

**FAKTOR YANG BERHUBUNGAN DENGAN KELELAHAN KERJA
PADA PEKERJA WORKSHOP DI PT. SEMEN BOSOWA MAROS
TAHUN 2022**



SKRIPSI

Diajukan untuk Memenuhi Salah Satu Syarat Meraih Gelar
Sarjana Kesehatan Masyarakat Jurusan Kesehatan Masyarakat
Pada Fakultas Kedokteran dan Ilmu Kesehatan
UIN Alauddin Makassar

Oleh:

ADRYANTI
NIM: 70200118029

**JURUSAN KESEHATAN MASYARAKAT
FAKULTAS KEDOKTERAN DAN ILMU KESEHATAN
UIN ALAUDDIN MAKASSAR**

2022

PERNYATAAN KEASLIAN SKRIPSI

Mahasiswa yang bertanda tangan dibawah ini:

Nama : Adryanti
NIM : 70200118029
Tempat/Tgl Lahir : Tuppu, 28 Januari 2000
Jurusan/Peminatan : Kesehatan Masyarakat/K3
Fakultas : Fakultas Kedokteran dan Ilmu Kesehatan
Alamat : JL. Keberkahan 1 Blok AD NO. 1314
Judul : Faktor Yang Berhubungan Dengan Kelelahan Kerja Pada
Pekerja Workshop Di Pt. Semen Bosowa Maros Tahun
2022.

Menyatakan dengan sesungguhnya dan penuh kesadaran, bahwa skripsi ini benar adalah hasil karya sendiri. Jika dikemduian hari terbukti bahwa ia merupakan duplikat, tiruan, plagiat atau dibuat oleh orang lain, Sebagian atau seluruhnya, maka skripsi dan gelar yang diperoleh karenanya batal demi hukum.

Gowa, 8 Agustus 2022

Penulis,

Adryanti
702001180

PENGESAHAN SKRIPSI

Skripsi yang berjudul “Faktor Yang Berhubungan Dengan Kelelahan Kerja Pada Pekerja Workshop Di PT. Semen Bosowa Maros Tahun 2022” yang disusun oleh Adryanti, NIM: 70200118029, Mahasiswa Jurusan Kesehatan Masyarakat Fakultas Kedokteran dan Ilmu Kesehatan Universitas Islam Negeri Alauddin Makassar, telah diuji dan dipertahankan dalam sidang skripsi yang diselenggarakan pada hari Rabu, 10 Agustus 2022, bertepatan dengan 12 Muharram 1444 H, dinyatakan telah dapat diterima sebagai salah satu syarat untuk memperoleh gelar Sarjana Kesehatan Masyarakat.

Samata-Gowa, 10 Agustus 2022 M
12 Muharram 1444 H

DEWAN PENGUJI

Ketua	: Dr. dr. Syatirah, Sp.A., M.Kes	(.....)
Sekretaris	: Abd. Majid HR Lagu, SKM., M.Kes	(.....)
Munaqisy I	: Dr. Fatmawaty Mallapiang, SKM., M.Kes	(.....)
Munaqisy II	: Prof. Dr. Muliati Amin, M.Ag	(.....)
Pembimbing I	: Nildawati Amir, SKM., M.Kes	(.....)
Pembimbing II	: Lilis Widiastuty, SKM., M.K.L	(.....)

Diketahui Oleh:

Dekan Fakultas Kedokteran dan Ilmu Kesehatan
UIN Alauddin Makassar



Dr. dr. Syatirah, Sp.A., M.Kes
NIP. 19800701 200604 2 002

KATA PENGANTAR



Segala puji dan syukur kita panjatkan kepada Allah SWT karena atas kuasa-Nyalah Penulis dapat menyelesaikan Skripsi ini. Juga tak lupa pula shalawat serta salam tetap tercurah kepada Baginda Nabi Muhammad SAW, yang telah berhasil membawa peradaban umat manusia ke zaman yang penuh dengan ilmu pengetahuan.

Penulis menyampaikan terima kasih yang sebanyak-banyaknya kepada Orang Tua, Ayahanda Abdul Kadir Abbas dan Ibunda Nurahena Selle yang telah mencurahkan kasih sayang, selalu memberikan nasehat serta doa yang tiada henti-hentinya demi kebaikan penulis di dunia dan di akhirat.

Penulisan hasil penelitian ini juga tidak terlepas dari bantuan dan kerjasama dari berbagai pihak, oleh karena itu pada kesempatan ini penulis mengucapkan terimakasih kepada:

1. Prof. Drs. Hamdan Juhannis. M.A, Ph.D. selaku Rektor UIN Alauddin Makassar, Prof dr H Mardan M.Ag. selaku Wakil Rektor 1, Prof Wahyuddin M.Hum. selaku Wakil Rektor 2, Prof.Dr. Darussalam, M.Ag. selaku Wakil Rektor 3, Dr.H.kamaluddin abunawas ,M.Ag. selaku Wakil Rektor 4.
2. Dr. dr. Syatirah Djalaluddin, M.Kes., Sp.A. selaku Dekan Fakultas Kedokteran dan Ilmu Kesehatan UIN Alauddin Makassar, Dr. Hj Gemy Nastity Handayani., S.Si., M.Si., Apt. selaku wakil dekan 1, Dr. H.M. Fais Satria Negara, SKM., M.ARS. selaku wakil dekan 2, dan Prof. Dr. Mukhtar Lutfi,

M.Pd. selaku wakil dekan 3.

3. Abd. Majid HR. Lagu, SKM., M.Kes selaku Ketua Program Studi Kesehatan Masyarakat dan Pengelola Seminar.
4. Nildawati Amir, SKM., M.Kes selaku pembimbing I dan Lilis Widiastuty, SKM., M.Kes selaku pembimbing II yang senantiasa selalu memberikan masukan dan arahan, serta semangat kepada penulis.
5. Dr. Fatmawaty Mallapiang, SKM., M.Kes selaku penguji I dan Prof. Dr. Muliati Amin, M.Ag selaku penguji II yang telah memberikan masukan kepada penulis.
6. Fakultas Kedokteran dan Ilmu Kesehatan khususnya Program Studi Kesehatan Masyarakat yang telah memberikan ilmu, nasihat dan semangatnya bagi penulis.
7. PT. Semen Bosowa Maros dan Responden penelitian yang telah memberikan kesempatan untuk meneliti ditempat ini serta ilmu, nasihat dan semangatnya kepada penulis.
8. Terima kasih kepada Mufti, Zulhan, Alifka, Widya, Uti, Ummul, Deva, Suci Bahar yang selalu membantu dalam penulisan skripsi ini dan selalu memberikan semangat kepada penulis.
9. Teman-teman tercinta angkatan 2018 (Endspil) Program Studi Kesehatan Masyarakat UIN Alauddin Makassar yang telah memberikan semangat kepada penulis.
10. Teman-teman tercinta Peminatan Kesehatan dan Keselamatan Kerja (K3) dayang telah menjadi teman seperjuangan.

11. Muhammad Dzulhadj Yusuf S, yang selalu setia mendampingi, menyemangati setiap langkah, dan mengajarkan penulis untuk selalu dewasa menghadapi segala sesuatu yang terjadi.
12. Sahabat-sahabat saya yang sudah penulis anggap keluarga telah menemani, membantu serta berkeluh kesah hingga selesainya skripsi ini Andi Alifah, Syafirah Basalamah, Nadwa Dariah dan seluruh sahabat yang belum sempat penulis ucapkan.
13. Senior dan Junior di Program Studi Kesehatan Masyarakat Fakultas Kedokteran dan Ilmu Kesehatan UIN Alauddin Makassar yang telah memberikan dukungan moril kepada penulis.

Alhamdulillah akhirnya skripsi ini bisa dirampungkan, karena tanpa bantuan mereka penulis tidaklah mampu menyelesaikan hasil penelitian ini. Semoga hasil penelitian ini dapat bermanfaat bagi banyak pihak.

Gowa, 8 Agustus 2022

Penulis,

Adryanti
70200118029

DAFTAR ISI

HALAMAN JUDUL	i
PERNYATAAN KEASLIAN SKRIPSI	ii
LEMBAR PENGESAHAN	iii
KATA PENGANTAR	iii
DAFTAR ISI	vii
DAFTAR TABEL	ix
DAFTAR GAMBAR	x
DAFTAR LAMPIRAN	xi
ABSTRAK	xii
BAB I PENDAHULUAN	1
A. Latar Belakang	1
B. Rumusan Masalah	5
C. Tujuan penelitian.....	5
D. Manfaat penelitian.....	6
E. Hipotesis Penelitian.....	7
F. Definisi operasional dan Kriteria Objektif	8
G. Kajian pustaka.....	11
BAB II LANDASAN TEORI	21
A. Tinjauan Umum tentang Kelelahan Kerja.....	21
B. Tinjauan Umum Tentang Indeks Massa Tubuh	29
C. Tinjauan Umum Tentang Keadaan Monoton.....	31
D. Kerangka Teori.....	40
E. Kerangka Konsep	41
BAB III METODE PENELITIAN	42
A. Jenis Penelitian	42
B. Lokasi dan Waktu Penelitian	42
C. Populasi dan Sampel	42
D. Metode pengumpulan Data	43

E. Alur Penelitian	44
F. Teknik Pengolahan dan Analisis Data	45
BAB IV HASIL DAN PEMBAHASAN	48
A. Gambaran Umum Perusahaan	48
B. Hasil	51
C. Pembahasan	60
BAB V PENUTUP	84
A. Kesimpulan	84
B. Saran	85
DAFTAR PUSTAKA	86
LAMPIRAN.....	90



DAFTAR TABEL

Tabel 1.1 Kajian Pustaka Penelitian Terdahulu

Tabel 2.1 Kategori Nilai Ambang Batas IMT

Tabel 4.1 Distribusi Karakteristik Responden Kategori Umur

Tabel 4.2 Distribusi Karakteristik Responden Kategori Jenis Kelamin

Tabel 4.3 Distribusi Karakteristik Responden Kategori Status Pendidikan

Tabel 4.4 Distribusi Karakteristik Responden Kategori Status Pernikahan

Tabel 4.5 Distribusi Karakteristik Responden Kategori Masa Kerja

Tabel 4.6 Distribusi Antropometri Responden Kategori IMT

Tabel 4.7 Distribusi Responden Kategori Keadaan Monoton

Tabel 4.8 Distribusi Kelelahan Kerja

Tabel 4.9 Hubungan Antara Umur Dengan Kelelahan Kerja

Tabel 4.10 Hubungan Antara Status Pendidikan Dengan Kelelahan Kerja

Tabel 4.11 Hubungan Antara Status Pernikahan Dengan Kelelahan Kerja

Tabel 4.12 Hubungan Antara Masa Kerja Dengan Kelelahan Kerja

Tabel 4.13 Hubungan Antara Indeks Massa Tubuh Dengan Kelelahan Kerja

Tabel 4.14 Hubungan Antara Keadaan Monoton Dengan Kelelahan Kerja

DAFTAR GAMBAR

Gambar 1.1 Kerangka Teori	39
Gambar 1.2 Kerangka Konsep	40



DAFTAR LAMPIRAN

1. Formulir persetujuan menjadi responden penelitian
2. Kuesioner Penelitian
3. Master Tabel
4. Hasil Analisis Univariat dan Bivariat
5. Surat Keterangan Layak Etik
6. Surat Keterangan Izin Penelitian PTSP
7. Surat Keterangan Izin Penelitian Perusahaan
8. Surat Keterangan Selesai Penelitian
9. Dokumentasi Penelitian

ABSTRAK

Nama : Adryanti
NIM : 70200118029
Judul : **Faktor-Faktor yang Berhubungan dengan Kelelahan Kerja Pada Pekerja Workshop Di PT. Semen Bosowa Maros Tahun 2022.**

Kelelahan kerja merupakan permasalahan yang sering dijumpai pada tenaga kerja. Kelelahan kerja secara nyata dapat mempengaruhi kesehatan tenaga kerja dan menurunkan produktivitas seseorang.

Penelitian ini bertujuan untuk mengetahui faktor yang berhubungan dengan kelelahan kerja pada pekerja workshop di PT. Semen Bosowa Maros. Jenis penelitian yang digunakan adalah Kuantitatif dengan pendekatan *cross sectional*. Populasi dalam penelitian ini pekerja workshop di PT. Semen Bosowa Maros dengan jumlah sampel sebanyak 36 dengan teknik *total sampling*.

Hasil penelitian menunjukkan variabel yang berhubungan dengan kelelahan kerja adalah umur ($p\text{-value} = 0.013$), status pernikahan ($p\text{-value} = 0.020$), masa kerja ($p\text{-value} = 0.043$), indeks massa tubuh ($p\text{-value} = 0.000$), keadaan monoton ($p\text{-value} = 0.034$). Sedangkan variabel yang tidak berhubungan adalah status pendidikan ($p\text{-value} = 0.626$).

Disarankan kepada pihak perusahaan untuk lebih memperhatikan kondisi pekerja yang mengalami kelelahan kerja, serta melakukan rotasi waktu kerja. Bagi pekerja keadaan monoton yang berlebihan agar lebih memperhatikan asupan gizi agar dapat mengatasi kelelahan kerja yang dialami.

Kata Kunci : *Kelelahan kerja, Pekerja, Workshop*

BAB I

PENDAHULUAN

A. Latar Belakang

Salah satu permasalahan yang terkait dengan kesehatan dan keselamatan kerja dalam bekerja adalah kelelahan akibat kerja. *International Labour Organization (ILO)* menjelaskan bahwa setiap tahun yaitu sebanyak dua juta pekerja meninggal dunia akibat kecelakaan kerja yang disebabkan oleh faktor kelelahan. Kelelahan kerja merupakan bagian dari permasalahan umum yang sering dijumpai pada tenaga kerja, dan kelelahan secara nyata dapat mempengaruhi kesehatan tenaga kerja dan menurunkan produktivitas (Suma'mur, 2015).

International Labour Organization (ILO), menyebutkan sebanyak dua juta pekerja setiap tahun menjadi korban kecelakaan kerja akibat kelelahan. Survei yang dilakukan *ILO*, pada tahun 2016 menunjukkan bahwa sebanyak 58.118 sampel dari 18.828 sampel (32,8%) mengalami kelelahan dan berpengaruh pada produktivitas kerja. Survei yang dilakukan di USA terkait kelelahan kerja ditemukan bahwa 24% yang datang ke poliklinik dengan kelelahan kronik. Hasil Penelitian yang mengevaluasi 100 orang penderita kelelahan menunjukkan bahwa 64% kasus kelelahan disebabkan karena faktor psikis, 3% karena faktor fisik dan 33% karena kedua faktor tersebut (Rezal et al., 2017).

Berdasarkan data dari *National Safety Council (NSC)* bahwa dari 2.010 tenaga kerja di Amerika Serikat pada tahun 2017 ditemukan kurang lebih 13% kecelakaan di tempat kerja terjadi karena faktor kelelahan, 97% pekerja memiliki dua atau lebih faktor risiko kelelahan kerja. 40% tenaga kerja mengalami kelelahan kerja yang memicu terjadinya peningkatan angka absensi, penurunan produktivitas, serta peningkatan jumlah kecelakaan kerja (NSC, 2017).

Memiliki kondisi pada tubuh yang sehat, baik secara fisik maupun secara mental merupakan hal yang penting bagi manusia. Dengan kondisi tubuh yang baik dapat mengerjakan segala sesuatu aktivitas dengan optimal, seperti berorganisasi dan bekerja secara rutin. Pada dasarnya aktivitas kerja merupakan pengerahan tenaga dan pemanfaatan tubuh melalui koordinasi dan perintah oleh pusat saraf. Besar kecilnya pengerahan tenaga oleh tubuh sangat tergantung dari jenis pekerjaan. Secara umum jenis pekerjaan yang bersifat fisik memerlukan pengerahan tenaga yang lebih besar dibandingkan jenis pekerjaan yang bersifat mental. Pada kerja fisik, peranan pengerahan tenaga otot lebih menonjol dan untuk kerja mental peranan kerja otak yang lebih dominan (Tarwaka, 2015).

Kelelahan kerja dapat mempengaruhi faktor individu seperti; umur, pendidikan, masa kerja, status perkawinan dan status gizi. Hasil riset menunjukkan bahwa secara klinis terdapat hubungan antara status gizi seseorang dengan performa tubuh secara keseluruhan, orang yang berada dalam kondisi gizi yang kurang baik dalam arti makanan dalam tubuh kurang

dari normal maka akan lebih mudah mengalami kelelahan dalam melakukan pekerjaan (Fadila, 2016).

Kelelahan dalam bekerja dapat dipengaruhi oleh berbagai faktor antara lain: Pengorganisasian kerja yang tidak menjamin istirahat dan rekreasi, variasi kerja dan intensitas pembebanan fisik yang tidak serasi dengan pekerjaan, faktor psikologis, lingkungan kerja, status kesehatan. Kelelahan kerja akan menurunkan kinerja dan menambah kesalahan kerja. Menurunnya kinerja sama artinya dengan menurunnya produktivitas kerja. Apabila tingkat produktivitas seorang tenaga kerja terganggu yang disebabkan oleh faktor kelelahan fisik maupun psikis maka akibat yang ditimbulkannya akan dirasakan oleh perusahaan berupa penurunan produktivitas perusahaan (Mega, 2019).

Pemerintah telah membuat undang-undang yang berkaitan dengan jam kerja. Adapun undang-undang yang dimaksud yaitu Undang-Undang Nomor 11 tahun 2020 tentang cipta kerja telah menetapkan waktu kerja yang wajib dipatuhi oleh pemilik tempat kerja, pasal 77 menyebutkan batasan waktu kerja yang meliputi 7 jam/hari dan 40 jam/minggu selama enam hari kerja serta 8 jam/hari dan 40 jam/minggu selama lima hari kerja, waktu kerja yang panjang menyebabkan sedikitnya penerimaan jam istirahat yang dapat menimbulkan kelelahan.

Survei yang dilakukan di tahun 2016 di PT. Karias Tabing Kencana menyatakan bahwa usia dapat mempengaruhi kelelahan kerja. Hal ini terjadi karena semakin bertambahnya usia maka akan semakin besar risiko penurunan

sistem fisiologis dan biologis secara bertahap. Beberapa peneliti lainnya menyebutkan bahwa terjadinya kelelahan disebabkan oleh beberapa faktor yaitu faktor individu, faktor pekerjaan, dan faktor lingkungan kerja (Kindangen, 2015).

PT. Semen Bosowa Maros merupakan salah satu produsen Semen Portland Type 1 dengan kapasitas produksi 4.3 juta ton/tahun dengan jumlah Line Produksi sebanyak 2 Line, dengan cakupan wilayah kegiatan meliputi wilayah Indonesia dan ekspor ke berbagai Negara di Asia dan Afrika. PT. Semen Bosowa Maros adalah perusahaan yang bergerak di bidang industri semen. Sebagai perusahaan industri yang terus berkembang, PT. Semen Bosowa Maros harus mampu bersaing dengan perusahaan-perusahaan sejenis lainnya yang juga telah berkembang pesat (Departemen Safety, 2022).

Berdasarkan data yang didapatkan di PT. Semen Bosowa Maros yaitu pekerja di bagian workshop dan bekerja dibagian produksi mempunyai tugas seperti memelihara mesin, membuat alat dan ellins. Salah satu contoh tugas memelihara mesin dan ellins yaitu pengelasan. Selain itu pekerja bekerja secara monoton atau berulang-ulang sehingga mengakibatkan kebosanan. Di PT. Semen Bosowa Maros bahwa potensi bahaya pada pekerja adalah pengelasan dengan adanya percikan api sehingga dapat menimbulkan risiko kepanasan yang akan dialami pekerja dan ditambah dengan potensi bahaya lingkungan kerja yang panas sehingga dapat menimbulkan kelelahan kerja akibat pekerja kepanasan. Dari pengamatan langsung yang dilakukan oleh peneliti terhadap pekerja Workshop ternyata pekerjaannya cukup untuk

menimbulkan kelelahan, seperti memindahkan benda, mengangkat benda, memperbaiki benda, memanjat untuk memperbaiki sambungan listrik atau mengelas dan sebagainya (Departemen Safety, 2022).

Berdasarkan dari data diatas maka yang akan dilakukan peneliti terkait, karakteristik (individu) status kesehatan (status Gizi) dan keadaan monoton dengan judul “Faktor yang berhubungan dengan kelelahan kerja pada pekerja workshop di PT. Semen Bosowa Maros”.

B. Rumusan Masalah

Faktor apa saja yang berhubungan dengan kelelahan kerja pada Pekerja Workshop di PT. Semen Bosowa Maros Tahun 2022?

C. Tujuan Penelitian

1. Tujuan Umum

Untuk mengetahui faktor yang berhubungan dengan kelelahan kerja pada pekerja Workshop di PT. Semen Bosowa Maros Tahun 2022?

2. Tujuan Khusus

- a. Untuk mengetahui hubungan kelelahan kerja berdasarkan karakteristik umur, jenis kelamin, status pendidikan, status perkawinan dan masa kerja pada pekerja Workshop di PT. Semen Bosowa Maros Tahun 2022.
- b. Untuk mengetahui hubungan indeks massa tubuh dengan kelelahan kerja pada pekerja Workshop di PT. Semen Bosowa Maros Tahun 2022.

- c. Untuk mengetahui hubungan keadaan monoton dengan kelelahan kerja pada pekerja Workshop di PT. Semen Bosowa Maros Tahun 2022.

D. Manfaat Penelitian

Adapun manfaat dari peneliti ini adalah:

1. Manfaat Ilmiah

Hasil penelitian ini diharapkan dapat menjadi salah satu sumber informasi, bahan bacaan, sumber kajian ilmiah, yang dapat menambah wawasan pengetahuan dan sebagai sarana bagi peneliti selanjutnya di bidang kesehatan masyarakat, khususnya mengenai faktor-faktor yang berhubungan dengan kelelahan kerja pada Pekerja Workshop di PT. Semen Bosowa Maros.

2. Manfaat Bagi Peneliti

Penelitian ini dapat menjadi pengalaman yang sangat berharga dan menambah wawasan serta pengetahuan bagi peneliti dalam menerapkan ilmu yang telah diperoleh selama proses perkuliahan di Fakultas Kesehatan Masyarakat Universitas Islam Negeri Alauddin Makassar khususnya Peminatan Keselamatan dan Kesehatan Kerja.

3. Manfaat Instansi

Penelitian ini diharapkan dapat dijadikan sebagai media promosi atau bahan masukan bagi instansi dalam menentukan langkah-langkah yang efektif agar lebih waspada terhadap risiko kelelahan yang berdampak pada kesehatan dan produktivitas khususnya pada pekerja workshop.

E. Hipotesis

1. Hipotesis Nol (H_0)

- a. Tidak ada hubungan antara umur dengan kelelahan kerja pada pekerja Workshop di PT. Semen Bosowa Maros Tahun 2022.
- b. Tidak ada hubungan antara status pendidikan dengan kelelahan kerja pada pekerja Workshop di PT. Semen Bosowa Maros Tahun 2022.
- c. Tidak ada hubungan antara status pernikahan dengan kelelahan kerja pada pekerja Workshop di PT. Semen Bosowa Maros Tahun 2022.
- d. Tidak ada hubungan antara masa kerja dengan kelelahan kerja pada pekerja Workshop di PT. Semen Bosowa Maros Tahun 2022.
- e. Tidak ada hubungan antara indeks massa tubuh dengan kelelahan kerja pada pekerja Workshop di PT. Semen Bosowa Maros Tahun 2022.
- f. Tidak ada hubungan antara keadaan monoton dengan kelelahan kerja pada pekerja Workshop di PT. Semen Bosowa Maros Tahun 2022.

2. Hipotesis Alternatif (H_a)

- a. Ada hubungan antara umur dengan kelelahan kerja pada pekerja Workshop di PT. Semen Bosowa Maros Tahun 2022.
- b. Ada hubungan antara Status Pendidikan dengan kelelahan kerja pada pekerja Workshop di PT. Semen Bosowa Maros Tahun 2022.
- c. Ada hubungan antara status pernikahan dengan kelelahan kerja pada pekerja Workshop di PT. Semen Bosowa Maros Tahun 2022.
- d. Ada hubungan antara masa kerja dengan kelelahan kerja pada pekerja

Workshop di PT. Semen Bosowa Maros Tahun 2022

- e. Ada hubungan antara Indeks Massa Tubuh dengan kelelahan kerja pada pekerja Workshop di PT. Semen Bosowa Maros Tahun 2022.
- f. Ada hubungan antara keadaan monoton dengan kelelahan kerja pada pekerja Workshop di PT. Semen Bosowa Maros Tahun 2022.

F. Definisi Operasional dan Kriteria Objektif

1. Kelelahan Kerja adalah kondisi lelah yang dirasakan oleh responden (pekerja) atau menurunnya kapasitas kerja dan ketahanan tubuh yang diukur dengan menggunakan kuesioner *Subjective Self Rating Test* dari *Industrial Fatigue Research Committee (IFRC)*.

Kriteria Objektif:

Ringan : Kelelahan yang tidak bisa mempengaruhi kapasitas kerja dan ketahanan tubuh responden dalam bekerja. Jika Skor jawaban $< 50\%$

Berat : Kelelahan yang bisa mempengaruhi kapasitas kerja dan ketahanan tubuh responden dalam bekerja. Jika Skor jawaban $\geq 50\%$

(Sumber: IFRC, 2008)

2. Karakteristik

- a. Umur dalam penelitian ini adalah produktif pekerja workshop dimulai sejak bekerja sampai selesai jam kerja pada saat penelitian berlangsung.

Kriteria Objektif

- 1) Produktif : Jika responden bekerja secara teratur
- 2) Tidak Produktif : Jika responden bekerja secara tidak teratur

(Sumber : WHO, 2013)

b. Status Pendidikan dalam penelitian ini adalah tingkat pendidikan formal yang telah ditempuh oleh responden (pekerja).

- 1) Pendidikan dasar : Jenjang pendidikan tingkat SD dan SMP
- 2) Pendidikan menengah : Jenjang pendidikan tingkat SMA
- 3) Pendidikan tinggi : Jenjang pendidikan tingkat program diploma, sarjana, magister, doktor, dan spesialis

(Sumber: WHO, 2013)

c. Status pernikahan dalam penelitian ini adalah status yang dimiliki oleh responden yang diakui secara sah oleh hukum (adat, agama, social dan negara) sebagai suami istri. Penilaian status pernikahan dikelompokkan menjadi 3 yaitu:

- 1) Menikah
- 2) Belum Menikah

(Sumber: BPS, 2012)

d. Masa Kerja adalah panjangnya waktu terhitung mulai pertama kali responden (pekerja) melakukan pekerjaan di PT Semen Bosowa Maros sampai saat dilakukan penelitian.

Kriteria Objektif

- 1) Lama : Bila responden telah bekerja selama ≥ 5 tahun
- 2) Baru : Bila responden telah bekerja selama < 5 tahun.

(Sumber : Suma'mur 2013)

3. Indeks Massa Tubuh adalah status gizi pada responden (pekerja) berdasarkan perbandingan berat badan dan tinggi badan. Pengukuran berat badan dengan menggunakan timbangan dalam satuan kilogram (kg) dan pengukuran tinggi dengan rumus:

Kriteria Objektif :

- 1) Kurus : 17,0 – 18,4
- 2) Normal : 18,5 – 25,0
- 3) Gemuk : 25,1 – 27,0

(Sumber: Kemenkes, 2015)

4. Keadaan monoton berasal dari pekerjaan dan lingkungan kerja yang dapat menimbulkan kebosanan pada responden pada saat bekerja.

Kriteria Objektif:

Tidak monoton : Pekerjaan yang dilakukan tidak berulang-ulang dan tidak berada di lingkungan kerja yang sama setiap hari. Tidak monoton jika skor jawaban jika nilai mencapai $< 50\%$.

Monoton : Pekerjaan yang dilakukan berulang-ulang dan berada di lingkungan kerja yang sama setiap hari. Monoton jika skor jawaban jika nilai mencapai $\geq 50\%$.

(Sumber: IFRC, 20

G. Kajian Pustaka

Tabel 1.1
Kajian Pustaka Penelitian Terdahulu Terkait Kelelahan Kerja

No	Tahun	Peneliti/Link	Judul	Metode Penelitian	Hasil Penelitian	Keterangan
1.	2015	Dio Dirgahayu https://repository.uinjkt.ac.id/dspace/handle/123456789/25712	Faktor-Faktor Yang Berpengaruh Terhadap kelelahan Kerja Pada Pembuat Tahu Di Wilayah Kecamatan Ciputat Dan Ciputat Timur	Penelitian ini merupakan penelitian epidemiologi analitik dengan desain Cross Sectional Study. Populasi penelitian ini adalah pembuat tahu pada tujuh tempat pembuatan tahu yang berada di wilayah Kecamatan Ciputat dan Ciputat Timur dengan jumlah sampel sebanyak 75 orang.	Berdasarkan hasil penelitian, diketahui bahwa pembuat tahu kerja sedang dengan nilai median waktu reaksi 483,00 mili detik, dimana sebagian besar mengalami gejala pelemahan kegiatan. Hasil penelitian membuktikan bahwa umur (p-value= 0,00), masa kerja (p-value = 0,00), dan tekanan panas (p-value = 0,01) berpengaruh terhadap kelelahan kerja.	Nasional

2.	2016	<p>Merlin Soasa, Johan Josephus, Rahayu H.Akili</p> <p>http://fkm.unsrat.ac.id/wpcontent/uploads/2016/08/MERLIN-SOASA-0915111881.</p>	<p>Hubungan Faktor Individu Dengan Kelelahan Kerja Tenaga Kerja Bongkar Muat Di Pelabuhan Manado</p> <p>Individuals With Fatigue Factor Relationships Work Stevedoring In Port Of Manado.</p>	<p>Penelitian yang dilakukan bersifat kualitatif dengan pendekatan Cross Sectional yaitu model penelitian observasi sekaligus melihat hubungan antara variabel independen dan variabel dependen dalam waktu yang bersamaan dengan melakukan pengukuran langsung di lapangan.</p>	<p>Berdasarkan penelitian ini Kelelahan atau fatigue merupakan keadaan tubuh fisik dan mental yang berbeda, tetapi semuanya berakibat kepada penurunan daya kerja dan berkurangnya ketahanan tubuh untuk bekerja. Kelelahan kerja dapat disebabkan oleh faktor individu seperti umur, pendidikan, masa kerja, dan status gizi. Sebagian besar subjek (36%) memiliki tingkat kelelahan kerja ringan dan (32%) memiliki tingkat kelelahan kerja berat.</p>	<p>Nasional</p>
3.	2017	<p>Putri Mahardika</p> <p>http://digilib.unhas.ac.id/uploaded_files/temporary/DigitalCollection/MDQwNTRkMmMzNjc1ZDkzMzgxMDU2YTA3NjQ5NGJiNmNIZGY4YWU1MA</p>	<p>Faktor yang Berhubungan Dengan Kelelahan Kerja Pada Pekerja Pengisian Tabung Depot Lpg Pt. Pertamina (Persero) Mor Vii Makassar Tahun</p>	<p>Jenis penelitian yang digunakan pada penelitian ini adalah penelitian dengan metode observasional analitik. Untuk mencari hubungan variabel umur, masa kerja, indeks massa tubuh, beban kerja dan sikap kerja dengan kelelahan kerja pada Pekerja Pengisian Tabung LPG PT. Pertamina (Persero) MOR VII</p>	<p>Berdasarkan hasil penelitian Kelelahan kerja adalah perasaan lelah dan adanya penurunan kesiagaan, hampir setiap tahun sebanyak dua juta pekerja meninggal dunia karena kecelakaan kerja yang disebabkan oleh faktor kelelahan kerja. Posisi berdiri dan mengangkat yang</p>	<p>Nasional</p>

			2017	Pelabuhan Makassar.	dilakukan pekerja pengisian tabung di Depot LPG PT. Pertamina (Persero) MOR VII secara terus-menerus dalam proses pekerjaan selama 8 jam membuat pekerja cepat merasa lelah.	
4.	2018	Susi Susanti, A. Rizki Amelia AP https://jurnal.yapri.ac.id/index.php/semnassmpt/article/view/106	Faktor yang Berhubungan Dengan Kelelahan Kerja Pada Pekerja PT. Maruki International Indonesia Makassar Tahun 2018	Jenis Penelitian yang digunakan adalah penelitian dengan metode observasional analitik yaitu penelitian yang diarahkan untuk menjelaskan suatu keadaan atau situasi dengan pendekatan <i>cross sectional study</i> untuk mengetahui faktor yang berhubungan dengan kelelahan kerja.	Berdasarkan Hasil penelitian menunjukkan bahwa dari 77 pekerja, diperoleh kategori lelah lama kerja memenuhi syarat sebanyak 30 pekerja (39,0%), dan 47 pekerja (61,0) lainnya yang tidak lelah. Sedangkan yang lama kerjanya tidak memenuhi syarat dengan kategori lelah.	Nasional
5.	2018	Birtda Amini Deyulmar, Suroto, Ida Wahyuni https://ejournal3.unidip.ac.id/index.php/jkm/article/view/21428	Analisis Faktor-Faktor Yang Berhubungan Dengan Kelelahan Kerja Pada Pekerja Pembuat Kerupuk Opak Di Desa Ngadikerso, Kabupaten Semarang	Jenis penelitian yang digunakan dalam penelitian ini adalah penelitian yang bersifat deskriptif kualitatif dengan Pendekatan <i>cross sectional</i> .	Berdasarkan hasil penelitian pada saat uji chi square diperoleh nilai signifikansi $p > 0,05$ sehingga tidak ada hubungan antara masa kerja dengan tingkat kelelahan kerja. Dimana hal tersebut juga akan mempengaruhi kelelahan kerja seseorang, semakin berpengalaman	Nasional

					seseorang dalam melakukan pekerjaannya maka tingkat efisiensi penggunaan energi dalam melakukan pekerjaannya juga akan meningkat.	
6.	2018	Regita Ruth Magdalena Manik http://repositori.usu.ac.id/bitstream/handle/123456789/30814/141000197.pdf?sequence=1&isAll o wed=y	Faktor-Faktor yang Berhubungan Dengan Kelelahan Kerja Pada Pekerja Pembuat Roti Di Pabrik Reza Pratama Bakery Di Kecamatan Medan Polonia Tahun 2018.	Jenis penelitian yang dilakukan adalah penelitian kuantitatif dengan menggunakan desain cross Sectional untuk mengetahui faktor-faktor yang berhubungan dengan kelelahan kerja pada Pekerja Pembuat Roti di Pabrik Reza Pratama Bakery di Kecamatan Medan	Berdasarkan hasil penelitian menunjukkan dari 20 pekerja pembuat roti 4 orang (20%) mengalami kelelahan ringan dan 16 orang mengalami kelelahan berat. Hasil yang diperoleh dari keseluruhan variabel faktor faktor yang berhubungan dengan kelelahan kerja adalah usia masa kerja. Faktor yang tidak berhubungan yaitu jenis kelamin dengan status pernikahan, status gizi, durasi kerja jarak rumah.	Nasional

7.	2019	Mega Dahlia https://journal.stiem.ac.id/index.php/jurman/article/download/342/274	Pengaruh Lingkungan Kerja Dan Kelelahan Kerja Terhadap Produktivitas Kerja Karyawan Bagian Produksi (Studi Kasus Pt. Sumber Graha Sejahtera (SGS))	Penelitian ini menggunakan analisis regresi linear berganda dan pengujian hipotesisnya dilakukan dengan uji t dan uji F. sebelum dilakukan analisis regresi linear berganda dan uji hipotesisnya, terlebih dahulu dilakukan uji validitas dan uji reliabilitas.	Hasil penelitian menunjukkan bahwa variabel lingkungan kerja berpengaruh positif tetapi tidak signifikan terhadap produktivitas kerja karyawan, sedangkan variabel kelelahan kerja berpengaruh positif signifikan terhadap produktivitas kerja karyawan. Variabel lingkungan kerja dan kelelahan kerja juga secara bersama-sama berpengaruh terhadap produktivitas kerja karyawan.	Nasional
8.	2021	Sari Bunga, Hendri Amirudin, Decy Situngkir, Mugi Wahidin https://ejurnal.esunggul.ac.id/index.php/HealthPublica/article/view/4097	Faktor yang Mempengaruhi Kelelahan Kerja Pada Tenaga Kesehatan Lapangan Dompot Dhuafa Pada Masa Pandemi Covid-19	Penelitian ini menggunakan desain Cross Sectional dengan besar sampel 46 petugas (total sampling). Data yang dikumpulkan yaitu data primer menggunakan kuesioner baku Fatigue Severity Scale (FSS).	Hasil penelitian dari uji statistik Chi-square menunjukkan faktor-faktor yang tidak berhubungan, yaitu jenis kelamin, usia, status gizi, masa kerja, jam kerja dan beban kerja dengan kelelahan kerja Pada Tenaga Kesehatan Lapangan Dompot Dhuafa Pada Masa Pandemi Covid 19 Tahun 2021. Disarankan kepada manajemen agar dapat	Nasional

					melakukan supervisi untuk melihat penerapan setiap pekerjaan sesuai dengan SOP.	
9.	2021	Annisa Humairah Rahma/ Tahun 2021 https://eprints.umm.ac.id/78540/1/SKRI_PSI	Hubungan Antara Kelelahan Kerja dan Kepuasan Kerja Terhadap Kinerja Karyawan di Masa Pandemi Covid 19	Penelitian ini akan menggunakan pendekatan kuantitatif yaitu pendekatan yang berfokus pada angka atau data-data numerik (Azwar, 2007). Desain penelitian ini yaitu korelasional yang memiliki tujuan yaitu mengetahui hubungan antar variabel (X1, X2, Y dan SPSS 23.	Berdasarkan hasil penelitian, dapat dikatakan bahwa kelelahan kerja memiliki hubungan yang negatif terhadap kinerja karyawan. Tingkat kelelahan kerja sebagai variabel bebas secara signifikan memiliki hubungan dengan kinerja karyawan ($p = <0.05$) sehingga hipotesis pertama yang digunakan dalam penelitian ini diterima.	Nasional

10.	2021	Eunike Merlinda Kawung, Bagoes Widjanarko, Yuliani Setyaningsih https://journal.stike.skendal.ac.id/index.php/Keperawatan/article/view/1265	Pengaruh Pandemi Covid-19 Terhadap Kelelahan Dan Tingkat Stres Pada Tenaga Perawat Di Indonesia.	Metode yang digunakan pada penelitian ini adalah scoping review dengan memusatkan kajian spesifik dari berbagai cakupan yang ditemukan untuk digabung dan menarik kesimpulan yang ringkas.	Berdasarkan penelitian ini bahwa scoping review terhadap faktor risiko kelelahan kerja dan stres kerja pada perawat yaitu membuktikan bahwa terdapat hubungan yang bermakna antara beban kerja dan shift kerja perawat terhadap tingkat stres dan kelelahan kerja perawat	Nasional
11.	2018	Jodi Pelders, Gill Nelson https://doi.org/10.1016/j.shaw.2018.12.002	<i>Contributors to Fatigue of Mine Workers in the South African Gold and Platinum Sector</i>	Metode yang digunakan adalah Kualitatif dengan Pengumpulan data dilakukan di empat tambang emas dan satu tambang platinum di Afrika Selatan. Instrument: peneliti, pedoman wawancara, dan Kuesioner	Hasil Penelitian faktor yang berhubungan dengan kesehatan dikaitkan dengan kelelahan pada pekerja tambang yang berpartisipasi. Kontributor kelelahan harus ditangani untuk meningkatkan kesehatan, keselamatan, dan keberlanjutan dalam industri.	Internasional
12.	2020	Samira Bourgeois-Bougrine http://dx.doi.org/10.1016/j.trip.2020.100104	<i>The illusion of aircrews' fatigue risk control</i>	Metode yang digunakan adalah Kualitatif dengan mengumpulkan data dan memberikan Kuesioner serta wawancara langsung.	Hasil penelitian bahwa Sistem manajemen risiko kelelahan kerja (FRMS) berkontribusi untuk mengoptimalkan "pemanfaatan" kru secara	Internasional

					fleksibel melalui penyimpangan dan pengurangan dari batasan Eropa yang preskriptif pada waktu tugas dan durasi istirahat.	
13.	2020	Julie Renberg, Oystein Nordrum Wiggen, Per Oyvind Stranna Tvetene, Hilde Færevik, Mireille Van Beekvelt, Karin Roeleveld https://doi.org/10.1016/j.ergon.2020.103035	<i>Effect of working position and cold environment on muscle activation level and fatigue in the upper limb during manual work tasks.</i>	Metode yang digunakan adalah Kuantitatif cross-sectional study	Berdasarkan Penelitian Tingkat kelelahan kerja pada pekerja di suhu dingin sangat berpengaruh ketika beraktivitas penuh sehingga mengakibatkan otot mengalami kelelahan tiga kali lebih tinggi dibandingkan dengan kelelahan ringan. Tingkat aktivitas otot di lengan bawah meningkat selama pekerjaan manual yang dinamis dalam kondisi dingin, baik itu kelelahan tingkat tinggi dan tingkat ringan, meningkatkan ketegangan fisik pada pekerja.	Internasional

14.	2021	<p>Suzanne Fouad, Gamil E. Ibrahim, Ahmed M.S. Hussein, Fatma A. Ibrahim, Aliaa El Gendy</p> <p>https://doi.org/10.1016/j.heliyon.2021.e08246</p>	<p><i>Physicochemical properties of and volatile compounds in riboflavin fortified cloudy apple juice; study of its effect on job fatigue among Egyptian construction workers</i></p>	<p>Metode penelitian ini menggunakan metode Kuantitatif cross-sectional study</p> <p>Instrument: peneliti, pedoman wawancara, dan Kuesioner</p>	<p>Berdasarkan penelitian ini kelelahan yang cepat adalah keluhan umum di antara pekerja konstruksi, sebagai akibat dari tingkat upaya yang tinggi, aktivitas fisik yang berlebihan, cuaca, dan jam kerja yang menuntut fisik yang lama,</p>	Internasional
15.	2021	<p>Wahyu Susihono a, I.Putu Gede Adiatmika</p> <p>https://doi.org/10.1016/j.heliyon.2021.e06171</p>	<p><i>The effects of ergonomic intervention on the musculoskeletal complaints and fatigue experienced by workers in the traditional metal casting industry.</i></p>	<p>Metode yang digunakan adalah Kualitatif dengan fokus pada aktivitas penuangan logam cair ke dalam cetakan oleh pekerja.</p> <p>Sampel: Semua karyawan (331 orang) diminta untuk mengisi kuesioner.</p>	<p>Hasil dari penerapan intervensi ergonomis tersebut adalah berkurangnya keluhan terhadap pekerja pada kondisi fisik, termasuk mengakibatkan kelelahan kerja.</p>	Internasional

Berdasarkan hasil penelitian terdahulu diketahui bahwa sudah terdapat perbedaan penelitian yang terkait dengan kelelahan kerja setiap perusahaan. Penelitian sebelumnya belum terdapat terkait faktor yang berhubungan dengan kelelahan kerja, sehingga diharapkan dengan adanya penelitian ini dapat memberikan secara spesifik terkait variabel keadaan monoton yang berhubungan dengan kelelahan kerja pada pekerja Workshop di PT. Semen Bosowa Maros.

BAB II

LANDASAN TEORI

A. Tinjauan Umum Tentang Kelelahan Kerja

1. Definisi Kelelahan

Dalam Al. Quran telah ditegaskan oleh Allah mengenai pentingnya bekerja sebagaimana tercantum dalam Surah An-Nisa/4:125 sebagai berikut.

وَمَنْ أَحْسَنُ دِينًا مِّمَّنْ أَسْلَمَ وَجْهَهُ لِلَّهِ وَهُوَ مُحْسِنٌ وَاتَّبَعَ مِلَّةَ إِبْرَاهِيمَ
حَنِيفًا ۗ وَاتَّخَذَ اللَّهُ إِبْرَاهِيمَ خَلِيلًا

Terjemahannya:

“Dan siapakah yang lebih baik agamanya daripada orang yang dengan ikhlas berserah diri kepada Allah, sedang dia mengerjakan kebaikan, dan mengikuti agama Ibrahim yang lurus? Dan Allah telah memilih Ibrahim menjadi kesayangan(-Nya).”

Ayat tersebut menyatakan bahwa : Dan siapakah yang lebih baik agamanya daripada orang yang dengan ikhlas, tunduk, patuh, dan berserah diri kepada Allah secara total, sedang dia mengerjakan kebaikan sesuai dengan tuntunan Allah dan Rasul-Nya dan mengikuti agama Ibrahim secara lurus? Dan Allah telah memilih Ibrahim menjadi kesayangan-Nya, karena ia berada pada tingkat kecintaan yang paling tinggi dan ketaatan yang luar biasa terhadap Allah..

Kelelahan adalah keadaan yang disertai penurunan efisiensi dan ketahanan dalam bekerja dengan sumber utama yaitu kelelahan visual, kelelahan fisik, kelelahan saraf, kelelahan akibat lingkungan monoton, serta kelelahan oleh lingkungan kronis sebagai faktor tetap. Kelelahan menjadi faktor yang dapat menyebabkan turunnya produktivitas kerja, hilangnya jam kerja, tingginya biaya pengobatan dan material, serta rendahnya kualitas kerja.

Kelelahan kerja merupakan salah satu sumber masalah bagi kesehatan dan keselamatan pekerja. Kelelahan dapat menurunkan kinerja dan menambah tingkat kesalahan kerja yang akan berpeluang menimbulkan kecelakaan kerja. Tentu saja hal ini tidak dapat dibiarkan begitu saja, karena tenaga kerja merupakan aset perusahaan yang dapat mempengaruhi produktivitas perusahaan. Penyebab dari kelelahan kerja dapat dari berbagai faktor, baik faktor individu ataupun faktor dari luar yaitu lingkungan kerja (Gurusinga, 2015).

Secara fisiologis, kelelahan yaitu penurunan kekuatan otot yang disebabkan karena kehabisan tenaga dan peningkatan sisa-sisa metabolisme, misalnya asam laktat, karbondioksida. Kelelahan diterapkan diberbagai macam kondisi merupakan suatu perasaan bagi setiap orang mempunyai arti tersendiri dan bersifat subjektif, tetapi semuanya berkenaan dengan pengurangan kapasitas kerja dan ketahanan tubuh dalam bekerja disertai dengan penurunan efisiensi (Tarwaka 2013).

Adapun ayat yang menjelaskan tentang kelelahan kerja, dalam hal ini telah dikemukakan dalam firman Allah yaitu pada Surah An-Naba/78:9 yang berbunyi:

وَجَعَلْنَا نَوْمَكُمْ سُبَاتًا

Terjemahnya:

“Dan kami jadikan tidurmu untuk istirahat”

Dari ayat diatas dijelaskan bahwa Allah swt menganjurkan untuk beristirahat agar manusia dapat bekerja dengan tubuh yang segar. Berdasarkan hadits dari Sahl Bin Sa'd dia berkata : “Tidaklah kami qoyluulah dan makan siang kecuali setelah shalat jum'at”. Rasulullah saw bersabda : “Qailulah kalian,

sesungguhnya syaitan tidak qoilulah”. Al- hazh Ibnu Hajar berkata : “Hadits diatas menunjukkan bahwa qailullah termasuk kebiasaan para sahabat nabi setiap harinya”(Uswatun 2010).

Dalam hadits-hadits yang disebutkan sebelumnya, menunjukkan bahwa bekerja merupakan perbuatan yang sangat mulia dalam ajaran Islam. Rasulullah SAW memberikan pelajaran menarik tentang pentingnya bekerja. Dalam Islam bekerja bukan sekadar memenuhi kebutuhan perut, tapi juga untuk memelihara harga diri dan martabat kemanusiaan yang seharusnya dijunjung tinggi. Karenanya, bekerja dalam Islam menempati posisi yang teramat.

Manusia tidak bisa lepas dengan rasa kelelahan yang dialami oleh manusia. Kelelahan umumnya disebabkan oleh tanggung jawab manusia dalam mempertahankan hidup seperti bekerja. Bekerja adalah salah satu usaha yang dilakukan manusia untuk mempertahankan hidup.

Adapun ayat yang menjelaskan tentang kelelahan kerja, Dalam firman Allah dalam Surah Al. Furqan/ 25:47, Allah SWT berfirman:

وَهُوَ الَّذِي جَعَلَ لَكُمُ اللَّيْلَ لِيَاسًا وَالنَّوْمَ سُبَاتًا وَجَعَلَ النَّهَارَ نُشُورًا

Terjemahanya:

“Dialah yang menjadikan untukmu malam (sebagai) pakaian, dan tidur untuk istirahat, dan dia menjadikan siang untuk bangun berusaha”.

Ayat diatas menjelaskan 3 hal, yakni yang pertama bahwa Allah menciptakan malam sebagai pakaian, kedua Allah menjadikan tidur untuk istirahat dan yang ketiga Allah menjadikan siang bagi manusia untuk bertebaran dimuka bumi guna berusaha dan untuk menebarkan kebaikan.

2. Faktor Yang Penyebab Kelelahan Kerja

Penyebab kelelahan kerja secara garis besar disebabkan oleh beban kerja baik berupa beban kerja faktor eksternal tugas (task) itu sendiri, organisasi (waktu kerja, istirahat, kerja gilir, kerja malam dan lain-lain) dan lingkungan kerja (fisik, kimia, biologi, ergonomis dan psikologis) sedangkan beban kerja faktor internal yang berasal dari dalam tubuh itu sendiri berupa faktor somatic (umur, jenis kelamin, ukuran tubuh, kondisi, status gizi) dan faktor psikis (motivasi, kepuasan kerja, keinginan dan lain-lain) (S Russeng, 2015).

Kelelahan dipengaruhi oleh beberapa faktor, antara lain:

a. Umur

Umur merupakan lama hidup individu yang mulai terhitung sejak dilahirkan. Semakin bertambahnya umur maka semakin bertambah pula gangguan yang terjadi, karena secara fisiologis dengan bertambahnya umur maka kemampuan organ-organ tubuh akan mengalami penurunan secara alami yang disebabkan karena adanya degenerasi sel-sel tubuh, maka hal ini akan menyebabkan tenaga kerja akan semakin mudah mengalami kelelahan (Nurazizah, 2017).

b. Jenis kelamin

Jenis kelamin merupakan sifat biologis yang menjadi ciri atau identitas seseorang, yang dibedakan menjadi perempuan dan laki-laki. Berdasarkan penelitian yang dilakukan oleh Febriandini pada tahun 2016, diketahui bahwa terdapat hubungan yang signifikan antara faktor individu jenis kelamin dengan kelelahan kerja (Nurazizah, 2017).

c. Status Pendidikan

Tingkat kelelahan seseorang akan ditentukan oleh tingkat pendidikan seseorang. Hal ini dikarenakan orang yang memiliki pendidikan yang lebih tinggi cenderung memiliki ilmu yang lebih banyak. Hal ini membuat individu dapat lebih mengerti dan melakukan pekerjaannya dengan lebih baik dibandingkan dengan individu tingkat pendidikan yang lebih rendah. Pada tenaga kerja yang bekerja produktivitas secara berlebihan akan menimbulkan kelelahan kerja yang mempengaruhi kesehatan dan fisik pada pekerja (Nurazizah, 2017).

d. Status Pernikahan

Karyawan yang telah berumah tangga didesak buat menyanggupi kewajiban tak hanya perihal pekerjaan namun juga perihal persoalan rumah tangga sehingga resiko terjadinya kelelahan kerja bisa bertambah.

e. Masa kerja

Masa Semakin lama masa kerja seseorang juga sebanding dengan efisiensi dan produktivitas. Semakin lama bekerja di suatu tempat maka semakin besar kemungkinan terpapar lingkungan kerja fisika, kimia, biologi, dan sebagainya. Masa kerja biasanya dihitung dengan satuan tahun. Masa kerja adalah lamanya seseorang bekerja. Semakin lama ia bekerja, semakin besar pula kemungkinan untuk menderita penyakit yang dapat ditimbulkan dari pekerjaannya tersebut. Semakin lama seseorang bekerja di suatu tempat, semakin besar pula kemungkinan mereka terpapar oleh faktor-faktor lingkungan di tempat kerja mereka.

Pekerjaan baik fisik maupun mental dapat menimbulkan gangguan kesehatan atau penyakit akibat kerja sehingga akan berakibat pada efisiensi dan

produktivitas kerja seorang tenaga kerja. Masa kerja seseorang menentukan efisiensi dan produktivitasnya dan dapat menghindarkan dari kelelahan (Paat dkk, 2017).

3. Dampak Kelelahan Kerja

Dampak bagi pekerja yang mengalami kelelahan kerja antara lain menurunnya perhatian, perlambatan dan hambatan persepsi, lambat dan sukar berfikir, penurunan motivasi untuk bekerja, penurunan kewaspadaan, menurunnya konsentrasi dan ketelitian, performa kerja rendah, kualitas kerja rendah, dan menurunnya kecepatan reaksi.

Terdapat empat konsekuensi yang dapat terjadi akibat kelelahan kerja yang dialami oleh individu, yaitu terganggunya kesehatan fisik, kesehatan psikologis, *performance*, serta mempengaruhi individu dalam pengambilan keputusan. Di tempat kerja, biasanya pada individu menunjukkan perubahan perilaku sebagai usahanya untuk mengatasi kelelahan. Perubahan tersebut di tempat kerja merupakan gejala-gejala individu yang dialami antara lain : bekerja melewati batas kemampuan, terlambat masuk kerja, ketidakhadiran pekerjaan, sulit dalam mengambil keputusan, memicu terjadi kesalahan dalam bekerja, lalai dalam menyelesaikan pekerjaan, kegagalan pada diri sendiri, sulit berhubungan dengan orang lain, menunjukkan gangguan fisik seperti tekanan darah tinggi, gangguan pencernaan, radang kulit, radang pernafasan (Ramdan, 2015).

Terdapat tiga gejala pada terjadinya kelelahan kerja yaitu gejala psikologis, fisiologis, dan gejala perilaku.

a. Gejala Psikologis

Gejala Psikologis yang sering ditemui mengenai kelelahan kerja antara lain; nafsu makan yang menurun, sulit berkonsentrasi, merasa tertekan, kurangnya istirahat, waktu kerja berlebihan.

b. Gejala Fisiologis

Gejala-gejala fisiologis yang dialami kelelahan kerja adalah wajah terasa panas, sakit kepala, nyeri dada, mulut kering, nafas pendek, tekanan darah tinggi, nyeri otot, sembelit atau diare, kelelahan insomnia, mudah sakit, gangguan pencernaan, jantung berdebar cepat, rahang kaku, berkeringat banyak, menurunnya nafsu makan atau bahkan bertambah, tangan gemetar.

Hal-hal tersebut akan menyebabkan banyak terjadi kesalahan, sehingga pekerja mengalami cedera, stress kerja, penyakit akibat kerja, kecelakaan kerja, dan pada akhirnya dapat mempengaruhi produktivitas menjadi berkurang (Tarwaka, 2013).

4. Gejala Kelelahan

Kelelahan memang mudah untuk dihilangkan, dengan istirahat yang cukup perasaan lelah akan segera hilang. Namun, kelelahan yang terjadi secara terus menerus akan berakibat pada kelelahan yang bersifat kronis (Suma'mur, 2009). Oleh sebab itu, baik tenaga kerja ataupun pengusaha perlu mengetahui kejadian kelelahan yang dapat dikenali dengan melihat gejala kelelahan. Adapun gejala kelelahan menurut Suma'mur (2009) adalah sebagai berikut:

- a. Perasaan berat dikepala
- b. Menjadi lelah seluruh badan

- c. Kaki merasa berat
- d. Menguap
- e. Pikiran terasa kacau
- f. Menjadi Mengantuk
- g. Merasakan beban pada mata
- h. Kaku dan canggung dalam gerakan

5. Pengukuran Kelelahan Kerja

Subjective Self Rating Test dari *Industrial Fatigue Research Committee (IFRC)* Jepang, merupakan salah satu kuesioner yang dapat mengukur tingkat kelelahan subjektif. Kuesioner tersebut berisi 30 daftar pertanyaan. Kuesioner 30-item gejala kelelahan umum diadopsi dari IFRS (International Fatigue Research Committee of Japanese Association of Industrial Health), yang dibuat sejak 1967. Kuesioner IFRS disosialisasikan dan dimuat dalam prosiding symposium on Methodology of Fatigue Assessment di Kyoto.

Sepuluh pertanyaan pertama mengindikasikan adanya pelemahan aktivitas, sepuluh pertanyaan kedua pelemahan motivasi kerja dan sepuluh pertanyaan ketiga atau terakhir mengindikasikan kelelahan fisik atau kelelahan pada beberapa bagian tubuh. Semakin tinggi frekuensi gejala kelelahan muncul diartikan semakin besar pula tingkat kelelahan. Selanjutnya setelah selesai melakukan pengisian kuesioner maka langkah selanjutnya adalah menghitung skor dari ke-30 pertanyaan yang diajukan dan dijumlahkan menjadi total skor individu. Kuesioner ini kemudian dikembangkan dimana jawaban kuesioner diskoring.

B. Tinjauan Umum Tentang Indeks Massa Tubuh (IMT)

Undang-Undang Republik Indonesia No. 36 tahun 2009 tentang kesehatan pasal 1 menyatakan bahwa kesehatan adalah keadaan sehat baik secara fisik, mental, spiritual, maupun sosial yang memungkinkan setiap orang hidup produktif secara sosial dan ekonomis. Derajat kesehatan atau status kesehatan adalah tingkat kesehatan perorangan, kelompok atau masyarakat yang diukur dengan angka kematian, umur harapan hidup, status gizi, dan angka kesakitan (morbiditas) (Depkes 2008).

Keadaan gizi yang baik merupakan salah satu ciri kesehatan yang baik, sehingga tenaga kerja yang produktif terwujud. Status gizi merupakan salah satu penyebab kelelahan. Seorang tenaga kerja dengan keadaan gizi yang baik akan memiliki kapasitas kerja dan ketahanan tubuh yang lebih baik, begitu juga sebaliknya. Pada keadaan gizi buruk, dengan beban kerja berat 24 akan mengganggu kerja dan menurunkan efisiensi dan ketahanan tubuh sehingga mudah terjangkit penyakit sehingga mempercepat timbulnya kelelahan. Status gizi seseorang dapat diketahui melalui nilai IMT (Indeks Massa Tubuh) (Windyananti, 2016).

Berat badan merupakan salah satu parameter massa tubuh yang paling sering digunakan yang dapat mencerminkan jumlah dari beberapa zat gizi seperti protein, lemak, air dan mineral. Untuk mengukur Indeks Massa Tubuh, berat badan dihubungkan dengan tinggi badan). Adapun cara mengukur indeks massa tubuh dengan cara membagi berat badan dalam satuan kilogram dengan tinggi badan dalam satuan meter kuadrat.

World Health Organization (WHO), menyatakan bahwa Batasan berat badan normal orang ditentukan berdasarkan nilai Indeks Massa Tubuh (IMT). IMT merupakan alat yang sederhana untuk memantau status gizi orang dewasa khususnya yang berkaitan dengan kekurangan dan kelebihan berat badan, maka mempertahankan berat badan normal memungkinkan seseorang dapat mencapai usia harapan hidup lebih Panjang (Kemenkes, 2015)

Penilaian status gizi pekerja perlu dilakukan, karena dengan mengetahui status gizi pekerja dapat ditentukan kebutuhan gizi yang sesuai serta pemberian intervensi gizi bila diperlukan. Penilaian status gizi dilakukan melalui beberapa cara antara lain : pemeriksaan biokimia, pemeriksaan klinis, pemeriksaan biofisik dan antropometri. Antropometri merupakan metode yang paling sering digunakan dalam penilaian status gizi. Metode ini menggunakan parameter berat badan (BB) dan tinggi badan (TB). Melalui kedua parameter tersebut, dapat dilakukan penghitungan Indeks Masa Tubuh (IMT).

Untuk mengetahui nilai IMT ini, dapat dihitung dengan rumus berikut:

$$\text{IMT} = \frac{\text{Berat Badan (Kg)}}{\text{Tinggi Badan (m)} \times \text{Tinggi Badan (m)}}$$

Tabel 2.1
Kategori Ambang Batas IMT untuk Indonesia

Kategori	Deskripsi	IMT
Kurus	Kekurangan berat badan	17,0 – 18,4
Normal	Kelebihan berat badan (Tingkat ringan)	18,5 – 25,0
Gemuk	Kelebihan berat badan (Tingkat berat)	25,1 – 27,0

Sumber: Departemen Kesehatan RI, 2015

Depkes RI (2009) juga mengklasifikasikan status gizi berdasarkan IMT. Pengklasifikasian status gizi oleh Depkes lebih sederhana dibandingkan pengklasifikasian oleh WHO, hal ini didasari oleh postur tubuh orang Indonesia yang lebih kecil dibandingkan postur tubuh orang luar sehingga pengklasifikasian WHO tidak cocok dengan keadaan fisik orang Indonesia. Selain itu pengklasifikasian status gizi berdasarkan IMT menurut Depkes, berdasarkan jenis kelamin. Laki-laki memiliki rentangan IMT yang lebih kecil dari wanita, dikarenakan komposisi lemak dalam tubuh wanita lebih banyak dari pada laki-laki. Pada seseorang dengan IMT diatas normal akan menggunakan lebih banyak energi untuk melakukan suatu pekerjaan karena membutuhkan usaha lebih besar untuk menggerakkan berat badan tambahan sehingga lebih mudah mengalami kelelahan (Purnawati, 2005).

C. Tinjauan Umum Tentang Keadaan Monoton

1. Definisi Keadaan Monoton

Kelelahan berhubungan erat dengan perasaan bosan akibat pekerjaan yang monoton meskipun faktor penyebab timbulnya kondisi

tersebut sangat berbeda. Pekerjaan yang dilakukan berulang-ulang dari hari ke hari tanpa adanya variasi dapat menimbulkan rasa jenuh, bosan dan cepat lelah. Keadaan monoton juga dapat berasal dari lingkungan kerja yang tidak menyenangkan baik antara perawat maupun penataan ruangan. Monoton adalah sesuatu yang kita lakukan setiap hari dan terus menerus. Kerja monoton adalah suatu pekerjaan yang sifatnya rutin tanpa variasi yang akan menimbulkan rasa bosan dan berkurangnya motivasi kerja Suma'mur (2008) dalam Mangkunegara (2015).

Keadaan monoton dapat berasal dari pekerjaan maupun lingkungan kerja. Pekerjaan monoton bersifat berulang-ulang, rutin, hanya kadang-kadang saja memerlukan perhatian dan lingkungan kerja tidak menyenangkan baik dari penghuni maupun dari dekorasi dan penataan ruangan Papu (2012) dalam Alinuari (2016).

Kerja monoton adalah suatu kerja yang berhubungan dengan hal yang sama dalam periode atau waktu tertentu dan dalam jangka waktu lama. Di Indonesia dimana sebagian industri dilakukan dalam kapasitas yang besar dan menengah, jenis pekerjaan monoton banyak ditemukan. Namun tidak menutup kemungkinan juga ditemukan pekerjaan monoton di industri kecil para pekerja yang setiap hari hanya melakukan pekerjaan yang sama dan berulang-ulang serta berada dalam lingkungan kerja yang relatif sama akan sangat mudah menjadi bosan setelah menjalani pekerjaan tersebut dalam waktu tertentu. Selain itu pekerjaan yang dianggap terlalu mudah atau tidak sesuai dengan tingkatan pengetahuan, kemampuan dan ketrampilan yang

dimiliki oleh seseorang juga akan cenderung membuatnya mengalami kebosanan (Djui & Setiasih, 2012).

Kerja monoton adalah kerja yang hanya kadang-kadang saja memerlukan perhatian dan tanpa keterampilan akan menjurus kepada kebosanan, yang selalu bersifat berulang-ulang, yang harus dilaksanakan tanpa menenggang. Pada saat mengerjakan tugas yang sifatnya monoton, pada umumnya karyawan mengalami penurunan semangat kerja dibandingkan pada jenis pekerjaan yang bervariasi, oleh karena itu pekerjaan yang monoton secara tidak disadari akan menimbulkan masalah kejenuhan, karyawan menjadi malas dan merasa cepat lelah.

2. Kebosanan Kerja Akibat Pekerjaan Monoton

Survey menyatakan bahwa kebosanan di tempat kerja merupakan suatu hal alami yang akan dirasakan oleh setiap orang, namun sebagian besar hal ini telah diabaikan oleh organisasi menjelaskan bahwa alasan utama terjadinya kebosanan adalah karena individu tidak dapat berkonsentrasi. Kebosanan dalam pekerjaan yang monoton secara luas diakui sebagai efek samping yang tidak diinginkan dikarenakan kebosanan dalam mengerjakan pekerjaan yang berulang-ulang (Leksono 2015).

Dalam pengerjaannya yang berulang-ulang dapat menimbulkan kebosanan dan hilangnya konsentrasi dalam pekerjaan tersebut. Kebosanan yang terjadi pada waktu singkat tidak akan memberikan pengaruh namun kemungkinan buruk yang terjadi adalah bila berlangsung dalam jangka waktu yang lama. Hal ini dapat menyebabkan stres pada pekerja dan berdampak

pada penurunan kinerja (Dahlen, 2015).

3. Cara Mengatasi Kerja Monoton

Adapun cara mengatasi kerja monoton dapat dilakukan dengan:

- a. Rotasi pekerjaan berguna untuk memberikan kesempatan pada karyawan untuk menambah kemampuan dan keahliannya.
- b. Pembinaan dan pemeliharaan semangat karyawan yang pada akhirnya mempengaruhi komitmen karyawan itu terhadap perusahaan.
- c. Pekerja diberi tanggung jawab untuk mengerjakan beberapa pekerjaan yang berbeda dengan pekerjaan sebelumnya.
- d. Job enlargement atau perluasan kerja Yaitu desain pekerjaan teknik di mana jumlah tugas yang terkait dengan pekerjaan meningkat dan pelatihan sesuai yang disediakan untuk menambahkan variasi yang lebih besar untuk kegiatan, sehingga mengurangi monoton.
- e. Pemberian musik saat bekerja, pada pekerjaan yang monoton, musik dapat mempunyai efek yang merangsang dan meningkatkan prestasi. Irama music yang terarah dapat juga mempengaruhi otak untuk kerja bersemangat dan meningkatkan prestasi. (Alinuari, 2012)

D. Kerangka Teori

A. Kerangka Teori



Gambar 2.1 Kerangka Teori Kelelahan Bayesian Network

Sumber: Tarwaka 2010 dan Kemenkes 2013

E. Kerangka Konsep

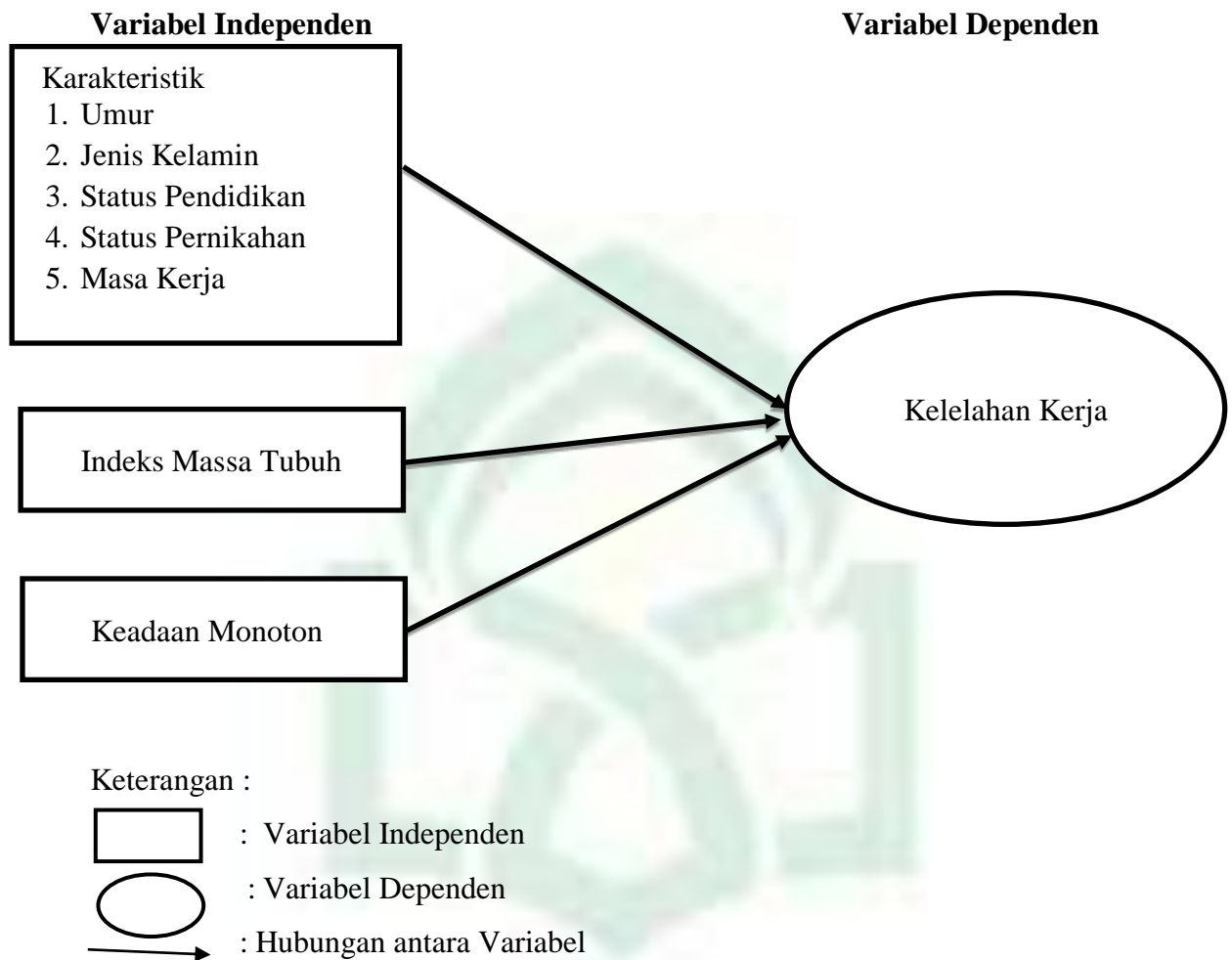

Gambar 2.2 Kerangka Konsep Kelelahan Kerja

BAB III

METODE PENELITIAN

A. Jenis Penelitian

Jenis penelitian ini adalah jenis penelitian kuantitatif dengan pendekatan analitik observasional menggunakan studi potong lintang atau desain *cross sectional*. Desain potong lintang (*cross sectional*) merupakan penelitian deskriptif dimana subjek penelitian ini diamati, diukur, dan diminta jawabannya sekali waktu (Hakim et al., 2020). Pada penelitian ini mengukur faktor yang berhubungan dengan kelelahan kerja pada pekerja Workshop di PT. Semen Bosowa Maros, seperti umur, jenis kelamin, status Pendidikan, status pernikahan, masa kerja, indeks massa tubuh dan keadaan monoton.

B. Lokasi dan Waktu Penelitian

1. Waktu penelitian

Penelitian ini dilakukan pada bulan Juni 2022.

2. Lokasi Penelitian

Tempat penelitian ini dilakukan di PT. Semen Bosowa Maros yang spesifik pada pekerja workshop

C. Populasi dan Sampel

1. Populasi

Secara umum populasi adalah wilayah generalisasi yang terdiri atas: obyek/subyek yang mempunyai kualitas dan karakteristik tertentu yang ditetapkan oleh peneliti untuk dipelajari dan kemudian ditarik kesimpulannya (Sugiyono, 2016). Populasi dalam penelitian ini adalah pekerja di bagian

workshop Produksi PT. Semen Bosowa Maros yang berjumlah 35 orang.

2. Sampel

Sampel merupakan sebagian dari populasi yang diharapkan dapat mewakili atau representatif populasi (Riyanto, 2015). Penelitian ini menggunakan teknik *total sampling*, maka semua populasi dijadikan sampel yaitu sebanyak 35 orang.

D. Pengumpulan Data

1. Data Primer

Data primer adalah data yang diperoleh secara langsung oleh peneliti dan data yang disusun dalam penelitian dengan variabel umur, jenis kelamin, status Pendidikan, status pernikahan, masa kerja, indeks massa tubuh dan keadaan monoton.

2. Data Sekunder

Data sekunder adalah data yang diperoleh dari beberapa pihak terkait yang menunjang kebutuhan penelitian. Data tersebut dapat diperoleh dari beberapa sumber seperti jurnal, artikel, dan beberapa sumber informasi lainnya seperti sumber dari Departemen Safety di PT. Semen Bosowa Maros.

E. Alur Penelitian

Alur penelitian dalam penelitian ini menjelaskan mengenai tahapan atau prosedur penelitian untuk mengetahui faktor yang berhubungan dengan kelelahan kerja pada pekerja Workshop di PT. Semen Bosowa Maros.

Adapun alur atau tahapan dalam penelitian ini adalah sebagai berikut:

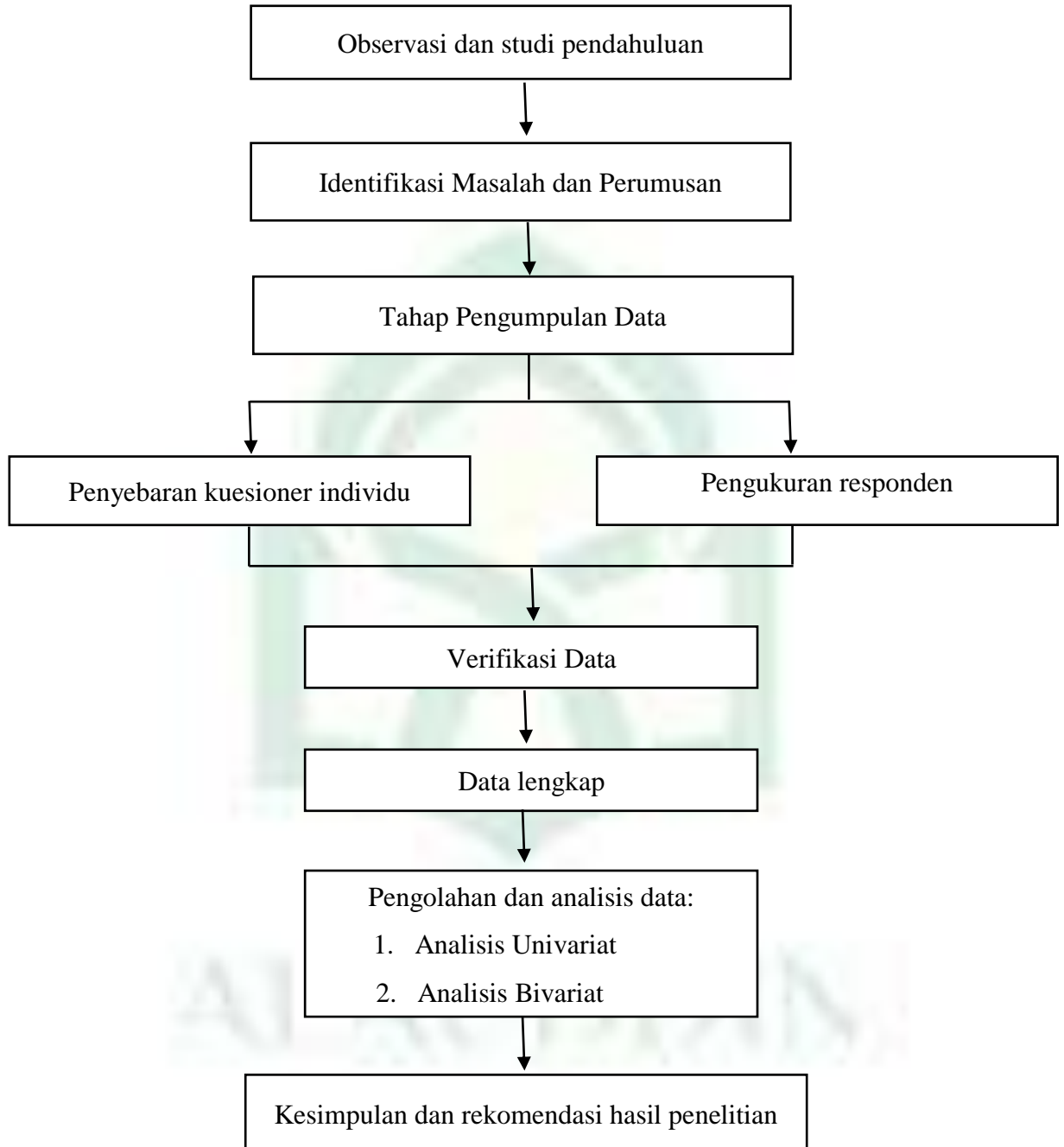

F. Teknik Pengolahan dan Analisis Data

Teknik pengolahan data dan analisis data yang digunakan adalah:

1. Teknik Pengolahan

Teknik pengolahan data diawali dengan data primer yang telah terkumpul kemudian diolah secara statistik. Untuk melakukan pengujian, analisis, hingga interpretasi data terdapat beberapa tahapan yaitu (Notoatmodjo, 2012):

Pengolahan data dilakukan melalui tahap-tahap sebagai berikut :

a. *Editing* (Mengedit Data)

Tahap ini dilakukan pemeriksaan data yang terkumpul untuk memastikan data yang diperoleh terisi dan dibaca dengan baik. Editing dapat dilakukan pada tahap pengumpulan data, pengisian kuisioner dan setelah data terkumpul.

b. *Coding* (Pemberian Data)

Tahap ini peneliti mengubah data berbentuk kalimat atau huruf menjadi angka atau bilangan secara manual. Perbaikan kode sangat berguna dalam memasukkan data dan untuk membedakan berdasarkan karakter.

c. *Entry* (Memasukkan Data)

Data yang telah lengkap kemudian dimasukkan kedalam program SPSS untuk dilakukan analisis.

d. *Cleaning* (Membersihkan Data)

Tahap ini dilakukan pemeriksaan kembali pada data yang telah dimasukkan ke program untuk memastikan data tersebut tidak ada yang salah dan siap untuk dianalisis.

e. *Penyajian Data*

Data yang telah diolah akan disajikan dalam bentuk narasi dan tabel.

2. Teknik Analisis Data

Setelah dilakukan pengumpulan data, maka data kemudian diolah dengan menggunakan pronan statistik dengan tahap:

a. Analisis Univariat

Analisis Univariat dilakukan untuk mendapatkan gambaran umum masalah penelitian dengan cara mendeskripsikan tiap-tiap variabel yang digunakan dalam penelitian ini, yakni dengan melihat gambaran distribusi frekuensi dan persentase dari tiap variabel independen yaitu kelelahan kerja, umur, jenis kelamin, status pendidikan, status pernikahan, masa kerja, Indeks Massa Tubuh (IMT) dan variabel dependen (kelelahan kerja) yang dikehendaki dari tabel distribusi.

b. Analisis Bivariat

Analisis bivariat dilakukan untuk membuktikan ada tidak hubungan yang signifikan antara variabel bebas dengan variabel terikat dengan menggunakan analisis uji *Chi-square* pada batas kemaknaan perhitungan statistik p value (0,05). Apabila hasil perhitungan menunjukkan nilai $p <$

(0,05) maka dikatakan H_0 ditolak H_a diterima, artinya kedua variabel secara statistik mempunyai hubungan yang signifikan.



BAB IV

HASIL DAN PEMBAHASAN

A. Gambaran Umum PT. Semen Bosowa Maros

1. Gambaran Umum

PT. Semen Bosowa Maros adalah salah satu perusahaan yang bergerak dalam bidang pembuatan atau produksi semen yang didirikan pada 29 Januari 1991 oleh Ny. Mestariany Habie, SH., yang berasal dari makassar. PT. Semen Bosowa Maros telah mendapat pengesahan dari Menteri Hukum dan HAM Republik Indonesia Nomor C06428.HT.01.04. pada tanggal 7 Maret 2006.

PT. Semen Bosowa Maros merupakan salah satu anak perusahaan dari BOSOWA INVESTAMA yang didirikan oleh H.M. Aksa Mahmud pada tanggal 6 April 1978. Latar belakang pilihan nama bosowa yang berasal dari singkatan Bone, Soppeng, Wajo yang didasarkan pada latar belakang sejarah kerajaan Bugis yang dikenal dengan nama “Tellu Poccoe” (tiga serangkai). Kerajaan Bone, Kerajaan Soppeng, Kerajaan Wajo. Dalam sejarah ketiga Kerajaan tersebut selalu rukun dan damai, bersaudara dan saling membantu dalam segala hal.



Sumber : HRD PT. Semen Bosowa

PT. Semen Bosowa Maros merupakan salah satu produsen Semen Portland Type 1 dengan kapasitas produksi 4.3 juta ton/tahun dengan jumlah Line Produksi sebanyak 2 Line, dengan cakupan wilayah kegiatan meliputi wilayah Indonesia dan ekspor ke berbagai Negara di Asia dan Afrika. PT. Semen Bosowa Maros adalah perusahaan yang bergerak di bidang industri semen. Sebagai perusahaan industri yang terus berkembang, PT. Semen Bosowa Maros harus mampu bersaing dengan perusahaan-perusahaan sejenis lainnya yang juga telah berkembang pesat (Departemen Safety, 2022).

2. Visi dan Misi PT. Semen Bosowa Maros

Adapun visi misi PT. Semen Bosowa Maros adalah sebagai berikut:

a. Visi Perusahaan

PT. Semen Bosowa Maros yang tumbuh dan berkembang di era reformasi, dengan dinamis menyongsong era Globalisasi dan Perdagangan Bebas untuk menjadi Perusahaan kelas dunia di bidang industri semen dengan tekad memenuhi kepuasan pelanggan.

b. Misi Perusahaan

Memberikan produk yang berkualitas, semen Portland Type 1 (jenis satu) yang dibuat dengan pabrik dengan teknologi canggih yang sesuai dengan standar mutu internasional serta didukung oleh Sumber Daya Manusia yang handal, ramah lingkungan sehingga memberikan manfaat bagi Agama, Bangsa dan Masyarakat.

3. Struktur Organisasi PT. Semen Bosowa Maros

Dalam menjalankan aktivitas perusahaan, PT. Semen Bosowa Maros telah menetapkan struktur organisasi yang bertujuan untuk menjamin seluruh aktivitas operasional perusahaan berjalan dengan efektif. Adapun struktur PT. Semen Bosowa Maros.

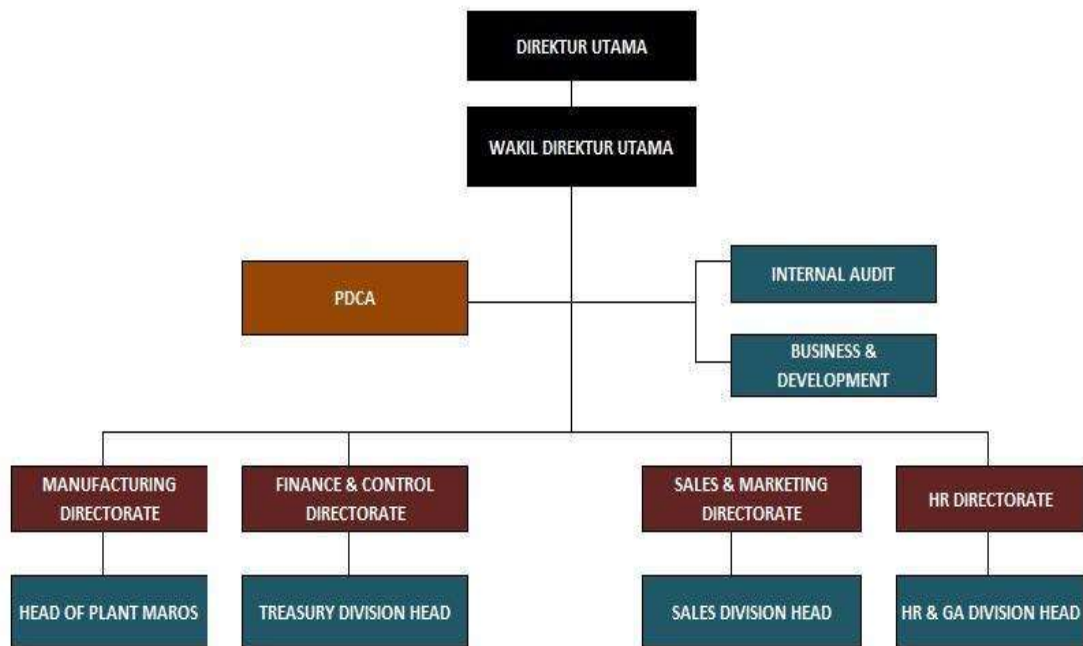

(Sumber: HRD PT. Semen Bosowa Maros)

Workshop dalam perusahaan PT. Semen Bosowa Maros adalah pekerja yang bekerja dengan 2 keahlian yaitu memelihara mesin, memperbaiki mesin dan membuat alat untuk bahan material mesin. Salah satu contoh tugas memelihara mesin yaitu pengelasan dan membuat baut pada material yang ada selain itu, workshop adalah salah satu unit yang paling penting di PT. Semen Bosowa Maros.

B. Hasil Penelitian

a. Analisis Univariat

1) Karakteristik Responden

a) Umur

Tabel 4.1
Distribusi Responden Berdasarkan Umur pada Pekerja Workshop
di PT. Semen Bosowa Maros Tahun 2022

Umur	Frekuensi (n)	Presentase (%)
Produktif	23	65.7
Tidak Produktif	12	34.3
Total	35	100

Sumber: Data Primer 2022

Berdasarkan Tabel 4.1 menunjukkan bahwa kategori umur pada pekerja Workshop di PT. Semen Bosowa Maros didominasi pada kelompok produktif yaitu sebanyak 23 responden (65.7%) dan terendah pada kelompok tidak produktif yaitu sebanyak 12 responden (34.3%).

b) Jenis Kelamin

Tabel 4.2
Distribusi Responden Berdasarkan Jenis Kelamin pada Pekerja
Workshop di PT. Semen Bosowa Maros Tahun 2022

Jenis Kelamin	Frekuensi (n)	Presentase (%)
Laki-laki	35	100.0
Total	35	100

Sumber: Data Primer 2022

Berdasarkan Tabel 4.2 menunjukkan bahwa kelompok jenis kelamin pada pekerja Workshop di PT. Semen Bosowa Maros didominasi pada kelompok jenis kelamin Laki-laki yaitu sebanyak 35 responden (100.0%)

c) Status Pendidikan

Tabel 4.3
Distribusi Responden Berdasarkan Status Pendidikan pada pekerja Workshop di PT. Semen Bosowa Maros Tahun 2022

Status Pendidikan	Frekuensi (n)	Presentase (%)
Pendidikan Tinggi	5	14.3
Perguruan Menengah	30	85.7
Total	35	100

Sumber: Data Primer 2022

Berdasarkan Tabel 4.3 menunjukkan bahwa kelompok status Pendidikan pada pekerja Workshop di PT. Semen Bosowa Maros didominasi pada kelompok Pendidikan tinggi yaitu sebanyak 5 responden (14.3%) dan terendah pada kategori Perguruan menengah yaitu sebanyak 5 responden responden (85.7%)

d) Status Pernikahan

Tabel 4.4
Distribusi Responden Berdasarkan Status Pernikahan pada pekerja Workshop di PT. Semen Bosowa Maros Tahun 2022

Status Pernikahan	Frekuensi (n)	Presentase (%)
Belum Menikah	17	48.6
Menikah	18	51.4
Total	35	100

Sumber: Data Primer 2022

Berdasarkan Tabel 4.4 menunjukkan bahwa kelompok Status Pernikahan pada pekerja Workshop di PT. Semen Bosowa Maros didominasi pada kelompok sudah menikah yaitu sebanyak 18 responden (51.4%) dan terendah pada kelompok belum menikah yaitu sebanyak 17 responden (48.6%)..

e) Masa Kerja

Tabel 4.5
Distribusi Responden Berdasarkan Masa Kerja pada pekerja Workshop di PT. Semen Bosowa Maros Tahun 2022

Masa Kerja	Frekuensi (n)	Presentase (%)
Lama	22	62.9
Baru	13	37.1
Total	35	100

Sumber: Data Primer 2022

Berdasarkan Tabel 4.1 menunjukkan bahwa kelompok lama kerja pada pekerja Workshop di PT. Semen Bosowa Maros didominasi pada kelompok masa kerja yaitu sebanyak 22 responden (62.9%) dan terendah pada kategori baru yaitu sebanyak 13 responden (37.1%).

f) Indeks Massa Tubuh

Tabel 4.6
Distribusi Responden Berdasarkan Indeks Massa Tubuh pada pekerja
Workshop di PT. Semen Bosowa Maros Tahun 2022

IMT	Frekuensi (n)	Presentase (%)
Normal (18,5-25,0)	11	31.4
Kurus (17,0-18,4)	24	68.6
Total	35	100

Sumber: Data Primer 2022

Berdasarkan Tabel 4.6 menunjukkan bahwa kelompok Indeks Massa Tubuh pada pekerja Workshop di PT. Semen Bosowa Maros didominasi pada kelompok dengan IMT (17,0 – 18,4) atau kategori kurus yaitu sebanyak 24 responden (68.6%) dan terendah pada kelompok dengan IMT (18,5 – 25, 0) atau kategori normal sebanyak 11 responden (31.4%).

g) Keadaan Monoton

Tabel 4.7
Distribusi Responden Berdasarkan Status Pernikahan pada pekerja
Workshop di PT. Semen Bosowa Maros Tahun 2022

Keadaan Monoton	Frekuensi (n)	Presentase (%)
Tidak Monoton	16	45.7
Monoton	19	54.3
Total	35	100

Sumber: Data Primer 2022

Berdasarkan Tabel 4.7 menunjukkan bahwa kelompok Keadaan Monoton pada pekerja Workshop di PT. Semen Bosowa Maros didominasi pada kategori Monoton yaitu sebanyak 19 responden (54.3%) dan terendah

pada kelompok kelelahan berat yaitu sebanyak 16 responden (47.2%).

h) Kelelahan Kerja

Tabel 4.8
Distribusi Responden Berdasarkan Status Pernikahan pada pekerja
Workshop di PT. Semen Bosowa Maros Tahun 2022

Kelelahan Kerja	Frekuensi (n)	Presentase (%)
Ringan	22	62.9
Berat	13	37.1
Total	35	100

Sumber: Data Primer 2022

Berdasarkan Tabel 4.8 menunjukkan bahwa kelompok kelelahan kerja pada pekerja Workshop di PT. Semen Bosowa Maros didominasi pada kelelahan ringan yaitu sebanyak 22 responden (62.9%) dan terendah pada kelompok kelelahan berat yaitu sebanyak 13 responden (37.1%).

b. Analisis Bivariat

1. Hubungan Umur dengan Kelelahan Kerja

Tabel 4.9
Hubungan Antara Umur dengan Kelelahan Kerja pada Pekerja
Workshop di PT. Semen Bosowa Maros Tahun 2022

Umur	Kelelahan				Total		P Value
	Ringan		Berat		N	%	
	n	%	n	%			
Produktif	18	78.3	5	21.7	23	100	0.013
Tidak Produktif	4	33.3	8	66.7	12	100	
Total	22	62.9	13	37.1	35	100	

Sumber: Data Primer 2022

Berdasarkan tabel 4.9 dapat diketahui bahwa dari 23 responden dengan kategori umur produktif yang mengalami kelelahan ringan sebanyak 18

responden (78.3%) dan yang mengalami kelelahan berat sebanyak 5 responden (21.7%) sedangkan dari 12 responden dengan kategori umur tidak produktif yang mengalami kelelahan berat sebanyak 8 responden (66.7%) dan yang mengalami kelelahan ringan sebanyak 4 responden (33.3%).

Hasil analisis untuk melihat hubungan umur dengan kelelahan kerja pada pekerja Workshop di PT. Semen Bosowa Maros menggunakan uji *Chi-Square*, diperoleh nilai $p\text{-value}=0.013$ yang menandakan bahwa nilai $p<0.05$, maka terdapat hubungan antara dua variabel yaitu umur dengan kelelahan kerja dan dapat pula diinterpretasikan bahwa H_0 ditolak dan H_a diterima.

2. Hubungan Status Pendidikan dengan Kelelahan Kerja

Tabel 4.10
Hubungan Antara Status Pendidikan dengan Kelelahan Kerja pada Pekerja Workshop di PT. Semen Bosowa Maros Tahun 2022

Status Pendidikan	Kelelahan				Total		<i>P Value</i>
	Ringan		Berat		N	%	
	n	%	n	%			
Pendidikan Tinggi	3	60.0	2	40.0	5	100	0.626
Pendidikan Menengah	19	63.3	11	36.7	30	100	
Total	22	62.9	13	37.1	35	100	

Sumber: Data Primer 2022

Berdasarkan tabel 4.10 dapat diketahui bahwa dari 5 responden dengan kategori Pendidikan tinggi yang mengalami kelelahan ringan sebanyak 3 responden (60.0%) dan yang mengalami kelelahan berat sebanyak 2 responden (40.0%) sedangkan dari 30 responden dengan kategori pendidikan menengah yang mengalami kelelahan ringan sebanyak 19 responden (63.3%) dan yang mengalami kelelahan berat sebanyak 11 responden (36.7%).

Hasil analisis untuk melihat hubungan tingkat pendidikan dengan kelelahan kerja pada pekerja Workshop di PT. Semen Bosowa Maros menggunakan uji *Chi-Square*, diperoleh nilai $p\text{-value}=0.626$ yang menandakan bahwa nilai $p>0.05$, maka tidak terdapat hubungan antara dua variabel yaitu status pendidikan dengan kelelahan kerja dan dapat pula diinterpretasikan bahwa H_a ditolak dan H_0 diterima.

3. Hubungan Status Pernikahan dengan Kelelahan Kerja

Tabel 4.11
Hubungan Antara Status Pernikahan dengan Kelelahan Kerja pada Pekerja Workshop di PT. Semen Bosowa Maros Tahun 2022

Pernikahan	Kelelahan				Total		<i>P Value</i>
	Ringan		Berat		N	%	
	N	%	n	%			
BelumMenikah	14	82.4	3	17.6	17	100	0.020
Menikah	8	44.4	10	55.6	18	100	
Total	22	62.9	13	37.1	35	100	

Sumber: Data Primer 2022

Berdasarkan tabel 4.11 dapat diketahui bahwa dari 17 responden dengan kategori belum menikah yang mengalami kelelahan ringan sebanyak 14 responden (82.4%) dan yang mengalami kelelahan berat sebanyak 3 responden (17.6%) sedangkan dari 18 responden dengan kategori menikah yang mengalami kelelahan ringan sebanyak 8 responden (44.4%) dan yang mengalami kelelahan berat sebanyak 10 responden (55.6%).

Hasil analisis untuk melihat hubungan pernikahan dengan kelelahan kerja pada pekerja Workshop di PT. Semen Bosowa Maros menggunakan uji *Chi-Square*, diperoleh nilai $p\text{-value}=0.020$ yang menandakan bahwa nilai $p<0.05$, maka terdapat hubungan antara dua variabel yaitu status pernikahan dengan kelelahan kerja dan dapat pula diinterpretasikan bahwa H_0 ditolak dan H_a diterima.

4. Hubungan Masa Kerja dengan Kelelahan Kerja

Tabel 4.12
Hubungan Antara Masa Kerja dengan Kelelahan Kerja pada Pekerja
Workshop di PT. Semen Bosowa Maros Tahun 2022

Masa Kerja	Kelelahan				Total		P Value
	Ringan		Berat		N	%	
	n	%	n	%			
Lama	11	50.0	11	50.0	22	100	0.043
Baru	11	84.6	2	15.4	13	100	
Total	22	62.9	13	37.1	35	100	

Sumber: Data Primer 2022

Berdasarkan tabel 4.12 dapat diketahui bahwa dari 22 responden dengan kategori lama yang mengalami kelelahan ringan sebanyak 11 responden (50.0%) dan yang mengalami kelelahan berat sebanyak 11 responden (50.0%) sedangkan dari 13 responden dengan kategori baru yang mengalami kelelahan ringan sebanyak 11 responden (84.6%) dan yang mengalami kelelahan berat sebanyak 2 responden (15.4%).

Hasil analisis untuk melihat hubungan masa kerja dengan kelelahan kerja pada pekerja Workshop di PT. Semen Bosowa Maros menggunakan uji *Chi-Square*, diperoleh nilai *p-value* =0.043 yang menandakan bahwa nilai $p < 0.05$, maka terdapat hubungan antara dua variabel yaitu masa kerja dengan kelelahan kerja dan dapat pula diinterpretasikan bahwa H_0 ditolak dan H_a diterima.

5. Hubungan Indeks Massa Tubuh (IMT) dengan Kelelahan Kerja

Tabel 4.13
Hubungan Antara Indeks Massa Tubuh dengan Kelelahan Kerja pada
Pekerja Workshop di PT. Semen Bosowa Maros Tahun 2022

IMT	Kelelahan				Total		P Value
	Ringan		Berat		N	%	
	n	%	n	%			
Normal	2	18.2	9	81.8	11	100	0.000
Kurus	20	83.3	4	16.7	24	100	
Total	22	62.9	13	37.1	35	100	

Sumber: Data Primer 2022

Berdasarkan tabel 4.13 dapat diketahui bahwa dari 11 responden dengan kategori normal yang mengalami kelelahan berat sebanyak 9 responden (81.8%) dan yang mengalami kelelahan ringan sebanyak 2 responden (18.2%) sedangkan dari 24 responden dengan kategori kurus yang mengalami kelelahan berat sebanyak 4 responden (16.7%) dan yang mengalami kelelahan ringan sebanyak 20 responden (83.3%).

Hasil analisis untuk melihat hubungan IMT dengan kelelahan kerja pada pekerja Workshop di PT. Semen Bosowa Maros menggunakan uji *Chi-Square*, diperoleh nilai *p-value* =0.000 yang menandakan bahwa nilai $p < 0.05$, maka terdapat hubungan antara dua variabel yaitu indeks massa tubuh dengan kelelahan kerja dan dapat pula diinterpretasikan bahwa H_0 ditolak dan H_a diterima.

6. Hubungan Keadaan Monoton dengan Kelelahan Kerja

Tabel 4.14
Hubungan Antara Keadaan Monoton dengan Kelelahan Kerja pada
Pekerja Workshop di PT. Semen Bosowa Maros Tahun 2022

Keadaan Monoton	Kelelahan				Total		P Value
	Ringan		Berat		N	%	
	n	%	n	%			
Tidak Monoton	13	81.3	3	18.8	16	100	0.039
Monoton	9	47.4	10	52.6	19	100	
Total	22	62.9	13	37.1	35	100	

Sumber: Data Primer 2022

Berdasarkan tabel 4.14 dapat diketahui bahwa dari 19 responden dengan kategori tidak monoton yang mengalami kelelahan ringan sebanyak 13 responden (81.3%) dan yang mengalami kelelahan berat sebanyak 3 responden (18.8%) sedangkan dari 19 responden dengan kategori monoton yang mengalami kelelahan berat sebanyak 10 responden (52.6%) dan yang mengalami kelelahan ringan sebanyak 9 responden (47.4%).

Hasil analisis untuk melihat hubungan keadaan monoton dengan kelelahan kerja pada pekerja Workshop di PT. Semen Bosowa Maros menggunakan uji *Chi-Square*, diperoleh nilai $p\text{-value} = 0.039$ yang menandakan bahwa nilai $p < 0.05$, maka terdapat hubungan antara dua variabel yaitu keadaan monoton dengan kelelahan kerja dan dapat pula diinterpretasikan bahwa H_0 ditolak dan H_a diterima.

C. Pembahasan

1. Karakteristik Responden

a. Hubungan Faktor Umur dengan Kelelahan Kerja

Umur adalah lama hidup individu yang dihitung sejak dilahirkan sampai ulang tahun. Bertambahnya umur seseorang maka semakin cukup

umur kematangan dan kekuatan seseorang akan lebih matang dalam berpikir dan bekerja (Pangkey et al., 2022). Berdasarkan hasil penelitian yang dilakukan, menunjukkan bahwa dari jumlah responden sebanyak 35, diperoleh kelompok umur produktif terbanyak yaitu sebanyak 23 responden (65.7%) dan kelompok umur tidak produktif paling rendah yaitu sebanyak 12 responden (34,3). Berdasarkan uji *Chi-Square* yang telah dilakukan dengan hasil nilai $p = 0.013$, karena nilai $p < 0.05$, maka dapat dikatakan bahwa terdapat hubungan yang signifikan antara umur dengan kelelahan kerja.

Pada saat penelitian dilakukan peneliti melihat secara observasi langsung, bahwa pada kategori umur produktif adalah yang paling rentang mengalami kelelahan ringan yaitu sebanyak 18 responden (78.3%) dan yang mengalami kelelahan berat yaitu sebanyak 5 responden (21.7%), faktor yang mempengaruhi hal tersebut terjadi karena responden (pekerja) yang bekerja secara teratur setiap harinya dengan rotasi kerja kurang lebih 10 jam/hari sehingga mengakibatkan kelelahan berat, sedangkan pekerja kategori umur tidak produktif yang mengalami kelelahan ringan yaitu sebanyak 4 responden (33.3%), faktor yang mempengaruhi hal tersebut terjadi karena pekerja yang bekerja secara tidak teratur dengan pola pikir kurang baik, dan pekerja yang mengalami kelelahan berat pada kategori umur tidak produktif yaitu sebanyak 8 responden (66.7%) faktor yang mempengaruhi yaitu pekerja yang mementingkan target setiap harinya demi mendapatkan bonus dari pihak perusahaan sehingga dapat memperbaiki

ekonomi keluarga.

Hasil penelitian ini sejalan dengan penelitian yang dilakukan oleh Mulyadi dkk. (2018) yang menemukan hasil uji statistik dengan menggunakan uji Chi-square dengan nilai $p = 0.046$ ($p < 0.05$) sehingga terdapat hubungan yang bermakna (signifikan) antara umur dengan kelelahan. Selanjutnya dalam penelitian yang sejalan dengan hasil penelitian ini adalah Atiqoh, dkk (2015) yang menyebutkan bahwa ada hubungan yang signifikan antara umur dan kelelahan kerja pekerja bagian penjahitan CV. Aneka Garment Gunungpati Semarang.

Penelitian lain yang dilakukan oleh Rizki Rahmawati, dkk (2019) yang menyatakan ada hubungan yang signifikan antara umur dengan kelelahan kerja pada perawat di RSUD Bangkinan ($p = 0,000$, $p = < 0,05$). Bahwa penelitian ini menjelaskan seseorang yang berumur muda sanggup melakukan pekerjaan berat, dan sebaiknya jika seseorang sudah berumur lanjut maka kemampuannya untuk melakukan pekerjaan berat akan menurun sehingga mengalami kelelahan. Pekerja yang berumur lanjut akan merasa cepat lelah dan tidak dapat bergerak dengan leluasa ketika melaksanakan tugasnya sehingga mempengaruhi kinerjanya (Suma'mur 2009).

Selain itu, penelitian di negara Afrika Selatan oleh Jodi Pelders, dkk (2018) dengan judul yaitu "*Contributors to Fatigue of mine Workers in the South African Gold and Platinum Sector*" bahwa antara umur dengan kelelahan pada pekerja terdapat hubungan yang bermakna (signifikan)

dengan nilai $p < 0,05$ bahwa hal tersebut dalam kategori umur 40 tahun (dewasa) dengan kapasitas kerja seseorang mulai menurun sekitar 80%-60% dan kapasitas kerja seseorang pada umur tersebut lebih cenderung akan mengalami peningkatan kelelahan akibat proses degenerasi fungsi organ tubuh yang sangat menurun.

Penelitian yang berbeda dilakukan oleh Sari Bunga, dkk (2021) berdasarkan uji chi-square bahwa nilai $p\text{-value} = 0.74$, karena nilai $p < 0.05$ maka dapat dikatakan bahwa tidak ada hubungan yang signifikan antara umur dengan kelelahan kerja pada petugas lapangan layanan kesehatan dompet Dhuafa. Hal tersebut karena petugas jauh berpengalaman dalam melakukan pekerjaannya karena sudah lebih lama menjadi petugas layanan kesehatan, sehingga dapat lebih efisien dalam beraktifitas, hal ini juga turut mempengaruhi keadaan tubuh petugas sehingga dapat meminimalisir terjadinya kelelahan kerja.

Hal ini sejalan dengan yang dilakukan oleh Nurul Hijriahni (2017). Bahwa didapatkan nilai ($p = 0,018$, $p = < 0.05$). Bahwa seseorang yang berumur muda sanggup melakukan pekerjaan berat, dan sebaiknya jika seseorang sudah berumur lanjut maka kemampuannya untuk melakukan pekerjaan berat akan menurun dapat kita ambil kesimpulan bahwa semakin tua umur seseorang maka akan menurun pula kekuatan fisik yang mereka miliki.

Islam mengutamakan kehidupan akhirat di atas kehidupan dunia. Al Qur'an melukiskan kehidupan dunia dengan istilah “*tempat permainan*” belaka. Sebagaimana yang dijelaskan dalam surah Ar-Rum /30:54 yang berbunyi:

اللَّهُ الَّذِي خَلَقَكُمْ مِنْ ضَعْفٍ ثُمَّ جَعَلَ مِنْ بَعْدِ ضَعْفٍ قُوَّةً ثُمَّ جَعَلَ مِنْ بَعْدِ قُوَّةٍ ضَعْفًا
وَسِيئَةً يَخْلُقُ مَا يَشَاءُ وَهُوَ الْعَلِيمُ الْقَدِيرُ

Terjemahnya :

“Allah-lah yang menciptakan kamu dari keadaan lemah, kemudian Dia menjadikan (kamu) setelah keadaan lemah itu menjadi kuat, kemudian Dia menjadikan (kamu) setelah kuat itu lemah (kembali) dan beruban. Dia menciptakan apa yang Dia kehendaki. Dan Dia Maha Mengetahui, Mahakuasa.”

Ayat ini menjelaskan bahwa manusia itu saat masih bayi berada dalam kondisi lemah, bahkan sebelum itu mereka dalam ketiadaan. Allah-lah yang menciptakan kamu dari keadaan lemah, yakni pada masa bayi. Kemudian Dia menjadikan kamu setelah keadaan lemah itu menjadi kuat dan berdaya, yakni pada masa dewasa, sehingga kamu dapat melakukan banyak hal, kemudian Dia menjadikan kamu setelah kuat dan berdaya itu lemah kembali dan beruban, yakni masa tua. Demikianlah, Dia akan terus menciptakan apa yang Dia kehendaki, antara lain menciptakanmu dari lemah menjadi kuat dan sebaliknya. Dan Dia Maha Mengetahui atas segala pengaturan ciptaan-Nya, Mahakuasa atas segala sesuatu yang Dia kehendaki, termasuk membangkitkanmu kembali dari kematian. (Departemen Agama RI, 2011).

b. Hubungan Faktor Status Pendidikan dengan Kelelahan Kerja

Tingkat kelelahan seseorang akan ditentukan oleh tingkat pendidikan dikarenakan orang yang memiliki pendidikan yang lebih tinggi cenderung memiliki ilmu yang lebih banyak. Hal ini membuat individu dapat lebih mengerti dan melakukan pekerjaannya dengan lebih baik dibandingkan dengan individu tingkat pendidikan yang lebih rendah. (Nurazizah, 2017).

Berdasarkan hasil penelitian yang dilakukan, menunjukkan bahwa dari jumlah responden sebanyak 35, diperoleh kategori Pendidikan menengah yaitu sebanyak 30 responden (85.7%) dan kategori Pendidikan tinggi yaitu sebanyak 5 responden (14.3%). Berdasarkan uji *Chi-Square* yang telah dilakukan dengan hasil nilai $p = 0.626$, karena nilai $p > 0.05$, maka dapat dikatakan bahwa tidak terdapat hubungan yang signifikan antara jenis kelamin dengan kelelahan kerja.

Pada saat penelitian dilakukan peneliti melihat secara observasi langsung, bahwa kategori Pendidikan tinggi yang mengalami kelelahan berat yaitu sebanyak 2 responden (40.0%) dan yang mengalami kelelahan ringan yaitu sebanyak 3 responden (60.0%) faktor yang mempengaruhi hal tersebut terjadi yaitu walaupun status pendidikan semua pekerja berbeda, pekerja tetap memaksimalkan pekerjaannya agar dapat mencapai target dari pihak kebijakan perusahaan sehingga pekerja akan mendapatkan bonus tambahan dan akan memperbaiki ekonomi keluarga, sedangkan kategori status Pendidikan menengah yang mengalami kelelahan ringan yaitu

sebanyak 19 responden (63.3%) faktor yang mempengaruhi hal tersebut yaitu pekerja berpengalaman dalam melakukan pekerjaannya maka tingkat efisiensi penggunaan energi dalam melakukan pekerjaannya juga akan meningkat sehingga dapat mengurangi kelelahan

Hal ini sejalan dengan penelitian yang dilakukan oleh Johan Josephus, dkk. (2018) berdasarkan uji *Chi-Square* diperoleh bahwa nilai $p = 0.369 > 0.05$, maka dapat dikatakan tidak ada hubungan yang signifikan antara status pendidikan dengan kelelahan kerja pada pekerja bongkar muat di pelabuhan manado. Begitu juga dengan penelitian yang dilakukan oleh (Setyawati, 2010) menyatakan bahwa semakin tinggi pendidikan seseorang semakin mudah seseorang berpikir secara luas dan makin mudah pula untuk menemukan cara-cara yang efisien guna menyelesaikan pekerjaannya dengan baik.

Penelitian ini sejalan yang dilakukan oleh Gustia, (2017) didapatkan nilai $p \text{ value} = (0,436) > (0,05)$, maka dari itu disimpulkan bahwa antara pendidikan dengan kelelahan kerja tidak terdapat hubungan yang signifikan diartikan bahwa pada tenaga kerja yang bekerja secara produktifitas cukup lama selain itu mempunyai pola pikir yang baik sehingga tidak mengalami kelelahan dikarenakan pekerja tersebut dapat mengatur seberapa besar tenaga yang perlu dikeluarkan dalam menyelesaikan pekerjaannya dan mengetahui posisi kerja yang baik sehingga produktivitasnya dapat terjaga dengan baik.

Selain itu, penelitian dilakukan oleh Julie Renberg, dkk (2020), di Afrika Selatan dengan judul yaitu "*Contributors to Fatigue of mine Workers in the South African Gold and Platinum Sector*" bahwa tidak ditemukan hubungan yang signifikan antara pendidikan dengan kelelahan kerja, begitu pula hasil penelitian yang dilakukan oleh Arelina Velia, (2018) dengan hasil uji *Chi-Square* didapatkan variabel pendidikan $p\text{ value} = (0,876) > (0,05)$, bahwa seseorang yang memiliki pendidikan tinggi maupun rendah sama halnya dengan seseorang yang bekerja secara berat ataupun ringan.

Penelitian yang berbeda dilakukan oleh Dahlia, (2019) yang berjudul "pengaruh lingkungan kerja dan kelelahan kerja terhadap produktivitas kerja karyawan bagian produksi di PT. Sumber Graha Sejahtera" berdasarkan uji chi-square bahwa nilai $p\text{-value} = 0.016$, karena nilai $p < 0.05$ maka dapat dikatakan bahwa ada hubungan yang signifikan antara pendidikan dengan kelelahan kerja, hal ini disebabkan bahwa semakin tinggi pendidikan seseorang semakin mudah seseorang berpikir secara luas dan makin mudah pula untuk menemukan cara-cara yang efisien guna menyelesaikan pekerjaannya dengan baik. Hasil penelitian ini sejalan dengan penelitian yang dilakukan oleh Atiqoh, (2018) di CV. Aneka Garment Gunungpati Semarang bahwa seseorang bekerja secara baik dipengaruhi oleh pengalaman kerja seseorang dalam bekerja .

Sebagaimana yang dijelaskan dalam surah Al-Alaq /96:1-5 yang berbunyi:

أَفْرَأُ بِاسْمِ رَبِّكَ الَّذِي خَلَقَ (١) خَلَقَ الْإِنْسَانَ مِنْ عَلَقٍ (٢) أَفْرَأُ وَرَبُّكَ الْأَكْرَمُ (٣)
الَّذِي عَلَّمَ بِالْقَلَمِ (٤) عَلَّمَ الْإِنْسَانَ مَا لَمْ يَعْلَم

Terjemahannya:

“ (1) Bacalah dengan Nama Rabb-mu (dengan ilmu yang menyusun keberadaanmu) yang menciptakan. (2) Yang menciptakan manusia dari 'alaq (secuil darah; komposisi genetika). (3) Bacalah! Karena Rabb-mu itu Akram (Maha Pemurah). (4) Yang mengajar (memrogram gen-gen dan fitur-fitur esensial) dengan Pena. (5) Mengajar manusia apa yang tidak diketahuinya”

Menurut ahli badar menjelaskan bahwa kandungan ayat tersebut menjelaskan mengenai penciptaan manusia serta pentingnya ilmu pengetahuan. Muslim dan muslimah diwajibkan untuk menuntut ilmu sejak buaian hingga ke liang lahat. Sebagaimana banyak ayat di dalam Al-Quran yang mengandung ilmu pengetahuan mengenai alam semesta.

Selain itu, Allah SWT juga memerintahkan hamba-Nya untuk banyak mempelajari ilmu pengetahuan dan membaca buku. Dengan bekal ilmu pengetahuan, manusia mampu membuktikan kekuasaan dan kebesaran Allah SWT. Melalui surat ini pula, Allah SWT memerintahkan hamba-Nya untuk mencari tahu siapa Tuhan yang menciptakan dan memuliakannya (Departemen Agama RI, 2011).

c. Hubungan Faktor Status Pernikahan dengan Kelelahan Kerja

Tingkat kelelahan seseorang akan ditentukan oleh status pernikahan ataupun belum melaksanakan pernikahan, seseorang yang telah berumah tangga didesak buat menyanggupi kewajiban tak hanya perihal pekerjaan

namun juga perihal persoalan rumah tangga sehingga resiko terjadinya kelelahan kerja bisa bertambah secara lebih cepat oleh Annis, dkk (2021).

Berdasarkan hasil penelitian yang dilakukan, menunjukkan bahwa dari jumlah responden sebanyak 35, diperoleh yang sudah menikah sebanyak 18 responden (51.4%) dan yang belum menikah sebanyak 17 responden (48.6%). Berdasarkan uji *Chi-Square* yang telah dilakukan dengan hasil nilai $p = 0.023$, karena nilai $p < 0.05$, maka dapat dikatakan bahwa terdapat hubungan yang signifikan antara pernikahan dengan kelelahan kerja.

Pada saat penelitian dilakukan peneliti melihat secara observasi langsung, bahwa kategori belum menikah yang mengalami kelelahan berat yaitu sebanyak 3 responden (17.6%) faktor yang mempengaruhi hal tersebut yaitu pekerja yang bekerja secara banting tulang dengan memikirkan keluarga seperti menghidupi adik-adiknya untuk sekolah dan pekerja yang mengalami kelelahan ringan yaitu sebanyak 14 responden (82.4%) faktor yang mempengaruhi hal tersebut terjadi yaitu pekerja yang masih bujang, pola pikir berkurang sehingga tingkat kelelahan yang dimiliki masih tergolong ringan, sedangkan kategori status sudah menikah yang mengalami kelelahan ringan yaitu sebanyak 8 responden (44.4%) faktor yang mempengaruhi yaitu pekerja yang masih hidup dengan ekonomi yang tergolong baik dan yang mengalami kelelahan berat yaitu sebanyak 10 responden (55.6%) faktor yang mempengaruhi yaitu pekerja yang memikirkan bersifat pribadi seperti memikirkan kebutuhan rumah tangga

dan permasalahan keluarga sehingga pekerja lebih mudah mengalami tingkat kelelahan yang berlebihan.

Penelitian ini sejalan yang dilakukan oleh Dwi Mitasari, dkk (2019) menunjukkan hasil uji statistik dengan menggunakan uji Chi-square dengan nilai $p \text{ value} = 0.000$ ($p < 0.05$) bahwa individu yang menikah biasanya memiliki tingkat kelelahan yang lebih rendah dibandingkan dengan individu yang tidak menikah. Begitu pula penelitian yang dilakukan oleh Gustia, (2017) bahwa pernikahan dengan kelelahan kerja dapat dipengaruhi oleh stres seseorang tetapi apabila pekerja mendapat dukungan dalam karir dari pasangannya maka stres kerja dan kelelahan yang dialaminya akan cenderung berkurang karena adanya dukungan dari pasangan.

Selain itu, penelitian yang dilakukan di Eropa dengan judul “ *The illusion of aircrews’ fatigue risk control*” bahwa status perkawinan dapat berpengaruh besar terhadap kinerja pekerjaan seseorang sehingga lebih mudah mengalami kelelahan, penurunan kinerja fisik, penurunan motivasi, dan penurunan produktifitas kerja oleh Samira Bourgeois, dkk (2020).

Penelitian yang berbeda dilakukan oleh Heriansyah Rachman, (2015) dengan judul “gambaran kelelahan kerja pada pekerja bagian Factory di PT. Maruki Internasional Indonesia Makassar” berdasarkan uji chi-square bahwa nilai $p\text{-value} = 0.82$ karena nilai $p < 0.05$ maka dapat dikatakan tidak ada hubungan yang signifikan antara pernikahan dengan kelelahan kerja pada pekerja Factory, karena banyaknya pekerja yang belum menikah.

Hal ini sejalan dengan penelitian yang dilakukan oleh *National Institute for Occupational Safety and Health*, bahwa status pernikahan berpengaruh besar terhadap kinerja seseorang, kelelahan tidak dapat didefinisikan tapi dapat dirasakan sehingga penentuan kelelahan kerja dapat dikenal secara subjektif berdasarkan perasaan yang dialami tenaga kerja. Kelelahan dapat mempengaruhi pada kinerja pekerja karena banyaknya aktivitas pekerjaan yang dikerjakan baik itu dalam jam kerja maupun diluar jam kerja (NIOSH, 2017).

Sebagaimana yang dijelaskan dalam surah Ar-Rum /30:21 yang berbunyi:

وَمِنْ آيَاتِهِ أَنْ خَلَقَ لَكُمْ مِنْ أَنْفُسِكُمْ أَزْوَاجًا لِتَسْكُنُوا إِلَيْهَا وَجَعَلَ بَيْنَكُمْ مَوَدَّةً وَرَحْمَةً إِنَّ فِي ذَلِكَ لَآيَاتٍ لِقَوْمٍ يَتَفَكَّرُونَ

Terjemahanya:

“Dan di antara tanda-tanda (kebesaran)-Nya ialah Dia menciptakan pasangan-pasangan untukmu dari jenismu sendiri, agar kamu cenderung dan merasa tenteram kepadanya, dan Dia menjadikan diantaramu rasa kasih dan sayang. Sungguh, pada yang demikian itu benar-benar terdapat tanda-tanda (kebesaran Allah) bagi kaum yang berpikir.”

Dalam tafsir Kementerian Agama R1 disebutkan bahwa ayat ini tersebut menjelaskan bahwa di antara tanda-tanda kebesaran-Nya ialah bahwa Dia telah menciptakan pasangan-pasangan untukmu, laki-laki dengan perempuan dan sebaliknya, dari jenismu sendiri agar kamu cenderung dan mempunyai rasa cinta kepadanya dan merasa tenteram bersamanya setelah disatukan dalam ikatan pernikahan; dan sebagai wujud rahmat-Nya. Dia menjadikan di antaramu potensi untuk memiliki rasa kasih

dan sayang kepada pasangannya sehingga keduanya harus saling membantu untuk mewujudkannya demi terbentuknya bangunan rumah tangga yang kukuh. Sungguh, pada yang demikian itu benar-benar terdapat tanda-tanda kebesaran Allah bagi kaum yang berpikir bahwa tumbuhnya rasa cinta adalah anugerah Allah yang harus dijaga dan ditujukan ke arah yang benar dan melalui cara-cara yang benar pula (Departemen Agama RI, 2011).

d. Hubungan Faktor Masa Kerja dengan Kelelahan Kerja

Masa kerja erat kaitannya dengan kemampuan beradaptasi antara seorang pekerja dengan pekerja dan lingkungan kerjanya. Proses adaptasi dapat memberikan efek positif yaitu dapat menurunkan ketegangan dan peningkatan aktivitas atau performansi kerja, sedangkan efek negatifnya adalah batas ketahanan tubuh yang berlebihan akibat tekanan yang didapatkan pada proses kerja (Paat dkk, 2017).

Berdasarkan hasil penelitian yang dilakukan, menunjukkan bahwa dari jumlah responden sebanyak 35, diperoleh yang memiliki masa kerja lama sebanyak 22 responden (62.9%) dan yang memiliki masa kerja baru sebanyak 13 responden (37.1%). Berdasarkan uji *Chi-Square* yang telah dilakukan dengan hasil nilai $p = 0.043$, karena nilai $p < 0.05$, maka dapat dikatakan bahwa terdapat hubungan yang signifikan antara masa kerja dengan kelelahan kerja.

Pada saat penelitian dilakukan peneliti melihat secara observasi langsung, bahwa kategori masa kerja lama yang mengalami kelelahan ringan dan berat yaitu sebanyak 11 responden (50.0%) faktor yang

mempengaruhi yaitu pekerja bekerja secara pengalaman dengan rotasi waktu kerja disesuaikan dengan fisik yang dimiliki untuk bekerja setiap waktu, sedangkan pekerja dengan kategori masa kerja baru yang mengalami ringan yaitu sebanyak 11 responden (84.6%) faktor yang mempengaruhi yaitu pekerja diberikan pekerjaan yang masih tergolong ringan seperti pembuatan baut pada mesin yang rusak dan yang mengalami kelelahan berat yaitu sebanyak 2 responden (15.4%) faktor yang mempengaruhi yaitu pekerja yang bekerja di bagian alat perbaikan pipa dengan bentuk resiko sangat besar dan posisi yang tidak ergonomis yang akan mengalami kelelahan dengan durasi lebih cepat.

Hal ini sejalan dengan penelitian yang dilakukan oleh Eka Dhiffa Safira, dkk (2020) dengan judul "*Work Fatigue of Workers at PT. Indonesia Power Unit Generating Services and Generating Services (UPJP) Priok*" diperoleh hasil dari uji *Chi-Square* nilai $p = 0.009$ ($p < 0.05$) bahwa semakin lama masa kerja seseorang maka semakin tinggi pula tingkat kesalahannya. Hal tersebut sejalan dengan teori Wahyuni, (2019) yang berpendapat semakin lama seseorang bekerja, semakin tinggi keterampilan dalam melakukan pekerjaannya sehingga terbiasa dengan kelelahan yang dirasakan seseorang.

Penelitian lain yang dilakukan oleh Regita Ruth Magdalena Manik, (2018) dengan hasil analisis uji *Chi-Square* didapatkan nilai *p value* sebesar 0,032 ($p < 0,05$), maka dapat disimpulkan bahwa ada hubungan masa kerja dengan kelelahan kerja pada pekerja pembuat roti di Pabrik Reza Pratama

Bakery. Hal ini sejalan dengan penelitian bahwa masa kerja seseorang akan mempengaruhi terjadinya kelelahan karena dengan masa kerja yang lebih lama akan membuat seseorang mengalami kebosanan dalam pekerjaan tersebut dan akan lebih cepat mengalami kelelahan kerja (Paat dkk, 2017).

Menurut penelitian yang dilakukan oleh Birthda Amini Deyulmar, dkk (2018) Berdasarkan hasil uji Chi-Square diperoleh nilai *p value* sebesar 0,044 ($p < 0,05$), maka dapat disimpulkan bahwa ada hubungan masa kerja dengan kelelahan kerja. Hal tersebut dapat menunjukkan bahwa sebagian besar para pekerja pembuat kerupuk opak sudah melakukan pekerjaannya selama bertahun-tahun sehingga kemungkinan lebih cepat mengalami kelelahan.

Penelitian yang berbeda dilakukan oleh Putri Mahardika, (2017) berdasarkan uji chi-square bahwa nilai *p-value* = 0.332 karena nilai $p < 0.05$ maka dapat dikatakan tidak ada hubungan yang signifikan antara masa kerja dengan kelelahan kerja pada pekerja pengisian tabung, karena pekerja dengan masa kerja yang lama, diasumsikan sudah lama melakukan pekerjaan sehingga menunjukkan bahwa pekerja pengisian tabung depot LPG yang sudah lama bekerja proporsinya lebih baik dalam melakukan pekerjaannya.

Hasil penelitian tersebut sejalan dengan yang dilakukan oleh Fatmawaty Mallapiang, dkk (2014) bahwa berdasarkan hasil uji statistik menunjukkan bahwa tidak terdapat hubungan yang bermakna antara masa kerja dengan kelelahan kerja pada perawat IGD di RSUD Haji Makassar

dengan ($P=0,338$), faktor yang mempengaruhi hal tersebut terjadi karena asupan energi dalam tubuhnya baik, dan responden dengan masa kerja yang lama lebih berpengalaman, sehingga mereka telah mengetahui posisi kerja yang terbaik atau nyaman untuk dirinya.

Menurut penelitian yang dilakukan oleh Eka Dhiffa Safira, dkk (2020) bahwa mengalami kelelahan kerja kategori tinggi yang dirasakan oleh pekerja yang telah bekerja >5 tahun dapat dipengaruhi oleh asupan energi, karena berat ringannya beban kerja yang dipikul pekerja dapat menentukan berapa lama pekerja tersebut dapat melakukan pekerjaannya lebih baik sesuai dengan kapasitas atau kemampuan setiap pekerja.

Sebagaimana yang dijelaskan dalam surah Al-Ashr /103:1-3 yang berbunyi:

وَالْعَصْرِ (١) إِنَّ الْإِنْسَانَ لَفِي خُسْرٍ (٢) إِلَّا الَّذِينَ آمَنُوا وَعَمِلُوا الصَّالِحَاتِ وَتَوَاصَوْا بِالْحَقِّ وَتَوَاصَوْا بِالصَّبْرِ (٣)

Terjemahannya:

“Wahai manusia! Sesungguhnya kamu telah bekerja keras menuju Tuhanmu, maka kamu akan menemui-Nya”

Dalam tafsir Kementerian Agama RI disebutkan bahwa ayat ini menjelaskan tentang Pada waktu tersebut, manusia sedang berada dalam kesibukan. Manusia yang tidak bersyukur dengan semua nikmat yang diberikan Allah akan menderita kerugian yang sangat besar. Seharusnya manusia harus dapat memaknai kejadian tentang waktu seperti pergantian siang dan malam, kematian, kelahiran, waktu bahagia dan sedih sebagai kuasa Allah sang Pengatur Masa (waktu).

2. Hubungan Faktor Indeks Massa Tubuh dengan Kelelahan Kerja

World Health Organization (WHO), menyatakan bahwa Batasan berat badan normal orang ditentukan berdasarkan nilai Indeks Massa Tubuh (IMT). IMT merupakan alat yang sederhana untuk memantau status gizi orang dewasa khususnya yang berkaitan dengan kekurangan dan kelebihan berat badan, maka mempertahankan berat badan normal memungkinkan seseorang dapat mencapai usia harapan hidup lebih Panjang (Kemenkes, 2015).

Berdasarkan hasil penelitian yang dilakukan, menunjukkan bahwa dari jumlah responden sebanyak 35, diperoleh indeks massa tubuh yang memiliki badan kurus sebanyak 24 responden (68.6%) dan yang memiliki indeks massa tubuh normal sebanyak 11 responden (31.4%). Berdasarkan uji *Chi-Square* yang telah dilakukan dengan hasil nilai $p = 0.000$, karena nilai $p < 0.05$, maka dapat dikatakan bahwa terdapat hubungan yang signifikan antara indeks massa tubuh dengan kelelahan kerja.

Pada saat penelitian dilakukan peneliti melihat secara observasi langsung, bahwa kategori indeks massa tubuh normal yang mengalami kelelahan ringan yaitu sebanyak 2 responden (18.2%) faktor yang mempengaruhi hal tersebut yaitu pekerja yang memperhatikan pola makanan dengan baik dan yang mengalami kelelahan berat yaitu sebanyak 9 responden (81.8%) faktor makanan yang kurang bergizi seperti pekerja lebih memilih mengkonsumsi mie instan yang jauh lebih murah, sedangkan kategori indeks massa tubuh kurus yang paling rentang mengalami

kelelahan berat ataupun ringan yaitu sebanyak 20 responden (83.3 %), hal tersebut terjadi karena faktor yang mempengaruhi pada produktivitas pekerja yang mengakibatkan daya tahan kerja menurun dikarenakan zat-zat gizi pekerja tidak sesuai dengan kecukupan dalam memenuhi kebutuhan kerja, selain itu hal yang membuat resiko kelelahan meningkat pada pekerja yaitu pola kebiasaan petugas yang melakukan pekerjaannya secara berlebihan.

Hal ini sejalan dengan penelitian yang dilakukan oleh Rizki Rahmawati, dkk (2019) berdasarkan uji *Chi-Square* yang dilakukan dapat diperoleh nilai *p value* (0.001) ($p = < 0.05$) bahwa responden yang memiliki status gizi tidak normal cenderung lebih cepat mengalami kelelahan, dan memiliki tingkat risiko lebih tinggi.

Menurut penelitian yang dilakukan oleh Susanti, dkk (2019) bahwa status gizi bila dikaitkan dengan kelelahan, status gizi kurang cenderung lebih mudah untuk mengalami suatu kelelahan karena keterbatasan atau ketidak seimbangan cadangan gizi yang akan diubah menjadi energi saat beraktivitas. Artinya apabila asupan gizi tidak sesuai dengan kebutuhannya maka tenaga kerja tersebut akan merasa lelah dibandingkan dengan perawat yang asupan gizinya memadai. Hasil penelitian ini sejalan dengan yang dilakukan oleh Nicky, dkk (2021), terdapat hubungan yang signifikan antara indeks massa tubuh dengan tingkat kelelahan pada pekerja.

Penelitian ini sejalan yang dilakukan oleh Sari Bunga, dkk (2021) dengan judul “*factor that affect work fatigue for health works in the dompet dhuafa field during the covid-19 pandemic*” bahwa ada hubungan yang signifikan antara IMT dengan kelelahan kerja pada petugas kesehatan Dompet Dhuafa Jabodetabek tahun 2021. Hal ini sejalan dengan penelitian sejenis yang dilakukan di RSI Sultan Agung Semarang pada tahun 2015 lalu, yaitu menunjukkan hubungan dengan nilai p -value 0,003 yang artinya ada hubungan yang signifikan antara IMT dengan kelelahan kerja (Maghfiroh 2015).

Penelitian lain yang dilakukan oleh Birthda Amini Deyulmar, dkk (2018) Berdasarkan hasil uji Chi-Square diperoleh nilai p value sebesar p -value = 0,013 ($< 0,05$) sehingga ada hubungan antara status gizi dengan tingkat kelelahan kerja. Hal ini disebabkan karena banyak pekerja yang memiliki status gizi tidak normal (baik kurus, gemuk maupun obesitas). Selain itu mereka selalu bekerja setiap hari membuat kerupuk opak demi memenuhi kebutuhan hidup mereka sebagai masyarakat desa.

Penelitian yang berbeda dilakukan oleh Gustia, (2017) berdasarkan hal tersebut didapatkan nilai p value = 0.321 karena nilai $p < 0.05$ maka dapat dikatakan tidak ada hubungan yang signifikan antara indeks massa tubuh dengan kelelahan kerja pada pekerja workshop di PT. Semen Tonasa, hal tersebut terjadi karena pekerja workshop di PT. Semen Tonasa rata-rata mempunyai status gizi normal dari pada status gizi tidak normal (status gizi kurang atau status gizi lebih). Pada status gizi tidak normal kebanyakan

pekerja workshop memiliki status gizi lebih daripada status gizi kurang. Dimana jika pekerja mengalami status gizi kurang karena kurangnya asupan energi maka pekerja workshop akan lebih mudah mengalami kelelahan kerja dan pekerja workshop juga bekerja selama 8 jam per hari sehingga lebih baik pekerja mengkonsumsi asupan energi yang cukup dari pada mengkonsumsi asupan energi yang kurang selain itu pekerja workshop dapat menyebabkan kelelahan kerja sehingga membutuhkan asupan energi yang cukup.

Hal ini sejalan dengan teori oleh Diana (2016) pada perusahaan Tahu Bakso, bahwa secara klinis apabila tubuh mendapatkan asupan zat gizi yang cukup serta digunakan secara optimal maka akan sangat baik bagi pertumbuhan fisik, perkembangan otak, kemampuan kerja dan kesehatan secara umum.

Sebagaimana yang dijelaskan dalam surah Al- Baqarah 2:168 yang berbunyi:

يَا أَيُّهَا النَّاسُ كُلُوا مِمَّا فِي الْأَرْضِ حَلَالًا طَيِّبًا وَلَا تَتَّبِعُوا خُطُوَاتِ الشَّيْطَانِ إِنَّهُ لَكُمْ عَدُوٌّ

مُؤْمِنِينَ

Terjemahannya:

“Wahai manusia! Makanlah dari (makanan) yang halal dan baik yang terdapat di bumi, dan janganlah kamu mengikuti langkah-langkah setan. Sungguh, setan itu musuh yang nyata bagimu”

Dalam tafsir Kementerian Agama RI disebutkan bahwa ayat ini menjelaskan tentang Wahai manusia! Makanlah dari makanan yang halal, yaitu yang tidak haram, baik zatnya maupun cara memperolehnya. Dan

selain halal, makanan juga harus yang baik, yaitu yang sehat, aman, dan tidak berlebihan.

Makanan dimaksud adalah yang terdapat di bumi yang diciptakan Allah untuk seluruh umat manusia, dan janganlah kamu mengikuti langkah-langkah setan yang selalu merayu manusia agar memenuhi kebutuhan jasmaninya walaupun dengan cara yang tidak sesuai dengan ketentuan Allah. Waspadailah usaha setan yang selalu berusaha menjerumuskan manusia dengan segala tipu dayanya. Allah mengingatkan bahwa sungguh setan itu musuh yang nyata bagimu, wahai manusia.

3. Hubungan Faktor Keadaan Monoton dengan Kelelahan Kerja

Kelelahan berhubungan erat dengan perasaan bosan akibat pekerjaan yang monoton meskipun faktor penyebab timbulnya kondisi tersebut sangat berbeda. Pekerjaan yang dilakukan berulang-ulang dari hari ke hari tanpa adanya variasi dapat menimbulkan rasa jenuh, bosan dan cepat lelah. Keadaan monoton juga dapat berasal dari lingkungan kerja yang tidak menyenangkan baik antara perawat maupun penataan ruangan.

Berdasarkan hasil penelitian yang dilakukan, menunjukkan bahwa dari jumlah responden sebanyak 35, diperoleh yang memiliki keadaan monoton sebanyak 19 responden (54.3%) dan yang keadaan tidak monoton sebanyak 16 responden (45.7%). Berdasarkan uji *Chi-Square* yang telah dilakukan dengan hasil nilai $p = 0.042$, karena nilai $p < 0.05$, maka dapat dikatakan bahwa terdapat hubungan yang signifikan antara keadaan monoton dengan kelelahan kerja.

Pada saat penelitian dilakukan, peneliti melihat secara observasi langsung, bahwa kategori keadaan monoton yang mengalami kelelahan berat yaitu sebanyak 10 responden (52.6%) faktor yang mempengaruhi yaitu pekerja yang bekerja secara berlebihan seperti pekerja yang kebanyakan melakukan pekerjaan dengan cara sikap kerja keadaan jongkok sekaligus membungkuk dan pekerja lebih banyak berdiri sekaligus membungkuk secara berulang-ulang dan pekerja keadaan monoton yang mengalami kelelahan ringan yaitu sebanyak 9 responden (47.4%) dipengaruhi oleh pengalaman bekerja sedangkan kategori tidak monoton yang mengalami kelelahan ringan yaitu sebanyak 13 responden (81.3%) faktor yang mempengaruhi adalah lingkungan kerja yang belum cukup bagus dan yang mengalami kelelahan berat yaitu sebanyak 3 responden (18.8) dipengaruhi oleh iklim kerja yang panas selain itu pekerja juga bekerja dengan beban lebih besar seperti pekerja mengerjakan perbaikan alat pada mobil eskavator sehingga pekerja akan mengalami kelelahan lebih cepat.

Hal ini sejalan dengan penelitian oleh Gustia, (2017) berdasarkan hasil uji statistik dengan menggunakan chi-square diperoleh nilai $p = 0.027 < 0.05$ maka hal ini menunjukkan ada hubungan yang signifikan antara keadaan monoton dengan kelelahan kerja. Begitu juga teori oleh Susanti, dkk (2019), pekerjaan-pekerjaan yang harus dilaksanakan dengan gerakan anggota badan yang berulang-ulang secara monoton, yang kadang-kadang pula disertai posisi kerja yang sulit atau sambil membawa beban atau

menahan beban seringkali sangat memberatkan individu pekerja.

Menurut penelitian yang dilakukan oleh Mahardik, (2017) berdasarkan hasil uji statistik dengan menggunakan chi-square diperoleh nilai $p = 0.043 < 0.05$ maka dapat diartikan ada hubungan yang signifikan antara keadaan monoton dengan kelelahan kerja bahwa posisi kerja yang berulang-ulang setiap harinya akan menimbulkan kejenuhan kerja. Kejenuhan ini dapat terjadi karena pekerja melakukan pekerjaan yang sama setiap harinya.

Penelitian tersebut sejalan dengan yang dilakukan oleh Eka Dhifa Safira, dkk (2020) menjelaskan bahwa pekerjaan yang monoton cukup berpotensi untuk menyebabkan terjadinya kelelahan kerja. begitu juga dengan penelitian yang dilakukan oleh Dahlia, (2019) bahwa kebosanan adalah kelelahan yang bersifat mental yang merupakan komponen penting dalam psikologis lingkungan kerja yang dikarenakan menghadapi pekerjaan yang berulang-ulang (repetitive), monoton dan aktivitas yang tidak menyenangkan.

Penelitian yang berbeda dilakukan oleh Birthda Amini Deyulmar, dkk (2018) berdasarkan hasil uji statistik didapatkan nilai $p \text{ value} = 0.127$ karena nilai $p < 0.05$ maka dapat dikatakan tidak ada hubungan yang signifikan antara keadaan monoton dengan kelelahan kerja pada pekerja pembuat kerupuk opak, hal tersebut terjadi karena disebabkan oleh peningkatan produktivitas kerja, selain itu telah dilakukan upaya seperti memperbaiki kinerja pekerja dengan mengubah tugas pekerja sehingga

dapat meningkatkan semangat dalam bekerja, seperti melalui adanya perubahan shift kerja dan rotasi kerja pada saat bekerja agar pekerjaan dan lingkungan kerja aman sehingga tidak menyebabkan kelelahan pada pekerja.

Hasil penelitian tersebut sejalan yang dilakukan oleh Muammar, dkk (2021) bahwa seseorang cenderung mengalami kelelahan dikarenakan pekerjaan yang dilakukan secara berulang-ulang atau monoton setiap harinya sehingga pekerja dapat mengalami kelelahan lebih cepat hal tersebut terjadi karena pekerja mengalami kebosongan dalam melakukan pekerjaannya.

BAB V

PENUTUP

A. Kesimpulan

Berdasarkan hasil penelitian yang telah dilakukan terkait faktor yang berhubungan dengan kelelahan kerja pada pekerja Workshop di PT. Semen Bosowa Maros tahun 2022, maka dapat diambil kesimpulan sebagai berikut:

1. Terdapat hubungan antara umur dengan kelelahan kerja pada pekerja Workshop di PT. Semen Bosowa Maros yang mana nilai *p-value* sebesar 0.013 ($p < 0.05$).
2. Tidak terdapat hubungan antara status pendidikan dengan kelelahan kerja pada pekerja Workshop di PT. Semen Bosowa Maros yang mana nilai *p-value* sebesar 0.626 ($p < 0.05$).
3. Terdapat hubungan antara status pernikahan dengan kelelahan kerja pada pekerja Workshop di PT. Semen Bosowa Maros yang mana nilai *p-value* sebesar 0.020 ($p < 0.05$).
4. Terdapat hubungan antara masa kerja dengan kelelahan kerja pada pekerja Workshop di PT. Semen Bosowa Maros yang mana nilai *p-value* sebesar 0.043 ($p < 0.05$).
5. Terdapat hubungan antara Indeks Massa Tubuh dengan kelelahan kerja pada pekerja Workshop di PT. Semen Bosowa Maros yang mana nilai *p-value* sebesar 0.000 ($p < 0.05$).

6. Terdapat hubungan antara keadaan monoton dengan kelelahan kerja pada pekerja Workshop di PT. Semen Bosowa Maros yang mana nilai *p-value* sebesar 0.039 ($p < 0.05$).

B. Saran

Adapun saran yang dari hasil penelitian yang dilakukan terkait faktor yang berhubungan dengan kelelahan kerja pada pekerja Workshop di PT. Semen Bosowa Maros tahun 2022 yaitu :

1. Bagi pihak perusahaan PT. Semen Bosowa Maros disarankan untuk memastikan para pekerja dilingkungan yang panas atau pekerja yang terpapar panas telah dilatih dengan baik sehingga para pekerja dapat mengerti bahaya-bahaya potensial yang mungkin terjadi dan mengurangi paparan iklim kerja dengan menyediakan ruangan terbuka untuk peristirahatan pekerja.
2. Bagi pihak perusahaan PT. Semen Bosowa Maros disarankan untuk tetap selalu membangun semangat para pekerja, dengan memperhatikan waktu kerja yang teratur, rotasi kerja, waktu istirahat yang cukup efisien bagi pekerja dan perusahaan, serta dapat melakukan aktivitas kebugaran jasmani minimal satu minggu sekali.
3. Bagi peneliti selanjutnya perlu memperhatikan teknik pengambilan data, pengukuran iklim kerja, menggunakan alat-alat uji lingkungan kerja yang lebih lengkap, dan semoga penelitian ini bermanfaat bagi seluruh pembaca.

DAFTAR PUSTAKA

- Areliana, V. (2018). Hubungan Status Pendidikan, Kelelahan Kerja, Dan Beban Kerja Dengan Stres Kerja Di Proyek Jembatan Teluk Kendari Sulawesi Tenggara Tahun 2018. *Jurnal Kesehatan Masyarakat*, 2(1), 146–152.
- Batulicin, U. L. P., Tanah, K., Tahun, B., Arsyad, M., & Arsyad, M. (2021). Faktor Yang Berhubungan Dengan Kelelahan Kerja Pada Pekerja Layanan Teknik Di PT . PLN (PERSERO). 1–10.
- Birthda Amini Deyulmar, Suroto, I. W. (2018). Analisis Faktor-Faktor Yang Berhubungan Dengan Kelelahan Kerja Pada Pekerja Pembuat Kerupuk Opak Di Desa Ngadikerso, Kabupaten Semarang. *Jurnal Kesehatan Masyarakat (e-Journal)*, 6(4), 278–285. file:///C:/Users/windows 10/Downloads/21428-43448-1-SM.pdf
- Bourgeois-Bougrine, S. (2020). The illusion of aircrews' fatigue risk control. *Transportation Research Interdisciplinary Perspectives*, 4, 100104. <https://doi.org/10.1016/j.trip.2020.100104>
- Bunga, S., Amirudin, H., Situngkir, D., Wahidin Program Studi Kesehatan Masyarakat, M., & Ilmu Kesehatan Universitas Esa Unggul, F. (2021). Faktor Yang Mempengaruhi Kelelahan Kerja Pada Tenaga Kesehatan Lapangan Dompot Dhuafa Pada Masa Pandemi Covid 19. *Jurnal Kesehatan Masyarakat*, 2(1), 40–52.
- Dahlia, M. (2019). Pengaruh Lingkungan Kerja Dan Kelelahan Kerja Terhadap Produktivitas Kerja Karyawan Bagian Produksi (studi kasus PT. Sumber Graha Sejahtera (SGS)). *Jurnal Manajemen STIE Muhammadiyah Palopo*, 5(1), 11–16. <https://doi.org/10.35906/jm001.v5i1.342>
- Departemen Safety (2022). *Buku Saku Keselamatan Keselamatan dan Kesehatan Kerja PT. Semen Bosowa Maros*.
- Diana, (2016). Faktor Yang Berhubungan dengan Kelelahan Kerja Pada Pekerja Pengangkat Tabung Gas di Pertamina Bekasi. 27–34.
- Dikriansyah, F. (2018). Contributors To Fatigue of Mine Workers In The South African Gold And Platinum Sector Diambil dari <http://journal.stainkudus.ac.id/index.php/equilibrium/article/view/1268/1127> %0A<http://publicacoes.cardiol.br/portal/ijcs/portugues/2018/v3103/pdf/3103009.pdf>%0Ahttp://www.scielo.org.co/scielo.php?script=sci_arttext&pid=S0121-75772018000200067&lng=en&tlng=
- Dio Dirgayudha. (2018). Faktor-Faktor Yang Berpengaruh Terhadap Kelelahan Kerja Pada Pembuat Tahu Di Wilayah Kecamatan Ciputat Dan Ciputat Timur. *Skripsi*, 5(1), 33–43.

- Dwi, M. S., Asnia, Z., Syawal, K. S. (2019). Hubungan Satatus Perkawinan, Kelelahan Kerja Dan Beban Kerja Dengan Setres Kerja Di Proyek Jembatan Teluk Kendari Sulawesi Tenggara Tahun 2019. *Internasional Jurnal Kesehatan dan Keselamatan Kerja* 1 (4), 146-152.
- Eka, D. S., Saputri. (2020). Faktor-Faktor Yang Berhubungan Dengan Kelelahan Kerja Pada Pekerja Pembuat Roti Kering di PT Bakery Semarang Tahun 2020. *Skripsi*, 6(1), 42-52
- Fouad, S., Ibrahim, G. E., Hussein, A. M. S., Ibrahim, F. A., & El Gendy, A. (2021). Physicochemical properties of and volatile compounds in riboflavin fortified cloudy apple juice; study of its effect on job fatigue among Egyptian construction workers. *Heliyon*, 7(10), e08246. <https://doi.org/10.1016/j.heliyon.2021.e08246>
- Gustia. (2017). Faktor Yang Berhubungan Dengan Kelelahan Kerja Pada Pekerja Workshop di PT. Semen Tonasa (PERSERO) Kabupaten Pangkep 2017. 111.
- Hutahaean, C. (2018). Hubungan Durasi Kerja Dengan Tingkat Kelelahan Kerja Pada Pekerja Pabrik Tapioka Pt. Hutahaean Kecamatan Laguboti Tahun 2018. Universitas Sumatera Utara Medan, 96. Diambil dari <http://repositori.usu.ac.id/bitstream/handle/123456789/15036/141000475.pdf?sequence=1&isAllowed=y>
- Inge S, et al. (2015). Pengaruh Kepuasan Kerja Terhadap Kinerja Karyawan *Occupational Medicine*, 53(4), 130.
- Islam, F. (2017). Pengaruh Faktor Kepuasan Kerja Terhadap Prestasi Kerja Karyawan Bagian Operasional Pada PT. Semen Tonasa (PERSERO) Kabupaten Pangkep. 111.
- Kawung, E. M., Widjanarko, B., & Setyaningsih, Y. (2021). Literature Review: Pengaruh Pandemi Covid-19 Terhadap Kelelahan Dan Tingkat Stres Pada Tenaga Perawat Di Indonesia. *Jurnal Ilmu Keperawatan dan Kebidanan*, 12(2), 270–278.
- Kusmindari, C. D., Melita, D., & Fatoni, M. (2020). Pengukuran Tingkat Kelelahan Kerja Mental Dengan Menggunakan Metode Bourdon Wiersma Terhadap Perbedaan Shift Kerja (Studi Kasus PT Semen Baturaja Palembang). *Bina Darma Conference on Engineering Science*, 276–281.
- Mahardika, P. (2017). Faktor Yang Berhubungan Dengan Kelelahan Kerja Pada Pekerja Pengisian Tabung Depot LPG PT. PERTAMINA (PERSERO) MOR VII Makassar Tahun 2017. 111.

- Manik, R. R. M. (2019). Faktor -Faktor Yang Berhubungan Dengan Kelelahan Kerja Pada Pekerja Pembuat Roti Di Pabrik Reza Pratama Bakery Di Kecamatan Medan Polonia Tahun 2018.
- Mallapiang, F., Alam, S., & Suyuti, A.A. (2016). Faktor yang Berhubungan Dengan Kelelahan Kerja Pada Perawat IGD di RUSD Haji Makassar Tahun 2014.8,39-48
- Masyarakat, J. K. (2018). Analisis Faktor-Faktor Yang Berhubungan Dengan Kelelahan Kerja Pada Pekerja Pembuat Kerupuk Opak Di Desa Ngadikerso, Kabupaten Semarang. *Jurnal Kesehatan Masyarakat (e-Journal)*, 6(4), 278–285.
- Muammar, Norfai, A. (2021). Kerja Pada Pekerja Layanan Teknik di PT . PLN (PERSERO) ULP Batulicin Kabupaten Tanah Bumbu Tahun 2021. 1–10.
- Mulyadi, M., & Nurwinda, N. (2019). Analisis Faktor Penyebab Kelelahan Pekerja Di Pt. Top Saba Mandiri Food Makassar. *Sulolipu: Media Komunikasi Sivitas Akademika Dan Masyarakat*, 17(1), 15. <https://doi.org/10.32382/sulolipu.v18i1.722>
- Mustain, Veranita, W., Setianingsih, & Aydi, D. P. (2021). Hubungan Antara Stres Kerja dengan Kelelahan Kerja Pada Perawat di Masa Pandemi Covid-19 di Unit Pelayanan Kesehatan Daerah Surakarta. *Jurnal Keperawatan*, 13(2), 431–438.
- Nicky, Husna, N. (2021). Hubungan Antara Kelelahan Kerja Dan Beban Kerja Mental Dengan Stres Kerja Petugas Pemadam Kebakaran Dan Penyelamatan Kabupaten Bogor Tahun 2020. *Gastronomía Ecuatoriana y Turismo Local*
- Pelders, J., & Nelson, G. (2019). Contributors to Fatigue of Mine Workers in the South African Gold and Platinum Sector. *Safety and Health at Work*, 10(2), 188–195. <https://doi.org/10.1016/j.shaw.2018.12.002>
- Puspitasari, H. E. (2019). Pengelolaan Kelelahan Kerja Terhadap Kejadian Kelelahan Kerja pada Operator Heavy Duty Dumptruck (HD) (Studi di PT. Pamapersada Nusantara Job Site Kideco Jaya Agung Kalimantan Timur).
- Rachman, H. (2013). Gambaran Kelelahan Kerja Pada Pekerja Bagian Factory Di PT. Maruki Internasional Indonesia Makassar. <https://doi.org/10.1190/segam2013-0137.1>
- Rahmawati, R., & Afandi, S. (2019). Faktor-Faktor Yang Berhubungan Dengan Kelelahan Kerja Pada Perawat Di Rsud Bangkinang Tahun 2019. *Prepotif: Jurnal Kesehatan Masyarakat Universitas Pahlawan Tuanku Tambusai Riau*, 3(2), 41–45. Diambil dari <https://journal.universitaspahlawan.ac.id/index.php/prepotif/article/view/478>
- Renberg, J., Nordrum Wiggen, Stranna Tvetene, P., Færevik, H., Van Beekvelt,

- M., & Roeleveld, K. (2020). Effect of working position and cold environment on muscle activation level and fatigue in the upper limb during manual work tasks. *International Journal of Industrial Ergonomics*, 80(7491). <https://doi.org/10.1016/j.ergon.2020.103035>
- Safira, E. D., Pulungan, R. M., & Arbitera, C. (2020). Kelelahan Kerja pada Pekerja di PT. Indonesia Power Unit Pembangkitan dan Jasa Pembangkitan (UPJP) Priok. *Jurnal Kesehatan*, 11(2), 265. <https://doi.org/10.26630/jk.v11i2.2134>
- Sari, D. M., Zainuddin, A., & Saptaputra, S. K. (2021). Hubungan Status Perkawinan, Kelelahan Kerja, dan Beban Kerja dengan Stres Kerja di Proyek Jembatan Teluk Kendari Sulawesi Tenggara Tahun 2019. *Jurnal Kesehatan dan Keselamatan Kerja Universitas Halu Oleo*, 1(4), 146–152.
- Sm, E. K., Junus, S., & Hasanuddin, H. (2021). Hubungan Antara Kelelahan dan Keluhan Fisik Berdasarkan Jenis Kelamin Pada Pekerja Pengalengan Ikan. *Jambura Industrial Review (JIREV)*, 1(1), 7–14. <https://doi.org/10.37905/jirev.1.1.7-14>
- Soasa. (2019). Hubungan faktor individu dengan kelelahan kerja tenaga kerja bongkar muat di pelabuhan Manado. *Jurnal Kesehatan Masyarakat Sam Ratulangi*, 1(1), 1–7.
- Suhra, S. (2018). Kesetaraan Gender Dalam Prespektif Al-Quran Dan Implikasi Terhadap Hukum Islam. *Jurnal Al-Ulum*, 13(2), 373–394.
- Susanti, H. D., Arfamaini, R., Sylvia, M., Vianne, A., D, Y. H., D, H. L., ... Aryanta, I. R. (2017). Faktor yang Berhubungan Dengan Kelelahan Kerja Pada Pekerja Perawat di Malang. *Jurnal Keperawatan. Universitas Muhammadiyah Malang*, 4(1), 724–732.
- Susanti, S., & AP, A. R. A. (2019). Faktor yang Berhubungan dengan Kelelahan Kerja pada Pekerja PT. Maruki International Indonesia Makassar. *Sinergitas Multidisiplin Ilmu Pengetahuan dan Teknologi*, 2, 231–237.
- Susanto, S., & Azwar, A. G. (2020). Analisis Tingkat Kelelahan Pembelajaran Daring Dalam Masa Covid-19 Dari Aspek Beban Kerja Mental (Studi Kasus Pada Mahasiswa Universitas Sangga Buana). *Techno-Socio Ekonomika*, 13(2), 102. <https://doi.org/10.32897/techno.2020.13.2.426>
- Susihono, W., & Adiatmika, I. P. G. (2021). The effects of ergonomic intervention on the musculoskeletal complaints and fatigue experienced by workers in the traditional metal casting industry. *Heliyon*, 7(2), e06171. <https://doi.org/10.1016/j.heliyon.2021.e06171>
- Wahyuni, (2019). Hubungan Kelelahan Kerja Pada Kinerja Karyawan di PT. PLN (Persero) Kabupaten Semarang Tahun 2019. *Jurnal Kesehatan Masyarakat Sam Ratulangi*, 1(1), 1–7.

LAMPIRAN*Lampiran 1*

**PROGRAM STUDI KESEHATAN
MASYARAKAT FAKULTAS KEDOKTERAN DAN ILMU
KESEHATAN UNIVERSITAS ISLAM NEGERI UIN
ALAUDDIN MAKASSAR**

FORMULIR PERSETUJUAN MENJADI RESPONDEN PENELITIAN

Saya yang bertanda tangan di bawah ini:

Nama (inisial) :

Usia :

Alamat :

Dengan ini menyatakan telah mendapat penjelasan dari peneliti tentang penelitian: "Faktor yang Berhubungan dengan Kelelahan Kerja Pada Pekerja Workshop di PT. Semen Bosowa Maros Tahun 2022." Maka dengan ini saya secara sukarela dan tanpa paksaan menyatakan bersedia ikut serta dalam penelitian tersebut.

Demikian surat pernyataan ini untuk dapat dipergunakan seperlunya.

Maros, 2022

Responden,

()

Lampiran 2

KUESIONER PENELITIAN
FAKTOR YANG BERHUBUNGAN DENGAN KELELAHAN KERJA
PADA PEKERJA WORKSHOP DI PT. SEMEN BOSOWA KABUPATEN
MAROS PADA TAHUN 2022

PETUNJUK PENGISIAN KUESIONER

- Bacalah dengan baik dan seksama sebelum menjawab pertanyaan.
- Untuk pertanyaan pilihan, berilah tanda checklist (√) pada jawaban yang sesuai dengan pilihan Anda.
- Kuesioner ini tidak mencari jawaban yang benar atau yang salah, untuk itu jawablah pertanyaan ini sendiri, tidak bekerja sama untuk menyamakan jawaban dengan teman.

I. IDENTIFIKASI	
No. Responden	:
Tanggal/Bulan/Tahun	:
	:
II. KARAKTERISTIK RESPONDEN	
Nama	:
Umur	:
Jenis Kelamin	:

Peneliti : Adryanti
 Pembimbing 1 : Nildawati Amir, SKM., M.Kes
 Pembimbing 2: Lilis Widiastuti, SKM., M.KL

Status Pendidikan :

1. SD
2. SMP
3. SMA
4. Pendidikan Tinggi

Status Pernikahan :

1. Belum Menikah
2. Sudah Menikah
3. Cerai

Masa Kerja :

- a. Lama \geq 5 tahun
- b. Baru $<$ 5 tahun

III. DATA ANTROPOMETRI

Berat Badan : Kg

Tinggi Badan : Cm

$$\text{IMT} = \frac{\text{Berat Badan (Kg)}}{(\text{Tinggi Badan})^2 \text{ (m)}}$$

Peneliti : Adryanti

Pembimbing 1 : Nildawati Amir, SKM., M.Kes

Pembimbing 2: Lilis Widiastuti, SKM., M.KL

Kuesioner Kelelahan Kerja

Pilihlah satu jawaban yang menurut anda benar dengan memberikan tanda (√) pada kolom yang tersedia.

NO	Pernyataan	YA	TIDAK
1	Saya merasa berat di bagian kepala setelah bekerja.		
2	Saya merasa lelah pada seluruh badan setelah bekerja.		
3	kaki saya terasa berat setelah bekerja.		
4	Saya sering menguap setelah bekerja.		
5	pikiran saya terasa kacau setelah bekerja.		
6	Saya merasa mengantuk setelah bekerja.		
7	Saya merasakan ada beban pada mata setelah bekerja.		
8	Saya merasa kaku / canggung dalam bergerak setelah bekerja.		
9	Saya merasa sempoyongan/ berdirinya tidak stabil setelah bekerja.		
10	Ada perasaan ingin berbaring setelah bekerja.		
11	Saya susah berpikir setelah bekerja.		
12	Saya merasa lelah untuk berbicara setelah bekerja.		
13	Saya menjadi gugup pada saat bekerja.		
14	Saya tidak bisa berkonsentrasi setelah bekerja.		
15	Saya tidak bisa memusatkan perhatian		

Peneliti : Adryanti
 Pembimbing 1 : Nildawati Amir, SKM., M.Kes
 Pembimbing 2: Lilis Widiastuti, SKM., M.KL

	terhadap sesuatu setelah bekerja		
16.	16 Saya punya kecenderungan untuk lupa setelah bekerja.		
17.	Saya merasa kurang percaya diri setelah bekerja.		
18.	Saya merasa cemas terhadap sesuatu setelah bekerja.		
19.	Saya merasa Tidak dapat mengontrol sikap setelah bekerja.		
20.	Saya merasa Tidak dapat tekun dalam pekerjaan.		
21.	Saya merasa sakit di kepala setelah bekerja.		
22.	Saya merasa kaku di bagian bahu setelah bekerja.		
23	Saya merasa nyeri di punggung setelah bekerja.		
24.	Nafas saya terasa tertekan setelah bekerja.		
25.	Saya merasa haus setelah bekerja.		
26.	Suara saya terasa serak setelah bekerja.		
27.	Saya merasa pusing setelah bekerja.		
28.	28 Kelopak mata saya terasa tegang setelah bekerja.		
29.	Anggota badan saya terasa bergetar (tremor) setelah bekerja.		
30.	Saya merasa kurang sehat setelah bekerja		

Peneliti : Adryanti
Pembimbing 1 : Nildawati Amir, SKM., M.Kes
Pembimbing 2: Lilis Widiastuti, SKM., M.KL

Kuesioner Tentang Keadaan Monoton

No.	Pernyataan	Ya	Tidak
1	Pada saat bekerja, apakah anda lebih selalu memperbaiki alat-alat produksi yang rusak		
2	Pada saat bekerja apakah anda lebih banyak melakukan pemeriksaan terhadap alat-alat produksi di workshop		
3	Apakah anda sering bekerja dengan posisi bungkuk		
4	Apakah anda sering bekerja dengan posisi berdiri		
5	Apakah anda sering bekerja dengan posisi jongkok		

Peneliti : Adryanti
 Pembimbing 1 : Nildawati Amir, SKM., M.Kes
 Pembimbing 2: Lilis Widiastuti, SKM., M.KL

CONTOH PENGISIAN KUESIONER

I. IDENTIFIKASI	
No. Responden	: 1
Tanggal/Bulan/Tahun	: 8 Juni 2022
II. KARAKTERISTIK RESPONDEN	
Nama	: Supriatno
Umur	: 32 Tahun
Jenis Kelamin	: Laki-Laki
Status Pendidikan	: <ol style="list-style-type: none"> 1. SD 2. SMP 3. SMA 4. Pendidikan Tinggi
Status Pernikahan	: <ol style="list-style-type: none"> 1. Belum Menikah 2. Sudah Menikah 3. Cerai
Masa Kerja	: <ol style="list-style-type: none"> 1. Lama \geq 5 tahun 2. Baru $<$ 5 tahun
III. DATA ANTROPOMETRI	
Berat Badan	: 72 Kg
Tinggi Badan	: 171Cm

Peneliti : Adryanti
 Pembimbing 1 : Nildawati Amir, SKM., M.Kes
 Pembimbing 2: Lilis Widiastuti, SKM., M.KL

Kuesioner Kelelahan Kerja

Pilihlah satu jawaban yang menurut anda benar dengan memberikan tanda (√) pada kolom yang tersedia.

NO	Pernyataan	YA	TIDAK
1	Saya merasa berat di bagian kepala setelah bekerja.		√
2	Saya merasa lelah pada seluruh badan setelah bekerja.		√
3	kaki saya terasa berat setelah bekerja.		√
4	Saya sering menguap setelah bekerja.		√
5	pikiran saya terasa kacau setelah bekerja.		√
6	Saya merasa mengantuk setelah bekerja.		√
7	Saya merasakan ada beban pada mata setelah bekerja.		√
8	Saya merasa kaku / canggung dalam bergerak setelah bekerja.		√
9	Saya merasa sempoyongan/ berdirinya tidak stabil setelah bekerja.		√
10	Ada perasaan ingin berbaring setelah bekerja.	√	
11	Saya susah berpikir setelah bekerja.	√	
12	Saya merasa lelah untuk berbicara setelah bekerja.	√	
13	Saya menjadi gugup pada saat bekerja.		√
14	Saya tidak bisa berkonsentrasi setelah bekerja.	√	

Peneliti : Adryanti
 Pembimbing 1 : Nildawati Amir, SKM., M.Kes
 Pembimbing 2: Lilis Widiastuti, SKM., M.KL

15	Saya tidak bisa memusatkan perhatian terhadap sesuatu setelah bekerja	√	
16.	Saya punya kecenderungan untuk lupa setelah bekerja.		√
17.	Saya merasa kurang percaya diri setelah bekerja.	√	
18.	Saya merasa cemas terhadap sesuatu setelah bekerja.	√	
19.	Saya merasa Tidak dapat mengontrol sikap setelah bekerja.	√	
20.	Saya merasa Tidak dapat tekun dalam pekerjaan.	√	
21.	Saya merasa sakit di kepala setelah bekerja.	√	
22.	Saya merasa kaku di bagian bahu setelah bekerja.	√	
23	Saya merasa nyeri di punggung setelah bekerja.	√	
24.	Nafas saya terasa tertekan setelah bekerja.	√	
25.	Saya merasa haus setelah bekerja.	√	
26.	Suara saya terasa serak setelah bekerja.		√
27.	Saya merasa pusing setelah bekerja.	√	
28.	28 Kelopak mata saya terasa tegang setelah bekerja.	√	
29.	Anggota badan saya terasa bergetar (tremor) setelah bekerja.	√	
30.	Saya merasa kurang sehat setelah bekerja	√	

Peneliti : Adryanti
Pembimbing 1 : Nildawati Amir, SKM., M.Kes
Pembimbing 2: Lilis Widiastuti, SKM., M.KL

Kuesioner Tentang Keadaan Monoton

No.	Pernyataan	Ya	Tidak
1	Pada saat bekerja, apakah anda lebih selalu memperbaiki alat-alat produksi yang rusak	√	
2	Pada saat bekerja apakah anda lebih banyak melakukan pemeriksaan terhadap alat-alat produksi di workshop	√	
3	Apakah anda sering bekerja dengan posisi bungkuk	√	
4	Apakah anda sering bekerja dengan posisi berdiri	√	
5	Apakah anda sering bekerja dengan posisi jongkok	√	

Peneliti : Adryanti
 Pembimbing 1 : Nildawati Amir, SKM., M.Kes
 Pembimbing 2: Lilis Widiastuti, SKM., M.KL

Master Tabel Responden

No. Urut	Jenis Kelamin	Umur	Status Pendidikan	Status Pernikahan	Masa Kerja	IMT		Keadaan Monoton
						TB	BB	
1.	Laki-Laki	32	S1	Menikah	Lama	171	72	Monoton
2.	Laki-Laki	40	D3	Menikah	Baru	165	70	Monoton
3.	Laki-Laki	50	SMA	Menikah	Baru	175	61	Tidak Monoton
4.	Laki-Laki	38	SMA	Menikah	Lama	165	65	Tidak Monoton
5.	Laki-Laki	27	S1	Belum Menikah	Baru	165	60	Tidak Monoton
6.	Laki-Laki	28	SMA	Belum Menikah	Baru	156	58	Monoton
7.	Laki-Laki	26	SMA	Belum Menikah	Baru	162	56	Monoton
8.	Laki-Laki	48	SMA	Menikah	Lama	165	63	Monoton
9.	Laki-Laki	30	SMA	Belum Menikah	Lama	159	56	Tidak Monoton
10.	Laki-Laki	47	SMA	Menikah	Lama	170	69	Tidak Monoton
11.	Laki-Laki	27	SMA	Belum Menikah	Baru	159	68	Tidak Monoton
12.	Laki-Laki	35	SMA	Menikah	Baru	174	62	Tidak Monoton
13.	Laki-Laki	29	SMA	Belum Menikah	Baru	162	70	Monoton
14.	Laki-Laki	50	D3	Menikah	Lama	165	75	Monoton
15.	Laki-Laki	52	SMA	Menikah	Lama	161	70	Monoton
16.	Laki-Laki	50	SMA	Menikah	Lama	155	46	Monoton
17.	Laki-Laki	27	SMA	Belum Menikah	Lama	160	60	Tidak Monoton
18.	Laki-Laki	27	SMA	Belum Menikah	Lama	158	55	Monoton
19.	Laki-Laki	26	SMA	Belum Menikah	Baru	170	65	Monoton
20.	Laki-Laki	29	SMA	Belum Menikah	Baru	150	40	Monoton
21.	Laki-Laki	52	S1	Menikah	Lama	165	58	Monoton

Peneliti : Adryanti
Pembimbing 1 : Nildawati Amir, SKM., M.Kes
Pembimbing 2: Lilis Widiastuti, SKM., M.KL

22.	Laki-Laki	46	SMA	Menikah	Lama	173	72	Monoton
23.	Laki-Laki	50	SMA	Menikah	Lama	160	50	Monoton
24.	Laki-Laki	41	SMA	Belum Menikah	Lama	163	48	Monoton
25.	Laki-Laki	36	SMA	Belum Menikah	Lama	153	45	Monoton
26.	Laki-Laki	49	SMA	Menikah	Lama	175	70	Monoton
27.	Laki-Laki	44	SMA	Menikah	Lama	167	55	Tidak Monoton
28.	Laki-Laki	29	SMA	Belum Menikah	Lama	170	65	Tidak Monoton
29.	Laki-Laki	26	SMA	Belum Menikah	Baru	167	68	Monoton
30.	Laki-Laki	35	SMA	Menikah	Baru	165	59	Tidak Monoton
31.	Laki-Laki	47	SMA	Menikah	Lama	170	70	Tidak Monoton
32.	Laki-Laki	48	SMA	Menikah	Lama	168	62	Tidak Monoton
33.	Laki-Laki	31	SMA	Belum Menikah	Baru	170	65	Tidak Monoton
34.	Laki-Laki	27	SMA	Belum Menikah	Baru	166	65	Tidak Monoton
35.	Laki-Laki	47	SMA	Belum Menikah	Lama	157	50	Monoton

Peneliti : Adryanti
Pembimbing 1 : Nildawati Amir, SKM., M.Kes
Pembimbing 2: Lilis Widiastuti, SKM., M.KL

Lampiran 4**Hasil Analisis Univariat****Umur**

		Frequency	Percent	Valid Percent	Cumulative Percent
Valid	Produktif	23	65.7	65.7	65.7
	Tidak Produktif	12	34.3	34.3	100.0
	Total	35	100.0	100.0	

Jenis Kelamin

		Frequency	Percent	Valid Percent	Cumulative Percent
Valid	Laki-laki	35	100.0	100.0	100.0

Status Pendidikan

		Frequency	Percent	Valid Percent	Cumulative Percent
Valid	Pendidikan Tinggi	5	14.3	14.3	100.0
	Pendidikan Menengah	30	85.7	85.7	85.7
	Total	35	100.0	100.0	

Status Pernikahan

		Frequency	Percent	Valid Percent	Cumulative Percent
Valid	Belum Menikah	17	48.6	48.6	100.0
	Menikah	18	51.4	51.4	51.4
	Total	35	100.0	100.0	

Masa Kerja

		Frequency	Percent	Valid Percent	Cumulative Percent
Valid	Lama	22	62.9	62.9	62.9
	Baru	13	37.1	37.1	100.0
	Total	35	100.0	100.0	

Kategori Indeks Massa Tubuh

		Frequency	Percent	Valid Percent	Cumulative Percent
Valid	Normal	11	31.4	31.4	100.0
	Kurus	24	68.6	68.6	68.6
	Total	35	100.0	100.0	

Kategori Keadaan Monoton

		Frequency	Percent	Valid Percent	Cumulative Percent
Valid	Tidak Monoton	16	45.7	45.7	45.7
	Monoton	19	54.3	54.3	100.0
	Total	35	100.0	100.0	

Kategori Kelelahan

		Frequency	Percent	Valid Percent	Cumulative Percent
Valid	Ringan	22	62.9	62.9	62.9
	Berat	13	37.1	37.1	100.0
	Total	35	100.0	100.0	

Hasil Analisis Bivariat**Chi-Square Tests*Umur**

	Value	df	Asymptotic Significance (2- sided)	Exact Sig. (2- sided)	Exact Sig. (1- sided)
Pearson Chi-Square	6.818 ^a	1	.009		
Continuity Correction ^b	5.029	1	.025		
Likelihood Ratio	6.819	1	.009		
Fisher's Exact Test				.024	.013
Linear-by-Linear Association	6.623	1	.010		
N of Valid Cases	35				

a. 1 cells (25.0%) have expected count less than 5. The minimum expected count is 4.46.

b. Computed only for a 2x2 table

Chi-Square Tests*Status Pendidikan

	Value	df	Asymptotic Significance (2- sided)	Exact Sig. (2- sided)	Exact Sig. (1- sided)
Pearson Chi-Square	.020 ^a	1	.886		
Continuity Correction ^b	.000	1	1.000		
Likelihood Ratio	.020	1	.887		
Fisher's Exact Test				1.000	.626
Linear-by-Linear Association	.020	1	.888		
N of Valid Cases	35				

a. 2 cells (50.0%) have expected count less than 5. The minimum expected count is 1.86.

b. Computed only for a 2x2 table

Chi-Square Tests*Status Pernikahan

	Value	df	Asymptotic Significance (2- sided)	Exact Sig. (2- sided)	Exact Sig. (1- sided)
Pearson Chi-Square	5.381 ^a	1	.020		
Continuity Correction ^b	3.880	1	.049		
Likelihood Ratio	5.605	1	.018		
Fisher's Exact Test				.035	.023
Linear-by-Linear Association	5.228	1	.022		
N of Valid Cases	35				

a. 0 cells (.0%) have expected count less than 5. The minimum expected count is 6.31.

b. Computed only for a 2x2 table

Chi-Square Tests*Masa Kerja

	Value	df	Asymptotic Significance (2- sided)	Exact Sig. (2- sided)	Exact Sig. (1- sided)
Pearson Chi-Square	4.194 ^a	1	.041		
Continuity Correction ^b	2.842	1	.092		
Likelihood Ratio	4.519	1	.034		
Fisher's Exact Test				.070	.043
Linear-by-Linear Association	4.074	1	.044		
N of Valid Cases	35				

a. 1 cells (25.0%) have expected count less than 5. The minimum expected count is 4.83.

b. Computed only for a 2x2 table

Chi-Square Tests*Indeks Massa Tubuh

	Value	df	Asymptotic Significance (2- sided)	Exact Sig. (2- sided)	Exact Sig. (1- sided)
Pearson Chi-Square	13.714 ^a	1	.000		
Continuity Correction ^b	11.065	1	.001		
Likelihood Ratio	14.122	1	.000		
Fisher's Exact Test				.000	.000
N of Valid Cases	35				

a. 1 cells (25.0%) have expected count less than 5. The minimum expected count is 4.09.

b. Computed only for a 2x2 table

Chi-Square Tests*Keadaan Monoton

	Value	df	Asymptotic Significance (2- sided)	Exact Sig. (2- sided)	Exact Sig. (1- sided)
Pearson Chi-Square	4.271 ^a	1	.039		
Continuity Correction ^b	2.943	1	.086		
Likelihood Ratio	4.450	1	.035		
Fisher's Exact Test				.078	.042
N of Valid Cases	35				

a. 0 cells (.0%) have expected count less than 5. The minimum expected count is 5.94.

b. Computed only for a 2x2 table



Lampiran 5

Surat Keterangan Layak Etik

KOMITE ETIK PENELITIAN KESEHATAN
 HEALTH RESEARCH ETHICS COMMITTEE
 UNIVERSITAS ISLAM NEGERI ALAUDDIN MAKASSAR
 UNIVERSITAS ISLAM NEGERI ALAUDDIN MAKASSAR

KETERANGAN LAYAK ETIK
 DESCRIPTION OF ETHICAL EXEMPTION
 "ETHICAL EXEMPTION"

B.278/KEPK/FKIK/VI/2022

Protokol penelitian yang diusulkan oleh :
The research protocol proposed by

Peneliti utama : Adryanti
Principal In Investigator

Nama Institusi : Universitas Islam Negeri Alauddin Makassar
Name of the Institution

Dengan Judul :
Title

**"Faktor yang Berhubungan dengan Kelelahan Kerja pada Pekerja Workshop
 di PT. Semen Bosowa Maros Tahun 2022"**

"Factors Associated with Work Fatigue in at PT. Semen Bosowa Maros Regency 2022"

Dinyatakan layak etik sesuai 7 (tujuh) Standar WHO 2011, yaitu 1) Nilai Sosial, 2) Nilai Ilmiah, 3) Pemerataan Beban dan Manfaat, 4) Risiko, 5) Bujukan/Eksploitasi, 6) Kerahasiaan dan Privacy, dan 7) Persetujuan Setelah Penjelasan yang merujuk pada Pedoman CIOMS 2016. Hal ini seperti yang ditunjukkan oleh terpenuhinya indikator setiap standar.

Declarat to ethically appropriate in accordance to 7 (seven) WHO 2011 standards, 1) Social Values, 2) Scientific Values, 3) Equitable Assessment and Benefits, 4) Risk, 5) Persuassion/Exploitation, 6) Confidentiality and Privacy, and 7) Informed Consent, referring to the 2016 CIOMS Guidelines. This is as indicated by the fulfillment of the indicators of each standard.

Pernyataan Laik Etik ini berlaku selama kurun waktu tanggal 16 Juni 2022 sampai dengan tanggal 16 Juni 2023.

This desclaration of ethics applies during the period June 16rd. 2022 until June 16rd 2023.

June 16th. 2022
 Chairperson,

 Drs. Dedy Syarifah, Sp.A., M.Kes

Lampiran 6

Surat Keterangan Izin Penelitian PTSP



**PEMERINTAH PROVINSI SULAWESI SELATAN
DINAS PENANAMAN MODAL DAN PELAYANAN TERPADU SATU PINTU**

Jl. Bougenville No.5 Telp. (0411) 441077 Fax. (0411) 448936
Website : <http://simap-new.sulselprov.go.id> Email : ptsp@sulselprov.go.id
Makassar 90231

Nomor	: 4391/S.01/PTSP/2022	Kepada Yth.
Lampiran	: -	Pimpinan PT. Semen Bosowa Maros
Perihal	: <u>Izin penelitian</u>	

di-
Tempat

Berdasarkan surat Dekan Fak. Kedokteran dan Ilmu Kesehatan UIN Alauddin Makassar Nomor : B-2696/UN.06/FKIK/PP.00.9/06/2022 tanggal 15 Juni 2022 perihal tersebut diatas, mahasiswa/peneliti dibawah ini:

Nama	: ADRYANTI
Nomor Pokok	: 70200118029
Program Studi	: Kesehatan Masyarakat
Pekerjaan/Lembaga	: Mahasiswa (S1)
Alamat	: Jl. H.M. Yasin Limpo No.36 Romang Palong-Gowa

PROVINSI SULAWESI SELATAN

Bermaksud untuk melakukan penelitian di daerah/kantor saudara dalam rangka menyusun SKRIPSI, dengan judul :

**" FAKTOR YANG BERHUBUNGAN DENGAN KELELAHAN KERJA PADA PEKERJA
WORKSHOP DI PT. SEMEN BOSOWA MAROS TAHUN 2022 "**

Yang akan dilaksanakan dari : Tgl. **16 Juni s/d 16 Juli 2022**

Sehubungan dengan hal tersebut diatas, pada prinsipnya kami **menyetujui** kegiatan dimaksud dengan ketentuan yang tertera di belakang surat izin penelitian.

Demikian Surat Keterangan ini diberikan agar dipergunakan sebagaimana mestinya.

Diterbitkan di Makassar
Pada Tanggal 16 Juni 2022

A.n. GUBERNUR SULAWESI SELATAN
KEPALA DINAS PENANAMAN MODAL DAN PELAYANAN TERPADU
SATU PINTU PROVINSI SULAWESI SELATAN



Ir. H. SULKAF S LATIEF, M.M.
Pangkat : PEMBINA UTAMA MADYA
Nip : 19630424 198903 1 010

Tembusan Yth

1. Dekan Fak. Kedokteran dan Ilmu Kesehatan UIN Alauddin Makassar di Makassar;
2. *Pertinggal*.

Lampiran 7

Surat Keterangan Izin Penelitian PT. Semen Bosowa Maros





PT SEMEN BOSOWA MAROS
 Desa Baruga, Kec. Benimuning Kabupaten Maros
 Sulawesi Selatan - 84013
 Tel. : (02-411) 372372
 Fax : (02-411) 372234

Kepada Yth/ To :	Evaluation Safety Sec., Head	No. Surat/ Ref. :	HR/IM/DW/22 - 102
Dari/ From :	HR Strategi Sect. Head	Tanggal/ Date :	08 Juni 2022
Perihal/ Subject :	Pengantar Penelitian		
CC :	File		

Dengan hormat,

Bersama ini kami perhadapkan, Peserta Penelitian dimana Kegiatan ini adalah merupakan bagian dari proses belajar dan peningkatan wawasan pesertanya, mohon diberikan bimbingan berdasarkan *background* ilmunya.

Adapun Mahasiswa/i yang akan melakukan kegiatan tersebut.

No	Jumlah	Jurusan	Institusi	Waktu Pelaksanaan
1	1 Orang	Kesehatan Masyarakat	Universitas Islam Alauddin Makassar	08 Juni – 15 Juni 2022

Demikian penyampaian kami, atas perhatian dan kerjasamanya diucapkan terima kasih.

Hormat kami,



PT SEMEN BOSOWA MAROS
MAKASSAR
DWI MUHAMMAD TAUFIQ
 HR Strategy. Sec. Head.

Lampiran 8

Surat Keterangan Selesai Penelitian PT. Semen Bosowa Maros



PT SEMEN BOSOWA MAROS
Desa Baru, Kec. Barimung Kabupaten Maros
Sulawesi Selatan – INDONESIA
Tel. : (62-411) 372372
Fax : (62-411) 372734

Maros, 21 Juni 2022

Nomor : HR/CL/FM/22 - 123
Hal : Surat Keterangan

Kepada Yth.,
Universitas Islam Negeri Alauddin Makassar
Di-
Tempat

Merujuk pada surat permohonan Penelitian yang kami terima dengan nomor surat: B-2696/Uh.06/FKIK/PP.00.9/06/2022, dengan hormat kami sampaikan bahwa:

Nama	Fakultas/Jurusan
Adryanti	Kedokteran dan Ilmu Kesehatan/Kesehatan Masyarakat

Bahwa yang bersangkutan benar telah melaksanakan Penelitian di PT. Semen Bosowa Maros dengan judul **"Faktor yang berhubungan dengan kelelahan kerja pada pekerja Workshop di PT. Semen Bosowa Maros Tahun 2022"**. Penelitian dilaksanakan ± 2 Minggu dan dilaksanakan terhitung tanggal **08 Juni sampai 21 Juni 2022**.

Demikian disampaikan surat keterangan ini, mohon dipergunakan sebagaimana mestinya, Atas perhatiannya diucapkan terima kasih.

PT SEMEN BOSOWA MAROS



FIRMANSYAH
HR Dept. Head

Lampiran 9

Dokumentasi Penelitian



PT. Semen Bosowa Maros



Pengambilan Data Awal (Jumat 20 Mei 2022)



Denah PT. Semen Bosowa Maros (Rabu, 8 Juni 2022)



Pengisian Kuesioner (Rabu, 8 Juni 2022)



Pengukuran Data Antropometri (Rabu, 15 Juni 2022)



Mesin Uji Pressure: alat untuk menganalisa kebocoran dengan sistem bolak-balik (Vertikal).



Mesin Baut: alat untuk membuat baut.



Mesin Bor: untuk memperbaiki alat-alat yang mengalami kebocoran.



Bulldozer: alat untuk pengangkutan bahan-bahan utama semen.



Mesin Cutting Plat (alat pemotong): untuk memperbaiki alat yang patah.



Mesin Press Hidrolik : alat untuk menekan material.

RIWAYAT HIDUP



Adryanti, Lahir di Tuppu pada tanggal 28 Januari 2000, anak ke 3 dari 4 bersaudara dari pasangan Abd Kadir Abbas dan Nurhaena Selle. Penulis memulai pendidikan formal pada tahun 2006 di SDN 136 Bungi dan tamat pada tahun 2012. Pada tahun yang sama penulis melanjutkan pendidikan di SMP Negeri 1 Duampanua Pinrang dan tamat pada tahun 2015. Pada tahun yang sama, penulis melanjutkan pendidikan kejenjang yang lebih tinggi yaitu di SMA Negeri 1 Makassar dan tamat pada tahun 2018. Penulis kemudian melanjutkan pendidikan ke tingkat perguruan tinggi dan terdaftar sebagai Mahasiswa di Jurusan Kesehatan Masyarakat peminatan Keselamatan dan Kesehatan Kerja (K3) angkatan 2018 Universitas Islam Negeri Alauddin Makassar. Motto hidup adalah setiap ada niat, usaha dan berdoa insyallah semua akan tercapai dengan baik.