

**PERSEPSI WANITA USIA SUBUR TERHADAP PENGAMBILAN
KEPUTUSAN TIDAK MENGGUNAKAN KONTRASEPSI MODERN DI
LINGKUNGAN PONDOK PESANTREN DARUL ISTIQAMAH
KABUPATEN GOWA**



Skripsi

Diajukan untuk Memenuhi Syarat Meraih Gelar
Sarjana Kesehatan Masyarakat Program Studi Kesehatan Masyarakat
Pada Fakultas Kedokteran dan Ilmu Kesehatan
UIN Alauddin Makassar

Oleh:

ANDI TENRI EKA MUNTU

NIM: 70200115066

**PROGRAM STUDI KESEHATAN MASYARAKAT
FAKULTAS KEDOKTERAN DAN ILMU KESEHATAN
UIN ALAUDDIN MAKASSAR**

2022

PERNYATAAN KEASLIAN SKRIPSI

Mahasiswa yang bertanda tangan di bawah ini:

Nama : Andi Tenri Eka Muntu
NIM : 70200115066
Tempat, tanggal lahir : Ujung Pandang, 13 Juli 1997
Jur/Prodi/Konsentrasi : Kesehatan Masyarakat/Epidemiologi
Fakultas : Kedokteran dan Ilmu Kesehatan
Alamat : Jalan Tun Abd Razak I/BTN Pao-Pao Permai H3/2
Judul : Persepsi Wanita Usia Subur Terhadap Pengambilan Keputusan Tidak Menggunakan Kontrasepsi Modern Di Lingkungan Pondok Pesantren Darul Istiqamah Kabupaten Gowa

Menyatakan dengan sesungguhnya dan penuh kesadaran bahwa skripsi ini benar adalah hasil karya sendiri. Jika di kemudian hari terbukti bahwa ia merupakan duplikat, tiruan, plagiat, atau dibuat oleh orang lain, sebagian atau seluruhnya, maka skripsi dan gelar yang diperoleh karenanya batal demi hukum.

Samata-Gowa, 22 Agustus 2022

Penyusun,



Andi Tenri Eka Muntu
NIM. 70200115066

UNIVERSITAS ISLAM

ALAUDDIN

MAKASSAR

PENGESAHAN SKRIPSI

Skripsi yang berjudul "Persepsi Wanita Usia Subur Terhadap Pengambilan Keputusan Tidak Menggunakan Kontrasepsi Modern di Lingkungan Pondok Pesantren Darul Istiqamah Kabupaten Gowa" yang disusun oleh **Andi Tenri Eka Muntu**, NIM: 70200115066, Mahasiswa Jurusan Kesehatan Masyarakat Fakultas Kedokteran dan Ilmu Kesehatan Universitas Islam Negeri Alauddin Makassar, telah diuji dan dipertahankan dalam sidang skripsi yang diselenggarakan pada hari Kamis, 11 Agustus 2022 bertepatan dengan 13 Muharram 1444 H, dinyatakan telah dapat diterima sebagai salah satu syarat untuk memperoleh gelar Sarjana Kesehatan Masyarakat.

Samata-Gowa, 11 Agustus 2022 M
13 Muharram 1444 H

DEWAN PENGUJI

Ketua	: Dr. dr. Syatirah, Sp.A., M.Kes	(.....)
Sekretaris	: Sukfitrianty Syahrir, SKM., M.Kes	(.....)
Munaqisy I	: Dian Rezki Wijaya, SKM., M.Kes	(.....)
Munaqisy II	: Dr. H. A. Darussalam, M. Ag	(.....)
Pembimbing I	: Dr. Azriful, SKM., M.Kes	(.....)
Pembimbing II	: Emmi Bujawati, SKM., M.Kes	(.....)

Diketahui Oleh:
Dekan Fakultas Kedokteran dan Ilmu Kesehatan
UIN Alauddin Makassar

Dr. dr. Syatirah, Sp.A., M.Kes
NIP. 19800701 200604 2 002

KATA PENGANTAR

Segala puji hanya bagi Allah, kami memujiNya, memohon pertolongan dan ampunan kepada-Nya, kami berlindung kepada Allah dari kejahatan diri-diri kami dan kejelekan amal perbuatan kami. Barangsiapa yang Allah beri petunjuk, maka tidak ada yang dapat menyesatkannya dan barangsiapa yang Allah sesatkan, maka tidak ada yang dapat memberinya petunjuk. Aku bersaksi bahwasanya tidak ada Ilah yang berhak diibadahi dengan benar kecuali Allah saja tidak ada sekutu bagi-Nya dan aku bersaksi bahwasanya Nabi Muhammad Shallallahu ‘Alaihi wa Sallam adalah hamba dan Rasul-Nya.

Puji dan syukur kehadiran Allah Subhanahu wa Ta’ala, berkat rahmat dan petunjuk-Nya sehingga penulis dapat menyelesaikan skripsi dengan judul “Persepsi Wanita Usia Subur Terhadap Pengambilan Keputusan Tidak Menggunakan Kontrasepsi Modern Di Lingkungan Pondok Pesantren Darul Istiqamah Kabupaten Gowa”. Guna memenuhi persyaratan dalam menyelesaikan pendidikan S1 pada Program Studi Kesehatan Masyarakat Fakultas Kedokteran dan Ilmu Kesehatan UIN Alauddin Makassar. Salam dan Shalawat kepada Rasulullah Shallallahu ‘Alaihi wa Sallam juga kepada para sahabat, tabi’in, tabi’ut tabi’in, dan orang-orang shalih yang tetap teguh di jalan ad-dinul Islam hingga yaumul akhir. Dalam penyusunan skripsi ini tentu saja masih jauh dari kesempurnaan. Adapun kekurangan dari skripsi ini merupakan keterbatasan dari penulis. Dalam proses penyusunan skripsi ini tak lepas dari bantuan dan bimbingan dari berbagai pihak. Bersama ini penulis menghaturkan terima kasih yang tulus kepada:

1. Orang tua tercinta Noor Tjhiditiro Advocaat Muntu dan Andi Triyani Koro dengan segenap kasih sayang, doa dan pengorbanan yang tulus sehingga penulis dapat menyelesaikan pendidikan S1.
2. Prof. Hamdan Juhannis, MA., Ph. D., selaku Rektor Universitas Islam Negeri Alauddin Makassar.
3. Dr. dr. Syatirah Jalaluddin Sp. A., M. Kes., selaku Dekan Fakultas Kedokteran dan Ilmu Kesehatan Universitas Islam Negeri Alauddin Makassar.
4. Abd. Majid HR. Lagu, SKM., M. Kes., selaku Ketua Program Studi Kesehatan Masyarakat dan Sukfitrianty Syahrir, SKM., M. Kes., selaku sekretaris Program Studi Kesehatan Masyarakat Fakultas Kedokteran dan Ilmu Kesehatan Universitas Islam Negeri Alauddin Makassar.
5. Dr. Azriful, SKM., M. Kes., selaku Pembimbing I dan Emmi Bujawati, SKM., M. Kes., selaku Pembimbing II yang telah mengarahkan dan memberikan sumbangsih pikiran dalam penyusunan skripsi ini.
6. Dian Rezki Wijaya, SKM., M.Kes., Syahratul Aeni, SKM., M.Kes., selaku Penguji Akademik dan Dr. H. A. Darussalam, M.Ag., selaku Penguji Agama yang telah memberikan masukan yang bermanfaat dalam proses penyelesaian skripsi ini.
7. Seluruh dosen Program Studi Kesehatan Masyarakat dan staf akademik Fakultas Kedokteran dan Ilmu Kesehatan Universitas Islam Negeri Alauddin Makassar.

8. Pesantren Darul Istiqamah Timbuseng Kabupaten Gowa yang telah memberikan izin penelitian di wilayahnya dan sangat membantu proses penelitian.
9. Keluarga besarku tercinta Advocaat Muntu dan Petta Muntu. Terima kasih atas dukungan moral dan materil.
10. Kepada adik-adikku tersayang Andi Muhammad Imran Muntu dan Andi Tenri Sri Muntu yang telah mendukung dan membantu dalam berbagai hal.
11. Keluarga Besar Baitul Qur'an At-Taqwa, terkhusus kepada Umami Suci dan Kakak-Kakak Pembina Baitul Qur'an At-Taqwa.
12. Rekan-rekan mahasiswa Program Studi Kesehatan Masyarakat, terkhusus Kesmas 2015 dan Epidemiolog15t.
13. Semua pihak yang telah memberikan sumbangsih dan dukungan yang berarti. Semoga Allah Subhanahu wa Ta'ala membalas budi baik semua pihak dengan sebaik-baik balasan di dunia maupun di akhirat.

Gowa, Agustus 2022

Penulis

Andi Tenri Eka Muntu
NIM. 70200115066

DAFTAR ISI

HALAMAN JUDUL	i
PERNYATAAN KEASLIAN SKRIPSI.....	ii
LEMBAR PENGESAHAN SKRIPSI	iii
KATA PENGANTAR.....	iv
DAFTAR ISI.....	vii
DAFTAR TABEL	x
DAFTAR GAMBAR.....	xi
DAFTAR LAMPIRAN	xii
ABSTRAK	xiii
BAB I PENDAHULUAN	1
A. Latar Belakang	1
B. Rumusan Masalah.....	7
C. Fokus Penelitian.....	7
D. Definisi Operasional	9
E. Tujuan Penelitian	16
F. Manfaat Penelitian	17
G. Kajian Pustaka	18
BAB II TINJAUAN TEORITIS	21
A. Tinjauan Teoritis Keluarga Berencana	21
B. Tinjauan Teoritis Kontrasepsi.....	24
C. Kontrasepsi Modern Bagi Wanita Usia Subur.....	28
D. Pandangan Islam Terhadap Keluarga Berencana (KB)	35
E. Tinjauan Umum Tentang Faktor Yang Mempengaruhi Pengambilan Keputusan Wanita Usia Subur Terhadap Kontrasepsi Modern ..	43
F. Kerangka Teori	46
G. Kerangka Konsep.....	47
BAB III METODE PENELITIAN.....	48
A. Jenis dan Lokasi Penelitian	48

B. Populasi, Sampel, dan Teknik Pengambilan Sampel.....	49
C. Informan Penelitian.....	50
D. Metode Pengumpulan Data.....	51
E. Instrumen Penelitian	51
F. Validitas dan Reliabilitas	52
G. Teknik Pengolahan dan Analisis Data	53
H. Etika Penelitian	55
BAB IV HASIL DAN PEMBAHASAN.....	57
A. Gambaran Umum Lokasi Penelitian.....	57
1. Sejarah Berdirinya Pondok Pesantren Darul Istiqamah.....	57
2. Keadaan Geografi	58
3. Visi dan Misi.....	58
4. Sarana dan Prasarana Pondok Pesantren Darul Istiqamah ..	60
5. Program Kerja Pondok Pesantren Darul Istiqamah	60
B. Hasil Penelitian	61
1. Hasil Penelitian Kuantitatif.....	61
2. Hasil Penelitian Kualitatif.....	66
C. Pembahasan	76
1. Persepsi Wanita Usia Subur Tentang Penggunaan Kontrasepsi Modern Berdasarkan Pengaruh Agama.....	76
2. Persepsi Wanita Usia Subur Tentang Penggunaan Kontrasepsi Modern Berdasarkan Keseriusan/kerentanan Penyakit	82
3. Persepsi Wanita Usia Subur Tentang Penggunaan Kontrasepsi Modern Berdasarkan <i>Cues To Action</i> (Isyarat Untuk Bertindak)	84
4. Persepsi Wanita Usia Subur Tentang Penggunaan Kontrasepsi Modern Berdasarkan Manfaat Yang Dirasakan	86
5. Persepsi Wanita Usia Subur Tentang Penggunaan Kontrasepsi Modern Berdasarkan Hambatan Yang Dirasakan	87
BAB V PENUTUP	92
A. Kesimpulan	92

B. Saran	93
C. Keterbatasan Penelitian.....	94
DAFTAR PUSTAKA	96
LAMPIRAN	



DAFTAR TABEL

Tabel 1.1	Definisi Operasional.....	9
Tabel 1.2	Kajian Pustaka.....	18
Tabel 4.1	Sarana dan Prasarana Pesantren Darul Istiqamah Timbuseng Kabupaten Gowa Tahun 2022.....	60
Tabel 4.2	Distribusi Frekuensi Berdasarkan Karakteristik Wanita Usia Subur.....	62
Tabel 4.3	Distribusi Frekuensi Berdasarkan Pengaruh Agama.....	63
Tabel 4.4	Distribusi Frekuensi Berdasarkan Kerentanan/Keseriusan Penyakit.....	63
Tabel 4.5	Distribusi Frekuensi Berdasarkan <i>Cues to Action</i> (Isyarat Untuk Bertindak).....	64
Tabel 4.6	Distribusi Frekuensi Berdasarkan Manfaat Yang Dirasakan ...	65
Tabel 4.7	Distribusi Frekuensi Berdasarkan Hambatan Yang Dirasakan	65
Tabel 4.8	Karakteristik Informan Utama Wanita Usia Subur.....	66
Tabel 4.9	Analisis Data Kategori Kata Berdasarkan Persepsi Agama.....	67
Tabel 4.10	Analisis Data Kategori Kata Berdasarkan Persepsi Kerentanan/Keseriusan Penyakit.....	69
Tabel 4.11	Analisis Data Kategori Kata Berdasarkan Persepsi <i>Cues to Action</i> (Isyarat Untuk Bertindak.....	71
Tabel 4.12	Analisis Data Kategori Kata Berdasarkan Persepsi Manfaat Yang Dirasakan.....	73
Tabel 4.13	Analisis Data Kategori Kata Berdasarkan Persepsi Hambatan Yang Dirasakan.....	74



DAFTAR GAMBAR

Gambar 2.1 Kerangka Teori.....	46
Gambar 2.2 Kerangka Konsep.....	47



DAFTAR LAMPIRAN

- Lampiran 1. Surat Izin Penelitian
- Lampiran 2. Lembar Rekomendasi Etik
- Lampiran 3. Kuesioner Penelitian
- Lampiran 4. Pedoman Wawancara
- Lampiran 5. Master Tabel
- Lampiran 6. Hasil Analisis SPSS
- Lampiran 7. Matriks Wawancara
- Lampiran 8. Dokumentasi
- Lampiran 9. Surat Keterangan Selesai Meneliti

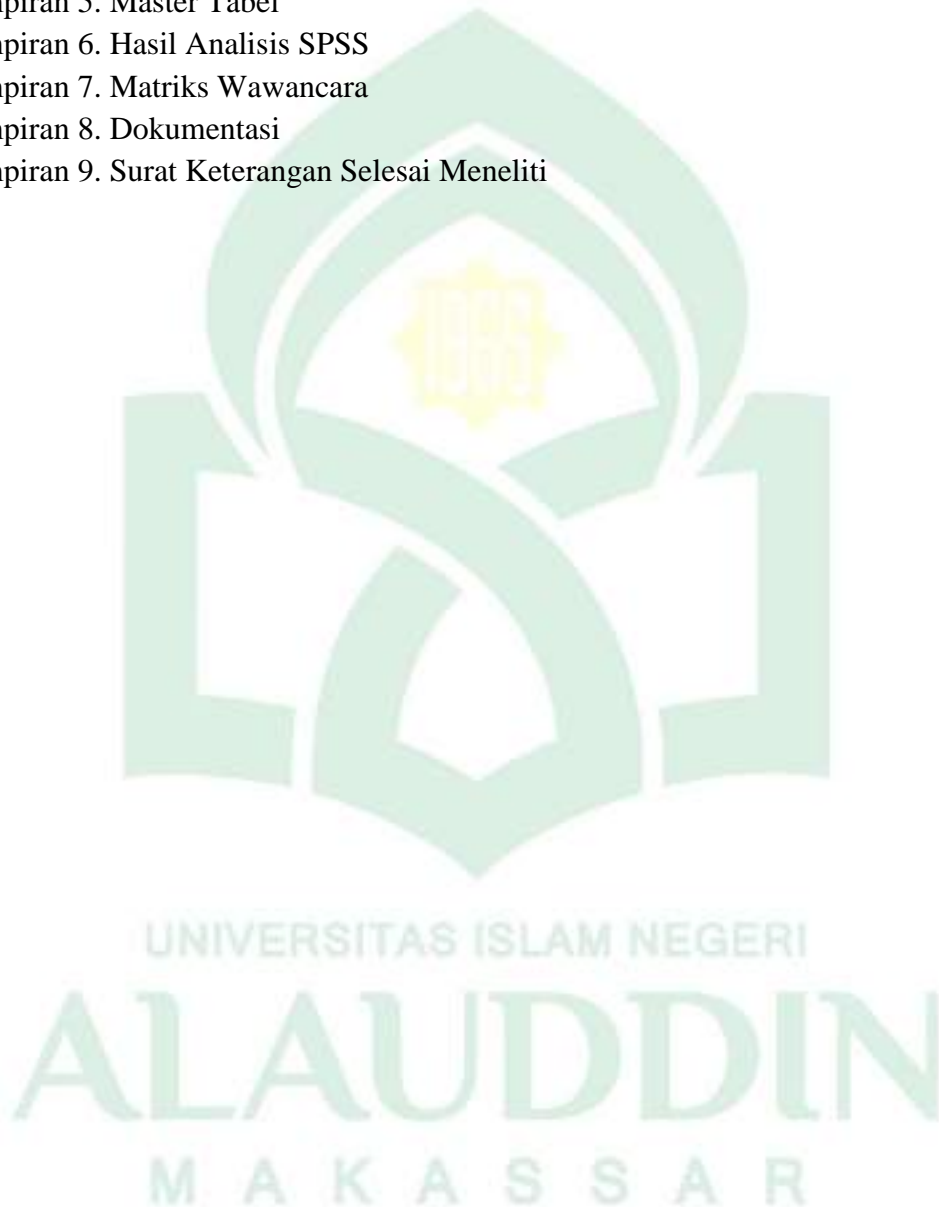

ABSTRAK

Nama : Andi Tenri Eka Muntu
NIM : 70200115066
Judul : Persepsi Wanita Usia Subur Terhadap Pengambilan Keputusan Tidak Menggunakan Kontrasepsi Modern Di Lingkungan Pondok Pesantren Darul Istiqamah Kabupaten Gowa

Pemerintah telah membuat beberapa langkah untuk menekan pertumbuhan penduduk salah satunya program keluarga berencana. Keluarga berencana menjadi salah satu program atau usaha pemerintah dalam menghasilkan masyarakat yang berkualitas, sehingga timbul rasa aman dan tentram agar logika mengenai harapan masa depan yang lebih baik dapat terwujud secara lahir dan batin. Tujuan penelitian adalah untuk mengetahui gambaran pengambilan keputusan wanita usia subur yang tidak menggunakan kontrasepsi modern di lingkungan pondok pesantren Darul Istiqamah Kabupaten Gowa. Fokus penelitian ini berfokus pada studi kualitatif persepsi wanita usia subur terhadap pengambilan keputusan tidak menggunakan kontrasepsi modern di lingkungan Pondok Pesantren Darul Istiqamah Kabupaten Gowa.

Jenis penelitian ini menggunakan *mixed method research* dengan model *sequential explanatory*. Populasi dan sampel dalam penelitian kuantitatif berjumlah 32 wanita usia subur, sedangkan sampel kualitatif berjumlah 12 informan. Pengambilan sampel yaitu menggunakan teknik *total sampling* sedangkan penentuan informan menggunakan teknik *purposive random sampling*.

Hasil penelitian menunjukkan bahwa tingkat persepsi agama (68,8%), persepsi kerentanan/keseriusan penyakit (62,5%), persepsi manfaat wanita usia subur (65,6%) terhadap kontrasepsi modern memiliki tingkat yang rendah. Sedangkan, variabel isyarat untuk bertindak (62,5%) dan persepsi hambatan (84,4%) cukup tinggi. Isyarat untuk bertindak dalam hal ini paparan akses informasi dan pandangan lingkungan sekitar cukup tinggi tetapi belum mampu mengubah keputusan wanita usia subur untuk menggunakan kontrasepsi modern. Variabel pengaruh agama dan persepsi hambatan adalah variabel yang paling dominan mempengaruhi wanita usia subur terhadap pengambilan keputusan tidak menggunakan kontrasepsi modern. Saran dari peneliti agar segala pihak dapat bekerja sama demi terlaksananya program keluarga berencana dengan baik dan tetap mempertimbangkan unsur-unsur yang dapat bersinggungan dengan agama dan hambatan dari masyarakat.

Kata Kunci : Agama, Keputusan, Kontrasepsi Modern, Pesantren, Wanita Usia Subur.

Referensi : 45 (2012-2021)

**PERCEPTIONS OF CHILDBEARING AGE WOMAN ON THE
DECISION-MAKING NOT TO USE MODERN
CONTRACEPTION IN DARUL ISTIQAMAH ISLAMIC
BOARDING SCHOOL ENVIRONMENT, GOWA REGENCY**

Andi Tenri Eka Muntu¹, Azriful², Emmi Bujawati³

^{1,2,3}Epidemiology of Public Health Department

Alauddin State Islamic University of Makassar

E-mail: anditenriekamuntu@gmail.com

ABSTRACT

The government has taken several steps to suppress population growth, one of which is the Family Planning program. Family Planning is one of the government's programs or efforts in producing a quality community, so that a sense of security and peace arises and that the logic of hope for a better future can be realized physically and mentally. The purpose of this study was to describe the decision making of women of childbearing age who do not use modern contraception in Darul Istiqamah Islamic Boarding School, Gowa Regency. The focus of this research was a qualitative study of the perceptions of women of childbearing age on the decision-making not to use modern contraception in Darul Istiqamah Islamic Boarding School, Gowa Regency. This type of research used mixed research method with sequential explanatory model. The population and sample in this quantitative study were 32 women of childbearing age, while the qualitative sample was 12 informants. The sampling used total sampling technique while the determination of informants using purposive random sampling technique. The results showed that the level of religious perception (68.8%), the perception of vulnerability/seriousness of the disease (62.5%), the perception of the benefits of women of childbearing age (65.6%) of modern contraception had a low level. Meanwhile, cues to act (62.5%) and perceived barriers (84.4%) were quite high. The signal to act in this case was exposure to access to information and views of the surrounding environment was quite high but has not been able to change the decision of women of childbearing age to use modern contraception. The variable influence of religion and perceived barriers were the most dominant variables influencing women of childbearing age to make the decision not to use modern contraception. Suggestions from researcher that all parties can work together for the implementation of the Family Planning program properly and still consider elements that can intersect with religion and obstacles from the community.

Keywords: Religion, Decision, Modern Contraception, Islamic Boarding School, Women of Childbearing Age.

References : 45 (2012-2021)

BAB I

PENDAHULUAN

A. Latar Belakang

Indonesia merupakan negara dengan tingkat populasi yang cukup tinggi di dunia. Pertumbuhan penduduk yang pesat tetapi tidak disesuaikan dengan perbaikan kualitas masyarakat dan infrastruktur negara akan berdampak pada kondisi suatu negara. Indonesia masih menempati predikat negara dengan jumlah penduduk terbesar setelah Cina, India dan Amerika. Jumlah penduduk Indonesia yang tercatat dalam Direktorat Jenderal Kependudukan dan Pencatatan Sipil (Dukcapil) Kementerian Dalam Negeri pada akhir tahun 2021 sudah mencapai 273,87 juta jiwa (Kusnandar, 2022)

Jumlah penduduk yang tinggi akan mempengaruhi keadaan suatu negara, baik di bidang ekonomi, kesehatan dan keamanan. Ketidakseimbangan antara pertumbuhan penduduk dengan pembangunan terencana suatu wilayah dapat mempengaruhi kualitas hidup masyarakat yang mengakibatkan terhambatnya pemerintah untuk mewujudkan kesejahteraan hidup yang baik bagi masyarakat karena keberhasilan suatu wilayah dapat dilihat dari kualitas hidup penduduknya. Sangat bermakna adalah bila kita mengamati permasalahan sosial saat ini dalam kerangka analisis kependudukan, rakyat semakin hari kian meningkat jumlahnya tetapi di belahan bumi lain tidak bertambah sedikitpun, sumber daya alam (SDA) juga semakin hari terus menipis. Pertumbuhan penduduk Indonesia berdasarkan data BPS selama tahun 2010-2020 rata-rata laju pertumbuhannya sebanyak 1,25% per tahun yang merupakan konsekuensi dari berbagai faktor diantaranya faktor

kelahiran, kematian, dan faktor perpindahan penduduk (Sekretariat Kabinet Republik Indonesia, 2021). Maka sangat diharapkan oleh pemerintah bahwa pertumbuhan penduduk Indonesia dari tahun ke tahun dapat terkontrol. Bila pertumbuhan penduduk mengalami kenaikan populasi yang tidak terkontrol, maka dapat mengancam ketahanan suatu negara dalam berbagai aspek seperti bidang SDA, pangan, anggaran pendapatan. Jika pertumbuhan penduduk yang tinggi tidak segera ditangani lebih serius, maka masalah sosial akan semakin besar dibidang lingkungan, pendidikan, air bersih, udara bersih, kesempatan kerja, kesehatan, dan sebagainya (Dasar, dalam Darip, 2017).

Pemerintah telah menjadikan program keluarga berencana sebagai salah satu langkah untuk menangani permasalahan pertumbuhan penduduk yang pesat. Keluarga Berencana (KB) menurut UU No 10 tahun 1992 tentang perkembangan kependudukan dan pembangunan keluarga sejahtera adalah usaha untuk meningkatkan perhatian dan keikutsertaan masyarakat melalui pendewasaan usia perkawinan (PUP), mengatur kelahiran, pembinaan ketahanan keluarga, peningkatan kesejahteraan keluarga kecil, bahagia dan sejahtera (BKKBN,2017). Pada dasarnya, keluarga berencana merupakan usaha pemerintah dalam menghasilkan masyarakat yang berkualitas, sehingga timbul rasa aman dan tentram agar logika mengenai harapan masa depan yang lebih baik dapat terwujud secara lahir dan batin. Pada penggunaannya, BKKBN sebagai bagian yang mengatur program keluarga berencana harus bisa memotivasi masyarakat agar dapat ikut serta menggunakan alat kontrasepsi dengan tujuan mengatur kelahiran hingga waktu yang tepat. Strategi Program KB ini digunakan oleh pemerintah dengan

tujuan membentuk keluarga sejahtera sesuai dengan keadaan ekonomi keluarga, menekan angka kematian ibu dan bayi akibat hamil di usia yang terlalu muda dibawah 20 tahun atau terlalu tua diatas usia 35 tahun, atau akibat penyakit sistem reproduksi. Selain itu, program keluarga berencana dapat mengendalikan populasi serta menyeimbangkan antara besarnya kebutuhan masyarakat dengan jumlah penduduk di Indonesia (Nareza, 2020). Setiap pasangan usia subur harus mempertimbangkan pada saat memilih menggunakan metode atau alat kontrasepsi. Pengetahuan mengenai cara memilih metode kontrasepsi harus dimiliki karena bila memilih secara asal-asalan akan memberikan efek yang tak baik buat tubuh. Beberapa pertimbangan yang harus diperhatikan pada saat memilih metode kontrasepsi yakni mengetahui cara kerja alat kontrasepsi, seberapa nyaman dan aman metode yang akan dipilih, dan memperhatikan kondisi medis serta kondisi sosial dari pasangan.

Partisipasi antara pasangan usia subur menjadi akseptor KB tidak terlepas dari faktor-faktor pengambilan keputusan PUS untuk ikut serta menggunakan kontrasepsi menggunakan Teori *Health Belief Model* (HBM). Teori *Health Belief Model* mengungkapkan keyakinan seseorang dalam pengambilan keputusan untuk ikut serta program kesehatan yang dijalankan oleh pemerintah terhadap dirinya sendiri, mengetahui persepsi individu mengenai keluarga berencana terhadap perilaku kesehatannya. Terkait persepsi seseorang yang dapat mempengaruhi perilaku kesehatan masyarakat dibedakan dalam empat bagian, yaitu persepsi kerentanan, persepsi keseriusan, persepsi manfaat dan persepsi hambatan. Empat persepsi tersebut dapat dipengaruhi oleh faktor pendidikan, lingkungan, umur dan

ekonomi. Upaya yang dapat dilakukan untuk meningkatkan keputusan PUS untuk menjadi akseptor KB adalah dengan memahami penyebab tertentu yang berhubungan dengan pengambilan keputusan PUS menggunakan kontrasepsi modern.

Dalam Profil Kesehatan Indonesia Tahun 2020 KB aktif di antara PUS tahun 2020 sebesar 67,6%. KB aktif tertinggi terdapat di Bengkulu yaitu sebesar 71,3 % dan yang terendah di Papua sebesar 24,9%. Terdapat lima provinsi dengan cakupan KB aktif kurang dari 50% yaitu Papua, Papua Barat, Nusa Tenggara Timur, Maluku, dan Kepulauan Riau. Cakupan pasangan usia subur berdasarkan kepesertaan ber-KB dalam Profil Keluarga Indonesia Tahun 2017, sebanyak 67,6% pasangan usia subur sedang aktif ber-KB yang berarti sebanyak 32,4% dalam status pernah dan tidak aktif ber-KB (Kemenkes RI, 2021).

Pada tahun 2020, pemilihan akan jenis kontrasepsi menandakan bahwa sebagian besar akseptor memilih alat kontrasepsi suntik sebesar 72,9%, disusul oleh pil sebesar 19,4%. Jika dilihat dari keampuhannya, kedua jenis kontrasepsi ini merupakan metode kontrasepsi jangka pendek sehingga tingkat keberhasilannya untuk mengendalikan kehamilan lebih rendah dibandingkan jenis kontrasepsi lainnya. Setiap tahun, pola ini sering terjadi yaitu pada saat akseptor lebih banyak memilih metode kontrasepsi jangka pendek dibandingkan metode kontrasepsi jangka panjang (IUD, implan, MOW dan MOP) (Kemenkes RI, 2021).

Berdasarkan data Badan Kependudukan dan Keluarga Berencana Nasional (BKKBN) Tahun 2021, jumlah PUS di Kabupaten Gowa menggunakan KB sebesar 68.512 orang (57.99%). Dari 18 kecamatan di Kabupaten Gowa, cakupan tertinggi

terdapat di Kecamatan Parigi berjumlah 1641 orang (75,49%) dan cakupan terendah terdapat di Kecamatan Somba Opu berjumlah 8733 orang (48,37%). Berdasarkan cakupan PUS yang menggunakan KB di Kabupaten Gowa, Kecamatan Pattallassang adalah salah satu wilayah dengan cakupan PUS menggunakan KB tergolong rendah yaitu 2737 orang (56,95%) dan cakupan PUS yang tidak menggunakan KB (bukan peserta KB) berjumlah 2069 (43,05%).

Desa Timbuseng merupakan desa yang terletak di Kecamatan Pattallassang dengan cakupan PUS menggunakan KB tergolong rendah yaitu 256 orang (56,64%) dengan jumlah PUS pernah menggunakan KB berjumlah 77 (17,04%) dan tidak pernah menggunakan KB berjumlah 119 (26,33%) (BKKBN, 2019).

Pondok Pesantren Darul Istiqamah telah berdiri sejak 1970 di Maccopa Maros. Pada waktu kepemimpinan ketiga sejak lahirnya, Pondok Pesantren Darul Istiqamah telah membangun 30 cabang di beberapa daerah. Salah satu cabang dari Pondok Pesantren Darul Istiqamah berada di Desa Timbuseng Kecamatan Pattallassang Kabupaten Gowa. Pondok Pesantren Darul Istiqamah adalah sebuah institusi dakwah dan pendidikan yang memegang teguh Al-Qur'an dan Sunnah yang dapat meningkatkan kecerdasan umat dan mewujudkan kehidupan yang sesuai dengan ajaran Islam yakni Al-Qur'an dan Hadits sehingga memegang teguh akhlak yang mulia bagi semua orang dan tetap menghargai perbedaan pendapat (Apriani, 2019).

Setelah melakukan observasi awal di Pondok Pesantren Darul Istiqamah Kabupaten Gowa pada bulan Oktober tahun 2021, peneliti memperoleh data dari Penanggung Jawab Rumah Tangga dan pengurus keputrian Pondok Pesantren

Darul Istiqamah Kabupaten Gowa bahwa jumlah ibu rumah tangga yang bertempat tinggal di Pondok Pesantren Darul Istiqamah Kabupaten Gowa berjumlah 42 orang. Dari 42 orang ibu rumah tangga yang bermukim di Pondok Pesantren Darul Istiqamah, 3 orang (7,14%) telah mengalami menopause, 7 orang (16,67%) merupakan ibu tunggal, dan 32 orang (72,19%) masih aktif secara seksual berstatus tidak menggunakan kontrasepsi.

Menyikapi himbauan pemerintah untuk mengikuti program KB, beberapa dari kaum Muslim yang selama ini tidak menyuarakan dalam menentang program KB kini menunjukkan resistensinya. Dengan berlindung dibalik dalil agama *an-sich*, tetapi juga pendapat hak asasi manusia (HAM). Jadi penentangan yang berbasis agama oleh sebagian kaum Muslim setelah berakhirnya Orde Baru yang menerapkan sistem KB yang lebih ketat, seakan hal ini menjadi momentum yang penting karena mendapatkan dukungan berupa kebebasan, argumen demokrasi, dan HAM (Rohim dalam Sarmita, 2019).

Berdasarkan paparan latar belakang tersebut, maka peneliti tertarik untuk meneliti Persepsi Wanita Usia Subur Terhadap Pengambilan Keputusan Tidak Menggunakan Kontrasepsi Modern Menurut Teori *Health Belief Model* Di Lingkungan Pondok Pesantren Darul Istiqamah Kabupaten Gowa.

B. Rumusan Masalah

Maka berlandaskan latar belakang di atas, rumusan masalah dalam penelitian ini adalah bagaimana persepsi wanita usia subur terhadap pengambilan keputusan tidak menggunakan kontrasepsi modern di lingkungan Pondok Pesantren Darul Istiqamah Kabupaten Gowa?

C. Fokus Penelitian

Fokus penelitian ini berfokus pada studi kualitatif persepsi wanita usia subur terhadap pengambilan keputusan tidak menggunakan kontrasepsi modern di lingkungan Pondok Pesantren Darul Istiqamah Kabupaten Gowa.

Deskripsi fokus dalam penelitian ini adalah sebagai berikut.

Studi kualitatif dalam penelitian ini adalah studi yang mengumpulkan data menggunakan metode kualitatif yaitu wawancara mendalam (*indepth interview*) kepada informan yang terkait. Keputusan penggunaan kontrasepsi modern yang dimaksud dalam penelitian ini adalah keputusan wanita usia subur yang tidak menggunakan kontrasepsi modern. Pengambilan keputusan tersebut meliputi faktor pribadi dan sosial/lingkungan. Faktor sosial lingkungan dalam penelitian ini adalah persepsi penerimaan berdasarkan agama yang dianut dan faktor pribadi yang dimaksud dalam penelitian ini adalah kerentanan/keseriusan penyakit, isyarat untuk bertindak, hambatan yang dirasakan, dan manfaat yang dirasakan.

1. Faktor sosial/lingkungan yang dimaksud dalam penelitian ini adalah persepsi penerimaan kontrasepsi modern terkait agama yang dianut oleh wanita usia subur.

2. Kerentanan/keseriusan penyakit yang dimaksud dalam penelitian ini adalah yang pernah terjadi atau yang sedang diderita wanita usia subur.
3. Isyarat untuk bertindak yang dimaksud adalah sesuatu yang memicu wanita usia subur memutuskan tidak menggunakan kontrasepsi modern kepada dirinya, baik dari segi akses informasi maupun pandangan dari lingkungan sekitar.
4. Hambatan yang dimaksud adalah sesuatu yang menyebabkan wanita usia subur ragu-ragu dalam menggunakan kontrasepsi modern kepada dirinya.
5. Manfaat yang dimaksud adalah penggunaan kontrasepsi modern yang dirasakan oleh wanita usia subur.



D. Definisi Operasional

Tabel 1.1
Definisi Operasional

Variabel	Definisi Operasional	Indikator Variabel	Alat Ukur	Cara Ukur	Skala	Hasil Ukur
Karakteristik wanita usia subur (WUS)	Identitas diri yang dimiliki wanita usia subur (WUS)	<ol style="list-style-type: none"> 1. Usia 2. Pendidikan terakhir 3. Jumlah anak 4. Status KB 	Kuesioner (pertanyaan 1, 2, 3, dan 4)	Kuesioner terdiri dari 4 pertanyaan	Ordinal	Usia <ol style="list-style-type: none"> 1. 15-19 tahun 2. 20-35 tahun 3. 35-49 tahun Pendidikan <ol style="list-style-type: none"> 1. Tidak tamat SD/Tamat SD 2. Tamat SMP/MTs 3. Tamat SMA/SMK/MA 4. Tamat Diploma 5. Tamat Sarjana 6. Tamat Magister 7. Tamat Doktor

Variabel	Definisi Operasional	Indikator Variabel	Alat Ukur	Cara Ukur	Skala	Hasil Ukur
Agama	Kepercayaan dan pandangan seseorang yang menghubungkan manusia dengan perintah dari kehidupan terkhusus pada penerimaan penggunaan KB	<ol style="list-style-type: none"> 1. Bagaimanakah pandangan Ibu mengenai penggunaan kontrasepsi modern pada wanita usia subur menurut agama yang Ibu anut? 2. Bagaimanakah pandangan tokoh agama yang Ibu ketahui mengenai penggunaan kontrasepsi modern pada wanita usia subur menurut agama yang Ibu anut? 3. Bagaimanakah tinjauan fiqih Islam yang Ibu ketahui mengenai penggunaan kontrasepsi modern pada wanita usia subur? 4. Bagaimanakah pandangan Majelis Ulama Indonesia (MUI) mengenai anjuran penggunaan kontrasepsi modern? 	Kuesioner (pertanyaan 4, 5, 6, dan 7)	<p>Kuesioner terdiri dari 4 pertanyaan. Variabel diukur dengan skala Likert:</p> <p>Jawaban “Sangat menganjurkan” = 5</p> <p>Jawaban “Menganjurkan” = 4</p> <p>Jawaban “Netral” = 3</p> <p>Jawaban “Tidak menganjurkan” = 2</p> <p>Jawaban “Sangat tidak menganjurkan” = 1</p>	Nominal	<ol style="list-style-type: none"> 1. Mendukung, bila $>$ median 2. Tidak mendukung, bila \leq median

Variabel	Definisi Operasional	Indikator Variabel	Alat Ukur	Cara Ukur	Skala	Hasil Ukur
Kerentanan/ keseriusan penyakit WUS	Penyakit yang pernah terjadi atau sedang diderita WUS	<ol style="list-style-type: none"> 1. Saya mempunyai kemungkinan besar terkena efek samping menggunakan kontrasepsi modern. 2. Efek samping penggunaan kontrasepsi modern dapat menyebabkan masalah kesehatan yang serius. 3. Jika saya terkena efek samping penggunaan kontrasepsi modern maka aktivitas saya akan menurun. 4. Saya sangat khawatir dengan efek samping penggunaan kontrasepsi modern. 5. Setiap kali saya sakit tampak sangat serius. 6. Saya prihatin tentang wanita usia subur yang terkena efek samping kontrasepsi modern. 7. Saya berisiko tinggi terkena efek samping penggunaan kontrasepsi modern. 	Kuesioner (pertanyaan 8, 9, 10, 11, 12, 13, dan 14)	Kuesioner terdiri dari 7 pertanyaan. Variabel diukur dengan skala Likert: Jawaban “Sangat setuju” = 5 Jawaban “setuju” = 4 Jawaban “Netral” = 3 Jawaban “Tidak setuju” = 2 Jawaban “Sangat tidak setuju” = 1	Nominal	<ol style="list-style-type: none"> 1. Tinggi, bila $>$ median 2. Rendah, bila \leq median

Variabel	Definisi Operasional	Indikator Variabel	Alat Ukur	Cara Ukur	Skala	Hasil Ukur
<i>Cues to Action</i> (Isyarat untuk bertindak)	Pemicu WUS untuk melakukan suatu tindakan	<ol style="list-style-type: none"> 1. Informasi yang beredar di media (sosial media, televisi, koran, majalah atau poster kesehatan) memberikan informasi mengenai pentingnya penggunaan kontrasepsi modern. 2. Anjuran dari petugas kesehatan (dokter, perawat atau bidan) memberikan dorongan positif terhadap penggunaan kontrasepsi modern. 3. Pandangan tokoh agama memberikan pandangan positif terhadap penggunaan kontrasepsi modern. 	Kuesioner (pertanyaan 15, 16, dan 17)	Kuesioner terdiri dari 3 pertanyaan. Variabel diukur dengan skala Likert: Jawaban “Sangat setuju” = 5 Jawaban “setuju” = 4 Jawaban “Netral” = 3 Jawaban “Tidak setuju” = 2 Jawaban “Sangat tidak setuju” = 1	Nominal	<ol style="list-style-type: none"> 1. Tinggi, bila $>$ median 2. Rendah, bila \leq median

Variabel	Definisi Operasional	Indikator Variabel	Alat Ukur	Cara Ukur	Skala	Hasil Ukur
Manfaat	Kegunaan KB yang dirasakan oleh WUS	<ol style="list-style-type: none"> Kontrasepsi modern efektif membatasi jumlah anak. Menggunakan kontrasepsi modern akan mencegah saya berisiko mengalami kematian ibu dan bayi karena jarak kelahiran yang terlalu dekat atau terlalu sering. Saya mendapatkan banyak keuntungan dari kontrasepsi modern. 	Kuesioner (pertanyaan 18, 19, dan 20)	<p>Kuesioner terdiri dari 3 pertanyaan. Variabel diukur dengan skala Likert:</p> <p>Jawaban “Sangat setuju” = 5</p> <p>Jawaban “setuju” = 4</p> <p>Jawaban “Netral” = 3</p> <p>Jawaban “Tidak setuju” = 2</p> <p>Jawaban “Sangat tidak setuju” = 1</p>	Nominal	<ol style="list-style-type: none"> Tinggi, bila $>$ median Rendah, bila \leq median

Variabel	Definisi Operasional	Indikator Variabel	Alat Ukur	Cara Ukur	Skala	Hasil Ukur
Hambatan	Sesuatu yang menyebabkan WUS tidak ingin/ragu-ragu menggunakan KB	<ol style="list-style-type: none"> 1. Saya tidak perlu menggunakan kontrasepsi modern. 2. Menggunakan kontrasepsi modern memiliki efek samping yang buruk untuk saya. 3. Umumnya, saya menentang penggunaan kontrasepsi modern. 4. Terlalu banyak kesulitan yang saya hadapi untuk mendapatkan kontrasepsi modern. 5. Saya tidak mempunyai waktu untuk berkunjung ke pelayanan kesehatan untuk mendapatkan kontrasepsi modern. 6. Saya khawatir kontrasepsi modern yang diberikan kepada saya tidak diperbolehkan karena dapat membatasi jumlah anak yang tidak sesuai dengan ajaran agama. 	Kuesioner (pertanyaan 21, 22, dan 23)	kuesioner terdiri dari 6 pertanyaan. Variabel diukur dengan skala Likert: Jawaban “Sangat setuju” = 1 Jawaban “setuju” = 2 Jawaban “Netral” = 3 Jawaban “Tidak setuju” = 4 Jawaban “Sangat tidak setuju” = 5	Nominal	<ol style="list-style-type: none"> 1. Tinggi, bila \leq median 2. Rendah, bila $>$ median

Variabel	Definisi Operasional	Indikator Variabel	Alat Ukur	Cara Ukur	Skala	Hasil Ukur
Pengambilan keputusan tidak menggunakan kontrasepsi modern	Perilaku wanita usia subur yang memutuskan untuk tidak menggunakan kontrasepsi modern	<ol style="list-style-type: none"> 1. Persepsi penerimaan WUS berdasarkan agama 2. Persepsi WUS berdasarkan kerentanan/keseriusan penyakit 3. Persepsi WUS berdasarkan <i>cues to action</i> (isyarat untuk bertindak) 4. Persepsi WUS berdasarkan manfaat yang dirasakan 5. Persepsi WUS berdasarkan hambatan yang dirasakan 				

E. Tujuan Penelitian

1. Tujuan Umum

Secara umum penelitian ini bertujuan untuk mengetahui persepsi wanita usia subur terhadap pengambilan keputusan tidak menggunakan kontrasepsi modern di lingkungan Pesantren Darul Istiqamah Kabupaten Gowa.

2. Tujuan Khusus

Tujuan khusus dari penelitian ini antara lain:

- a. Mengetahui gambaran persepsi penerimaan terkait agama yang dianut wanita usia subur yang tidak menggunakan kontrasepsi modern di lingkungan Pondok Pesantren Darul Istiqamah Kabupaten Gowa..
- b. Mengetahui gambaran kerentanan/keseriusan yang diderita wanita usia subur yang tidak menggunakan kontrasepsi modern di lingkungan Pondok Pesantren Darul Istiqamah Kabupaten Gowa.
- c. Mengetahui gambaran isyarat untuk bertindak (*Cues to Action*) wanita usia subur yang tidak menggunakan kontrasepsi modern di lingkungan Pondok Pesantren Darul Istiqamah Kabupaten Gowa.
- d. Mengetahui gambaran manfaat yang dirasakan wanita usia subur yang tidak menggunakan kontrasepsi modern di lingkungan Pondok Pesantren Darul Istiqamah Kabupaten Gowa.
- e. Mengetahui gambaran hambatan dengan wanita usia subur yang tidak menggunakan kontrasepsi modern di lingkungan Pondok Pesantren Darul Istiqamah Kabupaten Gowa.

F. Manfaat Penelitian

1. Manfaat Teoritis

Sebagai bahan untuk menambah pemahaman dan memperdalam kajian teori terkait keluarga berencana dalam mengendalikan laju pertumbuhan penduduk yang tidak terkendali.

2. Manfaat Praktis

a. Manfaat untuk Masyarakat

Sebagai bahan untuk meningkatkan kesadaran masyarakat mengenai pentingnya Program Keluarga Berencana dalam meningkatkan kesehatan ibu dan anak, mengurangi resiko kesakitan dan kematian ibu dan anak, serta pengendalian jumlah penduduk.

b. Manfaat untuk Pemerintah

Diharapkan penelitian ini dapat memberi masukan bagi pihak-pihak yang berkepentingan, khususnya pemerintah di bidang kesehatan seperti Badan Kependudukan dan Keluarga Berencana Nasional (BKKBN) dalam menjalankan programnya.

c. Manfaat bagi Peneliti Selanjutnya

Sebagai bahan acuan dan referensi bagi peneliti selanjutnya.

G. Kajian Pustaka

**Tabel 1.2
Kajian Pustaka**

No .	Nama Peneliti	Tempat dan Tahun Penelitian	Judul Penelitian	Karakteristik Variabel			
				Variabel	Jenis Penelitian	Sampel	Hasil
1.	Mega	Desa Tuatunu Kota Pangkalpinang Tahun 2017	Keluarga Berencana dan Islam (Studi Penggunaan Kontrasepsi IUD Pada Wanita Usia Subur Di Desa Tuatunu Kota Pangkalpinang)	Sikap Islam WUS mengenai KB, peran tokoh agama, kualitas pelayanan KB dan pendidikan	Penelitian ini menggunakan metode campuran (Mixed Methods), penelitian Kuantitatif bersifat analitik dengan rancangan <i>Cross Sectional</i> dan Penelitian Kualitatif bersifat studi kasus dengan wawancara mendalam	Sampel dalam penelitian ini sebanyak 66 responden dengan jumlah akseptor IUD hanya 6 responden dan 60 responden merupakan non akseptor IUD.	Hasil penelitian ini menunjukkan bahwa tidak ada pengaruh antara sikap Islam WUS, peran tokoh agama, kualitas pelayanan KB terhadap penggunaan kontrasepsi IUD. Sedangkan variabel pendidikan terhadap penggunaan kontrasepsi IUD menunjukkan adanya pengaruh yang signifikan.

No .	Nama Peneliti	Tempat dan Tahun Penelitian	Judul Penelitian	Karakteristik Variabel			
				Variabel	Jenis Penelitian	Sampel	Hasil
2.	Yati Nur Indah Sari, Urwatil Wusqa Abidin, Sri Ningsih	Kelurahan Sidodadi Kecamatan Wonomulyo Tahun 2019	Gambaran Pasangan Usia Subur yang Menggunakan KB IUD di Puskesmas Jatibening Periode Tahun 2019	Pengetahuan, dukungan suami, kepemilikan BPJS, dan media informasi terhadap pemilihan alat kontrasepsi IUD	Penelitian Kuantitatif yang bersifat survey analitik dengan rancangan <i>Cross Sectional</i>	Responden terdiri atas 107 orang dengan kriteria inklusi WUS yang ber KB aktif dan kriteria eksklusi adalah buka WUS dan tidak ber KB aktif yang diambil dengan teknik <i>purposive sampling</i> .	Hasil penelitian menunjukkan bahwa tidak ada hubungan antara pengetahuan, kepemilikan BPJS dan media terhadap minat ibu dalam pemilihan alat kontrasepsi IUD, sedangkan terdapat hubungan yang signifikan antara dukungan suami dengan minat ibu dalam pemilihan alat kontrasepsi IUD.

No .	Nama Peneliti	Tempat dan Tahun Penelitian	Judul Penelitian	Karakteristik Variabel			
				Variabel	Jenis Penelitian	Sampel	Hasil
3.	Reni Sumanti, Rusfita Retna	Kabupaten Banjarnegara Tahun 2019	Studi Fenomenologi Kejadian <i>Unmet Need</i> Di Kabupaten Banjarnegara	Motivasi dalam menggunakan kontrasepsi, persepsi negatif mengenai efek samping, dan persepsi mengenai fertilitas	Penelitian kualitatif dengan pendekatan fenomenologis	Sampel dalam penelitian ini adalah 7 wanita usia subur sebagai informan utama dan 1 orang bidan sebagai triangulasi data.	Hasil penelitian tentang studi fenomenologi kejadian <i>unmet need</i> di kabupaten Banjarnegara diperoleh hasil yaitu aspek psikologis menjadi alasan paling kuat dalam perilaku <i>unmet need</i> . Motivasi yang lemah dalam mengatur fertilitas dan tidak adanya niat untuk menggunakan kontrasepsi modern menjadi faktor penentu untuk berperilaku <i>unmet need</i> .

BAB II

TINJAUAN TEORITIS

A. Tinjauan Teoritis Keluarga Berencana

1. Definisi Keluarga Berencana

Keluarga berencana adalah usaha mengukur jarak kelahiran dan jumlah anak yang diinginkan. Oleh karena itu, pemerintah merencanakan program untuk mencegah atau menunda kehamilan (Sulistyawati, 2013).

Sedangkan keluarga berencana menurut Fauzi (2017) adalah kegiatan yang dapat menolong seseorang atau pasangan suami istri mewujudkan objektif tertentu, mencegah atau meminimalisir kelahiran yang tidak terduga, memperoleh kelahiran yang diinginkan, dapat mengatur jarak kehamilan dan merencanakan jumlah anak dalam keluarga. Mahmud Syaltut menjelaskan definisi keluarga berencana sebagai perbuatan yang dapat mengatur atau menjarangkan kelahiran atau usaha mencegah kehamilan dalam kurun waktu tertentu atau bahkan selamanya dalam situasi dan kondisi tertentu, demi kebaikan keluarga, masyarakat dan negara.

2. Sejarah Keluarga Berencana

Margaret Higgins Sanger yang lahir pada tahun 1879 di Amerika Serikat, *birth control activist*, pendidik seksual, penulis dan bidan praktek di salah satu klinik Kota New York. Sanger dikenal sebagai aktivis keluarga berencana dan menjadi orang yang pertama kali memberi pelayanan keluarga berencana di Amerika Serikat dan mendirikan organisasi dengan nama "*Planned Parenthood Federation of America*", di Indonesia dikenal dengan Perkumpulan Keluarga

Berencana Indonesia (PKBI). Sanger mendirikan organisasi ini karena telah menyaksikan peristiwa kematian ibu ketika menjalani persalinan (Nofrijal, 2021).

Dibangun sebuah organisasi keluarga berencana pada tanggal 23 Desember 1957 dengan julukan Perkumpulan Keluarga Berencana (PKBI). PKBI mencanangkan agar tercapainya keluarga yang sejahtera melalui 3 jenis usaha pelayanan yaitu mengatur atau menjarakkan kehamilan, mengobati kemandulan dan memberi nasihat perkawinan. Pada tahun 1967 dilaksanakan simposium kontrasepsi di daerah Bandung yang dengannya informasi kontrasepsi dapat tersebar luas di kalangan masyarakat melalui media massa. Pada bulan Februari 1967 kongres PKBI dilaksanakan dengan harapan agar program keluarga berencana segera dilaksanakan. Pernyataan PKBI disetujui oleh Presiden Soeharto karena bertepatan dengan penandatanganan deklarasi kependudukan sedunia bersama 30 kepala negara lainnya. bulan April 1967, Gubernur DKI Jakarta, Ali Sadikin, menganggap waktu pelaksanaan kegiatan KB diterapkan di Jakarta dengan melaksanakan rancangan keluarga berencana DKI Jakarta Raya (Amalia, 2019).

Pada November 1968, lahirnya Lembaga Keluarga Berencana Nasional (LKBN) sebagai lembaga yang mengerjakan tanggung jawabnya terkait program keluarga berencana diawasi dan dibimbing oleh Menteri Negara Kesejahteraan Rakyat, dan hal ini menjadi bukti keseriusan pemerintah dalam menjalankan kebijakan keluarga berencana. Selanjutnya program KB di Indonesia masuk ke dalam Repelita I dan melalui keputusan Presiden RI nomor 8 tahun 1970 maka berdirilah Badan Koordinasi Keluarga Berencana (BKKBN), menggantikan LKBN. ekspansi dan pengembangan program keluarga berencana secara bertahap

dicapai dalam kegiatan penelitian dan pengembangan. Selain itu, peningkatan daya guna dan hasil guna dari unsur-unsur yang menunjang program keluarga berencana dengan menyumbangkan kontribusi yang saling melengkapi sesuai tugasnya masing-masing menjadi salah satu penyebab keberhasilan program keluarga berencana. keberhasilan program ini juga terjadi karena dukungan dan komitmen politisi dari pemerintah dan keseriusan para pelaksana, saling bekerja sama dan pemerintah serta anggota masyarakat (Amalia, 2019).

3. Tujuan Keluarga Berencana

Pasangan yang menerapkan KB tentunya memiliki cita-cita dan tujuan masing-masing. Tujuan keluarga berencana dibagi menjadi dua bagian, antara lain:

a. Tujuan umum

peningkatan kesejahteraan ibu dan anak dalam rangka tercapainya NKKBS (Norma Keluarga Kecil Bahagia Sejahtera) yang merupakan dasar untuk mewujudkan masyarakat yang sejahtera melalui pengaturan kelahiran sekaligus menjamin pengaturan penambahan penduduk.

b. Tujuan khusus

- 1) Penggunaan kontrasepsi di kalangan masyarakat semakin meningkat
- 2) Berkurangnya angka kelahiran
- 3) Penjarangan kelahiran agar dapat meningkatkan kesehatan keluarga berencana (BKKBN, 2017).

4. Manfaat Keluarga Berencana

Mengikuti program KB memiliki manfaat bagi suami, istri, maupun anak.

Berikut beberapa manfaat mengikuti program keluarga berencana.

a. Menurunkan risiko kehamilan seperti melahirkan di usia terlalu muda atau terlalu tua. Jika perempuan melahirkan di atas usia 35 tahun akan meningkatkan risiko kematian.

b. Tidak mengganggu tumbuh kembang anak

Jika umur seorang anak belum kurang dari satu tahun dan telah dikaruniai seorang adik, pertumbuhan dan perkembangan anak menjadi terhambat. ASI untuk bayi usia 2 tahun tidak tercukupi, sehingga menimbulkan gangguan kesehatan. Orang tua dengan dua anak juga akan mengalami kesulitan mengalokasikan waktu.

c. Menjaga Kesehatan Mental

Beberapa wanita biasanya mengalami depresi hebat setelah melahirkan. Depresi kemungkinan hilang jika memperoleh dukungan dari suami. Semakin dekat jarak kelahiran anak, maka semakin besar risiko depresi. Depresi juga bisa terjadi pada ayah karena belum siap secara fisik dan mental.

d. Perencanaan masa depan dan pendidikan anak dengan baik (BKKBN, 2017).

B. Tinjauan Teoritis Kontrasepsi

1. Definisi Kontrasepsi

Menurut Departemen Kesehatan dalam Anggraini (2021), kontrasepsi berasal dari kata kontra yang berarti mencegah atau melawan, sedangkan konsepsi berarti pertemuan antara sel telur yang telah matang dengan sel sperma yang mengakibatkan kehamilan. Kontrasepsi dapat berarti mencegah terjadinya kehamilan yang disebabkan pertemuan antara sel telur yang matang dan sel sperma tersebut.

Kontrasepsi atau mencegah terjadinya kehamilan dapat memiliki arti yang berbeda dari setiap individu, karena pencegahan kehamilan dapat terjadi dalam kurun waktu yang lama atau hanya penundaan sementara untuk mengatur jarak kehamilan selanjutnya.

2. Tujuan Kontrasepsi

Pemilihan kontrasepsi didasarkan pada tujuan individu untuk pemakaian alat kontrasepsi, yaitu:

a. Menunda kehamilan

Jika seorang wanita berusia kurang dari 20 tahun, sangat disarankan menunda kehamilannya. Metode yang dipilih harus reversibel dan sangat efisien. Kontrasepsi yang tepat adalah pil KB, IUD (alat kontrasepsi intrauterin), atau KB alami.

b. Menjarakkan kehamilan atau mengukur kesuburan

Umur yang ideal dan yang paling baik untuk melahirkan adalah saat istri berusia 20-35 tahun dengan jarak kelahiran 2 anak yang baik adalah 2-4 tahun. Hendaknya memilih alat kontrasepsi yang memiliki reversibilitas dan efektifitas yang cukup tinggi dan dapat digunakan 2-4 tahun. Alat kontrasepsi yang dipilih sebaiknya tidak menghalangi produksi ASI (Nanlohy, 2017).

3. Macam-Macam Metode Kontrasepsi

a. Kontrasepsi Tradisional/Sederhana

Kontrasepsi tradisional adalah mencegah kehamilan dengan cara-cara alami meskipun tidak ada intervensi obat-obatan atau alat yang digunakan. Walaupun bersifat alami, KB tradisional masih belum terlalu efektif dibandingkan dengan KB

modern. KB tradisional dapat dilakukan dengan beberapa cara seperti senggama terputus (ejakulasi luar) atau menggunakan sistem kalender yaitu dengan menghitung masa subur dan tidak melakukan hubungan seksual bila berada dalam masa ovulasi (CNN Indonesia, 2021).

Kontrasepsi tradisional/ sederhana terbagi menjadi dua, yaitu kontrasepsi tanpa memerlukan alat/obat-obatan dan kontrasepsi sederhana yang memakai alat/obat-obatan.

1) Sistem kontrasepsi sederhana tanpa alat/obat-obatan diantaranya sebagai berikut.

a) Metode kalender

Metode kalender adalah metode sederhana yang telah diterapkan dengan memperhitungkan terjadinya masa subur. Ketika masa ovulasi, pasangan suami istri menghindari berhubungan seksual agar tidak terjadi pembuahan.

b) Metode suhu badan

Ketika seorang wanita tidak berada dalam masa subur, maka suhu tubuh normal akan berkisar 35,5-36 derajat celsius. Di masa ini, kemungkinan terjadinya kehamilan cukup rendah. Sedangkan masa subur atau terjadinya ovulasi, suhu tubuh akan meningkat hingga beberapa derajat.

c) Metode lendir serviks

Metode lendir serviks adalah melakukan pengecekan terhadap kualitas dan kuantitas lendir serviks. Keadaan sebelum masa subur, ketika masa subur, dan setelah lewat masa subur akan berbeda-beda kualitas dan kuantitasnya.

- d) Metode simpto-termal yang menggabungkan tiga metode (metode kalender, metode lendir, dan metode suhu badan)
- e) Metode Amenore Laktasi (MAL)

Metode Amenore Laktasi adalah metode kontrasepsi yang terjadi secara alami ketika ibu sedang dalam keadaan masa menyusui anaknya dengan ASI eksklusif. Selama masa menyusui, produksi hormon yang diperlukan untuk pemeliharaan siklus menstruasi menurun sehingga menghambat pula proses terjadinya ovulasi.

- f) Metode senggama terputus

Metode senggama terputus atau *Couitus Interruptus* merupakan praktik menarik penis dari vagina sebelum orgasme ejakulasi. Saat berhubungan seksual, pria akan menarik penisnya dari vagina ketika ia merasa akan ejakulasi atau sebelum mencapainya. Ejakulasi dilakukan di luar vagina untuk memastikan agar air mani tidak menetes atau tumpah ke dalam vagina. Maka pada saat melakukan metode ini, seorang pria memiliki pemahaman yang tepat tentang respon seksual dirinya ketika dia mengalami orgasme, klimaks, dan kapan berejakulasi (Quamila, 2021).

- 2) Sistem kontrasepsi sederhana dengan bantuan alat/obat-obatan diantaranya sebagai berikut.

- a) Kondom

Kondom merupakan selubung atau sarung karet dari berbagai jenis bahan diantaranya lateks, plastik, atau bahan alami (produksi hewani) yang melekat pada

penis pada saat melakukan hubungan seksual. Kondom terbuat dari karet sintetis tipis, berbentuk silindris, memiliki tepi yang tebal (Yulizawati. Dkk., 2019).

b) Spermisid

Spermisida adalah alat kontrasepsi berbahan kimia yang berguna untuk melenyapkan sperma. Jenis spermisida terbagi menjadi aerosol (busa), tablet vagina, dan krim (Yulizawati. dkk., 2019).

c) *Barier intra-vaginal* (diafragma)

Diafragma adalah alat kontrasepsi yang dibuat untuk ditempatkan di dalam vagina untuk menutupi leher rahim. Diafragma merupakan kap yang terbuat dari karet (lateks) berbentuk bulat dan cembung, yang dimasukkan ke dalam vagina sebelum melakukan hubungan seksual dan menutup serviks. Diafragma bekerja dengan cara mencegah sperma mencapai saluran reproduksi bagian atas (rahim dan tuba fallopi) (Yulizawati., dkk, 2019).

b. Kontrasepsi Modern

Metode modern meliputi sterilisasi wanita (MOW), Metode Amenorea Laktasi (MAL), sterilisasi pria (MOP), susuk, IUD, diafragma, suntik KB, pil KB, kondom pria dan intravag (CNN Indonesia, 2018).

C. Kontrasepsi Modern Bagi Wanita Usia Subur

Kontrasepsi modern adalah metode kontrasepsi yang dalam penggunaannya harus menggunakan alat, obat-obatan atau bahan kimia, serta diperoleh dengan bantuan tenaga kesehatan atau medis pada puskesmas, klinik atau rumah sakit yang menyediakan pelayanan KB.

Berikut beberapa jenis kontrasepsi modern yang digunakan wanita usia subur untuk menghambat kehamilan menurut Priyanti dan Salfina (2017).

1. Kontrasepsi Hormonal

a. Oral Kontrasepsi

Pil KB adalah alat kontrasepsi modern melalui oral (mulut) yang memiliki fungsi untuk mencegah kehamilan. Pil KB mencegah kehamilan dengan cara mencegah ovulasi menjadikan lendir mulut rahim lebih kental sehingga menghambat masuknya sel sperma.

Pil KB yang beredar terbagi menjadi dua, yaitu pil KB kombinasi yang berisi hormon estrogen dan progesteron, dan Pil KB progesteron. Efektifitas pil KB bila digunakan secara benar dan teratur maka risiko kegagalannya sangat kecil sekitar 1:1000 tetapi dapat meningkat hingga 6% jika ibu lupa mengkonsumsi pil KB.

1) Manfaat pil KB

- a) Penggunaan pil KB relatif lebih mudah
- b) Harga yang terjangkau
- c) Bila berhenti mengkonsumsi pil KB maka efeknya akan hilang dan kesuburan akan segera kembali
- d) Kandungan hormonal dalam pil KB dapat mengurangi keluhan pada saat terjadi menstruasi
- e) Menurunkan risiko kanker rahim dan tumor ovarium
- f) Tidak mengurangi harmonisasi suami istri
- g) Dapat digunakan sebagai kontrasepsi emergensi atau dalam keadaan darurat

- h) Mencegah anemia
 - i) Efektif mencegah kehamilan bila digunakan dengan teratur
- 2) Efek samping pil KB
- a) Mual pada pemakaian 3 bulan pertama
 - b) Muncul pendarahan diantara masa haid bila lupa mengkonsumsi pil KB
 - c) Dapat menimbulkan sakit kepala ringan
 - d) Dapat meningkatkan berat badan
 - e) Tidak mengalami menstruasi
 - f) Bila berhenti mengkonsumsi pil KB dapat meningkatkan risiko kehamilan
 - g) Tidak disarankan untuk dikonsumsi bagi wanita yang memiliki hipertensi dan perokok berat
 - h) Tidak semua pil KB untuk ibu yang sedang menyusui hanya ada 1 macam pil KB yang dibuat untuk ibu menyusui yakni minipil (*progestin only*) yang tidak mengandung estrogen sehingga tidak mengganggu laktasi.
- b. Suntikan/Injeksi

Kontrasepsi suntikan adalah cara untuk mencegah kehamilan dengan menggunakan suntikan hormonal. KB suntikan banyak diminati oleh wanita di Indonesia karena pemakaiannya yang praktis, harga yang relatif murah, dan aman.

Jenis KB suntik ada 2, yaitu suntikan per bulan seperti *Cyclofem* dan suntikan per 3 bulan contohnya *Depo Provera* dan *Depo Gesteron*. Lokasi penyuntikan terletak di daerah bokong dan daerah otot lengan atas.

- 1) Keuntungan KB suntik

- a) Kontrasepsi suntik adalah kontrasepsi yang paling baik dengan angka kegagalan kurang dari 0,1% per tahun
- b) Tidak mengganggu kelancaran ASI kecuali *Cyclofem*
- c) Dapat melindungi ibu dari kekurangan darah
- d) Mencegah radang panggul
- e) Pengobatan kanker bagian dalam rahim
- f) Rendahnya risiko gangguan kesehatan
- g) Hubungan suami istri tidak terganggu
- h) Suntikan yang tidak mengandung estrogen tidak mempengaruhi secara serius pada penyakit jantung dan reaksi gumpalan darah
- i) Pengguna KB suntik tidak membutuhkan penyimpanan obat suntik dan tidak membutuhkan diingat setiap hari untuk digunakan kecuali untuk suntikan berikutnya, berbeda dengan pil KB
- j) Akseptor harus rajin melakukan kontrol setiap 1, 2 atau 3 bulan, hanya saja tidak ada efek ketergantungan.
- k) Cara kerja KB suntik membutuhkan waktu kurang dari 24 jam
- l) Dapat digunakan oleh wanita diatas usia 35 tahun, kecuali *Cyclofem*.
 - 2) Efek samping KB suntikan
 - a) Gangguan siklus haid yang memendek atau memanjang, perdarahan yang banyak atau sedikit, spotting, atau bahkan tidak haid sama sekali
 - b) Tidak dapat diberhentikan sewaktu-waktu
 - c) Meningkatkan berat badan
 - d) Bila pemakaian dihentikan maka terjadi keterlambatan kesuburan

- e) Penggunaan jangka panjang dapat menurunkan densitas atau kepadatan tulang
 - f) Pada penggunaan jangka panjang dapat menimbulkan kekeringan vagina, menurunkan libido, gangguan emosi, sakit kepala, kecemasan, dan jerawat.
- c. Subkutis/Implant

Kontrasepsi implant adalah suatu alat kontrasepsi yang mengandung levonorgestrel yang dibungkus dalam kapsul silastik polarimetri silikon dan disusukkan dibawah kulit.

Jangka waktu efek KB implant tergantung dari jenis implant yang digunakan, yakni *Norplant* dengan efek hingga 5 tahun, *Implanon* dan *Sinoplant* dengan efek 3 tahun, *Jadena* dan *Indoplant* selama 3 tahun. Perbedaan dari ketiganya adalah terletak pada jumlah ukuran implan dan kandungannya. Efektifitas penggunaan KB implant adalah sangat efektif dengan kegagalan 1 kehamilan per 100 perempuan.

1) Manfaat KB Implant

- a) Daya guna tinggi
- b) Perlindungan jangka panjang hingga 5 tahun
- c) Pengembalian kesuburan dengan cepat segera setelah pencabutan
- d) Tidak mengganggu kegiatan senggama
- e) Tidak mengganggu ASI
- f) Dapat dicabut setiap saat sesuai kebutuhan
- g) Mengurangi nyeri haid
- h) Mengurangi dan memperbaiki anemia
- i) Menurunkan angka kejadian kelainan jinak payudara

- j) Menurunkan angka kejadian endometriosis
 - 2) Efek samping
 - a) Perubahan siklus haid
 - b) Nyeri kepala
 - c) Gangguan berat badan
 - d) Perubahan perasaan dan kegelisahan
 - e) Membutuhkan pembedahan minor untuk pencabutan
 - f) Tidak memberikan efek protektif terhadap infeksi menular seksual termasuk AIDS
 - g) Pengguna KB implan tidak dapat menghentikan sendiri pemakaiannya akan tetapi harus pergi ke klinik untuk pencabutan

3. Intra Uteri Devices (IUD/AKDR)

AKDR atau alat kontrasepsi dalam rahim merupakan suatu alat kontrasepsi yang dimasukkan dalam rahim yang bentuknya bermacam-macam terdiri dari plastik (*polyethylene*), ada yang dililiti tembaga (Cu), ada pula yang tidak, ada yang dililiti tembaga bercampur perak (Ag), dan ada yang di batangnya berisi hormon progesteron (Suratun, 2008 dalam Priyanti dan Salfina, 2017).

Efektifitas AKDR walau masih terjadi 1-3 kehamilan per 100 wanita pertahun untuk AKDR umumnya.

a. Keuntungan AKDR

- 1) AKDR dapat digunakan oleh ibu yang tidak menghendaki metode hormonal

- 2) Dapat digunakan pada ibu dalam segala kemungkinan seperti ibu yang sedang mengonsumsi antibiotik atau anti kejang, sedang menyusui, perokok.
 - 3) Tidak perlu memikirkan persiapan kontrasepsi tiap hari atau setiap bulan
 - 4) AKDR yang mengandung Cu akan jarang mengalami ekspulsi, kehilangan darah haid lebih sedikit, dapat ditolerir oleh wanita yang belum punya anak atau wanita dengan paritas rendah, ukuran tabung inserter lebih kecil
 - 5) AKDR yang mengandung hormonal dapat mengurangi volume darah haid.
- b. Kerugian dan efek samping
- 1) Tidak ada alat AKDR yang memberi perlindungan terhadap HIV atau penyakit menular seksual
 - 2) AKDR yang mengandung Cu perlu diganti setelah pemakaian beberapa bulan
 - 3) AKDR yang mengandung hormonal jauh lebih mahal dan sering menimbulkan perdarahan bercak/*spotting*
 - 4) Kram, nyeri punggung bagian bawah
 - 5) Gangguan menstruasi
 - 6) Anemia
 - 7) Kehamilan ektopik
 - 8) AKDR terlepas spontan
 - 9) Benang AKDR hilang, terlalu panjang, terlalu pendek, tertanam di endometrium dan miometrium
 - 10) Kista ovarium hanya pada pengguna AKDR yang mengandung hormonal

4. Sterilisasi pada wanita atau Metode Operasi Wanita (MOW)

Tubektomi adalah tindakan yang dilakukan pada kedua tuba fallopi. Sterilisasi atau tubektomi merupakan metode kontrasepsi permanen yang hanya diperuntukkan bagi wanita yang sudah tidak ingin atau tidak boleh memiliki anak lagi untuk alasan kesehatan ibu.

a. Keuntungan tubektomi

- 1) Motivasi hanya dilakukan satu kali saja sehingga tidak diperlukan motivasi yang berulang
- 2) Efektifitas hampir 100%
- 3) Tidak mempengaruhi libido seksualitas
- 4) Kegagalan dari pihak pasien tidak ada

b. Kerugian tubektomi

Tindakan tubektomi dapat dianggap tidak reversible, kemungkinan untuk membuka kembali pada wanita yang masih menginginkan anak dengan operasi rekanalisasi.

D. Pandangan Islam Terhadap Keluarga Berencana (KB)

Keluarga berencana dalam konsep Dr. Muhammad Arifin Baderi, Lc., M.A (2021) mengatur kelahiran adalah menerapkan beberapa cara untuk mencegah kehamilan tetapi tidak dimaksudkan untuk membuat organ reproduksi tidak subur atau melumpuhkan fungsi organ reproduksi, tetapi bertujuan menghambat kehamilan dalam jangka waktu tertentu (tidak selamanya), karena adanya maslahat (yang sesuai dengan syariat) (Fatwa Haiati Kibarul 'Ulama' (5/114) *Majallatul*

Buhuutsil Islaamiyyah). Mengatur kehamilan sebagaimana yang dijelaskan oleh Syaikh Muhammad al-'Utsaimin boleh dilakukan dengan dua syarat, yaitu:

- a. Adanya kebutuhan (yang dibenarkan syariat), seperti jika istri sakit sehingga ia tidak mampu menanggung kehamilan setiap tahun atau kondisi tubuh istri yang kurus (lemah), atau penyakit yang membahayakan jika dia hamil setiap tahun.
- b. Izin dari suami bagi istri (untuk mengatur kehamilan), karena suami mempunyai hak untuk mendapat dan memperbanyak keturunan (Al-Fatawa Al Muhimmah (1/159-160) no. (2764).

Syaikh Shalih Al-Fauzan berkata: "...Demikian pula (diperbolehkan) mengonsumsi obat-obatan pencegah kehamilan, atau lebih tepatnya penunda kehamilan, untuk jangka waktu tertentu (bukan seterusnya), karena adanya suatu sebab (yang dibenarkan dalam syariat), seperti jika istri dalam kondisi sakit, atau kelahiran yang banyak berturut-turut yang membuat istri tidak mampu memberi makanan (ASI) yang cukup untuk bayinya, maka dia (boleh) mengonsumsi obat penunda kehamilan, supaya dia bisa berkonsentrasi (untuk mempersiapkan diri) menyambut kehamilan yang baru setelah selesai dari hamil yang pertama, maka dalam kondisi (seperti) ini diperbolehkan (*Al-Muntaqa Min Fatawa al-Fauzan* (89/24-25)).

Namun di dalam Islam, Program Keluarga Berencana masih terjadi perbedaan pendapat beberapa ulama.

Dalam Al-Qur'an Surah An-Nisa/4: 9, Allah Subhanahu Wa Ta'ala berfirman:

وَلِيَخْشَ الَّذِينَ لَوْ تَرَكُوا مِنْ خَلْفِهِمْ ذُرِّيَّةً ضِعْفًا خَافُوا عَلَيْهِمْ فَلْيَتَّقُوا اللَّهَ
وَلْيَقُولُوا قَوْلًا سَدِيدًا

“Dan hendaklah takut (kepada Allah) orang-orang yang sekiranya mereka meninggalkan keturunan yang lemah di belakang mereka yang mereka khawatir terhadap (kesejahteraan)nya. Oleh sebab itu, hendaklah mereka bertakwa kepada Allah, dan hendaklah mereka berbicara dengan tutur kata yang benar” (QS. An-Nisa: 9) (Kementerian Agama RI, 2017).

Tafsir Al-Mukhtashar / Markaz Tafsir Riyadh, di bawah pengawasan Syaikh Dr. Shalih bin Abdullah bin Humaid (Imam Masjidil Haram), dan hendaklah takut orang-orang yang seandainya meninggal dan meninggalkan di belakang mereka anak-anak yang masih kecil-kecil atau lemah, yang mereka takutkan mengalami kezaliman atau tak terurus, maka hendaknya mereka selalu merasa diawasi oleh Allah dalam memperlakukan orang yang berada di bawah tanggungannya dari anak-anak yatim dan anak-anak lainnya, yaitu dengan cara menjaga harta benda mereka, mendidik mereka dengan baik, dan menyingkirkan segala gangguan dari mereka dan hendaklah berkata kepada mereka dengan ucapan yang sejalan dengan semangat keadilan dan yang baik-baik. Referensi: <https://tafsirweb.com/1541-quran-surat-an-nisa-ayat-9.html>

Dan dalam QS. Al-Baqarah/2: 233 Allah Subhanahu Wa Ta'ala berfirman

وَأُولَدُتُ يُرْضِعْنَ أَوْلَادَهُنَّ حَوْلَيْنِ كَامِلَيْنِ لِمَنْ أَرَادَ أَنْ يُتِمَّ الرَّضَاعَةَ
 وَعَلَى الْمَوْلُودِ لَهُ رِزْقُهُنَّ وَكِسْوَتُهُنَّ بِالْمَعْرُوفِ لَا تُكَلَّفُ نَفْسٌ إِلَّا وُسْعَهَا
 لَا تُضَارُّ وِلْدَةٌ بِوَالِدِهَا وَلَا مَوْلُودٌ لَهُ بِوَالِدِهِ وَعَلَى الْوَارِثِ مِثْلُ ذَلِكَ فَإِنْ
 أَرَادَا فِصَالًا عَنْ تَرَاضٍ مِّنْهُمَا وَتَشَاوُرٍ فَلَا جُنَاحَ عَلَيْهِمَا وَإِنْ أَرَدْتُمْ أَنْ
 تَسْتَرْضِعُوا أَوْلَادَكُمْ فَلَا جُنَاحَ عَلَيْكُمْ إِذَا سَلَّمْتُمْ مَا آتَيْتُم بِالْمَعْرُوفِ وَأَتَّقُوا
 اللَّهَ وَاعْلَمُوا أَنَّ اللَّهَ بِمَا تَعْمَلُونَ بَصِيرٌ

“Para ibu hendaklah menyusukan anak-anaknya selama dua tahun penuh, yaitu bagi yang ingin menyempurnakan penyusuan. Dan kewajiban ayah memberi makan dan pakaian kepada para ibu dengan cara ma'ruf. Seseorang tidak dibebani melainkan menurut kadar kesanggupannya. Janganlah seorang ibu menderita kesengsaraan karena anaknya dan seorang ayah karena anaknya, dan waris pun berkewajiban demikian. Apabila keduanya ingin menyapih (sebelum dua tahun) dengan kerelaan keduanya dan permusyawaratan, maka tidak ada dosa atas keduanya. Dan jika kamu ingin anakmu disusukan oleh orang lain, maka tidak ada dosa bagimu apabila kamu memberikan pembayaran menurut yang patut. Bertakwalah kamu kepada Allah dan ketahuilah bahwa Allah Maha Melihat apa yang kamu kerjakan” (Kementerian Agama RI, 2017)

Tafsir Al-Madinah Al-Munawwarah / Markaz Ta'dzim al-Qur'an di bawah pengawasan Syaikh Prof. Dr. Imad Zuhair Hafidz, professor fakultas al-Qur'an Universitas Islam Madinah 233. وَأُولَدُتُ يُرْضِعْنَ أَوْلَادَهُنَّ (Para ibu hendaklah menyusukan anak-anaknya) Setelah Allah menyebutkan masalah pernikahan dan perceraian kemudian disini menyebutkan masalah persusuan karena sepasang suami istri ketika berpisah bisa jadi keduanya memiliki anak. Pada kata (يرضعن) mempunyai makna perintah. حَوْلَيْنِ كَامِلَيْنِ (selama dua tahun penuh) Yakni dua tahun penuh secara pasti dan bukan kira-kira, dan tidak ada persusuan setelah dua tahun. لِمَنْ أَرَادَ أَنْ يُتِمَّ الرَّضَاعَةَ (yaitu bagi yang ingin menyempurnakan penyusuan) Yakni menyusui selama dua tahun bukanlah keharusan melainkan itu adalah batas sempurna. Dan dibolehkan kurang dari itu apabila kedua orang tua meridhoi. وَعَلَى

الْمَوْلُودِ لَهُ رِزْقُهُنَّ وَكِسْوَتُهُنَّ (Dan kewajiban ayah memberi makan dan pakaian kepada para ibu) Yakni atas ayah yang telah diberi anak kewajiban untuk memberi makan dan pakaian bagi ibu anaknya yang telah menyusui. Oleh sebab itulah seorang anak dinisbatkan kepada ayahnya dan bukan kepada ibunya, seakan-akan para ibu hanya melahirkan anak para ayah. Dan hukum memberi makan dan pakaian ini jika sang ibu telah dicerai, dan jika bukan ibu yang dicerai maka memberi nafkah dan pakaian ini merupakan kewajiban atas ayah meski sang ibu tidak menyusui anaknya. لَا تُكَلَّفُ إِلَّا نَفْسٌ إِلَّا وَسْعَهَا (Seseorang tidak dibebani melainkan menurut kadar kesanggupannya) yakni seorang wanita tidak dibebani untuk bersabar atas nafkah yang sedikit, dan tidak pula seorang ayah dibebani nafkah yang besar yang tidak ia sanggupi, akan tetapi harus memperhatikan keadilan atas keduanya. لَا تُضَارَّ (Janganlah seorang ibu menderita kesengsaraan) Yakni seorang ibu tidak boleh menyengsarakan ayah disebabkan anak dengan meminta kepadanya nafkah makan dan pakaian yang tidak ia sanggupi, dan tidak boleh pula ayah menyengsarakan seorang ibu dengan melalaikan kewajibannya atau mengambil anaknya dari ibu tanpa alasan. وَعَلَى الْوَارِثِ مِثْلُ ذَلِكَ (dan warispun berkewajiban demikian) Yakni apabila ayah tadi meninggal maka ahli waris atas anak ini berkewajiban untuk memberi upah menyusui kepada sang ibu, sebagaimana yang dilakukan sang ayah sebelum meninggal. Pendapat lain mengatakan yang dimaksud dengan ahli waris disini adalah ahli waris ayah, yang berkewajiban untuk memberi nafkah dan pakaian bagi yang menyusui dengan cara yang baik. Dan diharamkan bagi yang memberi nafkah ini untuk memberi kemudharatan kepada sang ibu sebagaimana dulu diharamkan atas sang ayah. فَصَالًا (menyapah) yakni menghentikan penyusuan.

عَنْ تَرَاضٍ مِنْهُمَا (dengan kerelaan keduanya) Yakni atas dasar kerelaan dari kedua orangtua. Maka apabila salah seorang dari keduanya ingin menyapih anaknya maka ia harus meminta kerelaan orang satunya dan bermusyawarah dengannya sampai keduanya bersepakat demi kebaikan anak. وَإِنْ أَرَدْتُمْ أَنْ تَسْتَرْضِعُوا أَوْلَادَكُمْ (Dan jika kamu ingin anakmu disusukan oleh orang lain) Yakni meminta agar yang menyusui anak adalah wanita lain selain ibu si anak. فَلَا جُنَاحَ عَلَيْكُمْ إِذَا سَلَّمْتُمْ مَا آتَيْتُمْ (maka tidak ada dosa bagimu apabila kamu memberikan pembayaran) Yakni hal itu tidak mengapa jika meminta agar yang menyusui anak adalah wanita lain selain ibu si anak asalkan kalian memberi upah kepada ibu si anak sesuai dengan lamanya waktu menyusui, atau memberi upah kepada yang kamu mintai agar menyusui anakmu. بِالْمَعْرُوفِ (dengan cara yang ma'ruf) Yakni tanpa menunda-nunda atau mengurangi upah tersebut, karena tidak memberi upah secara baik kepada mereka menunjukkan bahwa sang ayah meremehkan dan lalai dalam urusan si anak. Dan dibolehkannya meminta agar si anak disusui oleh orang lain jika tidak memberikan mudharat kepada sang ibu sebagaimana dijelaskan diawal ayat ini (TafsirWeb, 2013)

Dapat ditarik kesimpulan dari ayat-ayat diatas bahwa yang perlu diperhatikan dalam melakukan program KB adalah menjaga kesehatan istri, memperhatikan kepentingan anak, dan perlu memikirkan tentang perhitungan biaya hidup dalam berumah tangga.

Dalam hadits Shahih Bukhari no. 2537 yang berbunyi:

حَدَّثَنَا أَبُو نُعَيْمٍ حَدَّثَنَا سُفْيَانُ عَنْ سَعْدِ بْنِ إِبْرَاهِيمَ عَنْ عَامِرِ بْنِ سَعْدٍ عَنْ
سَعْدِ بْنِ أَبِي وَقَاصٍ رَضِيَ اللَّهُ عَنْهُ قَالَ جَاءَ النَّبِيُّ صَلَّى اللَّهُ عَلَيْهِ وَسَلَّمَ
يَعُودُنِي وَأَنَا بِمَكَّةَ وَهُوَ يَكْرَهُ أَنْ يَمُوتَ بِالْأَرْضِ الَّتِي هَاجَرَ مِنْهَا قَالَ يَرْحَمُ
اللَّهُ ابْنَ عَفْرَاءَ قُلْتُ يَا رَسُولَ اللَّهِ أَوْصِي بِمَالِي كُلِّهِ قَالَ لَا قُلْتُ فَالْشَّطْرُ قَالَ
لَا قُلْتُ التُّلْثُ قَالَ فَالتُّلْثُ وَالتُّلْثُ كَثِيرٌ إِنَّكَ أَنْ تَدَعَ وَرَثَتَكَ أَغْنِيَاءَ خَيْرٌ مِنْ
أَنْ تَدَعَهُمْ عَالَةً يَتَكَفَّفُونَ النَّاسَ فِي أَيْدِيهِمْ وَإِنَّكَ مَهْمَا أَنْفَقْتَ مِنْ نَفَقَةٍ فَإِنَّهَا
صَدَقَةٌ حَتَّى اللَّقْمَةُ الَّتِي تَرْفَعُهَا إِلَى فِي امْرَأَتِكَ وَعَسَى اللَّهُ أَنْ يَرْفَعَكَ فَيَنْتَفِعَ
بِكَ نَاسٌ وَيُضَرَّ بِكَ آخَرُونَ وَلَمْ يَكُنْ لَهُ يَوْمَئِذٍ إِلَّا ابْنَةٌ

“Telah bercerita kepada kami Abu Nu'aim telah bercerita kepada kami Sufyan dari Sa'ad bin Ibrahim dari 'Amir bin Sa'ad dari Sa'ad bin Abi Waqosh radhiyallahu 'anhu berkata; Nabi shallallahu 'alaihi wasallam datang menjengukku (saat aku sakit) ketika aku berada di Makkah". Dia tidak suka bila meninggal dunia di negeri dimana dia sudah berhijrah darinya. Beliau bersabda; "Semoga Allah merahmati Ibnu 'Afra". Aku katakan: "Wahai Rasulullah, aku mau berwasiat untuk menyerahkan seluruh hartaku". Beliau bersabda: "Jangan". Aku katakan: "Setengahnya" Beliau bersabda: "Jangan". Aku katakan lagi: "Sepertiganya". Beliau bersabda: "Ya, sepertiganya dan sepertiga itu sudah banyak. Sesungguhnya jika kamu meninggalkan ahli warismu dalam keadaan kaya itu lebih baik daripada kamu meninggalkan mereka dalam keadaan miskin lalu mengemis kepada manusia dengan menengadahkan tangan mereka. Sesungguhnya apa saja yang kamu keluarkan berupa nafkah sesungguhnya itu termasuk shadaqah sekalipun satu suapan yang kamu masukkan ke dalam mulut istrimu. Dan semoga Allah mengangkatmu dimana Allah memberi manfaat kepada manusia melalui dirimu atau memberikan mudharat orang-orang yang lainnya". Saat itu dia (Sa'ad) tidak memiliki ahli waris kecuali seorang anak perempuan” (HR. Bukhari No. 2537).

Hadits ini juga dapat menjelaskan bahwa seorang suami dan istri harus mempertimbangkan berbagai aspek kebutuhan rumah tangga ketika mereka masih hidup, agar dapat mencegah anak-anak menjadi beban bagi orang lain.

Dalam memahami makna keluarga berencana yang dijelaskan oleh Muhammad Hamdani (2012) dalam buku Islam dan Kebidanan, beberapa ulama menyatakan persetujuan dalam arti membolehkannya KB diantaranya Yusuf

Qaradhawi, Imam Ghazali, Syaikh Syalthut, Syaikh Al-Hariri. Mereka berpendapat bahwa mengikuti program KB dapat diperbolehkan dengan ketentuan untuk menjaga kesehatan ibu, menghindari kesulitan ibu, dan menjarangkan kelahiran anak. Mereka juga berpendapat bahwa perencanaan keluarga tidak sama dengan pembunuhan, karena pembunuhan berlaku ketika janin mencapai tahap ketujuh dari penciptaan yang berdasar pada dalil QS. Al-Mu'minin ayat 12-14. Ulama yang menyatakan larangan terhadap KB yaitu Madkhour, Abu A'la Al-Maududi. Mereka berpendapat bahwa mengikuti KB adalah perbuatan ini termasuk membunuh keturunan yang sebagaimana dalam QS. Al-Isra ayat 31. Sedangkan fatwa Majelis Ulama Indonesia Tahun 2000 menyatakan bahwa pada dasarnya agama Islam memperbolehkan manusia melakukan pengaturan kelahiran dengan tujuan yang positif seperti menjaga kesehatan ibu dan anak serta dilakukan dengan cara yang baik dan tidak menimbulkan bahaya. MUI juga berpendapat bahwa pemandulan dengan mengambil langkah Vasektomi (pemotongan saluran air mani bagi laki-laki) atau Tubektomi (pemotongan saluran telur pada perempuan) dengan tujuan membatasi kelahiran adalah perbuatan haram, kecuali dilakukan atas pertimbangan medis yaitu apabila yang bersangkutan hamil atau melahirkan dapat membahayakan keselamatan jiwa ibu atau anaknya (Muadz, 2014).

Pada dasarnya, KB tidak bertujuan untuk membatasi kelahiran dan kehamilan yang dinilai sangat berseberangan dengan dasar dari makna perkawinan, tetapi hanya mengatur kehamilan dan kelahiran. Maka dapat digarisbawahi fungsi dan manfaat dari KB yang dapat melahirkan kemaslahatan dan mencegah kemudharatan, jadi sangat jelas kebolehnya dalam Islam (Sari, 2019).

Anak-anak adalah tanggung jawab bagi kedua orang tuanya di hadapan Allah. Telah jelas dalil yang melarang para orang tua untuk meninggalkan anaknya dalam keadaan lemah. Lemah dalam artian bahwa orang tua harus memberikan kebutuhan yang layak bagi anak-anak mereka, seperti mengedukasi dan menanamkan nilai-nilai agama dalam diri anak-anaknya, mengajarkan tentang akhlak dimanapun ia berada, memberikan tempat tinggal yang layak, makanan yang sehat agar dapat menunjang tumbuh kembangnya, dan mengarahkan mereka untuk memilih lingkungan yang baik pergaulannya karena tidak dapat dipungkiri bahwa salah satu sebab terbentuknya kepribadian seseorang adalah melihat dengan siapa ia bergaul. Anak-anak yang tumbuh dengan penuh perencanaan atau persiapan dari orangtua mereka memiliki potensi untuk menjadi orang yang hebat di masa depannya tanpa membebani orang lain. Maka dengan adanya program KB sebagai salah satu langkah atau ikhtiar orangtua dalam merencanakan masa depan anak-anak.

E. Tinjauan Umum Tentang Faktor Yang Mempengaruhi Pengambilan Keputusan Wanita Usia Subur Terhadap Kontrasepsi Modern

Model perubahan perilaku yang dikemukakan oleh Rosenstock (dalam Attamimy, 2017) adalah *Health Belief Model* (HBM) yang menyatakan bahwa perilaku individu ditentukan oleh motif dan kepercayaan. Model kepercayaan mencakup lima unsur utama, yaitu: kerentanan yang dirasakan (*perceived susceptibility*), keseriusan yang dirasakan (*perceived seriousness*), besarnya ancaman penyakit yang dirasakan (*perceived threat of disease*), manfaat dan

rintangan yang dirasakan (*perceived benefits barriers*), dan faktor pencetus (*cues to action*).

Adapun dalam pribadi seseorang yang berkaitan dengan keyakinan tentang kesehatan sehubungan dengan teori *Health Belief Model* (HBM) atau Model Kepercayaan Kesehatan yang dikemukakan pertama oleh Rosenstock pada tahun 1966 kemudian disempurnakan oleh Becker, dkk pada tahun 1970 dan 1980.

Dalam konsep HBM meliputi tiga unsur utama yaitu:

1. Persepsi individu (*individual perceptions*), yang meliputi persepsi kerentanan yang dirasakan (*perceived susceptibility*) atau persepsi keparahan (*perceived severity*).
2. Faktor modifikasi (*modifying factors*), yang meliputi usia, jenis kelamin, etnis, kepribadian, sosial-ekonomi, pengetahuan, persepsi ancaman penyakit dan isyarat untuk bertindak (informasi media, saran dari orang lain dan pengalaman dari keluarga).
3. Kemungkinan tindakan (*likelihood of action*), yang meliputi perbandingan persepsi manfaat (*perceived benefits*) dan hambatan yang dirasakan (*perceived barriers*) serta kemungkinan perilaku yang terjadi (*likelihood of behavior*).

Selain Teori HBM, ada faktor sosial budaya yang bisa mempengaruhi pengambilan keputusan menggunakan kontrasepsi. Menurut Regmi (2014), faktor sosial budaya terdiri dari persepsi umum, agama dan etnis, gaya hidup dan status sosial ekonomi, serta jenis kelamin (gender).

1. Persepsi Umum
 - a. Manfaat kontrasepsi
 - b. Efek samping kontrasepsi
 - c. Pengaruh komunitas
 - d. Pemanfaatan pelayanan kesehatan
 - e. Kemudahan akses ke tempat pelayanan kesehatan
2. Agama dan Etnis
 - a. Agama
 - b. Kelompok etnis
3. Gaya Hidup dan Status Sosial Ekonomi
 - a. Keluarga dan dukungan masyarakat
 - b. Status sosial ekonomi
 - c. Pendidikan kesehatan
4. Jenis Kelamin
 - a. Pendidikan
 - b. Kepercayaan pada petugas kesehatan
 - c. Perbedaan gender
 - d. Urutan kelahiran

F. Kerangka Teori

Berdasarkan tinjauan teori yang telah dijelaskan maka dibentuk kerangka penelitian sebagai berikut.

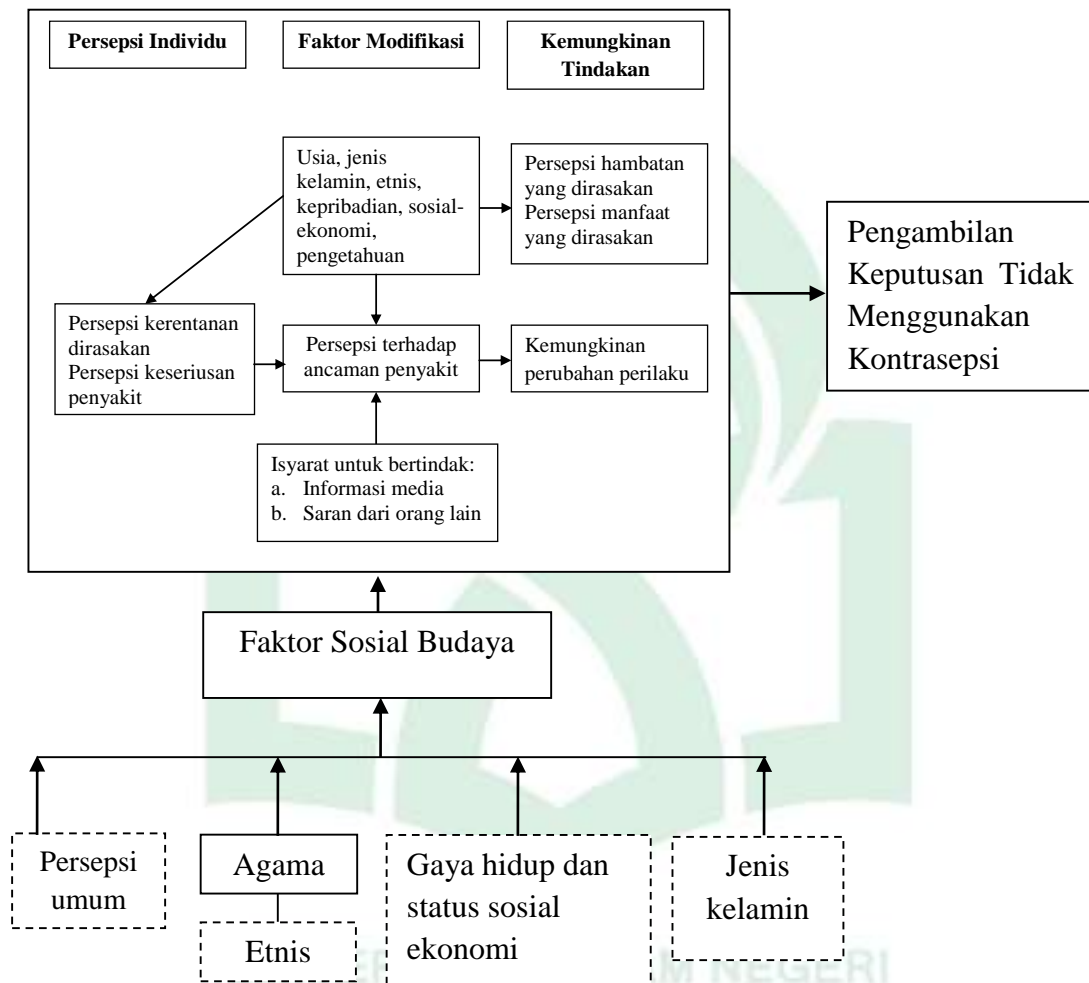

Gambar 2.1. Kerangka Teori
Modifikasi Teori *Health Belief Model* oleh Rosenstock (1966), Becker (1970 dan 1980) dan Teori Sosial Budaya oleh Regmi (2014)

G. Kerangka Konsep

Kerangka konsep merupakan fokus penelitian yang akan diteliti. Adapun kerangka konsep dari penelitian ini adalah sebagai berikut.

Variabel Independen

Variabel Dependen



Gambar 2.2. Kerangka Konsep

BAB III

METODE PENELITIAN

A. Jenis dan Lokasi Penelitian

1. Jenis Penelitian

Jenis penelitian ini menggunakan penelitian gabungan (*Mixed Research Method*). Penelitian gabungan atau kombinasi adalah sebuah metode penelitian yang mengkombinasikan atau menggabungkan dua metode antara metode kuantitatif dan metode kualitatif agar digunakan secara bersama-sama dalam suatu kegiatan penelitian, sehingga diperoleh data yang lebih komprehensif, valid, reliabel, dan objektif (Sugiyono, 2018).

Ada beberapa bentuk penelitian gabungan, Yusuf (2014) dalam bukunya membedakan penelitian gabungan menjadi 2 bentuk, yaitu konkuren gabungan dan sekuensial gabungan. Konkuren gabungan merupakan penelitian yang menggunakan metode kuantitatif dan kualitatif secara bersamaan atau serempak dalam satu waktu. Sedangkan bentuk sekuensial merupakan penelitian yang menggunakan metode kuantitatif dan kualitatif secara berurutan, baik mendahulukan metode kuantitatif kemudian dilanjutkan kualitatif ataupun sebaliknya.

Adapun dalam penelitian ini, peneliti menggunakan penelitian gabungan bentuk sekuensial gabungan dengan model strategi *sequential explanatory* yang diawali penelitian kuantitatif terlebih dahulu kemudian penelitian kualitatif terhadap masalah yang diteliti, sehingga pengumpulan data kuantitatif dan kualitatif dilakukan secara berurutan.

Pada penelitian kuantitatif, peneliti menggunakan desain penelitian deskriptif kuantitatif. Beberapa ciri utama yang membedakan penelitian deskriptif ini dengan jenis penelitian lain, yaitu:

- a. Memusatkan pemecahan masalah yang ada pada masa sekarang, atau kejadian yang aktual dan berarti.
- b. Penelitian ini dimaksudkan untuk mendeskripsikan situasi atau kejadian secara tepat dan akurat, bukan untuk mencari hubungan sebab akibat.

Pada penelitian kualitatif, peneliti menggunakan studi fenomenologi. Salah satu poin penting yang menjadi kelebihan studi fenomenologis adalah pengalaman yang tersembunyi di dalam aspek filosofis dan psikologis individu dapat terungkap melalui narasi sehingga peneliti dan pembaca seolah dapat mengerti pengalaman hidup yang dialami oleh subjek penelitian (Sosiologis, 2018).

2. Lokasi

Lokasi penelitian dilakukan di Pondok Pesantren Darul Istiqamah Desa Timbuseng Kecamatan Pattallassang Kabupaten Gowa.

B. Populasi, Sampel, dan Teknik Pengambilan Sampel

1. Populasi

Populasi dalam penelitian ini adalah seluruh wanita usia subur yang tinggal di lingkungan Pondok Pesantren Darul Istiqamah Desa Timbuseng Kabupaten Gowa yang berjumlah 32 orang.

2. Sampel

Berdasarkan data yang diperoleh dari Pondok Pesantren Darul Istiqamah Kabupaten Gowa, jumlah sampel yang diperoleh untuk penelitian ini adalah 32 orang.

3. Teknik Pengambilan Sampel

Teknik pengambilan sampel dalam penelitian kuantitatif adalah total sampling, yakni sampel penelitian adalah seluruh jumlah populasi.

C. Informan Penelitian

1. Teknik Penentuan Informan

Teknik penentuan informan utama dalam penelitian ini menggunakan teknik *Purposive Sampling* agar data yang diperoleh lebih representatif.

Kriteria-kriteria tersebut dalam penentuan informan yaitu:

- a. Wanita usia subur yang masih memiliki suami/masih aktif berhubungan seksual.
- b. Individu yang bersedia menjadi subjek penelitian.

2. Jenis Informan

Jenis informan yang digunakan dalam penelitian ini adalah sebagai berikut.

- a. Informan Utama

Informan utama dalam penelitian ini adalah para wanita usia subur yang terpilih berdasarkan kriteria yang telah ditentukan sesuai dengan keperluan penelitian berjumlah 9 orang.

b. Informan Pendukung

Informan pendukung dari penelitian ini berjumlah 2 orang, yakni 1 orang penanggung jawab rumah tangga lingkungan pondok pesantren dan 1 orang suami dari wanita usia subur sekaligus ustadz di pondok pesantren.

c. Informan Kunci

Informan kunci dalam penelitian ini berjumlah 1 orang yakni petugas kesehatan yang berwenang di wilayah Pondok Pesantren Darul Istiqamah Kabupaten Gowa.

D. Metode Pengumpulan Data

1. Data primer

Data primer yang diperoleh melalui pengisian kuesioner oleh responden dan hasil *indepth interview* (wawancara mendalam), yaitu keterangan dan informasi tambahan dapat diperoleh secara lisan dari informan.

2. Data Sekunder

Data sekunder diperoleh dari berbagai sumber meliputi literatur, buku-buku, jurnal, website yang terkait dengan penelitian, data terkait penelitian dari Pondok Pesantren Darul Istiqamah Kabupaten Gowa.

E. Instrumen Penelitian

Menurut Notoatmodjo (2012), instrumen penelitian adalah peralatan yang digunakan untuk mengumpulkan data penelitian.

1. Instrumen Kuantitatif

Instrumen yang digunakan dalam penelitian ini adalah kuesioner. Kuesioner yang digunakan dalam penelitian ini diadaptasi dari kuesioner *Decision On Influenza Vaccination Among The Elderly: A questionnaire study based on the Health Belief Model and the Multidimensional Locus of Control Theory* dari Nexoe, Kroustrup, dan Sogaard (1999) dalam Ardiyanti (2019).

2. Instrumen Kualitatif

Karakteristik penelitian kualitatif yang menjadi instrumen penelitian adalah peneliti itu sendiri. Dalam pelaksanaan *indepth interview* menggunakan pedoman wawancara mendalam disertai dengan pertanyaan yang berhubungan dengan materi yang disampaikan, perekam suara, dan alat tulis.

F. Validitas dan Reliabilitas

1. Validitas

Validitas merupakan ketepatan atau kecermatan pengukuran. Valid artinya alat tersebut mengukur apa yang ingin diukur. Suatu kuesioner dikatakan valid apabila pertanyaan pada suatu kuesioner mampu mengungkapkan sesuatu yang akan diukur oleh kuesioner tersebut. Dalam penelitian kuantitatif dalam penelitian ini, konsep validitas sudah teruji validitasnya karena menggunakan kuesioner baku yang telah digunakan oleh peneliti sebelumnya.

Konsep validitas dalam penelitian kualitatif yang digunakan adalah kredibilitas. Suatu hasil penelitian kualitatif dikatakan memiliki tingkat kredibilitas yang tinggi terletak pada keberhasilan studi tersebut mencapai tujuannya

mengeksplorasi masalah atau mendeskripsikan *setting*, proses, kelompok sosial atau pola interaksi yang majemuk/kompleks (Afiyanti, 2008).

2. Uji Reliabilitas

Reliabilitas adalah indeks yang menunjukkan sejauh mana suatu alat atau instrumen pengukur dapat dipercaya atau dapat diandalkan. Kuesioner dapat dikatakan reliabilitas jika memiliki nilai *Alpha Cronbach's* dengan r tabel. Untuk tingkat kepercayaan data yang dikumpulkan pada penelitian ini digunakan kuesioner baku yang sudah digunakan oleh peneliti sebelumnya.

G. Teknik Pengolahan dan Analisis Data

1. Teknik Pengolahan Data

Proses pengolahan data dalam penelitian kuantitatif dengan tahapan sebagai berikut:

a. *Editing*

Editing dilakukan dengan melakukan pengecekan kembali kebenaran data yang dikumpulkan dari kuesioner. *Editing* dilakukan pada tahap pengumpulan data atau setelah data terkumpul.

b. *Coding*

Coding dilakukan dengan memberikan kode numerik pada data yang berbentuk huruf.

c. *Tabulating*

Tabulating dilakukan dengan memasukkan data dalam bentuk tabel distribusi sesuai kriteria.

d. *Entry*

Entry dilakukan dengan memasukkan hasil tabulasi ke dalam program komputer,

e. *Cleaning*

Cleaning dilakukan dengan melakukan pengecekan kembali jika ada kemungkinan kesalahan kode sehingga dilakukan koreksi terhadap data yang *missing*.

2. Analisis Data

Setelah pengolahan data selesai, maka tahap selanjutnya adalah analisis data. Proses analisis data dalam penelitian kuantitatif adalah analisis univariat dilakukan untuk mendeskripsikan tiap-tiap variabel yang digunakan dalam penelitian ini.

Metode analisis data yang digunakan dalam penelitian kualitatif adalah metode analisis data Stevick-Colaizzi-Keen yang langkah-langkahnya sebagai berikut (Kholifah. Suyadnya., 2018).

- a. Peneliti mendeskripsikan secara lengkap peristiwa atau fenomena yang dialami langsung oleh informan melalui penulisan transkripsi hasil wawancara dengan informan.
- b. Tahap *Horizontalization* (horizontalisasi): hasil dari transkripsi, peneliti menginventarisasi pernyataan-pernyataan penting yang relevan dengan topik. Pada tahap ini, peneliti harus bersabar untuk menunda penilaian (*bracketing/epoche*) artinya unsur subjektivitasnya jangan mencampuri upaya merinci poin-poin penting, sebagai data penelitian yang diperoleh dari hasil wawancara sebelumnya.

- c. Tahap *Cluster of Meaning* (pengelompokan makna): selanjutnya peneliti membuat klasifikasi pernyataan-pernyataan yang penting (poin-poin) ke dalam kelompok tema atau unit-unit makna, serta menyisihkan pernyataan yang tumpang tindih atau berulang-ulang. Pada tahap ini dilakukan: *textural description* (deskripsi tekstural) yaitu peneliti menuliskan apa yang dialami, seperti deskripsi tentang apa yang dialami informan. *Structural description* (deskripsi struktural) yaitu peneliti menuliskan bagaimana fenomena itu dialami oleh para informan, melihat konteks sosial, situasi dan kondisi pada fenomena itu terjadi.
- d. Tahap deskripsi esensi: peneliti mengonstruksi (membangun) deskripsi menyeluruh mengenai makna dan esensi pengalaman para informan.

H. Etika Penelitian

Dalam penelitian ini melibatkan individu atau masyarakat sebagai subjek kajiannya. Artinya, keterlibatan orang lain dalam penelitian ini menjadi keniscayaan. Pertimbangan etis dalam proses penelitian, dengan demikian menjadi bagian fundamental dari penelitian ini. Dalam hal ini peneliti perlu mengajukan permohonan izin kepada instansi tempat penelitian dalam hal ini Pondok Pesantren Darul Istiqamah Kabupaten Gowa. Setelah mendapat persetujuan kemudian dilakukan penelitian dengan menekankan pada etika penelitian yang meliputi:

1. *Informed Consent* (lembar persetujuan)

Informed consent atau pemberitahuan pada subjek bahwa mereka terlibat riset dan peneliti mendapat persetujuan dengan penuh kesadaran dari subjek yang terlibat riset. Untuk memperoleh persetujuan, peneliti perlu memperkenalkan diri

dan penelitiannya terlebih dahulu kepada subjek penelitiannya. Langkah ini dilakukan di awal agar proses riset selanjutnya tidak melanggar kode etik. Lembar persetujuan diberikan kepada subjek penelitian yang memenuhi kriteria inklusi dan disertai judul penelitian.

2. *Anonimity* (tanpa nama)

Perlindungan identitas subjek penelitian. Peneliti secara etis juga harus melindungi identitas subjek sehingga reputasinya terjaga sebagaimana sebelum terlibat sebagai subjek penelitian. Perlindungan terhadap identitas informan atau narasumber pada prinsipnya merupakan perlindungan terhadap privasi subjek.

3. *Confidentiality* (kerahasiaan)

Peneliti secara etis harus menjaga kerahasiaan informasi subjek dan hanya informasi tertentu yang akan dilaporkan sebagai hasil penelitian. Perlindungan kepada subjek harus menjadi konsen peneliti.

BAB IV

HASIL DAN PEMBAHASAN

A. Gambaran Umum Lokasi Penelitian

1. Sejarah Berdirinya Pondok Pesantren Darul Istiqamah

Pesantren Darul Istiqamah didirikan oleh K.H. Ahmad Marzuki Hasan pada tahun 1970 di Maccopa Maros. Beliau memimpin Pesantren Darul Istiqamah dari tahun 1970 hingga tahun 1980 (Profil Pesantren Darul Istiqamah, 2019). Hingga saat ini Pesantren Darul Istiqamah telah memiliki kurang lebih 30 cabang yang tersebar di beberapa daerah salah satunya adalah Pesantren Darul Istiqamah Timbuseng Kabupaten Gowa yang menjadi objek penelitian peneliti untuk persyaratan penyelesaian studi di UIN Alauddin Makassar.

Pesantren Darul Istiqamah Timbuseng Kabupaten Gowa berdiri pada tahun 1972 dengan tanah seluas kurang lebih 10 H yang diperoleh dari wakaf salah satu simpatisan yakni bapak Masdar Abd. Wahab. Pesantren Darul Istiqamah Timbuseng Kabupaten Gowa mulai melakukan aktivitas pendidikan pada tahun 1996 ditandai dengan berdirinya Madrasah Ibtidaiyah (MI) dan Madrasah Tsanawiyah (MTs) yang di pimpin oleh Ustadz Raihan, Lc, seorang alumni dari Kota Madinah. Pesantren yang dinaungi oleh Yayasan Pembina Dakwah Islamiyah (YPDI) yang langsung dipimpin oleh Ustadz M. Arif Marzuki membina pendidikan mulai dari tingkat Taman Kanak-Kanak (TK), Madrasah Ibtidaiyah (MI), Madrasah Tsanawiyah (MTs), dan Madrasah Aliyah (MA).

2. Keadaan Geografi

Pondok Pesantren Darul Istiqamah Timbuseng Kabupaten Gowa adalah pondok pesantren yang berlokasi di Jalan Poros Bu'run-Bu'run Kecamatan Pattallassang, lebih tepatnya terletak di Dusun Tamalate Desa Timbuseng dekat dengan Kuburan Cina Bollangi. Pesantren Darul Istiqamah Timbuseng Kabupaten Gowa berdiri pada tahun 1972 dengan tanah seluas kurang lebih 10 H.

Gambaran tentang letak geografis lokasi penelitian berada di salah satu wilayah di Desa Timbuseng yang ditinjau dari batas-batasnya yaitu sebagai berikut:

- a. Sebelah Utara: Berbatasan dengan Desa Pakatto Cakdi
- b. Sebelah Timur: Berbatas dengan Bili-bili
- c. Sebelah Barat: Berbatas dengan Desa Borong Pa'la'la
- d. Sebelah Selatan: Berbatas dengan Desa Pattallassang

3. Visi dan Misi

Adapun visi dan misi dari pesantren Darul Istiqamah Timbuseng Kabupaten Gowa adalah sebagai berikut:

- b. Visi

Menjadi pesantren yang memiliki seluruh bentuk kekuatan yang positif dimana Islam sebagai syarat mutlak dan sekaligus menjadi ciri keberhasilan, kemuliaan, dan kemampuan untuk banyak berbuat dalam menyebarkan rahmat Islam kepada manusia dan dunia. Bentuk-bentuk kekuatan positif yang dimaksud diantaranya:

- 1) Ilmiah (keilmuan)
- 2) Tsaqafiyah (wawasan)

- 3) Imaniyah (iman/keyakinan)
- 4) Ta'abbudiyah (ibadah/taqarrub)
- 5) Nafsiyah (kejiwaan/mental)
- 6) Jasadiyah (fisik/penampilan/keterampilan)
- 7) Da'awiyah (dakwah)
- 8) Idariyah (administrasi/pendataan)
- 9) Tanzhimiyah (manajemen/pendataan)
- 10) Tarbawiyah (kaderisasi)
- 11) Maliyah (pendanaan)
- 12) A'iliyah (keluarga)
- 13) Akhawiyah (persaudaraan)
- 14) Fanniyah (seni/keindahan)
- 15) Akhlaqiyah (perilaku yang mulia)

c. Misi

- 1) Mengembangkan pendidikan yang bermutu dan terjangkau
- 2) Menyebarkan dakwah yang mendidik atas dasar cinta
- 3) Membangun komunitas muslim yang solid
- 4) Menjalinkan ukhuwah islamiyah dan kerjasama dalam kebaikan
- 5) Membangun seluruh bentuk kekuatan positif

4. Sarana dan Prasarana Pondok Pesantren Darul Istiqamah

Tabel 4.1
Sarana dan Prasarana Pesantren Darul Istiqamah Timbuseng
Kabupaten Gowa Tahun 2022

Fasilitas	Jumlah
Ruang belajar	15
Kamar	4
Lemari	9
Dapur	2
Masjid	2

Sumber data: data sekunder, 2022

5. Program Kerja Pondok Pesantren Darul Istiqamah

Program kerja Pondok Pesantren Darul Istiqamah adalah kegiatan yang dilakukan untuk membantu meningkatkan efektifitas proses belajar mengajar dan meningkatkan kualitas santri. Ada beberapa program kerja Pondok Pesantren Darul Istiqamah, yaitu:

a. Program Tahfidzul Qur'an dan Santri

Program Tahfidzul Qur'an diikuti oleh seluruh santri putra dan putri untuk menghafalkan Al-Qur'an dengan target tertentu dalam satu hari hingga bisa menyelesaikan hafalan 30 Juz.

b. Program SQC (Santri Qur'an Cendekia)

Program SQC dimulai pada malam hari para santri dikumpulkan dengan putra dan putri memiliki tempat masing-masing di dalam Masjid dan diberikan pelajaran mengenai agama seperti aqidah, fiqih dan akhlak. Program ini membantu para santri untuk meningkatkan pengetahuan tentang ilmu agama dan implementasinya.

B. Hasil Penelitian

1. Hasil Penelitian Kuantitatif

Penelitian ini dilakukan di Pondok Pesantren Darul Istiqamah Timbuseng Kabupaten Gowa yang berlokasi di Dusun Tamalate Desa Timbuseng Kecamatan Pattallassang Kabupaten Gowa. Penelitian ini dilaksanakan pada tanggal 13 Juni - 8 Juli 2022 dengan jumlah responden sebanyak 32 orang. Pengumpulan data kuantitatif dalam penelitian ini diperoleh dengan menggunakan kuesioner.

Deskripsi hasil penelitian disajikan dalam bentuk deskriptif kuantitatif yaitu gambaran karakteristik responden meliputi keadaan wanita usia subur berdasarkan umur, jenis kelamin, pendidikan terakhir, jumlah anak dan status KB; distribusi frekuensi persepsi berdasarkan pengaruh agama responden; distribusi frekuensi persepsi berdasarkan persepsi kerentanan/keseriusan penyakit responden; distribusi frekuensi persepsi berdasarkan persepsi *cues to action* (isyarat untuk bertindak); distribusi frekuensi persepsi berdasarkan persepsi manfaat yang dirasakan responden dan distribusi frekuensi persepsi berdasarkan persepsi hambatan yang dirasakan responden.

Hasil pengumpulan data diolah menggunakan program SPSS versi 23.0 yang disajikan dalam bentuk tabel frekuensi beserta penjelasan analisis data menggunakan deskripsi analisis univariat.

Berdasarkan hasil penelitian yang telah dilakukan, data yang diperoleh disajikan dalam bentuk tabel sebagai berikut:

- a. Distribusi frekuensi berdasarkan karakteristik wanita usia subur

Tabel 4.2
Distribusi Frekuensi Berdasarkan Karakteristik Wanita Usia Subur di Pondok Pesantren Darul Istiqamah Timbuseng Kabupaten Gowa Tahun 2022

Karakteristik	N (32)	% (100%)
Umur		
15-19 tahun (usia awal)	1	3,1
20-35 tahun (usia ideal)	22	68,8
36-49 tahun (usia akhir berisiko)	9	28,1
Pendidikan Terakhir		
Tamat SMP/MTs	2	6,3
Tamat SMA/SMK/MA	20	62,5
Tamat Sarjana	9	28,1
Tamat Magister	1	3,1
Jumlah Anak		
<2 orang	7	21,9
2 orang	3	9,4
>2 orang	22	68,8

Sumber: Data Primer, 2022

Berdasarkan tabel 4.2 menunjukkan bahwa kelompok umur wanita usia subur yang menjadi sampel penelitian, yang terendah adalah berusia 15-19 tahun sebanyak 1 dari 32 orang (3,1%) dan yang tertinggi adalah wanita usia subur yang berusia 20-35 tahun sebanyak 22 dari 32 orang (68,8%). Wanita usia subur yang berpendidikan terakhir SMA/SMK/MA menempati posisi tertinggi yaitu sebanyak 20 orang (62,5%) sedangkan yang berpendidikan terakhir yaitu Magister berada di posisi terendah yaitu sebanyak 1 orang (3,1%). Berdasarkan jumlah anak, wanita usia subur yang memiliki anak dibawah 2 orang sebanyak 7 dari 32 wanita usia subur (21,9%), sedangkan kelompok jumlah anak yang terendah adalah wanita usia subur yang memiliki anak berjumlah 2 orang yaitu sebanyak 3 dari 32 wanita usia

subur (9,4%), dan yang tertinggi adalah wanita usia subur yang memiliki lebih dari 2 orang anak menempati posisi tertinggi, yaitu sebanyak 22 dari 32 wanita usia subur (68,8%).

b. Distribusi frekuensi berdasarkan pengaruh agama wanita usia subur

Tabel 4.3
Distribusi Frekuensi Berdasarkan Pengaruh Agama Wanita Usia Subur di Pondok Pesantren Darul Istiqamah Timbuseng Kabupaten Gowa Tahun 2022

Persepsi Agama	n	%
Mendukung	10	31,3
Tidak Mendukung	22	68,8
Total	32	100,0

Sumber: Data Primer, 2022

Berdasarkan tabel 4.3 menunjukkan bahwa wanita usia subur yang mendukung penggunaan kontrasepsi modern berdasarkan persepsi agama yang dianut yaitu sebesar 10 dari 32 wanita usia subur (31,3%). Sedangkan wanita usia subur yang tidak mendukung penggunaan kontrasepsi modern berdasarkan persepsi agama yang dianut yaitu sebesar 22 dari 32 wanita usia subur (68,8%).

c. Distribusi frekuensi berdasarkan kerentanan/keseriusan penyakit wanita usia subur

Tabel 4.4
Distribusi Frekuensi Berdasarkan Kerentanan/Keseriusan Penyakit Wanita Usia Subur di Pondok Pesantren Darul Istiqamah Timbuseng Kabupaten Gowa Tahun 2022

Kerentanan/Keseriusan Penyakit	n	%
Tinggi	12	37,5
Rendah	20	62,5
Total	32	100,0

Sumber: Data Primer, 2022

Berdasarkan tabel 4.4 menunjukkan bahwa wanita usia subur yang memiliki persepsi tinggi terkait kerentanan/keseriusan penyakit yang dapat dialami oleh wanita usia subur jika tidak menggunakan kontrasepsi modern sebesar 12 dari 32 wanita usia subur (37,5%). Sedangkan wanita usia subur yang memiliki persepsi rendah terkait kerentanan/keseriusan penyakit yang dapat dialami oleh wanita usia subur jika tidak menggunakan kontrasepsi modern sebesar 20 dari 32 wanita usia subur (62,5%).

d. Distribusi frekuensi berdasarkan *cues to action* (isyarat untuk bertindak)

Tabel 4.5
Distribusi Frekuensi Berdasarkan *Cues To Action* (Isyarat Untuk Bertindak) di Pondok Pesantren Darul Istiqamah Timbuseng Kabupaten Gowa Tahun 2022

Isyarat Untuk Bertindak	n	%
Tinggi	20	62,5
Rendah	12	37,5
Total	32	100,0

Sumber: Data Primer, 2022

Berdasarkan tabel 4.5 menunjukkan bahwa wanita usia subur yang memiliki persepsi tinggi untuk bertindak (*cues to action*) dalam penggunaan kontrasepsi modern sebesar 20 dari 32 wanita usia subur (62,5%). Sedangkan wanita usia subur yang memiliki persepsi rendah untuk bertindak (*cues to action*) dalam penggunaan kontrasepsi modern sebesar 12 dari 32 wanita usia subur (37,5%).

- e. Distribusi frekuensi berdasarkan manfaat yang dirasakan wanita usia subur

Tabel 4.6
Distribusi Frekuensi Berdasarkan Manfaat Yang Dirasakan Wanita Usia Subur di Pondok Pesantren Darul Istiqamah Timbuseng Kabupaten Gowa Tahun 2022

Manfaat	n	%
Tinggi	11	34,4
Rendah	21	65,6
Total	32	100,0

Sumber: Data Primer, 2022

Berdasarkan tabel 4.6 menunjukkan bahwa wanita usia subur yang memiliki persepsi tinggi terkait manfaat yang dirasakan dari penggunaan kontrasepsi modern sebesar 11 dari 32 wanita usia subur (34,4%). Sedangkan wanita usia subur yang memiliki persepsi rendah terkait manfaat yang dirasakan dari penggunaan kontrasepsi modern sebesar 21 dari 32 wanita usia subur (65,6%).

- f. Distribusi frekuensi berdasarkan manfaat yang dirasakan wanita usia subur

Tabel 4.7
Distribusi Frekuensi Berdasarkan Hambatan Yang Dirasakan Wanita Usia Subur di Pondok Pesantren Darul Istiqamah Timbuseng Kabupaten Gowa Tahun 2022

Hambatan	n	%
Tinggi	27	84,4
Rendah	5	15,6
Total	32	100,0

Sumber: Data Primer, 2022

Berdasarkan tabel 4.7 menunjukkan bahwa wanita usia subur yang memiliki persepsi tinggi terkait hambatan dari penggunaan kontrasepsi modern sebesar 27 dari 32 wanita usia subur (84,4%). Sedangkan wanita usia subur yang memiliki

persepsi rendah terkait hambatan dari penggunaan kontrasepsi modern sebesar dari 32 wanita usia subur (15,6%).

2. Hasil Penelitian Kualitatif

Penelitian ini dilakukan di Pondok Pesantren Darul Istiqamah Timbuseng Kabupaten Gowa yang berlokasi di Dusun Tamalate Desa Timbuseng Kecamatan Pattallassang Kabupaten Gowa. Penelitian ini dilaksanakan pada tanggal 13 Juni - 8 Juli 2022 dengan jumlah responden sebanyak 32 orang. Pengumpulan data kualitatif dalam penelitian ini diperoleh dengan melakukan wawancara mendalam (*indepth interview*) dengan pedoman wawancara.

a. Karakteristik Informan

Tabel 4.8
Karakteristik Informan Utama Wanita Usia Subur di Pondok Pesantren Darul Istiqamah Timbuseng Kabupaten Gowa Tahun 2022

Karakteristik	N (32)	% (100%)
Umur		
20-35 tahun (usia ideal)	7	77,8
36-49 tahun (usia akhir berisiko)	2	22,2
Pendidikan Terakhir		
Tamat SMA/SMK/MA	5	55,6
Tamat Sarjana	3	33,3
Tamat Magister	1	11,1
Jumlah Anak		
<2 orang	3	33,3
>2 orang	6	66,7

Sumber: Data Primer, 2022

Berdasarkan tabel 4.8 menunjukkan bahwa informan yang berusia 20-35 tahun sebanyak 7 orang (77,8%) sedangkan informan yang berusia 36-49 tahun sebanyak 2 orang (22,2%). Berdasarkan jenis kelamin informan, 9 orang adalah perempuan

(100%). Informan yang berpendidikan terakhir SMA/SMK/MA menempati posisi tertinggi yaitu sebanyak 5 orang (55,6%), sedangkan yang terendah adalah berpendidikan terakhir Magister yaitu sebanyak 1 orang (11,1%). Berdasarkan jumlah anak, informan yang memiliki anak dibawah 2 orang sebanyak 3 dari 9 wanita usia subur (33,3%), sedangkan informan yang memiliki anak berjumlah lebih 2 orang yaitu sebanyak 6 dari 9 orang (66,7%), Adapun status KB dari 9 wanita usia subur sebagai informan, semuanya tidak berstatus menggunakan KB (100%).

Seluruh informan bertempat tinggal di dalam lingkungan Pondok Pesantren Darul Istiqamah Timbuseng, tepatnya berlokasi di Dusun Tamalate, Desa Timbuseng, Kecamatan Pattallassang, Kabupaten Gowa.

b. Persepsi wanita usia subur terhadap keputusan menggunakan kontrasepsi modern berdasarkan pengaruh agama

Tabel 4.9
Analisis Data Kategori Kata Persepsi Wanita Usia Subur Terhadap Pengambilan Keputusan Tidak Menggunakan Kontrasepsi Modern Berdasarkan Pengaruh Agama

Kategori	Kata Kunci
Pandangan wanita usia subur	a. Tidak boleh dalam Islam <i>toh</i> karena tidak yakin <i>ki</i> dengan rezeki dari Allah (AR, 20 tahun) b. Menganjurkan bagi yang mau (UA, 45 tahun) c. Ikut-ikutan saja (NA, 25 tahun) d. Haram kalau untuk membatasi (HS, 48 tahun) e. Boleh untuk mengatur jarak (MY, 26 tahun) f. Setuju untuk alasan kesehatan (MQ, 32 tahun) g. Lebih mau punya banyak anak (AR, 20 tahun) h. Merasa belum butuh (NI, 27 tahun) i. Sebenarnya ada pihak lain yang ingin buat KB itu betul-betul masif disebar di negara-negara Islam (IP, UM, 36 tahun) j. Sudah tertanam bahwa perbanyak umatnya Muhammad.dia tidak peduli anaknya kah? (IK, AR, 52 tahun)

Pandangan tokoh agama diketahui wanita usia subur	<ul style="list-style-type: none"> a. Tergantung masing-masing kebutuhan (NA, 26 tahun) b. Kembalikan semuanya dari niat setiap individu (UA, 45 tahun) c. Netral saja (MQ, 32 tahun) d. Awal berdirinya pesantren sempat tidak ada setuju KB (HS, 48 tahun) e. Kalau dari pimpinan tidak ada penekanan, yang ada bahwa meninggalkan kemudharatan (IP, UT, 45 tahun) f. Perbanyak anak, salah satu kebanggaan Nabi Muhammad dan kita semua adalah karena banyak umatnya nanti (IP, UM, 36 tahun)
Tinjauan fikih Islam yang diketahui wanita usia subur	<ul style="list-style-type: none"> a. Agama tidak melarang selama sehat-sehat saja (NI, 27 tahun) b. Agama melarang kalau takut miskin dan repot (UA, 45 tahun) c. Tidak boleh menzalimi diri sendiri bila kondisi tubuh tidak mampu banyak anak (MQ, 25 tahun) d. Semua berawal dari ajaran Islam yang mengajarkan bahwa jangan takut miskin hanya karena mau banyak anak (IP, UT, 45 tahun)
Pandangan Majelis Ulama Indonesia (MUI) yang diketahui wanita usia subur	<ul style="list-style-type: none"> a. MUI menganjurkan selama itu baik bagi ibu (SY, 24 tahun) b. Tidak ada larangan dari MUI (MY, 26 tahun) c. MUI menghalalkan dengan alasan tertentu (AR, 20 tahun)

Berdasarkan hasil analisis kategori kata pada tabel 4.9 tentang persepsi wanita usia subur terhadap pengambilan keputusan tidak menggunakan kontrasepsi modern, diketahui bahwa terdapat wanita usia subur yang memiliki pandangan positif dan negatif terhadap kontrasepsi modern. Contoh wanita usia subur yang berpandangan negatif terhadap penggunaan kontrasepsi modern mengatakan bahwa,

“Tidak boleh dalam Islam toh karena tidak yakin ki dengan rezeki dari Allah” (AR, 20 tahun)

dan didukung pula oleh pernyataan informan pendukung yang menyatakan bahwa,

“Perbanyak anak, salah satu kebanggaan Nabi Muhammad dan kita semua adalah karena banyak umatnya nanti” (IP, UM, 36 tahun)

Sedangkan contoh wanita usia subur yang berpandangan positif mengatakan bahwa,

“Tidak boleh menzalimi diri sendiri bila kondisi tubuh tidak mampu banyak anak” (MQ, 32 tahun)

Maksudnya adalah tidak boleh memaksakan diri untuk memiliki banyak anak sedangkan kondisi fisik ibu belum mampu menanggung perjuangan dalam mengandung dan melahirkan karena dapat membahayakan kesehatan Ibu tersebut. Pernyataan diatas didukung pula oleh pernyataan wanita usia subur yang lain dan informan pendukung yang menyatakan bahwa,

“MUI menghalalkan dengan alasan tertentu” (AR, 20 tahun)

“Kalau dari pimpinan tidak ada penekanan, yang ada bahwa meninggalkan kemudharatan” (IP, UT, 45 tahun).

- c. Persepsi wanita usia subur terhadap keputusan menggunakan kontrasepsi modern berdasarkan kerentanan/keseriusan penyakit

Tabel 4.10
Analisis Data Kategori Kata Persepsi Wanita Usia Subur Terhadap Pengambilan Keputusan Tidak Menggunakan Kontrasepsi Modern Berdasarkan Kerentanan/Keseriusan Penyakit

Kategori	Kata Kunci
Kemungkinan terkena komplikasi atau risiko kehamilan	a. Kalo saya alhamdulillah <i>sehat-sehatji</i> selalu (UA, 45 tahun) b. Mungkin karena sugesti <i>kali ya</i> (UA, 45 tahun) c. <i>Nda pernahji</i> dirasa sakit-sakit begitu (UA, 45 tahun) d. Mungkin sekarang agak berisiko karena dengan umur yang semakin tua (HS, 48 tahun) e. Tapi pesantren Alhamdulillah tidak ada yang seperti itu, semua sehat (IP, UM, 36 tahun)

Komplikasi atau risiko kehamilan adalah masalah kesehatan yang serius.	<ul style="list-style-type: none"> a. Kalau saya tidak <i>adaji</i> komplikasinya b. Biasa kurang darah (NA, 26 tahun) c. Tensi rendah (SY, 24 tahun) d. Penglihatan biasa terganggu karena pusing (SY, 24 tahun)
Komplikasi atau risiko kehamilan menyebabkan aktivitas saya akan menurun.	<ul style="list-style-type: none"> a. Biasanya karena namanya ibu hamil pasti ada perubahan (UA, 45 tahun) b. Biasa kurang darah (NI, 27 tahun) c. <i>Terakhir-terakhirpi kayak</i> 9 bulan terasa poso (NA, 26 tahun) d. Sering begadang (MQ, 32 tahun)
Khawatir dengan komplikasi atau risiko kehamilan	<ul style="list-style-type: none"> a. Saya tidak merasa merasa khawatir karena ada suami yang <i>support</i> (UA, 45 tahun) b. Takut setiap mau melahirkan harus diinduksi (NA, 26 tahun) c. Alhamdulillah Cuma do'aji dan banyak mengaji seperti biasa (JA, 31 tahun) d. Khawatir pas awal-awal hamil (NI, 27 tahun)
Keprihatinan dengan komplikasi atau risiko kehamilan	<ul style="list-style-type: none"> a. Prihatin bila mendengar hal-hal seperti itu (UA, 45 tahun) b. Berbahaya bagi ibu hamil yang terlalu dekat jaraknya (NI, 27 tahun) c. Kasihan kalau ibunya stress kurang tidur (MQ, 32 tahun) d. Banyak biasa orang kulihat muntah <i>nda na</i> suka makanan (AM, 20 tahun)
Risiko tinggi terkena komplikasi atau risiko kehamilan	<ul style="list-style-type: none"> a. Menjaga pola makan saja (MQ, 32 tahun) b. Rajin kontrol ke dokter minimal satu bulan sekali (NI, 27 tahun) c. Jangan makan makanan instan (UA, 45 tahun)

Berdasarkan hasil analisis kategori kata pada tabel 4.10 tentang persepsi wanita usia subur terhadap pengambilan keputusan tidak menggunakan kontrasepsi modern berdasarkan persepsi keseriusan/kerentanan penyakit, diketahui bahwa terdapat wanita usia subur yang memiliki risiko komplikasi kehamilan rendah dan tinggi. Contoh wanita usia subur yang memiliki risiko komplikasi kehamilan tinggi mengatakan bahwa,

“*Mungkin sekarang agak berisiko karena dengan umur yang semakin tua*”
(HS, 48 tahun)

“*Biasa kurang darah*” (NA, 26 tahun).

Sedangkan contoh wanita usia subur yang memiliki risiko komplikasi kehamilan rendah mengatakan bahwa,

“*Menjaga pola makan saja*” (MQ, 32 tahun)

“*Rajin kontrol ke dokter minimal satu bulan sekali*” (NI, 27 tahun).

Pernyataan diatas didukung pula oleh pernyataan informan pendukung yang mengatakan bahwa,

“*Tapi pesantren Alhamdulillah tidak ada yang seperti itu, semua sehat*” (IP, UM, 36 tahun)

d. Persepsi wanita usia subur terhadap keputusan menggunakan kontrasepsi modern berdasarkan *cues to action* (isyarat untuk bertindak)

Tabel 4.11
Analisis Data Kategori Kata Persepsi Wanita Usia Subur Terhadap Pengambilan Keputusan Tidak Menggunakan Kontrasepsi Modern Berdasarkan *Cues to Action* (Isyarat Untuk Bertindak)

Kategori	Kata Kunci
Informasi yang beredar di media tentang kontrasepsi modern	a. Sekarang jaman teknologi, <i>apa sih</i> yang tidak (UA, 45 tahun) b. Televisi, <i>Facebook, Whatsapp</i> (MY, 26 tahun) c. Saya punya aplikasi tentang kehamilan jadi <i>ditau</i> informasi janinnya (JA, 31 tahun) d. Dari tetangga ketika saya merantau ke luar kota (NI, 27 tahun)
Anjuran petugas kesehatan terhadap penggunaan kontrasepsi modern	a. Biasa ada posyandu (JA, 31 tahun) b. Orang puskesmas biasa datang (UA, 45 tahun) c. Biasa di rumah sakit melahirkan <i>bilangki</i> KB <i>mko dulu</i> (NA, 26 tahun) d. Langsung dari bu Bidan penyuluhan (AM, 20 tahun) e. Hampir kurasa setiap kita ke puskesmas ditawari terus sama bidan, KB <i>ki nah</i> (IP, UM, 36 tahun)

Pandangan tokoh agama terhadap penggunaan kontrasepsi modern	<ul style="list-style-type: none"> a. Waktu jadi santri, guru-guru bilang tidak boleh (AM, 20 tahun) b. Ada juga yang membolehkan (AM, 20 tahun) c. <i>Kayak tidak bisami</i> (tidak mampu) karena siapatu ada penyakit, itu <i>nabolehkan</i> (AM, 20 tahun) d. Mereka tidak melarang kalo ada <i>udzur</i> (NI, 27 tahun) e. Sering diulang-ulang di pengajian bahwa rizki itu Allah yang atur <i>toh</i> (IP, UM, 36 tahun)
--	---

Berdasarkan hasil analisis kategori kata pada tabel 4.11 tentang persepsi wanita usia subur terhadap pengambilan keputusan tidak menggunakan kontrasepsi modern berdasarkan persepsi *cues to action* (isyarat untuk bertindak), diketahui bahwa terdapat wanita usia subur yang memiliki pendapat mudahnya terpapar akses informasi kontrasepsi modern dari media maupun lingkungan sekitar yang rendah dan tinggi. Contoh wanita usia subur yang memiliki pendapat mudahnya terpapar akses informasi kontrasepsi modern dari media maupun lingkungan sekitar yang rendah mengatakan bahwa,

“Waktu jadi santri, guru-guru bilang tidak boleh” (AM, 20 tahun)

Pernyataan diatas didukung pula oleh pernyataan informan pendukung yang menyatakan bahwa,

“Sering diulang-ulang di pengajian bahwa rizki itu Allah yang atur toh” (IP, UM, 36 tahun)

Sedangkan contoh wanita usia subur yang memiliki pendapat mudahnya terpapar akses informasi kontrasepsi modern dari media maupun lingkungan sekitar yang tinggi mengatakan bahwa,

“Saya punya aplikasi tentang kehamilan jadi ditau informasi janinnya” (JA, 31 tahun)

“Biasa di rumah sakit melahirkan bilangka KB mko dulu” (NA, 26 tahun)

Pernyataan diatas didukung pula oleh pernyataan informan pendukung yang mengatakan bahwa,

“Hampir kurasa setiap kita ke puskesmas ditawarkan teruski sama bidan, KB ki nah” (IP, UM, 36 tahun)

- f. Persepsi wanita usia subur terhadap keputusan menggunakan kontrasepsi modern berdasarkan manfaat yang dirasakan

Tabel 4.12
Analisis Data Kategori Kata Persepsi Wanita Usia Subur Terhadap Pengambilan Keputusan Tidak Menggunakan Kontrasepsi Modern Berdasarkan Manfaat yang Dirasakan

Kategori	Kata Kunci
Kontrasepsi modern efektif melindungi WUS dari komplikasi atau risiko kehamilan.	a. Mungkin tidak bagus untuk saya karena semua saudara pakai, ada semua efeknya (negatif) (NA, 26 tahun) b. Tidak mempan (HS, 48 tahun) c. Ada sisi positifnya (SY, 24 tahun) d. Efektif (JA, 31 tahun) e. Ragu dengan efeknya KB (AM, 20 tahun)
Kontrasepsi modern mencegah WUS mengalami komplikasi kehamilan atau risiko kehamilan	Perlu kalau memang fisiknya lemah (UA, 45 tahun)
WUS mendapatkan banyak keuntungan dari kontrasepsi modern	a. Belum ada pengalaman sendiri (NI, 27 tahun) b. Menguntungkan untuk menunda kehamilan (SY, 24 tahun) c. Tidak menguntungkan karena lebih banyak berisiko (MY, 26 tahun)

Berdasarkan hasil analisis kategori kata pada tabel 4.12 tentang persepsi wanita usia subur terhadap pengambilan keputusan tidak menggunakan kontrasepsi modern berdasarkan persepsi manfaat yang dirasakan, diketahui bahwa terdapat wanita usia subur yang menganggap bahwa kontrasepsi modern memiliki manfaat dan tidak memiliki manfaat. Contoh wanita usia subur yang menganggap bahwa kontrasepsi modern memiliki manfaat mengatakan bahwa,

“Perlu kalau memang fisiknya lemah” (UA, 45 tahun)

Didukung pula oleh pernyataan wanita usia subur yang lain yang mengatakan bahwa,

“Menguntungkan untuk menunda kehamilan” (SY, 24 tahun)

Sedangkan contoh wanita usia subur yang menganggap bahwa kontrasepsi modern tidak memiliki manfaat mengatakan bahwa,

“Mungkin tidak bagus untuk saya karena semua saudara pakai, ada semua efeknya (negatif)” (NA, 26 tahun)

Pernyataan diatas didukung pula oleh pernyataan wanita usia subur yang lain yang mengatakan bahwa,

“Tidak menguntungkan karena lebih banyak berisiko” (MY, 26 tahun)

g. Persepsi wanita usia subur terhadap keputusan menggunakan kontrasepsi modern berdasarkan hambatan yang dirasakan

Tabel 4.13
Analisis Data Kategori Kata Persepsi Wanita Usia Subur Terhadap Pengambilan Keputusan Tidak Menggunakan Kontrasepsi Modern Berdasarkan Hambatan yang Dirasakan

Kategori	Kata Kunci
Kontrasepsi modern memiliki efek samping yang buruk	a. Bikin gemuk (NA, 26 tahun) b. Haid terus (UA, 45 tahun) c. Tidak cocok karena muntah-muntah terus (JA, 31 tahun) d. Ada yang kurus sekali sakit terus menerus atau ada yang haidh terus menerus itu juga yang membahayakan diri sendiri (IP, UT, 45 tahun) e. Tidak mungkin semuanya tidak cocok (IK, AR, 52 tahun)
Menentang kontrasepsi modern	a. Tidak menentangji (MY, 26 tahun) b. Selama ada udzur tertentu (AM, 20 tahun) c. Penting sebenarnya edukasi kontrasepsi (NI, 27 tahun)

	d. Tidak setuju (dengan KB), makanya saya bilang tadi, perlu memang adanya KB alami (IP, UM, 36 tahun)
Kesulitan yang dihadapi	<ul style="list-style-type: none"> a. Gampangji tinggal pergi ke pustu atau klinik (NA, 26 tahun) b. <i>Tidakji</i>. Akses <i>dekatji ini</i> puskesmas (NI, 27 tahun) c. Kalau kita mau, Bidan datang ke rumah (MQ, 32 tahun) d. Untuk hambatannya sendiri tidak ada malahan dekat sekali aksesnya, kita pun bersahabat dengan ibu bidannya (IP, UT, 45 tahun) e. Jadi ada kadang dia mau, tapi faktor keluarga tidak membiarkan, tidak <i>kasi</i> dia izin KB sedangkan dia itu patuh sekali sama suami (IK, AR, 52 tahun)
Tidak punya waktu	Alhamdulillah semua akses sebenarnya bisa jadi lebih mudah (MQ, 32 tahun)
Khawatir karena tidak sesuai dengan ajaran agama	<ul style="list-style-type: none"> a. Kembalikan lagi bahwa dasarnya Al-Qur'an menganjurkan jangan takut miskin (UA, 45 tahun) b. Amanji karena tidak mungkin MUI meloloskan sebelum meninjau dengan benar <i>toh</i> (MQ, 32 tahun) c. Tidak menentang KB tapi selalu ikut tuntunan Allah dan Rasulnya, itu yang pertama Al-Qur'an dan As-Sunnah (IP, UT, 45 tahun).

Berdasarkan hasil analisis kategori kata pada tabel 4.12 tentang persepsi wanita usia subur terhadap pengambilan keputusan tidak menggunakan kontrasepsi modern berdasarkan persepsi hambatan yang dirasakan, diketahui bahwa terdapat wanita usia subur yang memiliki persepsi tinggi dan persepsi rendah terhadap hambatan yang dirasakan. Contoh wanita usia subur yang memiliki persepsi tinggi terhadap hambatan yang dirasakan mengatakan bahwa,

“Bikin gemuk” (NA, 26 tahun)

“Tidak cocok karena muntah-muntah terus” (JA, 31 tahun)

Adapun pernyataan informan pendukung yang merupakan suami dari salah satu wanita usia subur mengatakan bahwa,

“Tidak setuju (dengan KB), makanya saya bilang tadi, perlu memang adanya KB alami” (IP, UM, 36 tahun)

Adanya pernyataan ketidaksetujuan suami dari salah satu wanita usia subur terbukti dari pernyataan dari informan kunci yang menyatakan bahwa,

“Jadi ada kadang dia mau, tapi faktor keluarga tidak membiarkan, tidak kasi dia izin KB sedangkan dia itu patuh sekali sama suami” (IK, AR, 52 tahun)

Sedangkan contoh wanita usia subur yang memiliki persepsi rendah terhadap hambatan yang dirasakan mengatakan bahwa,

“Alhamdulillah semua akses sebenarnya bisa jadi lebih mudah” (MQ, 32 tahun)

“Amanji karena tidak mungkin MUI meloloskan sebelum meninjau dengan benar toh” (MQ, 32 tahun)

Pernyataan diatas didukung pula oleh pernyataan informan pendukung yang mengatakan bahwa,

“Tidak menentang KB tapi selalu ikut tuntunan Allah dan Rasulnya, itu yang pertama Al-Qur'an dan As-Sunnah” (IP, UT, 45 tahun).

C. Pembahasan

1. Persepsi Wanita Usia Subur Tentang Penggunaan Kontrasepsi Modern Berdasarkan Pengaruh Agama

Berdasarkan hasil analisis univariat pada tabel 4.3 menunjukkan bahwa wanita usia subur yang tidak mendukung penggunaan kontrasepsi modern berdasarkan persepsi agama yang dianut lebih besar yaitu 22 orang (68,8%) dari total 32 orang. Hal ini sesuai dengan hasil wawancara yang dianalisis kategori kata pada tabel 4.9 yang menunjukkan wanita usia subur berpendapat bahwa

penggunaan kontrasepsi modern tidak diperbolehkan karena tidak yakin dengan rezeki dari Allah, ikut-ikutan tidak menggunakan kontrasepsi, dan lebih menginginkan banyak anak.

Wanita usia subur di pesantren memiliki pandangan dan memegang teguh beberapa dalil yang menyatakan bahwa:

وَلَا تَقْتُلُوا أَوْلَادَكُمْ خَشْيَةَ إِمْلَاقٍ نَحْنُ نَرْزُقُهُمْ وَإِيَّاكُمْ إِنَّ قَتْلَهُمْ كَانَ خِطْئًا كَبِيرًا

“Dan janganlah kalian membunuh anak-anakmu karena khawatir tidak bisa makan (jatuh miskin). Kamilah yang memberikan rezeki kepada mereka (anak-anakmu) dan juga kepada kalian. Sungguh membunuh mereka adalah tindakan kejahatan yang besar.” (QS. Al-Isra’, 17: 31).

تَزَوَّجُوا الْوُدُودَ الْوُلُودَ فَإِنِّي مُكَاثِّرٌ بِكُمْ الْأُمَّمَ

“Nikahilah oleh kalian wanita yang pencinta dan subur, karena aku akan berbangga dengan banyaknya kalian kepada umat-umat yang lain.” (HR Abu Dawud: 2052, dishahihkan Al Albany dalam Jami As-Shahih: 5251).

Dalil diatas menjelaskan perintah Allah *Subhanahu Wa Ta’ala* untuk tidak khawatir terhadap rezeki yang Allah *Subhanahu Wa Ta’ala* berikan karena sesungguhnya Allah telah menjamin rezeki setiap umatnya. Rasulullah *Shallallahu ‘Alaihi Wasallam* juga memerintahkan kepada umatnya agar menikah dengan wanita yang subur agar dapat menghasilkan banyak keturunan. Beliau ingin bila umat Islam banyak anak maka akan semakin banyaknya jumlah pengikut Rasulullah *Shallallahu ‘Alaihi Wasallam* sehingga di akhirat kelak Beliau dapat berbangga dengan banyaknya jumlah pengikut Beliau. Perlu diperhatikan bahwa bila anak-anak yang dimaksud adalah anak-anak yang shalih dan shalihah, yang tumbuh besar dalam ketaatan pada Allah, maka Allah akan semakin menambah karunia-Nya kepada orangtuanya. Hal inilah yang mendasari wanita usia subur memiliki persepsi bahwa menggunakan kontrasepsi modern merupakan keharaman

bila untuk membatasi anak, khawatir terhadap rezeki, takut miskin dan memutuskan untuk memiliki lebih banyak anak. Maka dalam peristiwa ini sejalan dengan penelitian yang dilakukan oleh Irawan, dkk., (2020) bahwa Mahmud Syaltut memfatwakan bahwasanya *tahdid an-nasl* hukumnya tidak boleh ketika tujuan atau niat dalam menggunakan kontrasepsi adalah karena takut akan kemiskinan dan takut akan dampak permasalahan yang ditimbulkan bila memiliki banyak anak.

Adapun hasil analisis univariat pada tabel 4.3 yang menunjukkan bahwa wanita usia subur yang mendukung penggunaan kontrasepsi modern yaitu 10 orang (31,3%) dari total 32 orang sesuai dengan hasil wawancara yang dianalisis kategori kata pada tabel 4.9 yang menunjukkan wanita usia subur berpendapat bahwa penggunaan kontrasepsi modern dibolehkan selama diniatkan untuk mengatur jarak, sesuai dengan aturan agama bahwa tidak untuk membatasi kelahiran, tidak mendatangkan *mudharat*, tidak takut miskin, dan selama itu baik bagi kesehatan ibu. Sebagaimana dalam konsep Dr. Muhammad Arifin Baderi, Lc., M.A (2021) mengatur kelahiran adalah menggunakan berbagai sarana untuk mencegah kehamilan, tapi bukan dengan tujuan untuk menjadikan mandul atau mematikan fungsi alat reproduksi, tetapi tujuannya mencegah kehamilan dalam jangka waktu tertentu (bukan selamanya), karena adanya maslahat (kebutuhan yang dibenarkan syariat) yang dipandang oleh kedua suami istri atau dokter yang mereka percayai. Wanita usia subur yang berpandangan positif terhadap kontrasepsi modern memegang dalil berikut.

Rasulullah *Shallallahu 'Alaihi Wasallam* bersabda,

المسلم أخو المسلم، لا يظلمه، ولا يسلّمه

“Seorang Muslim itu adalah saudara bagi Muslim yang lain, tidak boleh menzaliminya dan tidak boleh menelantarkannya” (HR. Muslim No. 2564)

Munari (2020) dalam bukunya menyebutkan bahwa Ibnu Rajab dalam Syarah Arba'in An-Nawawi memaparkan bahwasanya kezaliman itu ada dua, pertama yaitu zalimnya seseorang terhadap diri sendiri meliputi menyiksa diri sendiri maupun menyekutukan Allah *Subhanahu Wa Ta'ala*, kedua adalah seseorang yang menzalimi orang lain.

Sebenarnya pada zaman dahulu, keluarga berencana telah dikenal di kalangan Umat Muslim. Hanya saja, Rasulullah *Shallallahu 'Alaihi Wasallam* tidak pernah membahas perihal keluarga berencana secara tekstual seperti yang dipahami oleh masyarakat di zaman sekarang. Pada zaman dahulu, keluarga berencana telah diterapkan di kalangan Umat Islam dengan metode klasik yaitu ‘azl.

Dalam sebuah hadits, dari Jabir *Radhiyallahu 'Anhu*, ia berkata:

عَنْ جَابِرٍ قَالَ كُنَّا نَعْزِلُ عَلَى عَهْدِ رَسُولِ اللَّهِ -صلى الله عليه وسلم- فَبَلَغَ ذَلِكَ نَبِيَّ اللَّهِ -صلى الله عليه وسلم- فَلَمْ يَنْهَنَا

“Dari Jabir, ia berkata: Kami pernah melakukan ‘azl pada masa Rasulullah *Shallallahu 'Alaihi Wasallam*, kemudian berita itu sampai kepada Nabi *Shallallahu 'Alaihi Wasallam*, namun Nabi *Shallallahu 'Alaihi Wasallam* tidak melarang kami. (HR. Muslim, no. 3634)

قَالَ عَمْرُو أَخْبَرَنِي عَطَاءٌ سَمِعَ جَابِرًا رَضِيَ اللَّهُ عَنْهُ قَالَ كُنَّا نَعْزِلُ وَالْقُرْآنُ يَنْزِلُ

“Amr berkata bahwa Ata’ mengabarkan kepadaku, ia mendengar Jabir *Radhiyallahu 'Anhu* berkata: “Kami pernah melakukan ‘azl (coitus interruptus) sementara Al-Quran masih turun (kepada Nabi *Shallallahu 'Alaihi Wasallam*) (HR. Bukhari, no. 5208).

Hadits tersebut menegaskan tentang kenyataan praktik 'azl di masa Nabi oleh sahabat. Praktik 'azl tidak dilarang oleh Nabi *Shallallahu 'Alaihi Wasallam* dan menunjukkan bahwa jika diperlukan untuk kemaslahatan yang lebih besar. Metode 'azl pernah dipraktikkan sejumlah sahabat pada masa Nabi dan pada dan saat itu wahyu Al-Qur'an masih turun. Pada hakikatnya, praktik 'azl tidak dilarang dan juga tidak ada wahyu Al-Qur'an turun yang menegurnya. Sebagaimana perkara kehidupan seperti ini hukumnya boleh selama tidak ada dalil yang mengharamkannya.

Secara umum diketahui bahwa Allah Subhanahu Wata'ala menghendaki Umat Muslim dengan generasi yang beriman, kuat, cerdas, berkualitas dan memiliki berbagai keunggulan lainnya. Untuk mewujudkan generasi tersebut maka diperlukan banyak sekali aspek yang perlu diperhatikan, seperti aspek pernikahan, hubungan kerjasama antar suami dan istri, usia ibu yang ingin mengandung dan melahirkan, asupan gizi keluarga, pendidikan dan berbagai aspek lainnya. Maka di Indonesia diberlakukan program pemerintah yakni keluarga berencana. program keluarga berencana sendiri sudah terkenal sejak zaman orde baru. Melihat bagaimana masyarakat Indonesia dengan keberagaman dalam beragama, maka untuk memberlakukan suatu program bagi masyarakat yang beragama Islam tentu mempertanyakan kehalalan atau boleh tidaknya program keluarga berencana ini direalisasikan pada Umat Muslim di Indonesia. Maka Majelis Ulama Indonesia (MUI) dalam Musyawarah Nasional yang dilaksanakan pada tanggal 20 Oktober 1983, menghasilkan fatwa MUI tentang Keluarga Berencana No. 1 tahun 1983 h. 299 memutuskan keluarga berencana ialah suatu ikhtiar atau usaha manusia

mengatur kehamilan dalam keluarga, tidak melawan hukum agama, Undang-Undang, Moral Pancasila demi mendapatkan kesejahteraan keluarga khususnya dan kesejahteraan keluarga pada umumnya.

Peneliti kemudian menganalisis data kuantitatif menggunakan analisis *crosstab* untuk mendapatkan lebih banyak informasi terkait persepsi wanita usia subur berdasarkan pengaruh agama. Berdasarkan hasil analisis *crosstab*, dapat diterangkan bahwa dari total 10 wanita usia subur yang mendukung kontrasepsi modern, 7 dari 10 (70%) wanita usia subur memiliki kerentanan/keseriusan penyakit yang tinggi, 6 dari 10 (60%) wanita usia subur merasakan rendahnya manfaat dari kontrasepsi modern, dan 7 dari 10 (70%) wanita usia subur memiliki hambatan yang tinggi untuk menggunakan kontrasepsi modern. Dari data inilah, dapat diketahui bahwa walaupun beberapa wanita usia subur mendukung kontrasepsi modern berdasarkan pengaruh agama, tetapi dalam beberapa alasan tersebut menjadi penyebab wanita usia subur tidak menggunakan kontrasepsi modern.

Menurut asumsi peneliti, terjadinya perbedaan pemahaman diantara wanita usia subur terkait kontrasepsi modern adalah hal yang sering terjadi di masyarakat. Tergantung dari sisi mana wanita usia subur mengambil dalil sebagai prinsip dalam kehidupannya. Hanya saja, wanita usia subur harus lebih berhati-hati dalam memahami sebuah dalil. Setiap dalil-dalil dalam Al-Qur'an dan Hadits masing-masing memiliki penafsiran khusus, jangan sampai mengharamkan sesuatu padahal boleh jadi hal tersebut terdapat dalil yang membolehkan dengan alasan tertentu sesuai dengan syari'at Islam yang benar.

2. Persepsi Wanita Usia Subur Tentang Penggunaan Kontrasepsi Modern Berdasarkan Keseriusan/kerentanan Penyakit

Berdasarkan hasil analisis univariat pada tabel 4.4 menunjukkan bahwa wanita usia subur yang memiliki persepsi tinggi terkait kerentanan/keseriusan penyakit yang dapat dialami oleh wanita usia subur jika tidak menggunakan kontrasepsi modern sebesar 12 dari 32 wanita usia subur (37,5%), maka selaras dengan hasil analisis kategori kata pada tabel 4.10 yang menunjukkan wanita usia subur memiliki persepsi bahwa komplikasi atau risiko kehamilan dapat dicegah bila menyadari pentingnya kesehatan dengan menjaga pola makan bergizi dan teratur dan rajin kontrol kehamilan ke dokter minimal satu bulan sekali untuk mengetahui perkembangan janin, mensugesti diri sendiri untuk tidak mudah terkena penyakit serta memperbanyak do'a dan dzikir. Hal ini sejalan dengan penelitian Hidayat, dkk., (2018) bahwa ada pengaruh pemberian terapi kombinasi sugesti dan dzikir dalam peningkatan kualitas kesehatan seseorang dengan cara menghambat produksi hormon stress yang bisa memicu perubahan dalam diri individu.

Sedangkan wanita usia subur yang memiliki persepsi rendah terkait kerentanan/keseriusan penyakit yang dapat dialami oleh wanita usia subur jika tidak menggunakan kontrasepsi modern sebesar 20 dari 32 wanita usia subur (62,5%) yang sinkron dengan persepsi sebagian wanita usia subur pada analisis kategori kata pada tabel 4.10 yang menyatakan bahwa biasanya mengalami kurang darah, tekanan darah rendah yang bisa menimbulkan hipertensi, penglihatan terganggu karena pusing, dan komplikasi kehamilan bisa saja terjadi karena faktor umur yang sudah semakin tua. Hasil penelitian ini sejalan dengan teori *Health Belief Model*

yang menyebutkan persepsi kerentanan/keseriusan penyakit termasuk variabel yang memberikan sumbangsih pengaruh yang besar kepada seseorang untuk melakukan perilaku sehat. Semakin tinggi persepsi kerentanan/keseriusan penyakit wanita usia subur, maka semakin besar kemungkinan wanita usia subur menggunakan kontrasepsi modern. Sebaliknya, semakin rendah persepsi kerentanan/keseriusan penyakit wanita usia subur, maka semakin rendah kemungkinan wanita usia subur menggunakan kontrasepsi modern.

Peneliti kemudian menganalisis data kuantitatif menggunakan analisis *crosstab* untuk mendapatkan lebih banyak informasi terkait persepsi wanita usia subur berdasarkan persepsi kerentanan/keseriusan penyakit. Berdasarkan hasil analisis *crosstab*, dapat diterangkan bahwa dari total 20 wanita usia subur yang memiliki persepsi kerentanan/keseriusan penyakit yang rendah, 17 dari 20 (83%) wanita usia subur tidak mendukung kontrasepsi modern berdasarkan pengaruh agama, 10 dari 20 (50%) wanita usia subur memperoleh isyarat bertindak yang rendah, 15 dari 20 (75%) wanita usia subur merasakan rendahnya manfaat dari kontrasepsi modern, dan 17 dari 20 (85%) wanita usia subur memiliki hambatan yang tinggi untuk menggunakan kontrasepsi modern. Dari data inilah, dapat diketahui bahwa walaupun beberapa wanita usia subur memiliki kerentanan/keseriusan penyakit yang rendah, tetapi dalam beberapa alasan tersebut menjadi penyebab wanita usia subur tidak menggunakan kontrasepsi modern.

Menurut asumsi peneliti, penyebab rendahnya kerentanan/keseriusan penyakit wanita usia subur adalah karena wanita usia subur menjaga pola makan yang bergizi, dilihat dari keadaan lingkungan sekitar menunjukkan suasana

pedesaan yang memiliki perkebunan untuk menanam sayur-sayuran sendiri dan istirahat yang cukup. Selain itu, bidan desa juga sering berkunjung untuk memantau perkembangan setiap ibu hamil. Dengan demikian, wanita usia subur merasa belum perlu menggunakan kontrasepsi modern.

3. Persepsi Wanita Usia Subur Tentang Penggunaan Kontrasepsi Modern Berdasarkan *Cues To Action* (Isyarat Untuk Bertindak)

Berdasarkan analisis data univariat pada tabel 4.5 menunjukkan bahwa wanita usia subur yang memiliki persepsi tinggi untuk bertindak (*cues to action*) dalam penggunaan kontrasepsi modern sebesar 20 dari 32 wanita usia subur (62,5%), maka sesuai dengan pernyataan wanita usia subur yang berpandangan bahwa teknologi pada saat ini sudah semakin canggih, informasi lebih mudah diakses di berbagai sosial media dan televisi sehingga informasi tentang kontrasepsi modern dapat dengan mudah ditemukan oleh diri sendiri. Selain itu, adanya jadwal posyandu, penyuluhan dari bidan dan petugas puskesmas, dan anjuran untuk menggunakan KB setelah melahirkan sering digencarkan di lingkungan wanita usia subur.

Sedangkan wanita usia subur yang memiliki persepsi rendah untuk bertindak (*cues to action*) dalam penggunaan kontrasepsi modern sebesar 12 dari 32 wanita usia subur (37,5%), maka sesuai dengan hasil analisis kategori kata pada tabel 4.11 menunjukkan wanita usia subur memiliki persepsi bahwa ketika jadi santri, beberapa guru tidak membolehkan kontrasepsi. Menurut asumsi peneliti, ketika wanita usia subur yang memberi pernyataan bahwasanya pada saat menjadi santri di masa remaja, wanita usia subur yang menjadi responden penelitian ini pernah

mendengar adanya larangan menggunakan kontrasepsi sehingga menyebabkan tertanamnya dalam prinsip wanita usia subur untuk tidak boleh menggunakan kontrasepsi apapun yang terjadi.

Peneliti kemudian menganalisis data kuantitatif menggunakan analisis *crosstab* untuk mendapatkan lebih banyak informasi terkait persepsi wanita usia subur berdasarkan isyarat untuk bertindak. Berdasarkan hasil analisis *crosstab*, dapat diterangkan bahwa dari total 20 wanita usia subur yang memiliki isyarat untuk bertindak yang tinggi, 10 dari 20 (50%) wanita usia subur tidak mendukung kontrasepsi modern berdasarkan pengaruh agama, 10 dari 20 (50%) wanita usia subur memiliki kerentanan/keseriusan penyakit yang tinggi, 9 dari 20 (45%) wanita usia subur merasakan rendahnya manfaat dari kontrasepsi modern, dan 16 dari 20 (80%) wanita usia subur memiliki hambatan yang tinggi untuk menggunakan kontrasepsi modern. Dari data inilah, dapat diketahui bahwa walaupun beberapa wanita usia subur memiliki isyarat untuk bertindak yang tinggi, tetapi dalam beberapa alasan tersebut menjadi penyebab wanita usia subur tidak menggunakan kontrasepsi modern.

Dalam hal ini, isyarat untuk bertindak di lingkungan wanita usia subur cukup tinggi tetapi masih banyak yang tidak berminat untuk menggunakan kontrasepsi modern. Penelitian ini tidak sejalan dengan penelitian Pitaloka, Ayu., (2019) yang menyatakan bahwa adanya hubungan isyarat untuk bertindak dengan perilaku kesehatan. Artinya walaupun isyarat untuk bertindak di sekitar wanita usia subur telah diupayakan, tetapi tidak ada jaminan akan mengubah perilaku kesehatan seseorang.

4. Persepsi Wanita Usia Subur Tentang Penggunaan Kontrasepsi Modern Berdasarkan Manfaat Yang Dirasakan

Berdasarkan analisis data univariat pada tabel 4.6 menunjukkan bahwa wanita usia subur yang memiliki persepsi tinggi terkait manfaat yang dirasakan dari penggunaan kontrasepsi modern sebesar 11 dari 32 wanita usia subur (34,4%), maka sinkron dengan hasil analisis kategori kata pada tabel 4.12 yang menunjukkan wanita usia subur memiliki persepsi bahwa pengetahuan tentang efektifnya kontrasepsi modern, perlu digunakan oleh ibu yang fisiknya lemah, ketika menggunakan kontrasepsi di masa lalu saat cukup efektif dalam menunda kehamilan, ada sisi positifnya. Asumsi peneliti terhadap kejadian ini adalah walaupun wanita usia subur mempercayai bahwa penggunaan kontrasepsi modern pada wanita usia subur cukup efektif, masih belum bisa mengubah perilaku penggunaan kontrasepsi modern wanita usia subur di lingkungan Pesantren Darul Istiqamah Timbuseng. Penelitian ini tidak sejalan dengan penelitian Widiastuti. Arini., (2021) yang mengatakan bahwa adanya hubungan antara persepsi manfaat dengan perilaku penggunaan kontrasepsi.

Sedangkan wanita usia subur yang memiliki persepsi rendah terkait manfaat yang dirasakan dari penggunaan kontrasepsi modern sebesar 21 dari 32 wanita usia subur (65,6%). Hasil analisis kategori kata pada tabel 4.12 menunjukkan wanita usia subur memiliki persepsi bahwa penggunaan kontrasepsi modern tidak akan mempan, tidak baik untuk tubuh dan tidak menguntungkan karena lebih banyak yang berisiko.

Peneliti kemudian menganalisis data kuantitatif menggunakan analisis *crosstab* untuk mendapatkan lebih banyak informasi terkait persepsi wanita usia subur berdasarkan persepsi manfaat yang dirasakan. Berdasarkan hasil analisis *crosstab*, dapat diterangkan bahwa dari total 11 wanita usia subur yang memiliki persepsi manfaat yang dirasakan yang tinggi, 7 dari 11 (63,6%) wanita usia subur tidak mendukung kontrasepsi modern berdasarkan pengaruh agama, 6 dari 11 (54,5%) wanita usia subur memiliki kerentanan/keseriusan penyakit yang tinggi, dan 10 dari 11 (90,9%) wanita usia subur memiliki hambatan yang tinggi untuk menggunakan kontrasepsi modern. Dari data inilah, dapat diketahui bahwa walaupun beberapa wanita usia subur memiliki persepsi manfaat yang dirasakan cukup tinggi, tetapi dalam beberapa alasan tersebut menjadi penyebab wanita usia subur tidak menggunakan kontrasepsi modern.

Berdasarkan teori *Health Belief Model* oleh Rosenstock (1982) dalam Nugrahani, dkk., (2017) memaparkan bahwa bila seseorang percaya pada perilaku akan bermanfaat bagi diri dan lingkungannya maka orang tersebut akan melakukan perilaku tersebut. Begitu pula sebaliknya, bila seseorang percaya pada perilaku tidak sesuai bagi diri dan lingkungannya maka orang tidak akan melakukan perilaku tersebut.

5. Persepsi Wanita Usia Subur Tentang Penggunaan Kontrasepsi Modern Berdasarkan Hambatan Yang Dirasakan

Berdasarkan analisis data univariat pada tabel 4.7 menunjukkan bahwa wanita usia subur yang memiliki persepsi tinggi terkait hambatan dari penggunaan kontrasepsi modern sebesar 27 dari 32 wanita usia subur (84,4%), maka selaras

dengan hasil analisis kategori kata pada tabel 4.13 menunjukkan wanita usia subur yang memiliki persepsi tinggi terhadap hambatan untuk menggunakan kontrasepsi modern menolak untuk menggunakan kontrasepsi modern dikarenakan dampak atau efek samping dari penggunaan kontrasepsi itu sendiri seperti menggemukkan badan, haidh yang terus menerus dan merasa tidak cocok karena mudah mual dengan kontrasepsi modern. Penelitian ini sejalan dengan penelitian yang dilakukan oleh Widiastuti. Arini., (2021) yang menyatakan bahwa adanya pengaruh persepsi hambatan terhadap perilaku penggunaan kontrasepsi.

Sedangkan wanita usia subur yang memiliki persepsi rendah terkait hambatan dari penggunaan kontrasepsi modern sebesar dari 32 wanita usia subur (15,6%), sesuai dengan hasil analisis kategori kata pada tabel 4.13 menunjukkan wanita usia subur yang tidak menentang kontrasepsi modern mengatakan selama ada udzur tertentu maka dibolehkan dan pentingnya mengedukasi masyarakat mengenai kontrasepsi. Terkait kesulitan yang dihadapi, hampir semua wanita usia subur mengatakan bahwa tidak ada kesulitan yang dihadapi karena akses untuk menuju ke tempat pemasangan kontrasepsi seperti puskesmas sangat mudah dijangkau. Wanita usia subur juga mengatakan tidak ada hambatan terkait masalah waktu untuk dapat mengakses pelayanan kesehatan. Selain itu, terdapat wanita usia subur yang beranggapan bahwa mereka tidak mengecam penggunaan kontrasepsi karena MUI tidak mungkin mengeluarkan fatwa sebelum meninjau dengan benar terlebih dahulu.

Peneliti kemudian menganalisis data kuantitatif menggunakan analisis *crosstab* untuk mendapatkan lebih banyak informasi terkait persepsi wanita usia

subur berdasarkan persepsi hambatan yang dirasakan. Berdasarkan hasil analisis *crosstab*, dapat diterangkan bahwa dari total 5 wanita usia subur yang memiliki persepsi hambatan yang dirasakan yang rendah, 2 dari 5 (40%) wanita usia subur tidak mendukung kontrasepsi modern berdasarkan pengaruh agama, 2 dari 5 (40%) wanita usia subur memiliki kerentanan/keseriusan penyakit yang tinggi, 1 dari 5 (20%) wanita usia subur memiliki isyarat bertindak yang rendah, dan 1 dari 5 (80%) wanita usia subur memiliki manfaat yang dirasakan cukup rendah untuk menggunakan kontrasepsi modern. Dari data inilah, dapat diketahui bahwa walaupun beberapa wanita usia subur memiliki persepsi hambatan yang dirasakan rendah, tetapi dalam beberapa alasan tersebut menjadi penyebab wanita usia subur tidak menggunakan kontrasepsi modern.

Berdasarkan penelitian yang telah dilakukan dilapangan menunjukkan adanya pro dan kontra terhadap pemahaman dari masing-masing wanita usia subur. Persepsi wanita usia subur berdasarkan pengaruh agama dan hambatan menjadi topik utama dalam penelitian ini, dimana wanita usia subur yang tidak menggunakan kontrasepsi modern. Sebagian besar wanita usia subur secara teori mendukung penggunaan kontrasepsi modern, hanya saja untuk ikut serta dalam penggunaan kontrasepsi modern terhalang oleh motivasi dari diri sendiri. Penelitian ini sejalan dengan penelitian Sumanti, Reni., Retna. (2019) yang menyatakan bahwa aspek psikologis menjadi alasan paling kuat dalam perilaku kesehatan, motivasi yang lemah dalam menggunakan alat kontrasepsi modern dan sebagian besar telah mengetahui efek samping alat kontrasepsi baik yang dialami sendiri maupun pengalaman orang terdekat.

Adapun keterangan dari Pembina Keputrian Pondok Pesantren Darul Istiqamah Timbuseng, alasan rendahnya minat masyarakat menggunakan kontrasepsi modern adalah ajaran Islam yang dipahami wanita usia subur bahwa jangan takut miskin hanya karena banyak anak, jangan takut melahirkan, jangan takut repot dan sebagainya karena ada Allah yang menjamin. Terlebih menyebarnya berita perasaan trauma terhadap pemasangan kontrasepsi di dalam tubuh dan rasa takut terhadap efek samping kontrasepsi. Hanya saja pihak pesantren tidak menekankan bahwa tidak boleh KB.

Dari hasil wawancara dengan seorang suami dari salah satu wanita usia subur sekaligus ustadz di Pondok Pesantren Darul Istiqamah Kabupaten Gowa, diketahui bahwa wanita usia subur di pondok pesantren lebih menerapkan KB alami karena penggunaan kontrasepsi modern yang menjadi program pemerintah saat ini adalah suatu rencana yang tidak sesuai dengan ajaran agama Islam. Hal ini karena informan menganggap bahwa program keluarga berencana bukan sebuah solusi dalam menangani masalah penduduk, adanya anak terlantar disebabkan karena kelalaian orang tuanya, dan menganggap program ini terlalu dimasifkan di negara-negara dengan pertumbuhan penduduk Islam yang cukup besar.

Berdasarkan keterangan dari hasil wawancara bersama petugas Promkes dari Puskesmas Pattallassang mengemukakan bahwa ada beberapa hal yang bisa menjadi faktor mengapa wanita usia subur di lapangan tidak mau menggunakan kontrasepsi modern, seperti pemahaman atau penafsiran prinsip kepercayaan yang digenggam erat, pernikahan antar kelompok, jarang melihat ke dunia luar bahwa permasalahan penduduk di negara ini menjadi tugas negara yang cukup serius, dan

terkadang ada yang sudah berniat tetapi tidak adanya dukungan dari keluarga untuk menggunakan kontrasepsi. Untuk menerapkan perilaku kesehatan pada individu harus didasarkan pada tiga hal, yakni, tahu, mau, dan mampu. Bila salah satunya hilang, maka akan sulit mewujudkan terlaksananya perilaku kesehatan.

Dalam penelitian ini, variabel pengaruh agama dan persepsi hambatan adalah variabel yang paling dominan mempengaruhi wanita usia subur terhadap pengambilan keputusan tidak menggunakan kontrasepsi modern dengan berbagai persepsi yang telah diuraikan.



BAB V

PENUTUP

A. Kesimpulan

Berdasarkan hasil penelitian persepsi wanita usia subur terhadap pengambilan keputusan tidak menggunakan kontrasepsi modern di lingkungan pondok pesantren darul istiqamah kabupaten gowa, sesuai dengan tujuan penelitian maka dapat disimpulkan sebagai berikut.

1. Persepsi wanita usia subur yang tidak mendukung penggunaan kontrasepsi modern berdasarkan persepsi agama yang dianut yaitu sebesar 68,8%. Dibuktikan dari hasil wawancara terhadap responden bahwa persepsi negatif wanita usia subur berdasarkan pengaruh agama memiliki dampak menolak kontrasepsi modern karena tidak meyakini rezeki dari Allah *Subhanahu Wa Ta'ala* dan merasa belum butuh.
2. Persepsi wanita usia subur yang memiliki persepsi rendah terkait kerentanan/keseriusan penyakit yang dapat dialami oleh wanita usia subur jika tidak menggunakan kontrasepsi modern sebesar 62,5%. Dibuktikan dari hasil wawancara wanita usia subur yang menyadari bahaya komplikasi dan risiko kehamilan mengambil tindakan untuk lebih sering berkunjung ke dokter dan menjaga pola makan yang bergizi dan teratur.
3. Persepsi wanita usia subur yang memiliki persepsi tinggi untuk bertindak (*cues to action*) dalam penggunaan kontrasepsi modern sebesar 62,5%. Dibuktikan dari hasil wawancara wanita usia subur memiliki persepsi bahwa teknologi yang

semakin canggih dan informasi lebih mudah diakses sehingga informasi tentang kontrasepsi modern dapat dengan mudah ditemukan oleh diri sendiri.

4. Persepsi wanita usia subur yang memiliki persepsi rendah terkait manfaat yang dirasakan dari penggunaan kontrasepsi modern sebesar 65,6%. Dibuktikan dari hasil wawancara wanita usia subur memiliki persepsi negatif yang menyatakan bahwa penggunaan kontrasepsi modern tidak akan mempan, tidak baik untuk tubuh dan tidak menguntungkan karena lebih banyak yang berisiko.
5. Persepsi wanita usia subur yang memiliki persepsi tinggi terkait hambatan dari penggunaan kontrasepsi modern sebesar 84,4%. Dibuktikan dari hasil wawancara wanita usia subur memiliki persepsi tinggi terhadap hambatan menolak untuk menggunakan kontrasepsi modern dikarenakan dampak atau efek samping dari penggunaan kontrasepsi itu sendiri.
6. Dalam penelitian ini, variabel pengaruh agama dan persepsi hambatan adalah variabel yang paling dominan mempengaruhi wanita usia subur terhadap pengambilan keputusan tidak menggunakan kontrasepsi modern dengan berbagai persepsi yang telah diuraikan.

B. Saran

1. Bagi wanita usia subur diharapkan dapat menambah pengetahuan dan wawasan keislaman tentang program pemerintah yakni keluarga berencana, kemudian disampaikan pada kajian-kajian rutin yang diadakan pesantren, melihat bagaimana kondisi lingkungan, serta memahami masalah penduduk yang terjadi di Indonesia agar dapat menanggapi secara bijak permasalahan-permasalahan kesehatan yang bersinggungan dengan permasalahan agama.

2. Bagi petugas kesehatan di wilayah kerja tempat penelitian agar dapat membuat program penyuluhan rutin dengan mengikutsertakan wanita usia subur dan suaminya agar lebih positif terhadap fungsi dari kontrasepsi modern, bukan hanya menganggap bahwa keluarga berencana hanya untuk mengurangi kelahiran penduduk, tetapi lebih mengutamakan kesehatan ibu dan tumbuh kembang anak-anak.
3. Bagi pemerintah agar dapat merencanakan program pelayanan keluarga berencana dalam penyediaan alat dan obat yang digunakan sesuai dengan ajaran Islam, tokoh agama ikut berperan dalam penyebaran informasi agar pelaksanaan program dapat diterima oleh masyarakat dengan tidak melanggar aturan Islam.
4. Bagi peneliti selanjutnya diharapkan agar dapat mengembangkan riset dengan metode-metode yang lebih dalam seperti mencari hubungan variabel, meningkatkan jumlah informan, dan beberapa metode yang menjadi kekurangan dalam penelitian ini.

C. Keterbatasan Penelitian

1. Adanya perubahan perilaku responden penelitian kuantitatif sehingga peneliti harus meminta bantuan kepada penanggung jawab pesantren untuk membangun bina suasana agar responden bersedia mengisi kuesioner penelitian yang menyebabkan waktu penelitian lebih lama.
2. Keterbatasan peneliti dalam menggunakan metode penelitian yang sederhana sehingga sangat diharapkan bagi peneliti selanjutnya untuk

mengembangkan metode penelitian dengan melihat lebih luas hubungan antara satu variabel dengan variabel lainnya.



DAFTAR PUSTAKA

- Afiyanti, Y. (2008). Validitas dan reliabilitas dalam penelitian kualitatif. *Jurnal Keperawatan Indonesia*, 12(2), 137-141.
- Fauzi, A. (2017). Keluarga Berencana Perspektif Islam Dalam Bingkai Keindonesiaan. *Keilmuan Dan Teknologi*, 3(1), 92-108.
- Amalia, M. (2019). Sejarah Keluarga Berencana Di Dunia Internasional dan Di Indonesia. *Blog Dosen STIKES YPIB Majalengka*. Diakses pada tanggal 30 Maret 2022, dari: <https://stikesypib.ac.id/blog/sejarah-keluarga-berencana-di-dunia-internasional-dan-di-indonesia>
- Anggraini, D. D., Hapsari, W., Hutabarat, J., Nardina, E. A., Sinaga, L. R. V., Sitorus, S., ... & Hutomo, C. S. (2021). *Pelayanan Kontrasepsi*. Yayasan Kita Menulis.
- Apriani, A. (2019). *Metode Pembina Pondok Pesantren Darul Istiqamah dalam Pembinaan Kecerdasan Spiritual Santri di Desa Timbuseng Kecamatan Pattallassang Kabupaten Gowa* (Doctoral dissertation, Universitas Islam Negeri Alauddin Makassar).
- Ardianti, Misra. (2019). Keputusan Parental Yang Tidak Memberikan Imunisasi *Measles Rubella* (Mr) Pada Anak Di Sekolah Dasar Islam Terpadu Wahdah Islamiyah 01 Antang Kota Makassar. Skripsi. Fakultas Kedokteran dan Ilmu Kesehatan. Universitas Islam Negeri Alauddin Makassar.
- Attamimy, H. B., & Qomaruddin, M. B. (2017). Aplikasi health belief model pada perilaku pencegahan demam berdarah dengue. *Jurnal Promkes: The Indonesian Journal of Health Promotion and Health Education*, 5(2), 245-255.
- Baderi. 2021. Seperti Apa Keluarga Berencana Islami? Diakses pada tanggal 10 Desember 2020, dari: <https://muslim.or.id/1055-seperti-apa-keluarga-berencana-islami.html>
- BKKBN. (2017). *Pelayanan KB*. Diakses pada tanggal 19 November 2020, dari: <https://kampunskb.bkkbn.go.id/postSlider/1381/45128>
- BKKBN. (2019). Pendataan Keluarga. Diakses pada tanggal 14 Oktober 2021, dari: <http://pk.bkkbn.go.id/PK/Laporan/Tabel18.aspx>
- BKKBN. (2021). Pendataan Keluarga 2021. Diakses pada tanggal 29 Maret 2022, dari: <https://portalpk21.bkkbn.go.id/laporan/tabulasi/IKB/Tabel9>
- BKKBN. Tanpa Tahun. *Sejarah BKKBN*. Diakses pada tanggal 16 Desember 2021, dari: <https://www.bkkbn.go.id/pages/sejarah-bkkbn>

- CNN Indonesia. (2021). KB Tradisional Mulai Diminati Saat Pandemi. Diakses pada 30 Juli 2021, dari: <https://www.cnnindonesia.com/gaya-hidup/20210427161248-255-635482/kb-tradisional-mulai-diminati-selama-pandemi>
- Darip, D. (2017). *Tinjauan Hukum Islam Terhadap Peran Pemerintah Daerah Kabupaten Mesuji Dalam Pengendalian Pertumbuhan Penduduk (Studi pada Dinas P2KBP3A Kabupaten Mesuji)* (Doctoral dissertation, UIN Raden Intan Lampung).
- Hamdani, M. (2012). Pendidikan Agama Islam “Islam dan Kebidanan”. Jakarta: CV Trans Info Media.
- Hidayat, S., & Mumpuningtias, E. D. (2018). Terapi kombinasi sugesti dan dzikir dalam peningkatan kualitas tidur pasien. *Care: Jurnal Ilmiah Ilmu Kesehatan*, 6(3), 219-230.
- Irawan, I., & Nasrullah, N. (2020). Argumentasi Keluarga Berencana Dalam Hukum Islam (Studi Fatwa Syaikh Mahmud Syaltut). *JAWI*, 3(2).
- Kementerian Agama RI. (2017). *Al-Qur'an dan Terjemah*
- Kementerian Kesehatan RI. (2021). *Profil Kesehatan Indonesia Tahun 2020*. Jakarta.
- Kusnandar. (2022). *Jumlah Penduduk Indonesia Capai 273 Juta Jiwa pada Akhir 2021*. Diakses pada tanggal 12 Maret 2022, dari: <https://databoks.katadata.co.id/datapublish/2022/02/10/jumlah-penduduk-indonesia-capai-273-juta-jiwa-pada-akhir-2021>
- Muadz. (2014). Fakta Seputar Vasektomi dan Tubektomi. Diakses pada tanggal 07 Februari 2022, dari: <https://www.muidkijakarta.or.id/28/12/2014/fatwa-seputar-vasektomi-dan-tubektomi/>
- Munari, Sunardi. (2020). *Hidup Hanya Empat Langkah*. Sleman: Deepublish.
- Nanlohy, S. T. E. S. I. A. (2017). Determinan Kejadian Unmet Need Keluarga Berencana di Kecamatan Panakkukang Kota Makassar. *Skripsi. Fakultas Kesehatan Masyarakat. Universitas Hasanuddin Makassar*.
- Nareza, Meva. (2020). *Kenali Tujuan dan Manfaat Program Keluarga Berencana*. Diakses pada tanggal 28 Maret 2022, dari: <https://www.alodokter.com/kenali-tujuan-dan-manfaat-program-keluarga-berencana>
- Nofrijal, H. (2021). *Sejarah KB Indonesia yang Menjadi Champions*. Diakses pada tanggal 16 Desember 2021, dari: <https://www.bkkbn.go.id/detailpost/sejarah-kb-indonesia-yang-menjadi-champions>

- Notoatmodjo, Soekidjo. (2012). *Metode Penelitian Kesehatan*. Jakarta: Rineka Cipta
- Nugrahani, R. R., Budihastuti, U. R., & Pamungakasari, E. P. (2017). Health belief model on the factors associated with the use of HPV vaccine for the prevention of cervical cancer among women in Kediri, East Java. *Journal of Epidemiology and Public Health*, 2(1), 70-81.
- Pitaloka, Ayu. (2019). *Determinan Biopsikososial Kesehatan Reproduksi Keluarga Berencana Metode Kontrasepsi Jangka Panjang Dengan Health Belief Model Pada Wanita Usia Subur Di Kabupaten Sleman*. Tesis. Pascasarjana Kesehatan Masyarakat. Universitas Sebelas Maret: Surakarta
- Priyanti, S., & Syalfina, A. D. (2017). Buku Ajar Kesehatan Reproduksi Dan Keluarga Berencana. *E-Book Penerbit Stikes Majapahit*.
- Pesantren Darul Istiqamah, (2019). *Buku Profil Pesantren Darul Istiqamah*.
- Regmi, J. (2014). *Socio-Cultural Influences On Vaccination: Vaccinators' Perspective, Study From Nepal* (Master's Thesis, Itä-Suomen Yliopisto).
- Sarmita, I. M. (2019). Wacana KB Krama Bali: Analisis Persepsi Warganet di Media Sosial Facebook. *Jurnal Kajian Bali (Journal of Bali Studies)*, 9(2), 315-338.
- Sari, E. (2019). Keluarga Berencana Perspektif Ulama Hadis. *SALAM: Jurnal social dan budaya*, 55-70.
- Sekretariat Republik Indonesia. 2021. *Hasil Sensus Penduduk 2020; BPS: Meski Lambat, Ada Pergeseran Penduduk Antarpulau*. Diakses pada tanggal 30 Maret 2022, dari: <https://setkab.go.id/hasil-sensus-penduduk-2020-bps-meski-lambat-ada-pergeseran-penduduk-antarpulau/>
- Sosiologis. (2018). *Fenomenologi: Pengertian, Contoh & Metode Penelitian*. Diakses pada tanggal 28 Desember 2021, dari: <http://sosiologis.com/fenomenologi>
- Sugiyono. (2018). *Metode Penelitian Kombinasi (Mixed Method)*. Bandung: Alfabeta.
- Sulistiyawati, A. (2013). *Pelayanan Keluarga Berencana*. Jakarta: Salemba Medika.
- Sumanti, R., & Retna, R. (2019). Studi Fenomonologi Kejadian Unmet Need Di Kabupaten Banjarnegara. *Jurnal Ilmiah Medsains*, 5(1), 39-45.
- Syakir, Ahmad. (2014). *Mukhtashar Tafsir Ibnu Katsir*. Jakarta: Darus Sunnah Press

- TafsirWeb. Diakses pada tanggal 1 Desember 2020, dari:
<https://tafsirweb.com/924-quran-surat-al-baqarah-ayat-233.html>
- TafsirWeb. Diakses pada tanggal 1 Desember 2020, dari:
<https://tafsirweb.com/1541-quran-surat-an-nisa-ayat-9.html>
- Quamila, Ajeng. (2021). *Hati-Hati Ejakulasi di Luar Masih Bisa Sebabkan Kehamilan*. Diakses pada tanggal 30 Maret 2022, dari:
<https://helohehat.com/seks/tips-seks/metode-ejakulasi-di-luar-masih-bisa-hamil/>
- Widiastuti, N. M. R., & Arini, K. N. (2021). Perilaku penggunaan kontrasepsi pada PUS selama pandemi COVID-19 di Wilayah Kerja Puskesmas Kuta Utara. *JOMIS (Journal of Midwifery Science)*, 5(2), 137-147.
- Yusuf, M. (2014). *Metode Penelitian: Kuantitatif, Kualitatif, dan Penelitian Gabungan*. Jakarta: Prenadamedia Group.
- Yulizawati, dkk. (2019). *Asuhan Kebidanan Keluarga Berencana*. Sidoarjo: Indonesia Pustaka.



LAMPIRAN

UNIVERSITAS ISLAM NEGERI
ALAUDDIN
M A K A S S A R

Lampiran 1. Surat Izin Penelitian



PEMERINTAH KABUPATEN GOWA
DINAS PENANAMAN MODAL DAN
PELAYANAN TERPADU SATU PINTU

Jl. Masjid Raya No. 38 Tlp. 0411-887188 Sungguminasa 92111

Sungguminasa, 13 Juni 2022

Nomor : 503/606/DPM-PTSP-PENELITIAN/VI/2022
Lamp :
Perihal : Rekomendasi Penelitian

Kepada Yth.

Pimpinan Pondok Pesantren Darul Istiqamah
Desa Timbuseng Kabupaten Gowa

di-
Tempat

Berdasarkan Surat Dinas Penanaman Modal dan Pelayanan Terpadu Satu Pintu Provinsi Sul-Sel Nomor : 2929/S.01/PTSP/2022 tanggal 10 Juni 2022 tentang Izin Penelitian.

Dengan ini disampaikan kepada saudara bahwa yang tersebut di bawah ini:

Nama : ANDI TENRI EKA MUNTU
Tempat/Tanggal Lahir : Ujung Pandang / 13 Juli 1997
Nomor Pokok : 70200115066
Jenis Kelamin : Perempuan
Program Studi : Kesehatan Masyarakat
Pekerjaan/Lembaga : Mahasiswa(S1)
Alamat : Jalan Tun Abd. Razak U/Btn Pao-Pao Permai H3/2

Bermaksud akan mengadakan Penelitian/Pengumpulan Data dalam rangka penyelesaian Skripsi/Tesis/Disertasi/Lembara di wilayah/tempat Bapak/Ibu yang berjudul "PERSEPSI WANITA USIA SUBUR TERHADAP PENGAMBILAN KEPUTUSAN TIDAK MENGGUNAKAN KONTRASEPSI MODERN DI LINGKUNGAN PONDOK PESANTREN DARUL ISTIQAMAH KABUPATEN GOWA"

Selama : 13 Juni 2022 s/d 13 Juli 2022
Pangkat :

Sehubungan dengan hal tersebut di atas, maka pada prinsipnya kami dapat menyetujui kegiatan tersebut dengan ketentuan :

1. Sebelum melaksanakan kegiatan kepada yang bersangkutan harus melapor kepada Bupati Cq. Dinas Penanaman Modal dan Pelayanan Terpadu Satu Pintu Kab.Gowa;
2. Penelitian/Pengambilan Data tidak menyimpang dari izin yang diberikan.;
3. Menanti semua peraturan perundang-undangan yang berlaku dan mengindahkan adat istiadat setempat;
4. Kepada yang bersangkutan wajib memakai masker;
5. Kepada yang bersangkutan wajib mematuhi protokol kesehatan pencegahan COVID-19.

Demikian disampaikan dan untuk lancarnya pelaksanaan dimaksud diharapkan bantuan seperlunya.



Dibandatangani secara elektronik oleh :
A.A. DUPATI GOWA
KEPALA DINAS PENANAMAN MODAL DAN
PELAYANAN TERPADU SATU PINTU
H.INDRA SETIAWAN ABBAS,S.Sos,M.Si
Pangkat : Pembina Utama Muda
Nip : 19721025 199305 1 003

Terselenggara Yth:

1. Bupati Gowa (sebagai laporan)
2. Dekan Fak. Kesehatan dan Ilmu Kesehatan UIN Alauddin Makassar di Makassar;
3. Yang bersangkutan;
4. Puringgal

1. Dokumen ini diterbitkan dalam Sistem Cerdas Berbasis dan dan Ponsel, sehingga dalam sistem Sistem Cerdas, yang wajib tanggung jawab Ponsel.
2. Dokumen ini tidak ditandatangani secara elektronik menggunakan sertifikat elektronik yang diterbitkan oleh BSN-ESSEN.



Lampiran 2. Keterangan Layak Etik

KOMITE ETIK PENELITIAN KESEHATAN
HEALTH RESEARCH ETHICS COMMITTEE
UNIVERSITAS ISLAM NEGERI ALAUDDIN MAKASSAR
UNIVERSITAS ISLAM NEGERI ALAUDDIN MAKASSAR

KETERANGAN LAYAK ETIK
DESCRIPTION OF ETHICAL EXEMPTION
"ETHICAL EXEMPTION"

B.248/KEPK/FKIK/V/2022

Protokol penelitian yang diusulkan oleh :
The research protocol proposed by

Peneliti utama : ANDI TENRI EKA MUNTU
Principal Investigator

Nama Institusi : Universitas Islam Negeri Alauddin Makassar
Name of the Institution

Dengan judul:
Title

**"PERSEPSI WANITA USIA SUBUR TERHADAP PENGAMBILAN KEPUTUSAN
TIDAK MENGGUNAKAN KONTRASEPSI MODERN DI LINGKUNGAN PONDOK
PESANTREN DARUL ISTIQAMAH KABUPATEN GOWA"**

*"THE PERCEPTION OF WOMEN OF CHILDBEARING AGE TOWARDS THE DECISION FOR NOT
TAKING MODERN CONTRACEPTION IN DARUL ISTIQAMAH ISLAMIC BOARDING SCHOOL
ENVIRONMENT GOWA REGENCY"*

Dinyatakan layak etik sesuai 7 (tujuh) Standar WHO 2011, yaitu 1) Nilai Sosial, 2) Nilai Ilmiah, 3) Pemerataan Beban dan Manfaat, 4) Risiko, 5) Bujukan/Eksploitasi, 6) Kerahasiaan dan Privacy, dan 7) Persetujuan Setelah Penjelasan, yang merujuk pada Pedoman CIOMS 2016. Hal ini seperti yang ditunjukkan oleh terpenuhinya indikator setiap standar.

Declared to be ethically appropriate in accordance to 7 (seven) WHO 2011 Standards, 1) Social Values, 2) Scientific Values, 3) Equitable Assessment and Benefits, 4) Risks, 5) Persuasion/Exploitation, 6) Confidentiality and Privacy, and 7) Informed Consent, referring to the 2016 CIOMS Guidelines. This is as indicated by the fulfillment of the indicators of each standard.

Pernyataan Layak Etik ini berlaku selama kurun waktu tanggal 30 Mei 2022 sampai dengan tanggal 30 Mei 2023.

This declaration of ethics applies during the period May 30th, 2022 until May 30th, 2023.



May 30th, 2022

Professor and Chairperson

Dr. Syahrirah, Sp.A., M.Kes

Lampiran 3. Kuesioner

KUESIONER

PERSEPSI WANITA USIA SUBUR TERHADAP KEPUTUSAN TIDAK MENGUNAKAN KONTRASEPSI MODERN DI LINGKUNGAN PESANTREN DARUL ISTIQAMAH KABUPATEN GOWA

Dengan hormat, saya Andi Tenri Eka Muntu mahasiswa Program Studi Kesehatan Masyarakat Fakultas Kedokteran Dan Ilmu Kesehatan Universitas Islam Negeri (UIN) Alauddin Makassar bermaksud melakukan penelitian berjudul “Persepsi Wanita Usia Subur Terhadap Keputusan Tidak Menggunakan Kontrasepsi Di Lingkungan Pesantren Darul Istiqamah Kabupaten Gowa”. Untuk menyelesaikan penelitian tersebut, maka saya memohon kesediaan dan bantuan Saudara untuk menjadi responden.

Penelitian ini tidak menimbulkan akibat yang merugikan bagi Saudara sebagai responden. Partisipasi Saudara bersifat sukarela atau tanpa paksaan. Identitas Saudara akan saya rahasiakan dan digunakan sebenar-benarnya untuk keperluan penelitian. Apabila terdapat hal-hal yang kurang jelas, dapat menghubungi saya melalui nomor Whatsapp ini (081356787911). Demikian penyampaian dari saya, atas segala perhatian dan kerjasamanya saya mengucapkan terima kasih.

No. Responden : (diisi oleh peneliti)

Hari/Tanggal :

No. Telepon :

No.	Karakteristik Responden (Isilah data berikut ini dan berilah tanda (✓) pada kotak pilihan Anda)
1.	Nama :
2.	Umur :
3.	Jenis Kelamin : <input type="checkbox"/> Laki-laki <input type="checkbox"/> Perempuan
4.	Alamat :
5.	Pekerjaan :
6.	Pendidikan Terakhir : <input type="checkbox"/> Tidak tamat SD/Tamat SD <input type="checkbox"/> Tamat SMP/MTs <input type="checkbox"/> Tamat SMA/SMK/MA <input type="checkbox"/> Tamat Diploma <input type="checkbox"/> Tamat Sarjana <input type="checkbox"/> Tamat Magister <input type="checkbox"/> Tamat Doktor
7.	Jumlah anak : <input type="checkbox"/> < (kurang dari) 2 orang <input type="checkbox"/> 2 orang <input type="checkbox"/> > (lebih dari) 2 orang
8.	Status KB : <input type="checkbox"/> Ya <input type="checkbox"/> Tidak

No.	Pengaruh Agama Responden (Jawablah pertanyaan berikut ini dengan memberi tanda (✓) pada kotak pilihan Anda)
1.	Bagaimanakah pandangan Ibu mengenai penggunaan kontrasepsi modern pada wanita usia subur menurut agama yang Ibu anut? <input type="checkbox"/> Sangat menganjurkan <input type="checkbox"/> Menganjurkan <input type="checkbox"/> Netral <input type="checkbox"/> Tidak menganjurkan <input type="checkbox"/> Sangat tidak menganjurkan
2.	Bagaimanakah pandangan tokoh agama yang Ibu ketahui mengenai penggunaan kontrasepsi modern pada wanita usia subur menurut agama yang Ibu anut? <input type="checkbox"/> Sangat menganjurkan <input type="checkbox"/> Menganjurkan <input type="checkbox"/> Netral

	<input type="checkbox"/> Tidak menganjurkan <input type="checkbox"/> Sangat tidak menganjurkan
3.	Bagaimanakah tinjauan fiqih Islam yang Ibu ketahui mengenai penggunaan kontrasepsi modern pada wanita usia subur? <input type="checkbox"/> Sangat menganjurkan <input type="checkbox"/> Menganjurkan <input type="checkbox"/> Netral <input type="checkbox"/> Tidak menganjurkan <input type="checkbox"/> Sangat tidak menganjurkan
4.	Bagaimanakah pandangan Majelis Ulama Indonesia (MUI) mengenai anjuran penggunaan kontrasepsi modern? <input type="checkbox"/> Sangat menganjurkan <input type="checkbox"/> Menganjurkan <input type="checkbox"/> Netral <input type="checkbox"/> Tidak menganjurkan <input type="checkbox"/> Sangat tidak menganjurkan

No.	Kerentanan/Keseriusan Penyakit (Jawablah pertanyaan berikut ini dengan memberi tanda (✓) pada kotak pilihan Anda)
1.	Saya mempunyai kemungkinan besar terkena komplikasi atau risiko kehamilan. <input type="checkbox"/> Sangat setuju <input type="checkbox"/> Setuju <input type="checkbox"/> Ragu-ragu <input type="checkbox"/> Tidak setuju <input type="checkbox"/> Sangat tidak setuju

2.	<p>Komplikasi atau risiko kehamilan dapat menyebabkan masalah kesehatan yang serius.</p> <p><input type="checkbox"/> Sangat setuju</p> <p><input type="checkbox"/> Setuju</p> <p><input type="checkbox"/> Ragu-ragu</p> <p><input type="checkbox"/> Tidak setuju</p> <p><input type="checkbox"/> Sangat tidak setuju</p>
3.	<p>Jika saya terkena komplikasi atau risiko kehamilan maka aktivitas saya akan menurun.</p> <p><input type="checkbox"/> Sangat setuju</p> <p><input type="checkbox"/> Setuju</p> <p><input type="checkbox"/> Ragu-ragu</p> <p><input type="checkbox"/> Tidak setuju</p> <p><input type="checkbox"/> Sangat tidak setuju</p>
4.	<p>Saya sangat khawatir dengan komplikasi atau risiko kehamilan.</p> <p><input type="checkbox"/> Sangat setuju</p> <p><input type="checkbox"/> Setuju</p> <p><input type="checkbox"/> Ragu-ragu</p> <p><input type="checkbox"/> Tidak setuju</p> <p><input type="checkbox"/> Sangat tidak setuju</p>
5.	<p>Setiap kali saya sakit tampak sangat serius.</p> <p><input type="checkbox"/> Sangat setuju</p> <p><input type="checkbox"/> Setuju</p> <p><input type="checkbox"/> Ragu-ragu</p> <p><input type="checkbox"/> Tidak setuju</p> <p><input type="checkbox"/> Sangat tidak setuju</p>
6.	<p>Saya prihatin tentang wanita usia subur yang terkena komplikasi atau risiko kehamilan.</p> <p><input type="checkbox"/> Sangat setuju</p> <p><input type="checkbox"/> Setuju</p> <p><input type="checkbox"/> Ragu-ragu</p> <p><input type="checkbox"/> Tidak setuju</p> <p><input type="checkbox"/> Sangat tidak setuju</p>

7.	<p>Saya berisiko tinggi terkena komplikasi atau risiko kehamilan.</p> <p><input type="checkbox"/> Sangat setuju</p> <p><input type="checkbox"/> Setuju</p> <p><input type="checkbox"/> Ragu-ragu</p> <p><input type="checkbox"/> Tidak setuju</p> <p><input type="checkbox"/> Sangat tidak setuju</p>
----	---

No.	Cues to Action (Isyarat Untuk Bertindak) <small>(Jawablah pertanyaan berikut ini dengan memberi tanda (✓) pada kotak pilihan Anda)</small>
1.	<p>Informasi yang beredar di media (sosial media, televisi, koran, majalah atau poster kesehatan) memberikan informasi mengenai pentingnya penggunaan kontrasepsi modern.</p> <p><input type="checkbox"/> Sangat setuju</p> <p><input type="checkbox"/> Setuju</p> <p><input type="checkbox"/> Ragu-ragu</p> <p><input type="checkbox"/> Tidak setuju</p> <p><input type="checkbox"/> Sangat tidak setuju</p>
2.	<p>Anjuran dari petugas kesehatan (dokter, perawat atau bidan) memberikan dorongan positif terhadap penggunaan kontrasepsi modern.</p> <p><input type="checkbox"/> Sangat setuju</p> <p><input type="checkbox"/> Setuju</p> <p><input type="checkbox"/> Ragu-ragu</p> <p><input type="checkbox"/> Tidak setuju</p> <p><input type="checkbox"/> Sangat tidak setuju</p>
3.	<p>Pandangan tokoh agama memberikan pandangan positif terhadap penggunaan kontrasepsi modern.</p> <p><input type="checkbox"/> Sangat setuju</p> <p><input type="checkbox"/> Setuju</p> <p><input type="checkbox"/> Ragu-ragu</p> <p><input type="checkbox"/> Tidak setuju</p> <p><input type="checkbox"/> Sangat tidak setuju</p>

No.	Manfaat yang Dirasakan Responden (Jawablah pertanyaan berikut ini dengan memberi tanda (✓) pada kotak pilihan Anda)
1.	Kontrasepsi modern efektif melindungi saya dari komplikasi atau risiko kehamilan. <input type="checkbox"/> Sangat setuju <input type="checkbox"/> Setuju <input type="checkbox"/> Ragu-ragu <input type="checkbox"/> Tidak setuju <input type="checkbox"/> Sangat tidak setuju
2.	Menggunakan kontrasepsi modern akan mencegah saya mengalami komplikasi kehamilan atau risiko kehamilan. <input type="checkbox"/> Sangat setuju <input type="checkbox"/> Setuju <input type="checkbox"/> Ragu-ragu <input type="checkbox"/> Tidak setuju <input type="checkbox"/> Sangat tidak setuju
3.	Saya mendapatkan banyak keuntungan dari kontrasepsi modern. <input type="checkbox"/> Sangat setuju <input type="checkbox"/> Setuju <input type="checkbox"/> Ragu-ragu <input type="checkbox"/> Tidak setuju <input type="checkbox"/> Sangat tidak setuju

No.	Hambatan yang Dirasakan Responden (Jawablah pertanyaan berikut ini dengan memberi tanda (✓) pada kotak pilihan Anda)
1.	Saya tidak perlu menggunakan kontrasepsi modern. <input type="checkbox"/> Sangat setuju <input type="checkbox"/> Setuju <input type="checkbox"/> Ragu-ragu <input type="checkbox"/> Tidak setuju <input type="checkbox"/> Sangat tidak setuju

2.	Menggunakan kontrasepsi modern memiliki efek samping yang buruk untuk saya. <input type="checkbox"/> Sangat setuju <input type="checkbox"/> Setuju <input type="checkbox"/> Ragu-ragu <input type="checkbox"/> Tidak setuju <input type="checkbox"/> Sangat tidak setuju
3.	Umumnya, saya menentang penggunaan kontrasepsi modern. <input type="checkbox"/> Sangat setuju <input type="checkbox"/> Setuju <input type="checkbox"/> Ragu-ragu <input type="checkbox"/> Tidak setuju <input type="checkbox"/> Sangat tidak setuju
4.	Terlalu banyak kesulitan yang saya hadapi untuk mendapatkan kontrasepsi modern. <input type="checkbox"/> Sangat setuju <input type="checkbox"/> Setuju <input type="checkbox"/> Ragu-ragu <input type="checkbox"/> Tidak setuju <input type="checkbox"/> Sangat tidak setuju
5.	Saya tidak mempunyai waktu untuk berkunjung ke pelayanan kesehatan untuk mendapatkan kontrasepsi modern. <input type="checkbox"/> Sangat setuju <input type="checkbox"/> Setuju <input type="checkbox"/> Ragu-ragu <input type="checkbox"/> Tidak setuju <input type="checkbox"/> Sangat tidak setuju
6.	Saya khawatir kontrasepsi modern yang diberikan kepada saya tidak diperbolehkan karena dapat menunda kehamilan yang tidak sesuai dengan ajaran agama. <input type="checkbox"/> Sangat setuju <input type="checkbox"/> Setuju <input type="checkbox"/> Ragu-ragu <input type="checkbox"/> Tidak setuju <input type="checkbox"/> Sangat tidak setuju

Lampiran 4. Pedoman Wawancara

PEDOMAN WAWANCARA PENELITIAN KUALITATIF

PERSEPSI WANITA USIA SUBUR TERHADAP KEPUTUSAN TIDAK MENGUNAKAN KONTRASEPSI DI LINGKUNGAN PESANTREN DARUL ISTIQAMAH KABUPATEN GOWA

A. Kategori Persepsi Wanita Usia Subur Tentang Kontrasepsi Modern Berdasarkan Pengaruh Agama

1. Bagaimanakah pandangan Ibu mengenai penggunaan kontrasepsi modern pada wanita usia subur menurut agama yang Ibu anut?
2. Bagaimanakah pandangan tokoh agama yang Ibu ketahui mengenai penggunaan kontrasepsi modern pada wanita usia subur menurut agama yang Ibu anut?
3. Bagaimanakah tinjauan fiqih Islam yang Ibu ketahui mengenai penggunaan kontrasepsi modern pada wanita usia subur?
4. Bagaimanakah pandangan Majelis Ulama Indonesia (MUI) mengenai anjuran penggunaan kontrasepsi modern?

B. Kategori Persepsi Wanita Usia Subur Tentang Kontrasepsi Modern Berdasarkan Kerentanan/Keseriusan Penyakit

1. Apakah Ibu mempunyai kemungkinan besar terkena komplikasi atau risiko kehamilan?
2. Apakah ibu mengetahui komplikasi atau risiko kehamilan dapat menyebabkan masalah kesehatan yang serius?
3. Bila Ibu terkena komplikasi atau risiko kehamilan, apakah aktivitas Ibu akan menurun?
4. Apakah Ibu sangat khawatir dengan komplikasi atau risiko kehamilan? Mengapa?
5. Setiap kali Ibu sakit, apakah tampak sangat serius?
6. Apakah Ibu prihatin tentang wanita usia subur yang terkena komplikasi atau risiko kehamilan?
7. Apakah Ibu berisiko tinggi terkena komplikasi atau risiko kehamilan?

C. Kategori Persepsi Wanita Usia Subur Tentang Kontrasepsi Modern Berdasarkan Isyarat Untuk Bertindak

1. Bagaimana cara ibu mengetahui informasi tentang kontrasepsi modern? Apakah Ibu pernah mendengar informasi tentang kontrasepsi modern di sosial media, televisi, koran, majalah atau poster kesehatan?
2. Apakah ada anjuran dari petugas kesehatan untuk memberikan dorongan positif menggunakan kontrasepsi modern? Bila ada, bagaimana caranya? Bila tidak, mengapa?
3. Apakah tokoh agama memberikan pandangan positif terhadap penggunaan kontrasepsi modern? Bila pernah, bagaimana caranya? Bila tidak, mengapa?

D. Kategori Persepsi Wanita Usia Subur Tentang Manfaat Dari Kontrasepsi Modern

1. Menurut Ibu, apakah kontrasepsi modern efektif melindungi Ibu dari komplikasi atau risiko kehamilan?

2. Apakah menggunakan kontrasepsi modern akan mencegah Ibu mengalami komplikasi kehamilan atau risiko kehamilan?
3. Apakah Ibu mendapatkan banyak keuntungan dari kontrasepsi modern?

E. Kategori Persepsi Wanita Usia Subur Tentang Hambatan yang Dirasakan Dari Kontrasepsi Modern

1. Apakah ibu tidak perlu menggunakan kontrasepsi modern? Mengapa?
2. Apakah menggunakan kontrasepsi modern memiliki efek samping yang buruk untuk Ibu? Mengapa?
3. Apakah Ibu menentang penggunaan kontrasepsi modern?
4. Apakah Ibu mengalami kesulitan mendapatkan kontrasepsi modern?
5. Apakah ibu tidak mempunyai waktu untuk berkunjung ke pelayanan kesehatan untuk mendapatkan kontrasepsi modern?
6. Apakah Ibu khawatir kontrasepsi modern yang diberikan kepada Ibu tidak diperbolehkan karena dapat menunda kehamilan yang tidak diperbolehkan dalam agama?



Lampiran 5. Master Tabel Kuantitatif

No	TGL	KR1	KR2	KR3	KR4	KR5	KR6	KR7	KR8	PAR	KKP	CTA	MDR	HDR	PAR1	KKP1	CTA1	MDR1	HDR1	KR2a
1	15.06.2022	UA	45	Perempuan	Pesantren DIT	Guru	Tamat Sarjana	>2orang	Tidak	15	18	14	11	29	Mendukung	Rendah	Tinggi	Tinggi	Rendah	36-49 tahun
2	17.06.2022	NA	26	Perempuan	Pesantren DIT	IRT	Tamat SMA/SMK/MA	>2orang	Tidak	16	18	13	6	16	Mendukung	Rendah	Tinggi	Rendah	Tinggi	20-35 tahun
3	17.06.2022	MQ	32	Perempuan	Pesantren DIT	IRT	Tamat Sarjana	>2orang	Tidak	12	20	13	9	22	Tidak Mendukung	Rendah	Tinggi	Rendah	Rendah	20-35 tahun
4	17.06.2022	HS	48	Perempuan	Pesantren DIT	Guru	Tamat Magister	<2 orang	Tidak	16	23	11	6	23	Mendukung	Tinggi	Tinggi	Rendah	Rendah	36-49 tahun
5	17.06.2022	SY	24	Perempuan	Pesantren DIT	IRT	Tamat SMA/SMK/MA	>2orang	Tidak	12	28	12	12	11	Tidak Mendukung	Tinggi	Tinggi	Tinggi	Tinggi	20-35 tahun
6	17.06.2022	JA	31	Perempuan	Pesantren DIT	Guru	Tamat Sarjana	>2orang	Tidak	15	21	12	6	17	Mendukung	Rendah	Tinggi	Rendah	Tinggi	20-35 tahun
7	17.06.2022	MY	26	Perempuan	Pesantren DIT	IRT	Tamat SMA/SMK/MA	<2 orang	Tidak	12	19	12	10	18	Tidak Mendukung	Rendah	Tinggi	Tinggi	Tinggi	20-35 tahun
8	18.06.2022	AR	20	Perempuan	Pesantren DIT	Guru	Tamat SMA/SMK/MA	<2 orang	Tidak	11	14	13	7	18	Tidak Mendukung	Rendah	Tinggi	Rendah	Tinggi	20-35 tahun
9	18.06.2022	NI	27	Perempuan	Pesantren DIT	IRT	Tamat SMA/SMK/MA	>2orang	Tidak	14	22	12	9	21	Mendukung	Tinggi	Tinggi	Rendah	Rendah	20-35 tahun
10	19.06.2022	UN	34	Perempuan	Pesantren DIT	IRT	Tamat Sarjana	>2orang	Tidak	12	23	9	7	16	Tidak Mendukung	Tinggi	Rendah	Rendah	Tinggi	20-35 tahun
11	19.06.2022	UT	18	Perempuan	Pesantren DIT	IRT	Tamat SMA/SMK/MA	2 orang	Tidak	12	20	9	6	21	Tidak Mendukung	Rendah	Rendah	Rendah	Rendah	15-19 tahun
12	19.06.2022	FA	25	Perempuan	Pesantren DIT	IRT	Tamat SMA/SMK/MA	>2orang	Tidak	14	25	10	9	13	Mendukung	Tinggi	Tinggi	Rendah	Tinggi	20-35 tahun
13	19.06.2022	NK	35	Perempuan	Pesantren DIT	IRT	Tamat Sarjana	>2orang	Tidak	12	20	9	6	18	Tidak Mendukung	Rendah	Rendah	Rendah	Tinggi	20-35 tahun
14	19.06.2022	MA	24	Perempuan	Pesantren DIT	IRT	Tamat SMA/SMK/MA	>2orang	Tidak	12	24	12	12	16	Tidak Mendukung	Tinggi	Tinggi	Tinggi	Tinggi	20-35 tahun
15	19.06.2022	NR	30	Perempuan	Pesantren DIT	IRT	Tamat SMA/SMK/MA	>2orang	Tidak	11	22	12	12	14	Tidak Mendukung	Tinggi	Tinggi	Tinggi	Tinggi	20-35 tahun
16	20.06.2022	SS	26	Perempuan	Pesantren DIT	IRT	Tamat SMA/SMK/MA	>2orang	Tidak	12	21	12	10	14	Tidak Mendukung	Rendah	Tinggi	Tinggi	Tinggi	20-35 tahun
17	20.06.2022	UW	24	Perempuan	Pesantren DIT	IRT	Tamat SMA/SMK/MA	<2 orang	Tidak	10	19	8	8	13	Tidak Mendukung	Rendah	Rendah	Rendah	Tinggi	20-35 tahun
18	20.06.2022	RT	48	Perempuan	Pesantren DIT	IRT	Tamat SMP/MTs	>2orang	Tidak	14	27	10	6	16	Mendukung	Tinggi	Tinggi	Rendah	Tinggi	36-49 tahun
19	20.06.2022	NH	49	Perempuan	Pesantren DIT	IRT	Tamat SMA/SMK/MA	>2orang	Tidak	12	23	7	6	16	Tidak Mendukung	Tinggi	Rendah	Rendah	Tinggi	36-49 tahun
20	20.06.2022	RM	27	Perempuan	Pesantren DIT	IRT	Tamat SMA/SMK/MA	>2orang	Tidak	12	18	9	9	18	Tidak Mendukung	Rendah	Rendah	Rendah	Tinggi	20-35 tahun
21	20.06.2022	AY	36	Perempuan	Pesantren DIT	IRT	Tamat Sarjana	<2 orang	Tidak	11	19	9	9	18	Tidak Mendukung	Rendah	Rendah	Rendah	Tinggi	36-49 tahun
22	20.06.2022	ML	28	Perempuan	Pesantren DIT	IRT	Tamat SMA/SMK/MA	>2orang	Tidak	12	17	9	9	18	Tidak Mendukung	Rendah	Rendah	Rendah	Tinggi	20-35 tahun
23	20.06.2022	ID	40	Perempuan	Pesantren DIT	IRT	Tamat Sarjana	>2orang	Tidak	10	18	9	9	18	Tidak Mendukung	Rendah	Rendah	Rendah	Tinggi	36-49 tahun

24	20.06.2022	MD	24	Perempuan	Pesantren DIT	Guru	Tamat SMA/SMK/MA	>2orang	Tidak	14	22	12	10	17	Mendukung	Tinggi	Tinggi	Tinggi	Tinggi	20-35 tahun
25	21.06.2022	NS	30	Perempuan	Pesantren DIT	IRT	Tamat SMA/SMK/MA	<2 orang	Tidak	11	18	9	6	16	Tidak Mendukung	Rendah	Rendah	Rendah	Tinggi	20-35 tahun
26	21.06.2022	HT	24	Perempuan	Pesantren DIT	IRT	Tamat SMA/SMK/MA	2 orang	Tidak	14	22	12	10	17	Mendukung	Tinggi	Tinggi	Tinggi	Tinggi	20-35 tahun
27	21.06.2022	SR	32	Perempuan	Pesantren DIT	Guru	Tamat Sarjana	<2 orang	Tidak	14	22	12	10	17	Mendukung	Tinggi	Tinggi	Tinggi	Tinggi	20-35 tahun
28	21.06.2022	MM	48	Perempuan	Pesantren DIT	IRT	Tamat SMP/MTs	>2orang	Tidak	8	18	12	12	12	Tidak Mendukung	Rendah	Tinggi	Tinggi	Tinggi	36-49 tahun
29	22.06.2022	RS	24	Perempuan	Pesantren DIT	IRT	Tamat SMA/SMK/MA	>2orang	Tidak	8	18	12	12	12	Tidak Mendukung	Rendah	Tinggi	Tinggi	Tinggi	20-35 tahun
30	22.06.2022	RD	47	Perempuan	Pesantren DIT	IRT	Tamat SMA/SMK/MA	>2orang	Tidak	9	17	10	9	18	Tidak Mendukung	Rendah	Tinggi	Rendah	Tinggi	36-49 tahun
31	22.06.2022	HN	36	Perempuan	Pesantren DIT	IRT	Tamat Sarjana	>2orang	Tidak	7	17	9	9	18	Tidak Mendukung	Rendah	Rendah	Rendah	Tinggi	36-49 tahun
32	22.06.2022	LF	22	Perempuan	Pesantren DIT	IRT	Tamat SMA/SMK/MA	2 orang	Tidak	9	19	8	8	13	Tidak Mendukung	Rendah	Rendah	Rendah	Tinggi	20-35 tahun

Type	Width	Decimals	Label	Values	Missing	Columns	Align	Measure
Numeric	2	0	Nomor Responden	None	None	2	Right	Scale
Date	10	0	Tanggal Kuesioner	None	None	10	Right	Nominal
String	10	0	Inisial Responden	None	None	5	Left	Nominal
Numeric	2	0	Umur Responden	None	None	6	Right	Scale
Numeric	8	0	Jenis Kelamin Responden	{1, Laki-Laki}...	None	10	Right	Ordinal
String	50	0	Alamat Responden	None	None	40	Left	Nominal
String	20	0	Pekerjaan Responden	None	None	7	Left	Nominal
Numeric	8	0	Pendidikan Terakhir	{1, Tidak Tamat SD/Tamat SD}...	None	15	Right	Ordinal
Numeric	8	0	Jumlah Anak	{1, <2 orang}...	None	6	Right	Scale
Numeric	8	0	Status KB	{1, Ya}...	None	5	Right	Ordinal
Numeric	8	0	Pengaruh Agama Responden	None	None	8	Right	Nominal
Numeric	8	0	Saya mempunyai kemungkinan besar terkena komplikasi atau risiko kehamilan	None	None	8	Right	Nominal
Numeric	8	0	Informasi yang beredar di media (sosial media, televisi, koran, majalah atau poster kesehatan) memberikan informasi mengenai pentingnya penggunaan kontrasepsi modern	None	None	8	Right	Nominal
Numeric	8	0	kontrasepsi modern efektif melindungi saya dari komplikasi atau risiko kehamilan	None	None	8	Right	Nominal
Numeric	8	0	saya tidak perlu menggunakan kontrasepsi modern	None	None	8	Right	Nominal
Numeric	8	0	Pengaruh Agama Responden	{1, Mendukung}...	None	10	Right	Scale
Numeric	8	0	Kerentanan/Keseriusan Penyakit	{1, Tinggi}...	None	8	Right	Scale
Numeric	8	0	Cues to Action/Isyarat Untuk Bertindak	{1, Tinggi}...	None	10	Right	Scale
Numeric	8	0	Manfaat Yang Dirasakan	{1, Tinggi}...	None	10	Right	Scale
Numeric	8	0	Hambatan Yang Dirasakan	{1, Tinggi}...	None	10	Right	Scale
Numeric	8	0	Umur Responden	{1, 15-19 tahun}...	None	10	Right	Scale

Frequency Table

Umur Responden

		Frequency	Percent	Valid Percent	Cumulative Percent
Valid	15-19 tahun	1	3.1	3.1	3.1
	20-35 tahun	22	68.8	68.8	71.9
	36-49 tahun	9	28.1	28.1	100.0
	Total	32	100.0	100.0	

Jenis Kelamin Responden

		Frequency	Percent	Valid Percent	Cumulative Percent
Valid	Perempuan	32	100.0	100.0	100.0

Pendidikan Terakhir

		Frequency	Percent	Valid Percent	Cumulative Percent
Valid	Tamat SMP/MTs	2	6.3	6.3	6.3
	Tamat SMA/SMK/MA	20	62.5	62.5	68.8
	Tamat Sarjana	9	28.1	28.1	96.9
	Tamat Magister	1	3.1	3.1	100.0
	Total	32	100.0	100.0	

Jumlah Anak

		Frequency	Percent	Valid Percent	Cumulative Percent
Valid	<2 orang	7	21.9	21.9	21.9
	2 orang	3	9.4	9.4	31.3
	>2orang	22	68.8	68.8	100.0
	Total	32	100.0	100.0	

Status KB

		Frequency	Percent	Valid Percent	Cumulative Percent
Valid	Tidak	32	100.0	100.0	100.0

Pengaruh Agama Responden

		Frequency	Percent	Valid Percent	Cumulative Percent
Valid	Mendukung	10	31.3	31.3	31.3
	Tidak Mendukung	22	68.8	68.8	100.0
	Total	32	100.0	100.0	

Kerentanan/Keseriusan Penyakit

		Frequency	Percent	Valid Percent	Cumulative Percent
Valid	Tinggi	12	37.5	37.5	37.5
	Rendah	20	62.5	62.5	100.0
	Total	32	100.0	100.0	

Cues to Action/Isyarat Untuk Bertindak

		Frequency	Percent	Valid Percent	Cumulative Percent
Valid	Tinggi	20	62.5	62.5	62.5
	Rendah	12	37.5	37.5	100.0
	Total	32	100.0	100.0	

Manfaat Yang Dirasakan

		Frequency	Percent	Valid Percent	Cumulative Percent
Valid	Tinggi	11	34.4	34.4	34.4
	Rendah	21	65.6	65.6	100.0
	Total	32	100.0	100.0	

Hambatan Yang Dirasakan

		Frequency	Percent	Valid Percent	Cumulative Percent
Valid	Tinggi	27	84.4	84.4	84.4
	Rendah	5	15.6	15.6	100.0
	Total	32	100.0	100.0	

SAVE OUTFILE='C:\Users\LENOVO 310-15 ABR\Documents\EKA MUNTU\Master Tabel Skripsi EKA.sav'
/COMPRESSED.

CROSSTABS

/TABLES=PAR1 BY KKP1 CTA1 MDR1 HDR1

/FORMAT=AVALUE TABLES

/CELLS=COUNT EXPECTED ROW COLUMN TOTAL

/COUNT ROUND CELL.

Crosstabs

Notes

Output Created		05-AUG-2022 09:36:44
Comments		
Input	Data	C:\Users\LENOVO 310-15 ABR\Documents\EKA MUNTU\Master Tabel Skripsi EKA.sav
	Active Dataset	DataSet1
	Filter	<none>
	Weight	<none>
	Split File	<none>
	N of Rows in Working Data File	
Missing Value Handling	Definition of Missing	User-defined missing values are treated as missing.
	Cases Used	Statistics for each table are based on all the cases with valid data in the specified range(s) for all variables in each table.
Syntax		CROSSTABS /TABLES=PAR1 BY KKP1 CTA1 MDR1 HDR1 /FORMAT=AVALUE TABLES /CELLS=COUNT EXPECTED ROW COLUMN TOTAL /COUNT ROUND CELL.
Resources	Processor Time	00:00:00.03
	Elapsed Time	00:00:00.05
	Dimensions Requested	2
	Cells Available	524245

Case Processing Summary

	Valid		Cases Missing		Total	
	N	Percent	N	Percent	N	Percent
Pengaruh Agama Responden * Kerentanan/Keseriusan Penyakit	32	100.0%	0	0.0%	32	100.0%
Pengaruh Agama Responden * Cues to Action/Isyarat Untuk Bertindak	32	100.0%	0	0.0%	32	100.0%
Pengaruh Agama Responden * Manfaat Yang Dirasakan	32	100.0%	0	0.0%	32	100.0%
Pengaruh Agama Responden * Hambatan Yang Dirasakan	32	100.0%	0	0.0%	32	100.0%

Pengaruh Agama Responden * Kerentanan/Keseriusan Penyakit Crosstabulation

		Kerentanan/Keseriusan Penyakit		Total	
		Tinggi	Rendah		
Pengaruh Agama Responden	Mendukung	Count	7	3	10
		Expected Count	3.8	6.3	10.0
		% within Pengaruh Agama Responden	70.0%	30.0%	100.0%
		% within Kerentanan/Keseriusan Penyakit	58.3%	15.0%	31.3%
		% of Total	21.9%	9.4%	31.3%
	Tidak Mendukung	Count	5	17	22
		Expected Count	8.3	13.8	22.0
		% within Pengaruh Agama Responden	22.7%	77.3%	100.0%
		% within Kerentanan/Keseriusan Penyakit	41.7%	85.0%	68.8%
		% of Total	15.6%	53.1%	68.8%
Total	Count	12	20	32	
	Expected Count	12.0	20.0	32.0	
	% within Pengaruh Agama Responden	37.5%	62.5%	100.0%	
	% within Kerentanan/Keseriusan Penyakit	100.0%	100.0%	100.0%	
	% of Total	37.5%	62.5%	100.0%	

Pengaruh Agama Responden * Cues to Action/Isyarat Untuk Bertindak Crosstabulation

		Cues to Action/Isyarat Untuk Bertindak			
		Tinggi	Rendah	Total	
Pengaruh Agama Responden	Mendukung	Count	10	0	10
		Expected Count	6.3	3.8	10.0
		% within Pengaruh Agama Responden	100.0%	0.0%	100.0%
		% within Cues to Action/Isyarat Untuk Bertindak	50.0%	0.0%	31.3%
		% of Total	31.3%	0.0%	31.3%
	Tidak Mendukung	Count	10	12	22
		Expected Count	13.8	8.3	22.0
		% within Pengaruh Agama Responden	45.5%	54.5%	100.0%
		% within Cues to Action/Isyarat Untuk Bertindak	50.0%	100.0%	68.8%
		% of Total	31.3%	37.5%	68.8%
Total	Count	20	12	32	
	Expected Count	20.0	12.0	32.0	
	% within Pengaruh Agama Responden	62.5%	37.5%	100.0%	
	% within Cues to Action/Isyarat Untuk Bertindak	100.0%	100.0%	100.0%	
	% of Total	62.5%	37.5%	100.0%	

M A K A S S A R

Pengaruh Agama Responden * Manfaat Yang Dirasakan Crosstabulation

		Manfaat Yang Dirasakan		Total	
		Tinggi	Rendah		
Pengaruh Agama Responden	Mendukung	Count	4	6	10
		Expected Count	3.4	6.6	10.0
		% within Pengaruh Agama Responden	40.0%	60.0%	100.0%
		% within Manfaat Yang Dirasakan	36.4%	28.6%	31.3%
		% of Total	12.5%	18.8%	31.3%
	Tidak Mendukung	Count	7	15	22
		Expected Count	7.6	14.4	22.0
		% within Pengaruh Agama Responden	31.8%	68.2%	100.0%
		% within Manfaat Yang Dirasakan	63.6%	71.4%	68.8%
		% of Total	21.9%	46.9%	68.8%
Total	Count	11	21	32	
	Expected Count	11.0	21.0	32.0	
	% within Pengaruh Agama Responden	34.4%	65.6%	100.0%	
	% within Manfaat Yang Dirasakan	100.0%	100.0%	100.0%	
	% of Total	34.4%	65.6%	100.0%	

Pengaruh Agama Responden * Hambatan Yang Dirasakan Crosstabulation

		Hambatan Yang Dirasakan		Total	
		Tinggi	Rendah		
Pengaruh Agama Responden	Mendukung	Count	7	3	10
		Expected Count	8.4	1.6	10.0
		% within Pengaruh Agama Responden	70.0%	30.0%	100.0%
		% within Hambatan Yang Dirasakan	25.9%	60.0%	31.3%
		% of Total	21.9%	9.4%	31.3%
	Tidak Mendukung	Count	20	2	22
		Expected Count	18.6	3.4	22.0
		% within Pengaruh Agama Responden	90.9%	9.1%	100.0%
		% within Hambatan Yang Dirasakan	74.1%	40.0%	68.8%
		% of Total	62.5%	6.3%	68.8%
Total	Count	27	5	32	
	Expected Count	27.0	5.0	32.0	
	% within Pengaruh Agama Responden	84.4%	15.6%	100.0%	
	% within Hambatan Yang Dirasakan	100.0%	100.0%	100.0%	
	% of Total	84.4%	15.6%	100.0%	

CROSSTABS

/TABLES=KKP1 BY PAR1 CTA1 MDR1 HDR1

/FORMAT=AVALUE TABLES

/CELLS=COUNT EXPECTED ROW COLUMN TOTAL

/COUNT ROUND CELL.

Crosstabs

Notes

Output Created		05-AUG-2022 09:37:18
Comments		
Input	Data	C:\Users\LENOVO 310-15 ABR\Documents\EKA MUNTU\Master Tabel Skripsi EKA.sav
	Active Dataset	DataSet1
	Filter	<none>
	Weight	<none>
	Split File	<none>
	N of Rows in Working Data File	
Missing Value Handling	Definition of Missing	User-defined missing values are treated as missing.
	Cases Used	Statistics for each table are based on all the cases with valid data in the specified range(s) for all variables in each table.
Syntax	CROSSTABS /TABLES=KKP1 BY PAR1 CTA1 MDR1 HDR1 /FORMAT=AVALUE TABLES /CELLS=COUNT EXPECTED ROW COLUMN TOTAL /COUNT ROUND CELL.	
Resources	Processor Time	00:00:00.05
	Elapsed Time	00:00:00.05
	Dimensions Requested	2
	Cells Available	524245

Case Processing Summary

	Valid		Cases Missing		Total	
	N	Percent	N	Percent	N	Percent
Kerentanan/Keseriusan Penyakit * Pengaruh Agama Responden	32	100.0%	0	0.0%	32	100.0%
Kerentanan/Keseriusan Penyakit * Cues to Action/Isyarat Untuk Bertindak	32	100.0%	0	0.0%	32	100.0%
Kerentanan/Keseriusan Penyakit * Manfaat Yang Dirasakan	32	100.0%	0	0.0%	32	100.0%
Kerentanan/Keseriusan Penyakit * Hambatan Yang Dirasakan	32	100.0%	0	0.0%	32	100.0%

Kerentanan/Keseriusan Penyakit * Pengaruh Agama Responden Crosstabulation

		Pengaruh Agama Responden			
		Mendukung	Tidak Mendukung	Total	
Kerentanan/Keseriusan Penyakit	Tinggi	Count	7	5	12
		Expected Count	3.8	8.3	12.0
		% within Kerentanan/Keseriusan Penyakit	58.3%	41.7%	100.0%
		% within Pengaruh Agama Responden	70.0%	22.7%	37.5%
		% of Total	21.9%	15.6%	37.5%
	Rendah	Count	3	17	20
		Expected Count	6.3	13.8	20.0
		% within Kerentanan/Keseriusan Penyakit	15.0%	85.0%	100.0%
		% within Pengaruh Agama Responden	30.0%	77.3%	62.5%
		% of Total	9.4%	53.1%	62.5%
Total	Count	10	22	32	
	Expected Count	10.0	22.0	32.0	
	% within Kerentanan/Keseriusan Penyakit	31.3%	68.8%	100.0%	
	% within Pengaruh Agama Responden	100.0%	100.0%	100.0%	
	% of Total	31.3%	68.8%	100.0%	

Kerentanan/Keseriusan Penyakit * Cues to Action/Isyarat Untuk Bertindak Crosstabulation

		Cues to Action/Isyarat Untuk Bertindak			
			Tinggi	Rendah	Total
Kerentanan/Keseriusan Penyakit	Tinggi	Count	10	2	12
		Expected Count	7.5	4.5	12.0
		% within Kerentanan/Keseriusan Penyakit	83.3%	16.7%	100.0%
		% within Cues to Action/Isyarat Untuk Bertindak	50.0%	16.7%	37.5%
		% of Total	31.3%	6.3%	37.5%
	Rendah	Count	10	10	20
		Expected Count	12.5	7.5	20.0
		% within Kerentanan/Keseriusan Penyakit	50.0%	50.0%	100.0%
		% within Cues to Action/Isyarat Untuk Bertindak	50.0%	83.3%	62.5%
		% of Total	31.3%	31.3%	62.5%
Total	Count	20	12	32	
	Expected Count	20.0	12.0	32.0	
	% within Kerentanan/Keseriusan Penyakit	62.5%	37.5%	100.0%	
	% within Cues to Action/Isyarat Untuk Bertindak	100.0%	100.0%	100.0%	
	% of Total	62.5%	37.5%	100.0%	

M A K A S S A R

Kerentanan/Keseriusan Penyakit * Manfaat Yang Dirasakan Crosstabulation

		Manfaat Yang Dirasakan		Total	
		Tinggi	Rendah		
Kerentanan/Keseriusan Penyakit	Tinggi	Count	6	6	12
		Expected Count	4.1	7.9	12.0
		% within Kerentanan/Keseriusan Penyakit	50.0%	50.0%	100.0%
		% within Manfaat Yang Dirasakan	54.5%	28.6%	37.5%
		% of Total	18.8%	18.8%	37.5%
	Rendah	Count	5	15	20
		Expected Count	6.9	13.1	20.0
		% within Kerentanan/Keseriusan Penyakit	25.0%	75.0%	100.0%
		% within Manfaat Yang Dirasakan	45.5%	71.4%	62.5%
		% of Total	15.6%	46.9%	62.5%
Total	Count	11	21	32	
	Expected Count	11.0	21.0	32.0	
	% within Kerentanan/Keseriusan Penyakit	34.4%	65.6%	100.0%	
	% within Manfaat Yang Dirasakan	100.0%	100.0%	100.0%	
	% of Total	34.4%	65.6%	100.0%	

Kerentanan/Keseriusan Penyakit * Hambatan Yang Dirasakan Crosstabulation

		Hambatan Yang Dirasakan		Total	
		Tinggi	Rendah		
Kerentanan/Keseriusan Penyakit	Tinggi	Count	10	2	12
		Expected Count	10.1	1.9	12.0
		% within Kerentanan/Keseriusan Penyakit	83.3%	16.7%	100.0%
		% within Hambatan Yang Dirasakan	37.0%	40.0%	37.5%
		% of Total	31.3%	6.3%	37.5%
		Rendah	Count	17	3
	Expected Count	16.9	3.1	20.0	
	% within Kerentanan/Keseriusan Penyakit	85.0%	15.0%	100.0%	
	% within Hambatan Yang Dirasakan	63.0%	60.0%	62.5%	
	% of Total	53.1%	9.4%	62.5%	
	Total	Count	27	5	32
Expected Count		27.0	5.0	32.0	
% within Kerentanan/Keseriusan Penyakit		84.4%	15.6%	100.0%	
% within Hambatan Yang Dirasakan		100.0%	100.0%	100.0%	
% of Total		84.4%	15.6%	100.0%	

CROSSTABS

/TABLES=CTA1 BY PAR1 KKP1 MDR1 HDR1

/FORMAT=AVALUE TABLES

/CELLS=COUNT EXPECTED ROW COLUMN TOTAL

/COUNT ROUND CELL.

Crosstabs

Notes

Output Created		05-AUG-2022 09:38:10
Comments		
Input	Data	C:\Users\LENOVO 310-15 ABR\Documents\EKA MUNTU\Master Tabel Skripsi EKA.sav
	Active Dataset	DataSet1
	Filter	<none>
	Weight	<none>
	Split File	<none>
	N of Rows in Working Data File	32
Missing Value Handling	Definition of Missing	User-defined missing values are treated as missing.
	Cases Used	Statistics for each table are based on all the cases with valid data in the specified range(s) for all variables in each table.
Syntax		CROSSTABS /TABLES=CTA1 BY PAR1 KKP1 MDR1 HDR1 /FORMAT=AVALUE TABLES /CELLS=COUNT EXPECTED ROW COLUMN TOTAL /COUNT ROUND CELL.
Resources	Processor Time	00:00:00.03
	Elapsed Time	00:00:00.03
	Dimensions Requested	2
	Cells Available	524245

Case Processing Summary

	Valid		Cases Missing		Total	
	N	Percent	N	Percent	N	Percent
Cues to Action/Isyarat Untuk Bertindak * Pengaruh Agama Responden	32	100.0%	0	0.0%	32	100.0%
Cues to Action/Isyarat Untuk Bertindak * Kerentanan/Keseriusan Penyakit	32	100.0%	0	0.0%	32	100.0%
Cues to Action/Isyarat Untuk Bertindak * Manfaat Yang Dirasakan	32	100.0%	0	0.0%	32	100.0%
Cues to Action/Isyarat Untuk Bertindak * Hambatan Yang Dirasakan	32	100.0%	0	0.0%	32	100.0%

Cues to Action/Isyarat Untuk Bertindak * Pengaruh Agama Responden Crosstabulation

		Pengaruh Agama Responden		Total	
		Mendukung	Tidak Mendukung		
Cues to Action/Isyarat Untuk Bertindak	Tinggi	Count	10	10	20
		Expected Count	6.3	13.8	20.0
	% within Cues to Action/Isyarat Untuk Bertindak	50.0%	50.0%	100.0%	
	% within Pengaruh Agama Responden	100.0%	45.5%	62.5%	
	% of Total	31.3%	31.3%	62.5%	
Rendah	Count	0	12	12	

Cues to Action/Isyarat Untuk Bertindak * Pengaruh Agama Responden Crosstabulation

		Pengaruh Agama Responden		Total	
		Mendukung	Tidak Mendukung		
Cues to Action/Isyarat Untuk Bertindak	Rendah	Expected Count	3.8	8.3	12.0
		% within Cues to Action/Isyarat Untuk Bertindak	0.0%	100.0%	100.0%
		% within Pengaruh Agama Responden	0.0%	54.5%	37.5%
		% of Total	0.0%	37.5%	37.5%
Total		Count	10	22	32
		Expected Count	10.0	22.0	32.0
		% within Cues to Action/Isyarat Untuk Bertindak	31.3%	68.8%	100.0%
		% within Pengaruh Agama Responden	100.0%	100.0%	100.0%
		% of Total	31.3%	68.8%	100.0%

Cues to Action/Isyarat Untuk Bertindak * Kerentanan/Keseriusan Penyakit Crosstabulation

			Kerentanan/Keseriusan Penyakit		
			Tinggi	Rendah	Total
Cues to Action/Isyarat Untuk Bertindak	Tinggi	Count	10	10	20
		Expected Count	7.5	12.5	20.0
		% within Cues to Action/Isyarat Untuk Bertindak	50.0%	50.0%	100.0%
		% within Kerentanan/Keseriusan Penyakit	83.3%	50.0%	62.5%
		% of Total	31.3%	31.3%	62.5%
	Rendah	Count	2	10	12
		Expected Count	4.5	7.5	12.0
		% within Cues to Action/Isyarat Untuk Bertindak	16.7%	83.3%	100.0%
		% within Kerentanan/Keseriusan Penyakit	16.7%	50.0%	37.5%
		% of Total	6.3%	31.3%	37.5%
Total	Count	12	20	32	
	Expected Count	12.0	20.0	32.0	
	% within Cues to Action/Isyarat Untuk Bertindak	37.5%	62.5%	100.0%	
	% within Kerentanan/Keseriusan Penyakit	100.0%	100.0%	100.0%	
	% of Total	37.5%	62.5%	100.0%	

Cues to Action/Isyarat Untuk Bertindak * Manfaat Yang Dirasakan Crosstabulation

		Manfaat Yang Dirasakan		Total	
		Tinggi	Rendah		
Cues to Action/Isyarat Untuk Bertindak	Tinggi	Count	11	9	20
		Expected Count	6.9	13.1	20.0
		% within Cues to Action/Isyarat Untuk Bertindak	55.0%	45.0%	100.0%
		% within Manfaat Yang Dirasakan	100.0%	42.9%	62.5%
		% of Total	34.4%	28.1%	62.5%
	Rendah	Count	0	12	12

Cues to Action/Isyarat Untuk Bertindak * Manfaat Yang Dirasakan Crosstabulation

		Manfaat Yang Dirasakan		Total	
		Tinggi	Rendah		
Cues to Action/Isyarat Untuk Bertindak	Rendah	Expected Count	4.1	7.9	12.0
		% within Cues to Action/Isyarat Untuk Bertindak	0.0%	100.0%	100.0%
		% within Manfaat Yang Dirasakan	0.0%	57.1%	37.5%
		% of Total	0.0%	37.5%	37.5%
Total		Count	11	21	32
		Expected Count	11.0	21.0	32.0
		% within Cues to Action/Isyarat Untuk Bertindak	34.4%	65.6%	100.0%
		% within Manfaat Yang Dirasakan	100.0%	100.0%	100.0%
		% of Total	34.4%	65.6%	100.0%

Cues to Action/Isyarat Untuk Bertindak * Hambatan Yang Dirasakan Crosstabulation

		Hambatan Yang Dirasakan		Total	
		Tinggi	Rendah		
Cues to Action/Isyarat Untuk Bertindak	Tinggi	Count	16	4	20
		Expected Count	16.9	3.1	20.0
		% within Cues to Action/Isyarat Untuk Bertindak	80.0%	20.0%	100.0%
		% within Hambatan Yang Dirasakan	59.3%	80.0%	62.5%
		% of Total	50.0%	12.5%	62.5%
	Rendah	Count	11	1	12

Cues to Action/Isyarat Untuk Bertindak * Hambatan Yang Dirasakan Crosstabulation

		Hambatan Yang Dirasakan		Total	
		Tinggi	Rendah		
Cues to Action/Isyarat Untuk Bertindak	Rendah	Expected Count	10.1	1.9	12.0
		% within Cues to Action/Isyarat Untuk Bertindak	91.7%	8.3%	100.0%
		% within Hambatan Yang Dirasakan	40.7%	20.0%	37.5%
		% of Total	34.4%	3.1%	37.5%
Total		Count	27	5	32
		Expected Count	27.0	5.0	32.0
		% within Cues to Action/Isyarat Untuk Bertindak	84.4%	15.6%	100.0%
		% within Hambatan Yang Dirasakan	100.0%	100.0%	100.0%
		% of Total	84.4%	15.6%	100.0%

CROSSTABS
 /TABLES=MDR1 BY PAR1 KKP1 CTA1 HDR1
 /FORMAT=AVALUE TABLES
 /CELLS=COUNT EXPECTED ROW COLUMN TOTAL
 /COUNT ROUND CELL.

Crosstabs



Notes

Output Created		05-AUG-2022 09:39:13
Comments		
Input	Data	C:\Users\LENOVO 310-15 ABR\Documents\EKA MUNTU\Master Tabel Skripsi EKA.sav
	Active Dataset	DataSet1
	Filter	<none>
	Weight	<none>
	Split File	<none>
	N of Rows in Working Data File	32
Missing Value Handling	Definition of Missing	User-defined missing values are treated as missing.
	Cases Used	Statistics for each table are based on all the cases with valid data in the specified range(s) for all variables in each table.
Syntax	CROSSTABS /TABLES=MDR1 BY PAR1 KKP1 CTA1 HDR1 /FORMAT=AVALUE TABLES /CELLS=COUNT EXPECTED ROW COLUMN TOTAL /COUNT ROUND CELL.	
Resources	Processor Time	00:00:00.03
	Elapsed Time	00:00:00.03
	Dimensions Requested	2
	Cells Available	524245



Case Processing Summary

	Valid		Missing		Total	
	N	Percent	N	Percent	N	Percent
Manfaat Yang Dirasakan * Pengaruh Agama Responden	32	100.0%	0	0.0%	32	100.0%
Manfaat Yang Dirasakan * Kerentanan/Keseriusan Penyakit	32	100.0%	0	0.0%	32	100.0%
Manfaat Yang Dirasakan * Cues to Action/Isyarat Untuk Bertindak	32	100.0%	0	0.0%	32	100.0%
Manfaat Yang Dirasakan * Hambatan Yang Dirasakan	32	100.0%	0	0.0%	32	100.0%

Manfaat Yang Dirasakan * Pengaruh Agama Responden Crosstabulation

		Pengaruh Agama Responden		Total	
		Mendukung	Tidak Mendukung		
Manfaat Yang Dirasakan	Tinggi	Count	4	7	11
		Expected Count	3.4	7.6	11.0
		% within Manfaat Yang Dirasakan	36.4%	63.6%	100.0%
		% within Pengaruh Agama Responden	40.0%	31.8%	34.4%
		% of Total	12.5%	21.9%	34.4%
	Rendah	Count	6	15	21
		Expected Count	6.6	14.4	21.0
		% within Manfaat Yang Dirasakan	28.6%	71.4%	100.0%
		% within Pengaruh Agama Responden	60.0%	68.2%	65.6%
		% of Total	18.8%	46.9%	65.6%
Total	Count	10	22	32	
	Expected Count	10.0	22.0	32.0	
	% within Manfaat Yang Dirasakan	31.3%	68.8%	100.0%	
	% within Pengaruh Agama Responden	100.0%	100.0%	100.0%	
	% of Total	31.3%	68.8%	100.0%	

Manfaat Yang Dirasakan * Kerentanan/Keseriusan Penyakit Crosstabulation

		Kerentanan/Keseriusan Penyakit			
		Tinggi	Rendah	Total	
Manfaat Yang Dirasakan	Tinggi	Count	6	5	11
		Expected Count	4.1	6.9	11.0
		% within Manfaat Yang Dirasakan	54.5%	45.5%	100.0%
		% within Kerentanan/Keseriusan Penyakit	50.0%	25.0%	34.4%
		% of Total	18.8%	15.6%	34.4%
	Rendah	Count	6	15	21
		Expected Count	7.9	13.1	21.0
		% within Manfaat Yang Dirasakan	28.6%	71.4%	100.0%
		% within Kerentanan/Keseriusan Penyakit	50.0%	75.0%	65.6%
		% of Total	18.8%	46.9%	65.6%
Total	Count	12	20	32	
	Expected Count	12.0	20.0	32.0	
	% within Manfaat Yang Dirasakan	37.5%	62.5%	100.0%	
	% within Kerentanan/Keseriusan Penyakit	100.0%	100.0%	100.0%	
	% of Total	37.5%	62.5%	100.0%	

Manfaat Yang Dirasakan * Cues to Action/Isyarat Untuk Bertindak Crosstabulation

		Cues to Action/Isyarat Untuk Bertindak			
		Tinggi	Rendah	Total	
Manfaat Yang Dirasakan	Tinggi	Count	11	0	11
		Expected Count	6.9	4.1	11.0
		% within Manfaat Yang Dirasakan	100.0%	0.0%	100.0%
		% within Cues to Action/Isyarat Untuk Bertindak	55.0%	0.0%	34.4%
		% of Total	34.4%	0.0%	34.4%
	Rendah	Count	9	12	21
		Expected Count	13.1	7.9	21.0
		% within Manfaat Yang Dirasakan	42.9%	57.1%	100.0%
		% within Cues to Action/Isyarat Untuk Bertindak	45.0%	100.0%	65.6%
		% of Total	28.1%	37.5%	65.6%
Total	Count	20	12	32	
	Expected Count	20.0	12.0	32.0	
	% within Manfaat Yang Dirasakan	62.5%	37.5%	100.0%	
	% within Cues to Action/Isyarat Untuk Bertindak	100.0%	100.0%	100.0%	
	% of Total	62.5%	37.5%	100.0%	

Manfaat Yang Dirasakan * Hambatan Yang Dirasakan Crosstabulation

		Hambatan Yang Dirasakan		Total	
		Tinggi	Rendah		
Manfaat Yang Dirasakan	Tinggi	Count	10	1	11
		Expected Count	9.3	1.7	11.0
		% within Manfaat Yang Dirasakan	90.9%	9.1%	100.0%
		% within Hambatan Yang Dirasakan	37.0%	20.0%	34.4%
		% of Total	31.3%	3.1%	34.4%
	Rendah	Count	17	4	21
		Expected Count	17.7	3.3	21.0
		% within Manfaat Yang Dirasakan	81.0%	19.0%	100.0%
		% within Hambatan Yang Dirasakan	63.0%	80.0%	65.6%
		% of Total	53.1%	12.5%	65.6%
Total	Count	27	5	32	
	Expected Count	27.0	5.0	32.0	
	% within Manfaat Yang Dirasakan	84.4%	15.6%	100.0%	
	% within Hambatan Yang Dirasakan	100.0%	100.0%	100.0%	
	% of Total	84.4%	15.6%	100.0%	

CROSSTABS

/TABLES=HDR1 BY PAR1 KKP1 CTA1 MDR1

/FORMAT=AVALUE TABLES

/CELLS=COUNT EXPECTED ROW COLUMN TOTAL

/COUNT ROUND CELL.

Crosstabs

Notes

Output Created		05-AUG-2022 09:39:53
Comments		
Input	Data	C:\Users\LENOVO 310-15 ABR\Documents\EKA MUNTU\Master Tabel Skripsi EKA.sav
	Active Dataset	DataSet1
	Filter	<none>
	Weight	<none>
	Split File	<none>
	N of Rows in Working Data File	
Missing Value Handling	Definition of Missing	User-defined missing values are treated as missing.
	Cases Used	Statistics for each table are based on all the cases with valid data in the specified range(s) for all variables in each table.
Syntax		CROSSTABS /TABLES=HDR1 BY PAR1 KKP1 CTA1 MDR1 /FORMAT=AVALUE TABLES /CELLS=COUNT EXPECTED ROW COLUMN TOTAL /COUNT ROUND CELL.
Resources	Processor Time	00:00:00.00
	Elapsed Time	00:00:00.09
	Dimensions Requested	2
	Cells Available	524245

Case Processing Summary

	Valid		Missing		Total	
	N	Percent	N	Percent	N	Percent
Hambatan Yang Dirasakan * Pengaruh Agama Responden	32	100.0%	0	0.0%	32	100.0%
Hambatan Yang Dirasakan * Kerentanan/Keseriusan Penyakit	32	100.0%	0	0.0%	32	100.0%
Hambatan Yang Dirasakan * Cues to Action/Isyarat Untuk Bertindak	32	100.0%	0	0.0%	32	100.0%
Hambatan Yang Dirasakan * Manfaat Yang Dirasakan	32	100.0%	0	0.0%	32	100.0%

Hambatan Yang Dirasakan * Pengaruh Agama Responden Crosstabulation

		Pengaruh Agama Responden			
		Mendukung	Tidak Mendukung	Total	
Hambatan Yang Dirasakan	Tinggi	Count	7	20	27
		Expected Count	8.4	18.6	27.0
		% within Hambatan Yang Dirasakan	25.9%	74.1%	100.0%
		% within Pengaruh Agama Responden	70.0%	90.9%	84.4%
		% of Total	21.9%	62.5%	84.4%
	Rendah	Count	3	2	5
		Expected Count	1.6	3.4	5.0
		% within Hambatan Yang Dirasakan	60.0%	40.0%	100.0%
		% within Pengaruh Agama Responden	30.0%	9.1%	15.6%
		% of Total	9.4%	6.3%	15.6%
Total	Count	10	22	32	
	Expected Count	10.0	22.0	32.0	
	% within Hambatan Yang Dirasakan	31.3%	68.8%	100.0%	
	% within Pengaruh Agama Responden	100.0%	100.0%	100.0%	
	% of Total	31.3%	68.8%	100.0%	

Hambatan Yang Dirasakan * Kerentanan/Keseriusan Penyakit Crosstabulation

		Kerentanan/Keseriusan Penyakit		Total	
		Tinggi	Rendah		
Hambatan Yang Dirasakan	Tinggi	Count	10	17	27
		Expected Count	10.1	16.9	27.0
		% within Hambatan Yang Dirasakan	37.0%	63.0%	100.0%
		% within Kerentanan/Keseriusan Penyakit	83.3%	85.0%	84.4%
		% of Total	31.3%	53.1%	84.4%
	Rendah	Count	2	3	5
		Expected Count	1.9	3.1	5.0
		% within Hambatan Yang Dirasakan	40.0%	60.0%	100.0%
		% within Kerentanan/Keseriusan Penyakit	16.7%	15.0%	15.6%
		% of Total	6.3%	9.4%	15.6%
Total	Count	12	20	32	
	Expected Count	12.0	20.0	32.0	
	% within Hambatan Yang Dirasakan	37.5%	62.5%	100.0%	
	% within Kerentanan/Keseriusan Penyakit	100.0%	100.0%	100.0%	
	% of Total	37.5%	62.5%	100.0%	

Hambatan Yang Dirasakan * Cues to Action/Isyarat Untuk Bertindak Crosstabulation

		Cues to Action/Isyarat Untuk Bertindak			
		Tinggi	Rendah	Total	
Hambatan Yang Dirasakan	Tinggi	Count	16	11	27
		Expected Count	16.9	10.1	27.0
		% within Hambatan Yang Dirasakan	59.3%	40.7%	100.0%
		% within Cues to Action/Isyarat Untuk Bertindak	80.0%	91.7%	84.4%
		% of Total	50.0%	34.4%	84.4%
	Rendah	Count	4	1	5
		Expected Count	3.1	1.9	5.0
		% within Hambatan Yang Dirasakan	80.0%	20.0%	100.0%
		% within Cues to Action/Isyarat Untuk Bertindak	20.0%	8.3%	15.6%
		% of Total	12.5%	3.1%	15.6%
Total	Count	20	12	32	
	Expected Count	20.0	12.0	32.0	
	% within Hambatan Yang Dirasakan	62.5%	37.5%	100.0%	
	% within Cues to Action/Isyarat Untuk Bertindak	100.0%	100.0%	100.0%	
	% of Total	62.5%	37.5%	100.0%	

Hambatan Yang Dirasakan * Manfaat Yang Dirasakan Crosstabulation

		Manfaat Yang Dirasakan		Total	
		Tinggi	Rendah		
Hambatan Yang Dirasakan	Tinggi	Count	10	17	27
		Expected Count	9.3	17.7	27.0
		% within Hambatan Yang Dirasakan	37.0%	63.0%	100.0%
		% within Manfaat Yang Dirasakan	90.9%	81.0%	84.4%
		% of Total	31.3%	53.1%	84.4%
	Rendah	Count	1	4	5
		Expected Count	1.7	3.3	5.0
		% within Hambatan Yang Dirasakan	20.0%	80.0%	100.0%
		% within Manfaat Yang Dirasakan	9.1%	19.0%	15.6%
		% of Total	3.1%	12.5%	15.6%
		Total	11	21	32
Total	Count	11	21	32	
	Expected Count	11.0	21.0	32.0	
	% within Hambatan Yang Dirasakan	34.4%	65.6%	100.0%	
	% within Manfaat Yang Dirasakan	100.0%	100.0%	100.0%	
	% of Total	34.4%	65.6%	100.0%	

Lampiran 7. Matriks Wawancara

MATRIKS WAWANCARA INFORMAN PERSEPSI WANITA USIA SUBUR TERHADAP PENGAMBILAN KEPUTUSAN TIDAK MENGGUNAKAN KONTRASEPSI MODERN DI LINGKUNGAN PONDOK PESANTREN DARUL ISTIQAMAH KABUPATEN GOWA

1. Informan Utama

No.	Informasi	Kode Informan	Usia	Content Analisis	Reduksi	Interpretasi/Makna
1	Persepsi pengaruh agama responden	UA	45	<p>"Kalo dalam hal agama melarang KB untuk kalau takut miskin, karena kan Allah yang menjamin kalau takut miskin. Tapi kalo dari segi kesehatan, eee itu dianjurkan, justru sangat dianjurkan karena kita dianjurkan untuk menghindarkan diri dari marabahaya kan? jadi tergantung kalo misalnya untuk hal duniawi hanya takut miskin aaa itu yang tidak boleh dalam hal agama... tapi kalo untuk kesehatan itu dianjurkan bahkan sangat dianjurkan. Iya... tergantung niat karena itu tadi saya bilang, kalo hal materi atau hal duniawi itu yang nda boleh karena takut miskin takut repot yah memang orang hidup repot kok... netral, maksudnya eee tergantung niat. Kayaknya tidak ada penekanan seperti itu. Tidak ada karena alhamdulillah warga disini sudah paham tentang hal seperti itu. Jadi mereka sangat paham kapan saatnya dianjurkan, dibolehkan, kapan saja tidak boleh. Alat kontrasepsinya juga tidak berbahaya tidak membahayakan kalau memang betul-betul dibutuhkan. Tidak mengharamkan sebenarnya yang seperti itu tapi eee perhatikan dulu eee.. apa kembali lagi ke niat, kalo niatnya untuk menjaga kesehatan kan itu dianjurkan malah wajib tapi kalo tidak ndak ee niatnya bukan karena itu menjadi haram kalo bisa."</p>	<p>"Kalau dalam hal agama melarang KB untuk takut miskin, padahal ada Allah yang menjamin. Tapi dari segi kesehatan, sangat dianjurkan karena kita dianjurkan untuk menghindarkan diri dari marabahaya. Jadi tergantung kalau misalnya untuk hal duniawi hanya takut miskin, itu yang tidak boleh dalam hal agama. Tapi kalau untuk kesehatan itu dianjurkan bahkan sangat dianjurkan. Tergantung niat seperti yang saya katakan, bila terkait hal materi atau hal duniawi itu yang tidak boleh dengan alasan takut miskin, takut repot, karena memang orang hidup pasti repot. Netral, maksudnya tergantung niat. Sepertinys tidak ada penekanan seperti itu. Tidak ada karena alhamdulillah warga disini sudah paham tentang hal seperti itu. Jadi mereka sangat paham kapan saatnya dianjurkan, dibolehkan, kapan saja tidak boleh. Alat kontrasepsinya juga tidak membahayakan kalau memang betul-betul dibutuhkan. Tidak mengharamkan yang seperti itu tapi tetap memperhatikan dulu niatnya. Kalo niatnya untuk menjaga kesehatan, itu dianjurkan bahkan wajib. Tapi kalau tidak, niatnya bukan karena itu maka hukumnya bisa menjadi haram."</p>	<p>Informan mengatakan bahwa ia berada dalam posisi netral terhadap KB. Informan meyakini bahwa agama melarang KB bila seseorang merasa khawatir jatuh miskin pada rezeki atau takut kerepotan, padahal harus diyakini bahwa ada Allah yang mengatur. Hukum KB dibolehkan bila untuk kepentingan kesehatan, maka semua tergantung niat.</p>

No.	Informasi	Kode Informan	Usia	Content Analisis	Reduksi	Interpretasi/Makna
		NA	26	"Kah nda pernahki KB jadi nda ditauki masalah itu.. Cuma ikut-ikut saja. Bisaji (dari segi agama) tapi dari kitaji mauki KB atau tidak.. mauki atau tidak toh.. tidak pernahki kudengar ada ustadz yang bilang boleh atau tidak boleh. Pemerintah kalo MUI eee tentang KB begitu? menganjurkanji biasa umpama kalo sakit-sakit.. Ee biasa di rumah sakit bilang anu.. "	"Saya tidak pernah KB jadi tidak mengetahui masalah itu. Cuma ikut-ikutan saja. Dari segi agama sepertinya bisa, tapi tergantung dari diri masing-masing ingin KB atau tidak. Saya tidak pernah mendengar secara langsung ada ustadz yang bilang melarang atau membolehkan. Pemerintah dan MUI tentang KB tentu menganjurkan terlebih bila ibu memiliki keluhan sakit. di rumah sakit juga sering dianjurkan."	Informan mengatakan tidak pernah KB didasarkan pada perilaku ikut-ikutan sajadengan orang disekitarnya. Informan tidak pernah mendengar langsung informasi tentang larangan KB dari tokoh agama.
		MQ	32	"Netralji saya.. menganjurkan ji bagai cowok cowok yang merasa tidak anu tidak juga ji. Kalo yang saya tahu itu kalo yang kayak KB itu tidak dilarangji untuk tidak memberhentikan untuk memiliki anak tapi untuk memperjarak agar anak satu ke anak yang lain diperbolehkan tapi diliat juga dari kondisinya orang yang cocok atau tidak karena kan banyak juga macamnya dan banyak juga orang yang macam-macam yang na cocoki toh menurut saya... Nda bisaki juga menzholimi dirita sendiri hanya karena egoista mau punya anak banyak sedangkan kondisi tubuhta kan berbeda kan.. ya mungkin itu pemerintah juga demi kebaikan bersama toh jadi kita kan keputusannya dikembalikan ke orang-orang yang senasib. Iye positif ji terhadap KB. Iye kembali ke diri masing-masing.. Iye betul karena sedangkan ada juga yang saya tahu itu teman menggunakan KB untuk memancing anak selanjutnya jadi mungkin menurutnya itu yang na lakukan supaya terpancing ki tapi kan tidak tahu metodenya bagaimana beda beda pemahamannya orang nda bisa dipaksa kalo tidak mau juga."	"Saya berada di posisi netral. Menurut saya, dianjurkan bagai ibu yang memiliki suami yang sering berhubungan. Tetapi bila tidak juga tidak mengapa. Kalau yang saya ketahui, KB itu tidak dilarang asalkan tidak berniat untuk berhenti memiliki anak, tetapi untuk memperjarak kelahiran anak satu ke anak yang lain. KB diperbolehkan tapi diliat juga dari kondisi setiap orang apakah cocok atau tidak karena KB banyak juga macamnya dan setiap orang juga tergantung dengan KB mana yang sesuai dengan tubuhnya. Menurut saya, kita tidak bisa menzholimi diri sendiri hanya karena keegoisan kita ingin memiliki anak banyak sedangkan kondisi tubuh kita berbeda. Mungkin pemerintah bermaksud demi kebaikan bersama, jadi keputusannya dikembalikan ke orang-orang yang senasib. Saya positif terhadap KB. kembali ke diri masing-masing. Ada juga yang saya tahu seorang teman menggunakan KB untuk memancing anak selanjutnya jadi mungkin menurutnya itu yang ia lakukan supaya terpancing memiliki anak tapi tidak tahu metodenya bagaimana, beda-beda pemahaman setiap orang tidak bisa dipaksa kalau tidak mau juga."	Informan mengatakan netral. Menurutnya, KB dianjurkan bagi ibu yang suaminya aktif melakukan hubungan suami istri. Selain itu, Informan menganggap KB tidak larang asalkan tidak memiliki niat untuk berhenti memiliki anak tetapi untuk memperjarak kelahiran. Informan juga menyatakan bahwa seorang ibu tidak boleh menzholimi diri sendiri hanya karena ingin memiliki banyak anak sedangkan kondisi tubuhnya berbeda.

No.	Informasi	Kode Informan	Usia	Content Analisis	Reduksi	Interpretasi/Makna
		HS	48	<p>"Menurut saya kalo menjarakkan ya boleh maksudnya membatasi maksudnya baru nanti ada lagi baru ada lagi tapi kalo membatasi bilang 2 ji anak itu eee yang tidak boleh kalo saya toh itu yang kupahami bahwa untuk menjaga jarak ji boleh artinya supaya anak juga bisa berkembang dengan baik ibu ibu orang tua juga mendidik anaknya bisa yaaa.. kali disini ndada kapang KB disini. Kalo yang tokoh disini yang dalam sini tidak adaji artinya dikembalikan saja sama individu masing-masing. Kan ada juga bias yang tidak cocok. Jadi sebenarnya setuju setuju saja. Ya begitumi kupelajari tadi artinya yang pernah kupelajari bahwa untuk apa yang membatasi tidak boleh bilang cukup anak dua atau tiga itu tidak boleh kalo menurut saya artinya kalo membatasi bilang tiga anak berarti menyalahimi ketentuan toh sementara kalo hanya membatasi bilang 2 tahun baru ada lagi 3 tahun baru ada lagi saya kurasa boleh-boleh saja dan yang pernah kupelajari. Duluji disini waktunya Istiqamah masih dulu-dulu memang tidak ada artinya tapi mungkin sekarang karena dengan banyaknya pedapat yang masuk toh artinya paham-paham yang masuk dan memberikan semua yang mana yang terbaik dan mengembalikan kepada masing-masing individunya mungkin adami yang KB dulu tidak ada."</p>	<p>"Menurut saya kalau menjarakkan ya boleh maksudnya menunggu ada lagi tapi kalo membatasi hanya 2 anak itu yang tidak boleh kalau saya itu yang dipahami bahwa untuk menjaga jarak boleh, artinya supaya anak juga bisa berkembang dengan baik, ibu-ibu atau orang tua juga berkesempatan mendidik anaknya. Kalau disini sepertinya tidak ada ibu yang KB. Kalau tokoh yang dalam dikenal disini tidak ada larangan darinya, artinya dikembalikan saja sama individu masing-masing. Ada juga orang yang tidak cocok KB. Jadi sebenarnya setuju-setuju saja. Begitu yang saya pelajari tadi, bahwa membatasi tidak boleh, cukup anak dua atau tiga itu tidak boleh kalau menurut saya artinya membatasi tiga anak berarti menyalahi ketentuan sementara kalau hanya membatasi 2 tahun kemudian 3 tahun baru ada anak lagi, saya merasa boleh-boleh saja. Dahulu, di pesantren ketika Istiqamah berdiri, memang tidak ada yang boleh KB, tapi mungkin sekarang karena dengan banyaknya pedapat yang masuk, artinya paham-paham yang masuk dan memberikan semua yang mana yang terbaik dan mengembalikan kepada masing-masing individunya mungkin ada yang KB dulu tidak ada."</p>	<p>Informan mengatakan bahwa KB dengan tujuan menjarakkan hukumnya boleh. Menurut informan, ibu-ibu yang berKB tentu memiliki kesempatan untuk mendidik anak-anak mereka. Informan menceritakan bahwa pada awal berdirinya pesantren, tidak ada sama sekali yang boleh KB, tetapi karena mulai adanya paham-paham yang masuk, akhirnya pemikiran masyarakat jadi lebih terbuga terhadap KB.</p>

No.	Informasi	Kode Informan	Usia	Content Analisis	Reduksi	Interpretasi/Makna
		SY	24	"Kalau saya ee setuju saja, MUI juga menganjurkanji selama itu bagus "	"Kalau saya setuju saja terhadap KB, MUI juga menganjurkan selama itu bagus "	Informan menyatakan setuju terhadap KB dan menganggap bahwa MUI menganjurkannya selama itu bermanfaat.
		JA	31	"Sempat memang KB waktu anak pertama, anak kedua ketiga nda.. karena mau merantau itu waktu. Tidak masalahnya toh kayak di kampungnya ki orang baru mauki anu lahiran jadi ya KB. Sekarang tidak KB karena tidak cocokka juga. Ee yang pernah saya pake itu yang 3 bulan eee muntah-muntahka setiap anu toh, iye kayak orang ngidam, jadi kulepas kucoba lagi yang 1 bulan, yang 1 bulan itu tidak cocok. Yang diperantauan di Jakarta yang kucoba pil lagi toh lebih muntah-muntah lagi jadi ndami. Ya menganjurkan... ooo kalo sesuai dari saya kalo yang dulu dulu itu yang karena kita disini santri kita pernah dengar ini disini pembina nda boleh KB kecuali ada resiko toh.. jadi ya tidak ada yang KB. Sekarang kan karena mungkin sudah oh mungkin sudah ada penyakitnya jadi KB atau sudah ada alasan tertentu jadi KB seperti saya itu waktu saya KB karena itu mau bepergian merantau jadi takutnya disana mau hamil bagaimana.. tidak membatasi alhamdulillah karena anak ku saya 5 tahun 5 tahun padahal KB nya waktu anak pertama."	"Sempat menggunakan KB waktu anak pertama, anak kedua ketiga tidak karena mau merantau waktu itu. Masalahnya dulu ingin KB karena di kampung orang kemudian ingin melahirkan jadi menggunakan KB. Sekarang tidak KB karena tidak cocok juga. Yang pernah saya gunakan itu yang 3 bulan tapi muntah-muntah seperti orang ngidam, jadi saya melepas KB tersebut, kemudian mencoba lagi yang 1 bulan, yang 1 bulan itu tidak cocok. Diperantauan di Jakarta mencoba pil lagi tapi lebih muntah-muntah lagi jadi akhirnya sampai sekarang tidak KB. Ya menganjurkan. Kalau sesuai dari saya, dulu kita disini santri pernah mendengar pembina tidak membolehkan KB kecuali ada resiko. Jadi tidak ada yang KB. Sekarang karena mungkin sudah ada penyakitnya jadi KB atau sudah ada alasan tertentu jadi KB seperti saya waktu itu. Saya KB karena mau bepergian merantau jadi takutnya disana hamil bagaimana. Tidak membatasi alhamdulillah karena anak saya jaraknya 5 tahun 5 tahun padahal KB nya waktu anak pertama."	Informan mengatakan sempat menggunakan KB pada anak pertama. Keputusan berKB pada saat itu karena alasan ingin merantau di kampung orang dan takut merepotkan orang lain di perantauan bila informan sedang hamil. Informan saat ini sudah tidak memakai KB sama sekali karena berbagai macam KB yang dicoba tapi semuanya tidak cocok bagi informan kaena menimbulkan efek muntah yang hebat.
		MY	26	"Pendapatku sih kalau saya nda anu ji kalo KB iya.. ada di sunnah diperbolehkanji kalo untuk mengatur jarak. Kalau saya setuju ja iya. Kalo MUI iye kayaknya (setuju)"	"Pendapat saya, saya tidak mempermasalahkan KB. Ada sunnah yang memperbolehkan kalau untuk mengatur jarak. Kalau saya setuju saja. Kalau MUI sepertinya setuju"	Menurut Informan, tidak mempermasalahkan KB karena ada sunnah yang membolehkan bila untuk mengatur jarak, bahkan MUI menyetujui penggunaan KB.

No.	Informasi	Kode Informan	Usia	Content Analisis	Reduksi	Interpretasi/Makna
		AR	20	<p>"Ee kalo anu sih (KB) nda sih..karena mau punya banyak anak, iye.. tidakji.. kan itu memang toh.. bukan ji bilang nda mauki KB bilang sedikitji anak aih ituji nanti penolong ta semua banyak anak. Kalo menurutku saya KB kan tidak boleh dalam Islam toh berarti tidak yakinki dengan rezki Allah toh kan biasanya pendapatnya orang kalo nabilang begini bilang ada yang anu pendapatnya bilang ee nanti nda ada yang kasi makan.. itu namanya menolak takdir Allah ki toh karena tidak boleh ki ragu karena ada ji itu rezki toh... eh saya saja pikiranku begitu karena banyak itu orang yang KB tidak bisa punya anak toh.. Ih tidakji sih.. Iya na ajarkan jki bilang harga pendapatnya orang bagaimanapun itu kan semua orang berhak untuk berpendapat toh.. Kalo MUI ya pernah sih pernah saya dengar karena kalo kan..tapi itupun tidak terlalu kukuh sih kalo Muhammadiyah kecuali kalo NU toh.."</p>	<p>"Kalau KB, saya tidak karena ingin punya banyak anak. Bukan bilang tidak mau KB, tapi untuk sedikit anak jadi masalahnya, nanti penolong kita semua kalau banyak anak. Kalau menurut saya, KB tidak boleh dalam Islam, karena berarti tidak yakin dengan rezki Allah. Biasanya pendapat orang menyatakan bahwa nanti tidak ada yang memberi makan. Itu namanya menolak takdir Allah karena tidak boleh ragu karena pasti ada rezkinya. Saya berpikir begitu karena banyak orang yang KB tidak bisa punya anak. tokoh agama mengajarkan bahwa harga pendapatnya orang bagaimanapun itu, semua orang berhak untuk berpendapat. Kalau MUI, saya pernah dengar, tapi itu tidak terlalu kukuh kalau Muhammadiyah, kecuali kalau NU."</p>	<p>Informan menyatakan tidak ingin menggunakan KB karena lebih memilih memiliki banyak anak karena anak adalah penolong bagi orangtuanya di akhirat kelak. Menurut Informan, KB itu tidak dibolehkan dalam Islam karena tidak yakin dengan rezki Allah dan menolak takdir Allah tetapi tokoh agama mengajarkan bahwa kita harus menghargai pendapat orang lain.</p>
		NI	27	<p>"Bagaimana di kan tidak rempongi toh, nda perluji belum perlu. Karena anakku agak jauh-jauhji jaraknya. Dari anak pertama kedua 3 tahun, kedua ke ini 5 tahun lebih. Agama nda melarangji selama itu masih tidak ini kan sehat-sehatji yang pake. Ndaji menurutku, misalnya kalo dia butuh. Tidak melarangji dari saya yang kuterima maksudnya dia tidak melarang dan kalo memang butuh boleh dipake. Kan dari rumah sakit juga ada teman mau tutup, ternyata umurnya masih muda nda diizinkan."</p>	<p>"Bagaimana ya, saat ini tidak kerepotan mengurus anak, jadi merasa belum perlu. Karena anak Saya agak jauh jarak usianya. Dari anak pertama kedua 3 tahun, kedua ke ini 5 tahun lebih. Agama tidak melarang selama itu masih sehat-sehat yang menggunakannya. Tidak melarang, misalnya jika dia butuh. Tidak melarang dari yang saya terima maksudnya dia tidak melarang dan kalau memang butuh boleh dipake. Kan dari rumah sakit juga ada teman mau tutup, ternyata umurnya masih muda tidak diizinkan."</p>	<p>Informan merasa ada saat ini tidak kerepotan dalam mengurus anak jadi belum merasa perlu menggunakan KB dan jarak anak-anak Informan sekitar 3 tahun. Informan juga mengatakan bahwa tidak melarang KB jika memang butuh. Teman informan pernah mengajukan tutup kandungan tapi tidak dibolehkan oleh pihak rumah sakit karena masih cukup muda.</p>

No.	Informasi	Kode Informan	Usia	Content Analisis	Reduksi	Interpretasi/Makna
2	Persepsi kerentanan/ keseriusan penyakit	UA	45	<p>"Kalo saya alhamdulillah ndaji.. sehat-sehatji selalu malah ada anakku kembar. Ndaji.. Insyaa Allah tidak mengganggu. Mungkin karena sugesti kali yah. Artinya kan dari dalam ah masa mau masa beginiji na langsung mau KB juga.. belum ada apa-apa, iya saya juga tidak apa-apaji malah eee tahun lalu ee bayar fidyah tahun ini tidak puasa lagi bayar fidyah lagi begitu-begitu berturut-turut, ee akhirnya berlalu begini-beginijiji ehehehe..... Harus cetak generasi Qur'ani yang banyak.. Aamiin, Aamiin Allahumma Aamiin.. Biasa karena namanya ibu hamil pasti ada perubahan nda sama dengan ee pada saat tidak hamil, bedalaah..iyalah setuju kan pasti berubah.. Kayaknya tidak saya nda pernahji merasa khawatir, adaji suami yang mensupport iya karena suami juga perlu kita juga perlu butuh dukungan toh apalagi kalo bilang anak keduami, ketiga, baru suami membantu sekali itu yang penting sebenarnya dukungan juga e e.. karena kalau mungkin saya lemah saat itu bisa jadi saya setuju bilang ah KB mi saja janganmi melahirkan lagi jammi hamil lagi tapi kan adami suami yang mendukung apalagi.. iya kan? kecuali suami yang bilang kita juga taat sama suami toh seprti itu tapi alhamdulillah ndaji itu ndada kendala. Biasa pengertian makanya itu suami itu harus pengertian apalagi pada saat hamil kan biasa kita lain.. lain perasaan ta itu kalau.. harus punya ilmu semua. Nda pernahji dirasa sakit-sakit begitu. Iya sebenarnya prihatin kalau ada dengar seperti itu ee kembali lagi ke pribadi masing-masing, iya kan kalo..sebenarnya ee fiqihnya seorang wanita hamil itu kan ee dalam keadaan berjihad. Makanya itu orang yang meninggal dalam keadaan hamil sampai ee saat melahirkan itu syahid. Kalau itu kita yakinkan.. karena kita kan begitu hadits Nabi siapa yang meninggal dalam keadaan melahirkan itu kalo ada dihati seperti itu tidak khawatir.. maksudnya ada.. ada motivasi bahwa ad saat kehamilan ada do'a-do'a diijabah, bisaki dekat dengan Allah lebih.. lebih sering sujud kan memang</p>	<p>"Kalau saya alhamdulillah tidak. sehat-sehat selalu malah ada anak saya kembar. Insyaa Allah tidak mengganggu. Mungkin karena sugesti. Artinya berpikir masa hanya karena sepele langsung memutuskan KB juga. Belum ada apa-apa, saya juga tidak apa-apa malah tahun lalu bayar fidyah tahun ini tidak puasa lagi bayar fidyah lagi begitu berturut-turut. Harus cetak generasi Qur'ani yang banyak, Aamiin, Aamiin Allahumma Aamiin. Biasa karena namanya ibu hamil pasti ada perubahan tidak sama dengan pada saat tidak hamil, tentu berbeda, pasti berubah. saya tidak pernah merasa khawatir, karena ada suami yang mensupport, kita juga butuh dukungan apalagi kalau anak kedua, ketiga, lalu suami membantu sekali, itu yang penting sebenarnya dukungan karena kalau mungkin saya lemah saat itu bisa jadi saya setuju untuk ber KB dan tidak mau melahirkan lagi tidak usah hamil lagi tapi karena ada suami yang mendukung, kecuali suami yang bilang untuk KB, kita juga taat sama suami. Seperti itu tapi alhamdulillah tidak ada kendala. Makanya itu suami itu harus pengertian apalagi pada saat hamil apalagi pada saat hamil sensitif. Harus punya ilmu semua. Tidak pernah merasa sakit. Sebenarnya prihatin kalau mendengar seperti itu, kembali lagi ke pribadi masing-masing. Sebenarnya fiqihnya seorang wanita hamil itu dalam keadaan berjihad. Makanya orang yang meninggal dalam keadaan hamil sampai saat melahirkan itu syahid. Kalau itu kita yakinkan. karena begitu hadits Nabi siapa yang meninggal dalam keadaan melahirkan itu kalau ada dihati seperti itu tidak khawatir. Ada motivasi bahwa saat kehamilan ada do'a-do'a diijabah, bisa lebih dekat dengan Allah, lebih sering sujud kan memang juga anjurannya juga kesehatan kaloo ee terutama hamil-hamil tujuh keatas itu banyak –banyak sujud. banyak banyak bersujud banyak banyak mengaji perdengarkan yang dalam kandungan. Banyak orang hamil tidak punya ilmu, makanya orang hamil harus berilmu.</p>	<p>Informan mengatakan bahwa ia merasa masih sehat-sehat saja, bahkan memiliki anak kembar. Informan tidak pernah merasakan kompiasi atau risiko kehamilan dan meyakini bahwa mungkin semuanya karena sugesti dari sendiri. Selain itu, dukungan penuh dari suami Informan pada saar kehamilan membantu Informan untuk tidak terlalu lelah dan merasa beban kehamilan dibagi bersama. Informan menyarankan untuk semua wanita harus memiliki ilmu sebelum berada dalam fase kehamilan dan melahirkan.</p>

No.	Informasi	Kode Informan	Usia	Content Analisis	Reduksi	Interpretasi/Makna
				<p><i>juga anjurannya juga kesehatan kalo ee terutama hamil-hamil tujuh keatas itu banyak –banyak sujud.. iyaa banyak b-banyak bersujud banyak banyak mengaji kasi dengarkan yang dalam kandungan .. kalo itu ada, tergantung masing-masing kan..kan banyak orang hamil tidak punya ilmu.. makanya itu orang hamil harus berilmu. maksudnya sekarang juga nda susahmi cari ilmu bisa browsing toh dan bagaimana orang hamil dalam Islam dalam syariat Islam bagaimana ee apa.. dalam posisi seperti itu iman harus kuat.. karena memang lemah fisik.. lemah fisik bertambah-tambah itu kelemahanta karena.. tambah lama tambah berat.... iya makanya itu kalo ada wanita yang eee lemah disaat anu itu.. itu memang, memang ada seperti itu dan kita tidak bisa pungkiri makanya itu harus diedukasi Islam.. iya karena paham Islam itu justru memuliakan orang yang hamil. Kalau kita paham tentang perjuangannya orang yang hamil itu... uuuuuueeehh semangat ki selalu mau hamil.. apalagi kalo saya.. tambah na sayangka suamiku kalo hamil.. nda mauka na suruh bekerja... enaaak.. bilan ih jammiki menyapu eeeenakka apalagi kalo mauji masak.. iya dimuliakan e eeh.. nda masalah kalo saya tapi kalo yang lain ndatau entah lah kalo yang lain..yang seperti itu kan makanan-makanan instan biasa bikin.. iya jangan banyak begituee kalo disekitar sini makan sayur kelor, makan daun ubi, ee nda dibeli lagi, gratis malah."</i></p>	<p><i>Maksudnya sekarang juga tidak susah cari ilmu bisa browsing dan bagaimana orang hamil dalam Islam, dalam syariat Islam bagaimana dalam posisi seperti itu iman harus kuat. Karena memang lemah fisik. Lemah fisik bertambah-tambah kelemahan kita karena tambah lama tambah berat, makanya bila ada wanita yang lemah di saat hamil memang ada seperti itu dan kita tidak bisa pungkiri makanya itu harus diedukasi Islam karena pemahaman Islam itu justru memuliakan orang yang hamil. Kalau kita paham tentang perjuangannya orang yang hamil itu kita semangat selalu mau hamil. Apalagi tambah disayang sama suami kalau hamil. tidak diperbolehkan bekerja melakukan pekerjaan rumah, dimuliakan. Perhatikan makanan apalagi seperti makanan-makanan instan btidak sehat, disekitar sini makan sayur kelor, makan daun ubi, tidak perlu dibeli lagi, gratis malah."</i></p>	
		NA	26	<p><i>"Iye biasa kurang darah, kalo awal hamil itu langsung.. nda tonji iyaa (gejala biasaji). Bergejalai kalo orang saki i baru hamil. Ndaji kayak anupi terakhir-terakhir pi kayak 9 bulan 8 bulan baru... kayak itu poso.. alhamdulillah ndaji (nda drop). Kayak apa namanya takut kalo setiap dianu ee setiap mau melahirkan harus diinduksi ituji kuanukan. Kadang ji itu biasa kalo ada orang yang tidak anu kayak tidak bisa lihat cahaya matahari, terang, kayak tidak bisa na lihat itu cahaya toh.."</i></p>	<p><i>"Biasa kurang darah, kalau awal hamil itu langsung terasa. Tetapi gejala biasa saja. Bergejala kalau orang sakit dan hamil. Tidak terlalu mengganggu karena baru akan terasa pada saat terakhir-terakhir ketika kehamilan 9 bulan, 8 bulan mulai terasa poso. Alhamdulillah tidak pernah drop. Paling ditakutkan itu kalau setiap mau melahirkan harus diinduksi. Kadang kalau ada orang yang tidak bisa melihat cahaya matahari, terang, seperti tidak bisa melihat cahaya itu"</i></p>	<p>Informan mengalami kekurangan darah pada saat hamil tetapi tidak merasa terlalu mengganggu, hanya saja informan selalu merasa takut apabila saat melahirkan harus diinduksi terlebih dahulu.</p>

No.	Informasi	Kode Informan	Usia	Content Analisis	Reduksi	Interpretasi/Makna
		MQ	32	"Alhamdulillah nda keguguran Cuma kurang darah mungkin normal untuk ibu hamil, ndaji alhamdulillah juga tensi Cuma kadang kayak kurang kalo begadang kalo ada anak bayi baru saya kan hamil lagi. Bisa berbahaya bagi ibu hami seperti hamilnya yang terlalu dekat jaraknya dan bisa jadi saja kondisi tubuhnya orang mungkin sakit cuma mungkin terlalu cepatk hamil jadi mungkin reproduksinya orang beda-beda Cuma mungkin belum siap sementara menyusui baru hamil lagi kan otomatis sampai na berhentikan anaknya dia juga kayak stress mi kurang tidur sedangkan ada hamil nya juga harus minum obat jadi itu menurut saya. Normalji mungkin cuma dari carata mami toh untuk rajin minum susu, jaga anunya, konsultasi terus ke dokter tiap bulan, minum vitamin yang dikasi, minum susu itu paling utama eee obat kalsium, iye anjuran dokter sama gizi toh untuk anak-anak. Karena selama hamil juga jarangji sakit paling kayak mual-mual awal-awal toh kalo lewatmi ndami. Karena kan nda semua kondisinya orang toh beda-beda, saudaraki saja beda-beda toh apalagi kayak orang lain. Banyak jugaji cerita dari teman-teman ada yang nda bisa bangun sampe diimpus sampe mentong melahirka mentong diimpus kadang dua bulan mami mau melahirkan baru bisa makan bagus."	"Alhamdulillah tidak pernah keguguran hanya kurang darah mungkin normal untuk ibu hamil, alhamdulillah hanya tensi kadang kurang kalau begadang apalagi ada anak bayi sementara saya hamil lagi. Bisa berbahaya bagi ibu hamil seperti hamilnya yang terlalu dekat jaraknya dan bisa jadi saja kondisi tubuhnya orang mungkin sakit cuma mungkin terlalu cepat hamil jadi mungkin reproduksinya orang beda-beda cuma mungkin belum siap sementara menyusui baru hamil lagi. Otomatis sampai memberhentikan anaknya menyusui, dia juga akan stress, kurang tidur, sedangkan ada hamil nya juga harus minum obat jadi itu menurut saya. Normal mungkin cuma dari cara kita untuk rajin minum susu, jaga pola makan, konsultasi terus ke dokter tiap bulan, minum vitamin yang diberikan, minum susu itu paling utama, obat kalsium, anjuran dokter sama gizi. Karena selama hamil juga jarang sakit paling hanya mual-mual awal-awal kalau lewat waktunya sudah tidak. Karena tidak semua kondisinya orang sama, pasti berbeda. Bersudara saja beda-beda apalagi orang lain. Banyak juga cerita dari teman-teman ada yang tidak bisa bangun sampai harus diimpus hingga melahirkan kadang dua bulan mau melahirkan baru kemudian bisa makan dengan baik."	Informan mengatakan tidak pernah mengalami komplikasi apalagi seperti keguguran, tetapi merasa khawatir terhadap ibu-ibu yang sering hamil sementara ia masih menyusui karena akan menghentikan anaknya untuk menyusui. Informan juga menyarankan untuk menjaga pola makan dan minum susu selama kehamilan.
		HS	48	"Tidak beresiko Cuma tidak dikasi karena tidak hamil maksudnya beresiko mi sekarang iya karena dengan umur 48 tahun toh artinya besarmi resiko nya kalo mau dikasi sama itu di rumah sakit.. bu pernah KB bu? Bisanya itu saya mau KB na tidak ada anakku."	"Tidak beresiko cuma tidak diberi rezki karena tidak hamil maksudnya, saat ini beresiko karena dengan umur 48 tahun artinya besar risikonya kalau diberi lagi kesempatan. Dulu itu di rumah sakit ditanya pernah KB bu? Saya tidak mungkin KB karena saya tidak mempunyai anak"	Informan menganggap dirinya tidak berisiko karena informan belum dierikan rezki kesempatan memiliki anak jadi tidak memungkinkan untuk KB.
		SY	24	"Tidak kenaji komplikasi kalau saya sih nda pernahji cuma ituji ee rendah tekanan darah yang penting istirahat saja dan makan makanan bergizi. aktivitas menurun biasa karena kayak terputar-putar begitu penglihatan."	"Tidak pernah terkena komplikasi cuma rendah tekanan darah yang penting istirahat saja dan makan makanan bergizi. Aktivitas menurun itu biasa karena seperti terputar-putar penglihatan."	Informan menganggap dirinya tidak pernah mengalami komplikasi kehamilan yang penting istirahat dan makan makanan bergizi, hanya pernah merasa sedikit pusing hingga menyebabkan aktivitas menurun.

No.	Informasi	Kode Informan	Usia	Content Analisis	Reduksi	Interpretasi/Makna
		JA	31	"Selama ini ndaji.. selama hamil itu dan sudah lahiran alhamdulillah nda pernah kata bidan, buuu ada pusing? Alhamdulillah tidak. Itu banyak orang bertanya apa resepnya Ummi kenapa bisa lahiran begini? Orang diatas di pesantren bisa begini? Melahirkan cepat.. alhamdulillah nda ada.. Cuma do'aji, mengaji seperti biasa. Biar bagaimana juga orang usahanya kalo caranya yang masuk juga sembarang toh (makanan). Sempat rasa khawatir.. itu juga terlintas rasa khawatir kalo misalnya anak-anak misalkan anak saya kan baru umurnya 9 bulan na tiba-tiba di kasi lagi rezeki (anak), tapi alhamdulillah KB alami hehe.."	"Selama ini tidak. Selama hamil itu dan sudah lahiran alhamdulillah tidak pernah. Kata bidan, bu ada keluhan pusing? Alhamdulillah tidak. Banyak orang bertanya apa resepnya. Ummi kenapa bisa lahiran begini? Orang diatas di pesantren bisa begini? Melahirkan cepat. Alhamdulillah tidak ada resep khusus. Cuma berdo'a, mengaji seperti biasa. Biar bagaimana juga orang usahanya kalau makan sembarangan juga tidak baik. Sempat merasa khawatir juga terlintas rasa khawatir kalau misalnya anak-anak, misalkan anak saya umurnya baru 9 bulan kemudian tiba-tiba diberi lagi rezeki (anak), tapi alhamdulillah KB alami."	Informan merasa selama hamil dan melahirkan tidak pernah mengalami keluhan seperti pusing atau komplikasi lainnya hingga semua orang bertanya rahasianya. Hanya saja informan sering berdo'a dan mengaji rutin beribadah dibarengi makan-makanan yang sehat.
		MY	26	"Ndaji kalo saya, kalo hamil ya kalo pusing iyye, nda parahji. Khawatirji juga iyye."	"Kalau saya tidak, saat hamil mengalami pusing tapi tidak parah. Perasaan khawatir juga ada"	Informan mengalami pusing tapi tidak telalupara, hanya ada perasaan khawatir.
		AR	20	"Oh kalo saya sih termasukka hamil kebo kalo biasanya orang nabilang.. kebo yang tidak dirasa kayak gitu. Iya saya saja ndatau bilang hamilka.. sempat menunggu satu tahun, adajitu nanti adaji kah nda mungkin na kasiki Allah kalo belumpiki siap toh.. Itu juga kusyukuri sekali karena banyaknya itu orang kuliaht muntah sedikit-sedikit nda na suka makanan.. kasihan.. justru saya justru tambah... seperti biasa ji tambah lincah.. ituji kadang kalo sakit kepala.. itupun bulan-bulan akhir ji baru kerasa sekali. Karena kan penyebab stunting pada ibu-ibu kan terlalu dekat dengan kehamilan yang pertama toh... nanti kalo satu tahun mi baru anu lagi (hamil).. tidak sih kalo suami ku kalo rezki mi, anumi.. Pernah sih kalo kuliati orang-orang toh, justru kakakku saja kalo hamilki bilang eh perhatikanangi anumu padahal saya tidak kurasakanki begitu, justru saya kasihan umpama tidak mau makan.. kalo saya justru lebih banyak makan.."	"Kalau saya termasuk yang hamil kebo. Kebo yang tidak merasakan apapun saat hamil. Saya saja belum tahu pada saat itu kalau saya lagi hamil. Sempat menunggu satu tahun sambil berpikir nanti akan diberikan rezki karena kita tidak mungkin diberikan oleh Allah kalau belum siap. Saya menyukuri sekali karena banyak orang yang saya lihat mengalami muntah, tidak suka makanan, kasihan. Berbeda dengan saya justru bertambah lincah.. Paling sakit kepala, bulan-bulan akhir baru terasa sekali. Karena penyebab stunting pada ibu-ibu kan terlalu dekat dengan kehamilan yang pertama. Nanti kalau satu tahun baru mau hamil lagi. Tetapi kalau suami saya sudah ada rezki hamil tidak mengapa. Pernah smeliat orang-orang apalagi seperti kakak saya saja bila hamil saya mengatakan untuk memperhatikan kesehatannya padahal saya tidak pernah merasakan yang seperti itu, saya kasihan bila ia tidak mau makan. Kalau saya justru lebih banyak makan.."	Informan termasuk ibu yang tidak pernah merasakan apapun saat kehamilan bahkan terlambat mengetahui bahwa pada saat itu ia telah mengandung. Selama kehamilan, informan bertambah lincah dan makan lebih banyak.

No.	Informasi	Kode Informan	Usia	Content Analisis	Reduksi	Interpretasi/Makna
		NI	27	"Selama ini masih aman, iye capek biasa mual-mual masih normal ji. Kalo menurutku bagaimana yah, nda adaji komplikasi. Kalo saya tipsnya mungkin ke dokter minimal sekali sebulan. Meskipun nda USG setiap bulan minimal datangki ke dokter ini keluhanku minggu ini, ini keluhanku bulan ini. Pernah sih kurang darah tapi nda terlalu yang bagaimana.. alhamdulillah nda ji. Mungkin kalo awal-awal hamil khawatir tapi pas dijalani ndami. Ya khawatir dengan yang dekat jaraknya. Kan ada yang niatnya normal dari awal pas hari H ndabisa harus caesar. "	"Selama ini masih aman, capek itu biasa, mual-mual itu masih normal. Kalau menurut saya, tidak ada komplikasi. Kalau saya tipsnya mungkin ke dokter minimal sekali sebulan. Meskipun tidak USG setiap bulan minimal datang ke dokter konsultasi keluhan minggu ini apa saja, bula ini apa sajai. Pernah kurang darah tapi tidak terlalu parah. Alhamdulillah. Mungkin pada saat awal-awal hamil khawatir tapi pas dijalani sudah. Ya khawatir dengan yang dekat jaraknya. Kan ada yang niatnya normal dari awal pas hari H tidak bisa normal, harus caesar. "	Informan mengatakan bahwa ia masih merasa aman, perasaan capek dan mual itu biasa. Tips dari Informan adalah selalu rajin ke dokter minimal sebulan sekali untuk melakukan kontrol kehamilan.
3	Persepsi isyarat untuk bertindak (Cues to Action)	UA	45	"Iyaaa iya betul.. sekarang jaman teknologi apasih yang tidak.. Iya selalu ada.. iya biasa ada posyandu, malah ada yang penyuluhan tentang penyakit.. iyaa orang puskesmas biasa datang. Ada yang apa ada yang kasi imunisasi anaknya ada juga yang tidak mau. Tergantung pemahaman. Malah ada orang disini 13 anaknya nda ada yang pernah diimunisasi. Nda ada yang melahirkan di puskesmas.. dukun kampung...tapi ya kayak disini itu orang yang besar semuanya anaknya. Takut malah kalau ke Puskesmas.. nda banyak tapi kalo disini alhamdulillah berkembang semua pengetahuan tentang itu "	"Iya iya betul, sekarang jaman teknologi segala informasi serba ada. Iya biasa ada posyandu, malah ada yang penyuluhan tentang penyakit, orang puskesmas biasa datang. Ada yang mau imunisasi anaknya, ada juga yang tidak mau. Tergantung pemahaman. Malah disini ada orang yang 13 anaknya tidak ada yang pernah diimunisasi dan tidak ada yang melahirkan di puskesmas. Hanya dukun kampung, tapi seperti di sini itu orang yang besar semua anaknya. Takut malah kalau ke Puskesmas. Tidak banyak tapi kalo disini alhamdulillah berkembang semua pengetahuan tentang itu "	Di zaman teknologi serba canggih, informan merasa segala informasi mudah diakses termasuk informasi tentang KB. Selain internet, informan sering mendengar informasi melalui penyuluhan dari bidan pada saat posyandu.
		NA	26	"Biasaji kalo kayak di rumah sakit melahirkan bilangki bilang KB mko dulu kah masih muda ki toh bilang eh.. sering jki dengar begitu. Biasaji kalo lewat lewat toh dibacai biasa tapi ndadaji yang langsung anu toh."	"Biasa kalau di rumah sakit melahirkan, (petugas di rumah sakit) bilang KB saja dulu karena masih muda. Sering mendengar begitu. Biasa kalau lewat dibaca (membaca poster di rumah sakit/puskesmas), tetapi tidak ada yang langsung (berubah pikiran)."	Informan mengatakan sering mendengar informasi KB pada saat melahirkan di rumah sakit dan membaca poster yang tertera.

No.	Informasi	Kode Informan	Usia	Content Analisis	Reduksi	Interpretasi/Makna
		MQ	32	"Hampir setiap melahirkan dan setiap hamil, iye langsung dari bu bidan, televisi juga sering, sosial media sering, sangat bermanfaat mengedukasi juga toh diambil yang mana cocok mungkin untuk orang lain juga diedukasi juga sama bu bidan. Mungkin berbeda juga dia dari pemahamannya toh biasa ada yang bilang selagi tidak membahayaknji juga itu juga tadi saya yang kubilang yang penting bukan untuk memberhentikan tidak punya anak.. yang penting kayak seperti misalnya kan ada orang kodong kayak barusan 5 bulan hamil lagi, bahkan ada yang baru selesai nifas hamil lagimungkin untuk memperjarak 2 tahun atau satu tahun lebih baru.. kalo itu saya yang kuyakini."	"Hampir setiap melahirkan dan setiap hamil, langsung dari bu bidan, televisi juga sering, sosial media sering, sangat bermanfaat mengedukasi juga, diambil yang mana cocok mungkin untuk orang lain juga diedukasi oleh bu bidan. Mungkin berbeda juga dari pemahamannya, biasa ada yang bilang selagi tidak membahayakan. Seperti yang saya bilang, yang penting bukan untuk memberhentikan, tidak punya anak, yang penting misalnya untuk orang yang baru saja 5 bulan hamil lagi, bahkan ada yang baru selesai nifas hamil lagi mungkin untuk memperjarak 2 tahun atau satu tahun lebih, itu yang saya yakini."	Informan lebih sering mendengar informasi KB dari Ibu Bidan pada saat melahirkan, dari televisi, sosial media, dan sebagainya.
		HS	48	"Biasa kalo ada kayak bidan masuk timbang toh atau penyuluhan disitu juga ia memaparkan tentang KB bagaimana baiknya.. kalo televisi tidak kayaknya karena jarangka menonton."	"Biasa kalau ada bidan masuk untuk menimbang (berat badan bayi) atau penyuluhan disitu juga ia memaparkan tentang KB bagaimana baiknya. Kalau televisi tidak karena saya jarang menonton."	Informan mengatakan bahwa lebih sering mendengar informasi dari bidan pada waktu menimbang berat badan bayi, sedangkan televisi jarang ditonton.
		SY	24	"Biasa ada lewat-lewat di facebook atau di berita berita juga, bermanfaat sih bagi yang ee rapat-rapat anaknya biasa dari bidan atau dokter juga."	"Biasanya ada (postingan) lewat di facebook atau di berita berita juga, bermanfaat bagi yang rapat-rapat (kelahiran) anaknya. (Penyuluhan) biasa dari bidan atau dokter juga."	Informan memperoleh informasi KB dari halaman facebook atau berita-berita tertentu.
		JA	31	"Saya mi ini orang paling ini dengan TV nda.. tapi kadang kan saya punya aplikasi tentang kayak kehamilan itu.. kalo sudah mulai tau bilang hamil, ada... jadi tiap juga apa ada diliat juga anunya janin bilang oh sekarang minggu ke berapa.. iya gambar-gambar pisang jeruk itu saya juga selalu. Sering juga itu masuk-masuk bidan karena dulu sering disini juga anak-anak kan namanya banyak anak-anak disini jadi biasa disini diadakan posyandu tiap bulan tapi baru ini kurang lebih kayaknya berapa bulan imunisasi diluar iye langsung di anu langsung di pustu. Pas di kantor desa (pustunya). Iye bah kalo diliat dari berita biasa kan ada bilang dari MUI kalo sudah keluar dari MUI berarti sudah bisa."	"Saya ini orang yang paling tidak (menonton) TV. Tapi saya punya aplikasi tentang kehamilan itu kalau sudah mulai tahu hamil. Jadi bisa melihat (perkembangan) janin bahwa sekarang minggu ke berapa. Iya gambar-gambar pisang jeruk itu saya juga selalu. Sering juga itu masuk-masuk bidan karena dulu sering disini, anak-anak kan banyak jadi biasanya disini diadakan posyandu tiap bulan, tapi baru ini kurang lebih berapa bulan imunisasi diluar. Langsung di pustu. Pas di kantor desa (pustunya). Kalau diliat dari berita biasanya kan ada yang bilang kalau sudah keluar dari MUI berarti sudah bisa."	Informan bukan tipe orang yang suka menonton TV, hanya saja informan memiliki aplikasi khusus kehamilan untuk memantau perkembangan usia janin. Selain itu, aplikasi kehamilan yang dimiliki Informan memiliki informasi seputar kehamilan.
		MY	26	"Dari facebook, dari media sosial, waktu melahirkan juga dapat dari bidan mungkin untuk mengatur jarak masih muda juga itu."	"Dari facebook, dari media sosial, waktu melahirkan juga dapat dari bidan mungkin untuk mengatur jarak masih muda juga itu."	Informan memperoleh informasi KB dari sosial media dan dari bidan setempat.

No.	Informasi	Kode Informan	Usia	Content Analisis	Reduksi	Interpretasi/Makna
		AR	20	<i>"Iye sering ada juga dulu penyuluhan waktu saya santri, penyuluhan padahal belum pki itu hamil.. justru itu yang diketawai karena belumpi ki juga apa-apa. Diajar mki bilang dua anak cukup. Ada penyuluhan juga dari bidan-bidan begitu. Oh kalo saya sih pernah waktu santri, guru-guruku pernah juga bilang tidak.. kadang ada juga yang membolehkan ada juga yang tidak. Kayak tidak bisami karena siapatau ada penyakit begininya, itu toh nbolehkan."</i>	<i>"Iya sering ada penyuluhan waktu saya santri, penyuluhan padahal belum (waktunya) hamil. Justru itu yang ditertawakan karena belump juga apa-apa. Diajarkan bahwa dua anak cukup. Ada penyuluhan juga dari bidan-bidan begitu. Kalau saya pernah waktu santri, guru-guru saya pernah juga bilang tidak. Kadang ada juga yang membolehkan ada juga yang tidak jika tidak mampu karena mungkin ada penyakit tertentu, itu dibolehkan."</i>	Ketika masih santri, Informan pernah mendengar penyuluhan tentang kehamilan yang membuat mereka tertawa karena merasa hal tersebut masih tabuh untuk dipaparkan.
		NI	27	<i>"Banyakji di internet, segala macam, teman-teman. Waktu itu kan sempat tinggal di Jakarta. Tetanggaku kan disana banyak rata-rata KB jadi banyak mereka cerita keluhannya macam-macam. Maksudnya kan kita tahu oh KB ini begini ininya keluhannya orang begini ini.. enakny orang pake KB ini begini.. setidaknya mungkin beda lah kalo misalnya saya pake KB sendiri dengan informasi yang saya terima itu tapi sampai sekarang ini informasi itu yh maksud yah masih inilah masih sekedar edukasi belum sampai yang hehe... Mereka nda melarang sebenarnya kecuali memang kalo ada uzur. Kan ndabisa ki juga bilang ih KB itu nda bagus padahal ada temannya juga pake karena alasan tertentu."</i>	<i>"Banyak di internet, segala macam, teman-teman. Waktu sempat tinggal di Jakarta. Tetangga saya disana banyak rata-rata KB jadi banyak yang bercerita keluhannya macam-macam. Kita tahu KB ini begini, keluhannya orang begini. Enaknya orang pakai KB begini. Setidaknya mungkin beda kalau misalnya saya pakai KB sendiri dengan informasi yang saya terima itu, tapi sampai sekarang ini informasi itu masih sekedar edukasi belum sampai yang (harus pakai). Mereka (MUI) tidak melarang, kecuali kalau ada uzur. Kan kita tidak bisa juga bilang KB itu tidak bagus padahal temannya juga pakai karena alasan tertentu."</i>	Informan mengatakan bahwa informasi KB cukup banyak di internet. Informasi KB juga diperoleh dari teman-teman sekitarnya.

No.	Informasi	Kode Informan	Usia	Content Analisis	Reduksi	Interpretasi/Makna
4	Persepsi manfaat yang dirasakan	UA	45	"Justru perlu kalo memang fisiknya lemah.. makanya saya bilang tadi kembali lagi kembali ke niatnya masing-masing. Iyaa no problem ji.."	"Justru perlu, kalau memang fisiknya lemah. Makanya saya kembali lagi ke niatnya masing-masing. Iya no problem."	Informan mengatakan bahwa KB itu perlu, terkhusus untuk orang yang fisiknya lemah.
		NA	26	"Mungkin tidak bagus ki kalo untuk saya karena saudaraku ada 3 pake semuai begitu ada semua yang eee iye ada semua efeknya.. ada yang kayak sakit disininya, ada itu yang eee pake anu implan? Masuki sampe nda didapa'mi itu anunya.. naik sekali gemuk ki jadi saya mungkin saya kubilang iku begitu karena sodaraku begitu toh."	"Mungkin tidak bagus kalau untuk saya karena saudara ada 3 yang pakai, ada semua efeknya. Ada yang sakit disini, ada pakai implan? Masuk sampai tidak dapat impannya. (Efeknya) gemuk jadi saya mungkin begitu karena saudara saya juga begitu."	Informan mengatakan bahwa KB mungkin tidak bagus/cocok bagi dirinya, melihat ketiga saudaranya yang menggunakan KB menunjukkan efek samping.
		MQ	32	"Mungkin bagi sebagian orang tapi kalo saya mungkin nda. Nda juga ji kayaknya karena tergantung rezeki juga. Banyak juga orang nda KB tapi belum rezeki, belum juga hamil. Ada juga yang batena na tahan tapi memang harusmi juga hihi KB alami ji juga tapi masih juga jebol."	"Mungkin bagi sebagian orang, tapi kalau saya mungkin tidak. Tidak juga sepertinya karena tergantung rezeki juga. Banyak orang yang tidak KB tapi belum rezeki, belum juga hamil. Ada juga yang tetap menahan tapi memang harus, jadi KB alami juga tapi masih juga jebol."	Informan menganggap KB hanya efektif untuk sebagian orang tetapi tidak untuk dirinya. Apalagi tidak ada jaminan karena rezeki anak itu ada Allah yang mengatur.
		HS	48	"Sebenarnya nda juga ji karena yang kudengar juga ada orang yang sudah KB kebobolan juga hamil jadi berarti mungkin saja ada itu mungkin juga resikonya bahwa KB juga tidak menjamin 100 persen bahwa kalo dia KB tidak hamil tapi karena faktanya juga ada orang KB hamil ki."	"Sebenarnya tidak juga karena yang saya dengar ada orang yang sudah KB kebobolan hamil jadi berarti mungkin saja ada resikonya bahwa KB juga tidak menjamin 100 persen bahwa bila dia KB tidak hamil tapi karena faktanya juga ada orang KB hamil."	Informan mengatakan bahwa KB tidak cukup bermanfaat karena masih saja ada orang yang KB tapi tetap kebobolan.
		SY	24	"Nda sih, kalau saya eee menguntungkan menunda kehamilan tapi banyak sakit-sakitnya, Cuma ada ji sisi positifnya."	"Tidak, kalau saya menguntungkan menunda kehamilan tapi banyak sakit-sakitnya, Cuma ada sisi positifnya."	Menunda kehamilan bagi informan adalah suatu hal yang memiliki keuntungan tersendiri atau ada sisi positifnya.
		JA	31	"Efektif. Karena itu Cuma satu karena kayak ngidam. Setiap itu pas sudah di minum atau sudah disuntik ki 1 bulan atau 3 bulan pasti langsung (muntah). Menurutku belum tentu sih siapatau besok lusa dikasi lagi amanah ya mungkin... kalo untuk menjarakkan boleh kayaknya."	"Efektif. Cuma satu karena seperti ngidam. Setiap sudah diminum atau sudah disuntik 1 bulan atau 3 bulan pasti langsung (muntah). Menurut saya belum tentu mungkin besok lusa diberi lagi amanah, memungkinkan (KB). kalau untuk menjarakkan mungkin boleh."	manfaat KB menurut informan cukup efektif. Hanya saja ketika telah dikonsumsi pasti merasa mual
		MY	26	"Nda menguntungkan kayaknya karena lebih banyak beresiko. Karena rata-rata yang KB pasti kalo nda anu itu toh jadi lebih anuji kurasa lebih beresiko.. kalo saya nda perluji (KB)."	"Sepertinya tidak menguntungkan karena lebih banyak beresiko. Rata-rata yang KB pasti saya rasa lebih beresiko. Jadi saya tidak perlu (KB)."	Informan memperkirakan KB itu tidak menguntungkan karena lebih banyak risikonyajadi saya tidak perlu KB.

No.	Informasi	Kode Informan	Usia	Content Analisis	Reduksi	Interpretasi/Makna
		AR	20	"Kalo menurut saya tergantung sih.. ragu dengan efeknya KB. Tidak adaji.. yaa karena apa yaa.. tidak bisa dibahasakan.. ya anu sih kalo menurutku tidak boleh kita ee siapatau bilang ah nda mauja saya KB terlalu yakinki sama dirita bilang ih ndamauja KB na ada sesuatu yang tidak mungkin.. tapi haruski berpikiran positif."	"Kalau menurut saya tergantung. Ragu dengan efeknya KB. Tidak ada (hambatan) karena sulit dibahasakan. Menurut saya tidak boleh, mungkin saya tidak mau KB dan terlalu yakin dengan diri sendiri, boleh jadi terjadi sesuatu yang tidak mungkin. Tapi kita harus berpikiran positif."	Informan merasa ragu dengan efek KB. Informan juga merasa tidak ada hambatan, tetapi untuk pemakaian KB sendiri itu tidak boleh.
		NI	27	"Belum ada pengalaman sendiri jadi mau di judge orang pake KB juga kan ndabisa juga mau diini juga ndabisa. Belum tau ndabisa ka juga bilang ya ndabisa juga bilang tidak. Intinya untuk sekarang nda pake dulu."	"Belum ada pengalaman sendiri jadi mau dijudge orang pakai KB juga tidak bisa. Belum tahu karena tidak bisa juga mengatakan saya tidak bisa, Intinya untuk sekarang tidak pakai (KB) dulu."	Informan belum memiliki pengalaman terhadap pemakaian KB jadi belum mengetahui secara detail manfaat KB.
5	Persepsi hambatan yang dirasakan	UA	45	"Bukan tidak perlu..tergantung.. seandainya dibilang sesuai kebutuhan.. apadi setuju saja. Masa untuk kesehatan kita tidak setuju.. weh bahaya itu nah kita hidup dijamin seperti ini nda bisa dipungkiri apalagi sekarang disuruh orang wajib ee anu apaitu ee vaksin. Kan kita taat pemerintahji juga. Hanya kembalikan lagi bahwa dasarnya Al-Qur'an menganjurkan jangan takut miskin jangan takut kerepotan karena semua itu ada pahalanya.. Allah itu yang jamin rezki setiap hamba. Makanya perlu orang belajar tentang agama karena agama itu yang melindungi kita berbuat maksiat.."	"Bukan tidak perlu, tergantung. Seandainya sesuai kebutuhan, setuju saja. Masa untuk kesehatan kita tidak setuju. Bahaya itu. Kita hidup dijamin seperti ini tidak bisa dipungkiri apalagi sekarang orang wajib vaksin. Kan kita taat pemerintah juga (terkait covid-19). Hanya kembalikan lagi bahwa dasarnya Al-Qur'an menganjurkan jangan takut miskin jangan takut kerepotan karena semua itu ada pahalanya. Allah itu yang jamin rezki setiap hamba. Makanya perlu belajar tentang agama karena agama itu yang melindungi kita berbuat maksiat."	Informan berpendapat bahwa KB digunakan sesuai kebutuhan. Apabila untuk kesehatan maka harus disetujui.
		NA	26	"Apa namanya ee biar tidak pake ka begitu tetapi anakku kayak jarang tiga tiga tahunpi baru ada.. KB alami ji. Iya takut-takut. Tidak tonji (menentang).. oh bagi diriku iya anui (tidak mau pake KB) tapi kalo orang lain tidakji (setuju-setuju saja). Kupikir ki toh kalo kupake akan gemukka .. (khawatir) yang tidak diinginkan. Gampangji anuji pigi jki di pustu atau di klinik. Tidak haramji tapi khawatirki kalo billang dimakan teruski nah nda anu hancur i..."	"Biarpun saya tidak pakai begitu, tetap saja anak saya berjarak tiga tiga tahun. Hanya KB alami. Iya takut-takut. Tidak terlalu menentang. Bagi diriku tidak mau pakai KB, tapi kalau orang lain tidak setuju-setuju saja. saya pikir kalau pakai KB akan gemuk. (Khawatir) yang tidak diinginkan. Gampang tinggal ke pustu atau klinik. Tidak haram, tapi khawatir kalau dimakan terus ntapi tidak hancur."	Informan tidak menggunakan kontrasepsi modern karena menagnggap bahwa ia memiliki anak-anak yang memiliki jarak tiga tahun. Informan tidak terlalu menentang KB bila itu untuk orang lain, tapi bagi dirinya khawatir akan gemuk. Akses untuk mendapatkan KB juga sangat mudah.

No.	Informasi	Kode Informan	Usia	Content Analisis	Reduksi	Interpretasi/Makna
		MQ	32	"Ndaji kayaknya (nda pake KB) kalo saya kalo bilang ee sampai umurmi toh sekarang kan emak-emak banyakmi anaknya kalo 30tahun mending tutup takutnya baru ada bahayanya kasian juga anak-anakku kalo sakitka. Kayaknya (dampaknya) karena kayak saya kan varises ka toh. Baru memang saya jarang cocok kalo kayak begitu jadi memang kalo tidak mau mki disarankan untuk tutup kandungan tapi saya ndaji masih produktifji jadi masih menunggu dulu. Nda menentangji saya kembali semua ke Al-Qur'an. Alhamdulillah semua akses sebenarnya bisa, bisa juga e sekarang bidannya datang ke rumah. Mempermudah semua mi juga pemerintah toh. Amanji karena tidak mungkin juga ada MUI na loloskan kalo tidak na tinjau dengan benar toh."	"Tidak pakai KB. Kalau saya berpendapat sampai jika ibu-ibu memiliki banyak anak dan berusia 30 tahunan, mending menutup saja karena takut ada bahayanya, kasihan juga anak saya kalau saya sakit. mungkin karena saya varises. Memang saya jarang cocok pakai KB. Jadi kalau sudah tidak mau, disarankan untuk tutup kandungan tapi saya tidak mau karena masih produktifji jadi masih menunggu dulu. tidak menentang, saya kembali semua ke Al-Qur'an. Alhamdulillah semua akses sebenarnya bisa, bisa juga sekarang bidannya datang ke rumah. Mempermudah semua, juga pemerintah. Aman karena tidak mungkin MUI meloloskan kalau tidak meninjau dengan benar."	Informan mengatakan bahwa ibu-ibu yang memiliki risiko tinggi sebaiknya menutup kandungan. Akses ke tempat pemasangan KB juga cukup mudah. Informan menganggap bahwa kontrasepsi cukup aan karena tidak mungkin MUI meloloskan kalau tidak meninjau dengan benar.
		HS	48	"Tergantung iyya bagaimana orangnya kalo saya iyya nda perlumi kalo saya iyya kalo saya yang ditanya toh tapi menurut pandangannya orang dia merasa rempong dengan anaknya yang terlalu baku dekat ya KB silahkan. Artinya aman ji. Kusuruh lagi bilang kalo banyak anaknya pigi mko KB kalo nda mauko repot banyak anakmu. Kalo saya sih tidakmi karena kan sudah anumi dengan fatwa MUI samaji dengan anu sekarang apaseng vaksin toh tapi karena fatwa MUI sudah mengeluarkan fatwanya mengikut mki artinya kalo memang ada yang begitu bukan mi lagi kita yang berdosa toh artinya yang mengeluarkan fatwa yang berdosa begitu dengan KB."	"Tergantung bagaimana orangnya, kalau saya tidak perlu. Kalau saya yang ditanya, tapi menurut pandangannya orang dia merasa rempong dengan anaknya yang saling dekat umurnya, ya KB silahkan. Artinya aman.saya sarankan kalau banyak anaknya KB saja kalau tidak mau repot banyak anakmu. Kalau saya tidak karena sudah jelas dengan fatwa MUI sama dengan sekarang vaksin. Tapi karena MUI sudah mengeluarkan fatwanya, kita mengikut artinya kalau memang ada yang begitu, bukan lagi kita yang berdosa, artinya yang mengeluarkan fatwa yang berdosa begitu dengan KB."	Informan menganggap KB tergantung dari niat setiap orang. Informan menyarankan bagi ib-ibu yang memiliki banyak anak agar menggunakan KB. Selain itu, Informan mengetahui bahwa MUI mengeluarkan fatwa tentang KB, jadi apapun yang terjadi hanya mengikuti aturan. Apabila ternyata tidak boleh, maka bukan lagi orang yang berdosa.
		SY	24	"Agama menganjurkan ji tapi bagi wanita yang subur yaa..."	"Agama menganjurkan, tapi bagi wanita yang subur"	Informan mengatakan agama menganjurkan, tapi bagi wanita yang subur.
		JA	31	"Eh nda justru kadang tergantung saya. Ooo na dukung suami siaga. Ooo tidakji kayaknya.. ya khawatir kalo tidak dianjurkan karena sudah dipake jadi pasti khawatir jadi sebelumnya itu berarti kita berdosa kalo memang ini."	"Tidak, justru kadang tergantung saya. didukung suami siaga. Khawatir kalau tidak dianjurkan karena sudah dipake jadi pasti khawatir jadi sebelumnya itu berarti kita berdosa kalo memang haram."	semua tergantung dari diri informan, bahkan ada suami yang selalu siaga.
		MY	26	"Ndaji.. massuku saya tidak menentangji, setuju setuju saja. cocokji dari segi agama"	"Tidak mengapa. maksud saya tidak menentang, setuju-setuju saja, cocok dari segi agama"	Informan tidak menentang KB dan menganggap cocok dari segi agama.

No.	Informasi	Kode Informan	Usia	Content Analisis	Reduksi	Interpretasi/Makna
		AR	20	<i>"Iya takut efeknya banyak kan contoh-contohnya.. tidak menentangji penggunaan KB selama ada uzur tertentu. Banyak ji sebenarnya yang memudahkan setiap datang ke puskesmas.. biasa itu bilang KB mki bu KB mki.. kan ada sekarang macam-macam pil, suntik toh. Iyaa.."</i>	<i>"Iya takut efeknya banyak kan contoh-contohnya. Tidak menentang penggunaan KB selama ada uzur tertentu. Banyak yang memudahkan setiap datang ke puskesmas. Kadang disarankan KB. kan ada sekarang macam-macam pil, suntik dan sebagainya."</i>	Informan merasa takut akan efek KB karena telah banyak meihat pengalam dari orang lain. Informan hanya tidak menentang KB selama ada uzur tertentu, akses untuk memperoleh KB pun cukup dekat.
		NI	27	<i>"Akses dekatji ini puskesmas. Tergantung kitaji. Kalo menunda kehamilan buatku mungkin bagi yang ini misalnya ada kerjaan terus dia menunda yaa itu kayaknya nda boleh menurutku.. tapi kalo menundaji untuk beberapa tahun bisaji. Menurutku penting ini edukasi kontrasepsi kayak begini kan misalnya kayak kita kan ndabisaki asal pergi pasang saja nda ada pengetahuan ta sebelumnya."</i>	<i>"Akses dekat ke puskesmas. Tergantung kita. Kalau menunda kehamilan buat saya mungkin bagi yang ada kerjaan terus dia menunda, itu tidak boleh menurut saya. Tapi kalau menunda untuk beberapa tahun boleh. Menurut saya penting edukasi kontrasepsi karenakita tidak bisa asal pasang saja, tidak ada pengetahuan sebelumnya."</i>	Informan mengatakan bahwa akses untuk mendapatkan KB dekat yakni di puskesmas. Selain itu, Informan menganggap bahwa edukasi KB penting dilakukan agar masyarakat tidak asal pakai tanpa pengetahuan sebelumnya.

2. Informan Pendukung (Penanggung Jawab Rumah Tangga)

No.	Informasi	Kode Informan	Usia	Content Analisis	Reduksi	Interpretasi/Makna
1	Terkait dengan kontrasepsi modern di lingkungan Pondok Pesantren Darul Istiqamah Kabupaten Gowa	UT	45	<p>"Semua berawal dari ajaran Islam yang mengajarkan bahwa jangan takut miskin hanya karena mau banyak anak, jangan takut melahirkan artinya banyak anak tapi nda bisa memberi makan. Kan ada Allah yang menjamin, berawal dari situ pemahamannya. Kalo rasa takut sih memang pernah ada. Trauma karena dengar berita kan sekarang dengar di sosial media kalau ada apa-apa tentang pemakaian KB nah apalagi kalau dibilang yang dipasang dalam tubuh kan agak takut, dari situ semua awalnya. Tapi tidak menekankan bahwa tidak boleh KB . semua berawal dari pimpinan kan kita semua pengajian dsb diatur dan diajar oleh pimpinan. Kan warga disini rata-rata semua berawal dari santri. Kemudian mereka kan kita pengajian disini tiga kali dalam sepekan. Nah disitulah pelajar Al-Qur'an dikaji, sunnah dikaji akhirnya menimbulkan pemahaman seperti itu. Kalau dari pimpinan tidak ada penekanan, yang ada bahwa meninggalkan kemudharatan. Artinya jangan ikut KB bila ada mudharatnya, jadi tidak menekankan bahwa tidak boleh. Digaris bawahi saja dalam QS/ Al-Isra untuk jangan membahayakan dirimu, setelah itu jangan takut miskin, jangan takut bahwa anak yang kamu lahirkan itu tidak dapat rezki nah seperti itu akhirnya ambil jalan pintas untuk ber KB padahal itu dilarang sebenarnya sama agama kalau memang niatnya untuk takut miskin kecuali dalam hal kesehatan. Untuk hambatannya sendiri tidak ada malahan dekat sekali aksesnya, kita pun bersahabat dengan ibu bidannya. Kesimpulannya KB itu ada di zaman Rasul tapi tidak seperti jaman sekarang yang sudah berkembang ada dipasang-pasang didalam badan sehingga ada yang terpengaruh dalam tubuhnya kan, malah ada yang kurus sekali sakit terus menerus atau ada yang haidh terus menerus itu juga yang membahayakan diri sendiri. Makanya KB itu bagi orang pesantren sendiri khususnya darul istiqamah ini eee boleh-</p>	<p>"Semua berawal dari ajaran Islam yang mengajarkan bahwa jangan takut miskin hanya karena mau banyak anak, jangan takut melahirkan artinya banyak anak tapi tidak bisa memberi makan. Padahal Allah yang menjamin, berawal dari situ pemahamannya. Kalau rasa takut memang pernah ada. Trauma karena dengar berita sekarang, di sosial media kalau ada apa-apa tentang pemakaian KB. Apalagi kalau dibilang yang dipasang dalam tubuh, agak takut, dari situ semua awalnya. Tapi tidak menekankan bahwa tidak boleh KB. Semua berawal dari pimpinan kan kita semua pengajian dsb diatur dan diajar oleh pimpinan. Warga disini rata-rata semua berawal dari santri. Kemudian mereka kan kita pengajian disini tiga kali dalam sepekan. Nah disitulah pelajar Al-Qur'an dikaji, sunnah dikaji akhirnya menimbulkan pemahaman seperti itu. Kalau dari pimpinan tidak ada penekanan, yang ada bahwa meninggalkan kemudharatan. Artinya jangan ikut KB bila ada mudharatnya, jadi tidak menekankan bahwa tidak boleh. Digaris bawahi saja dalam QS. Al-Isra untuk jangan membahayakan dirimu, setelah itu jangan takut miskin, jangan takut bahwa anak yang kamu lahirkan itu tidak dapat rezki nah seperti itu akhirnya ambil jalan pintas untuk ber KB padahal itu dilarang sebenarnya sama agama kalau memang niatnya untuk takut miskin kecuali dalam hal kesehatan. Untuk hambatannya sendiri tidak ada malahan dekat sekali aksesnya, kita pun bersahabat dengan ibu bidannya. Kesimpulannya KB itu ada di zaman Rasul tapi tidak seperti jaman sekarang yang sudah berkembang ada dipasang dalam badan sehingga ada yang terpengaruh dalam tubuhnya kan, malah ada yang kurus sekali sakit terus menerus atau ada yang haidh terus menerus itu juga yang membahayakan diri sendiri. Makanya KB itu bagi orang pesantren sendiri khususnya darul istiqamah ini boleh-boleh saja tapi jangan sampai</p>	<p>Informan menganggap bahwa semua berasal dari ajaran Islam yang mengatakan tidak boleh mengkhawatirkan permasalahan anak, banyak anak banyak rezeki. Sering diadakan kajian tentang Al-Qur'an dan sunnah dan disampaikan berbagai ilmu di dalamnya. Tidak menekankan untuk tidak boleh KB. Informan menganggap KB itu bagi orang pesantren sendiri khususnya Darul Istiqamah ini boleh-boleh saja tapi jangan sampai ada niat di hati bahwa takut memberi makan anak dan menganggap hal itu sudah pelanggaran. Adapun Informan berpendapat bahwa niat awalnya KB dari pemerintah itu untuk mengurangi jumlah penduduk dan itu bertentangan dengan ajaran di pesantren. Saran Informan untuk semua pihak agar pesantren jangan dianggap menentang KB, tidak menentang KB tapi selalu ikut tuntunan Allah dan Rasulnya, itu yang pertama Al-Qur'an dan As-Sunnah. Jadi selalu prioritaskan Allah dan Rasulnya kemudian urusan dunia yang lain.</p>

No.	Informasi	Kode Informan	Usia	Content Analisis	Reduksi	Interpretasi/Makna
				<p>boleh saja tapi jangan sampai ada niat di hati bahwa takutka kasi makanki anakku itu sebenarnya sudah pelanggaran dan memang niat-niat awalnya KB dari pemerintah itu apa? Mau mengurangi jumlah penduduk kan? dan itu bertentangan dengan ajaran kita di pesantren, memperbanyak anak, Rasulullah mencintai wanita yang banyak anaknya, yang kuat melahirkan, yang subur. tapi kalau kita itu mau KB lantas tidak mau punya anak enak saja janganmi punya anak, satumo atau duamo yang dikasi... OH Tidak.. itu dilarang dalam agama. Walaupun misalnya suatu saat terkendala oleh kesehatan bilang terlalu banyak anak jangan mki anu sudah nda bisa, kalau memang sudah membahayakan ibunya, sudah boleh sudah membolehkan. Kembali lagi dari niat awal, makanya sayz menganjurkan dalam penelitian ta seperti ini ee orang pesantren jangan dianggap menentang KB, tidak menentang KB tapi selalu ikut tuntunan Allah dan Rasulnya, itu yang pertama Al-Qur'an dan As-Sunnah. Jadi selalu prioritaskan Allah dan Rasulnya kemudian urusan dunia yang lain. Jadi itupun yang seluruh ditanamkan khusus untuk seluruh warga terutama ibu-ibu yang ada di pesantren karena ibu-ibu yang ada di pesantren diharapkan kedepannya jadi mar'atushsholehah yang menjadi pembimbing generasi mendatang. Jangan sampai ada pemahaman ada di belakang wah orang pesantren itu menenatng KB, orang pesantren itu mengharamkan yang namanya aturan pemerintah, oh tidak. Nah itu kembalikan lagi innamal a'malu binniaat."</p>	<p>ada niat di hati bahwa takut memberi makan anak, itu sebenarnya sudah pelanggaran dan memang niat-niat awalnya KB dari pemerintah itu apa? Mau mengurangi jumlah penduduk kan? dan itu bertentangan dengan ajaran kita di pesantren, memperbanyak anak, Rasulullah mencintai wanita yang banyak anaknya, yang kuat melahirkan, yang subur. tapi kalau kita itu mau KB lantas tidak mau punya anak enak saja jangan punya anak, satu atau dua saja yang OH Tidak, itu dilarang dalam agama. Walaupun misalnya suatu saat terkendala oleh kesehatan terlalu banyak anak, kalau memang sudah membahayakan ibunya, sudah dibolehkan. Kembali lagi dari niat awal, makanya saya menganjurkan dalam penelitian seperti ini orang pesantren jangan dianggap menentang KB, tidak menentang KB tapi selalu ikut tuntunan Allah dan Rasulnya, itu yang pertama Al-Qur'an dan As-Sunnah. Jadi selalu prioritaskan Allah dan Rasulnya kemudian urusan dunia yang lain. Jadi itupun yang seluruh ditanamkan khusus untuk seluruh warga terutama ibu-ibu yang ada di pesantren karena ibu-ibu yang ada di pesantren diharapkan kedepannya jadi mar'atushsholehah yang menjadi pembimbing generasi mendatang. Jangan sampai ada pemahaman ada di belakang wah orang pesantren itu menenatng KB, orang pesantren itu mengharamkan yang namanya aturan pemerintah, oh tidak. Nah itu kembalikan lagi innamal a'malu binniaat."</p>	

No.	Informasi	Kode Informan	Usia	Content Analisis	Reduksi	Interpretasi/Makna
2		UM	36	<p>“Yang pertama itu mungkin pemahaman tentang Islam bahwa kita di sini sangat yakin dan itu sering diulang-ulang di pengajian bahwa rizki itu Allah yang atur toh. Jadi kalo kita mau liat kondii warga pesantren dibawah rata-rataji tapi Alhamdulillah tidak takut dengan rizki itu. Kedua karena memang hukum KB dalam Islam itu memang ada beberapa tergantung tujuannya sih. Kalo tujuannya untuk membatasi atau memutus anak supaya nda lahir lagi itu haram, nda boleh. Tapi kalo tujuannya untuk kesehatan boleh. Kah ada ibu-ibu nda bisami melahirkan berbahaya untuk idirnya keselamatannya boleh KB, tergantung tujuannya. Tapi pesantren Alhamdulillah tidak ada yang seperti itu, semua sehat. Paling kalo ada yang KB, KBnya KB alami mengatur jarak toh, atur jarak 2 tahun tapi kalo pake obat-obatan tidak ada. Karena hampir kurasa setiap kita ke puskesmas ditawari teruski sama anu sama bidan, KB ki nah KB ki nah ndatau kenapa ditawari begitu, mungkin ada ini ya, ada nadapat poin dari pemerintah dia berhasil membuat KB ibu-ibu yang datang melahirkan. Padahal kan ada untungnya kalo urus orang melahirkan, kita membayar. Perbanyak anak, salah satu kebanggaan Nabi Muhammad dan kita semua adalah karena banyak ummatnya nanti jadi itu yang kita ikuti walaupun semua pasti dengan pertimbangan selain dari kesehatan tadi. (KB untuk istri) untuk sekarang tidak, cuman itu KB alami, atur jarak, kalo menggunakan obat tidak. KB obat-obatan nda boleh kalo tujuan Kbnya untuk membatasi, memutus anak nda boleh, karena sunnatullah fitrahnya itu kita harus ini, membentuk generasi yang banyak, bukan malah dibatasi dengan KB. Kalo menurutku, ini juga sebeanrnya ada pihak</p>	<p>“Yang pertama itu mungkin pemahaman tentang Islam bahwa kita di sini sangat yakin dan itu sering diulang-ulang di pengajian bahwa rizki itu Allah yang atur. Jadi kalo kita mau liat kondisi warga pesantren dibawah rata-rata, tapi Alhamdulillah tidak takut dengan rizki itu. Kedua karena memang hukum KB dalam Islam itu ada beberapa tergantung tujuannya. Kalo tujuannya untuk membatasi atau memutus anak supaya tidak lahir lagi itu haram, nda boleh. Tapi kalo tujuannya untuk kesehatan boleh. Kah ada ibu-ibu nda bisami melahirkan berbahaya untuk idirnya keselamatannya boleh KB, tergantung tujuannya. Tapi pesantren Alhamdulillah tidak ada yang seperti itu, semua sehat. Paling kalo ada yang KB, KBnya KB alami mengatur jarak toh, atur jarak 2 tahun tapi kalo pake obat-obatan tidak ada. Karena hampir kurasa setiap kita ke puskesmas ditawari teruski sama anu sama bidan, KB ki nah KB ki nah ndatau kenapa ditawari begitu, mungkin ada ini ya, mendapat poin dari pemerintah dia berhasil membuat KB ibu-ibu yang datang melahirkan. Padahal kan ada untungnya kalo urus orang melahirkan, kita membayar. (warga pesantren dianjurkan untuk) perbanyak anak, salah satu kebanggaan Nabi Muhammad dan kita semua adalah karena banyak ummatnya nanti jadi itu yang kita ikuti walaupun semua pasti dengan pertimbangan selain dari kesehatan tadi. (KB untuk istri) untuk sekarang tidak, cuman itu KB alami, atur jarak, kalo menggunakan obat tidak. KB obat-obatan tidak boleh kalo tujuannya untuk membatasi, memutus anak tidak boleh, karena sunnatullah, fitrahnya itu kita harus membentuk generasi yang banyak, bukan malah dibatasi dengan KB. Kalau menurutku, ada pihak lain yang sebenarnya ingin</p>	<p>Informan menyatakan tidak setuju dengan KB karena menganggap bahwa KB adalah program yang dibuat dengan tujuan tertentu yang dapat mengurangi generasi ummat Islam. Selain itu, informan menganggap KB bukan jalan keluar untuk memecahkan masalah penduduk, pemerintah harus meyiapkan lapangan kerja untuk masyarakat. Adapun masalah kebutuhan anak, tergantung dari orangtua masing-masing.</p>

No.	Informasi	Kode Informan	Usia	Content Analisis	Reduksi	Interpretasi/Makna
				<p>lain yang sebenarnya ingin buat KB itu betul-betul masif disebar di negara-negara Islam. Karena kalo kita liat misalnya di negara-negara komunis toh, luar biasa itu kelahiran di sana. Kenapa negara Islam begitu gencar diiklankan, kedua seharusnya pemerintah bukan mengurus itu, pemerintah seharusnya menyiapkan lapangan kerja untuk masyarakat agar kebutuhan-kebutuhan masyarakat penduduk yang banyak ini bisa terpenuhi bukan malah ambil jalan pintas diputus ini generasi. Karena sekiranya KB hanya terputus, jalan ceritanya ini programnya pemerintah, tujuannya membatasi penduduk agar sejahterah semua nda jalan jugaji, karena memang sejak awal nda dicari solusinya supaya setiap masyarakat itu punya lapangan kerja. Itu masalahnya bukan ini bukan karena banyaknya generasinya, orangtuanya memang yang perlu dikasi pemahaman. Ada orangtua mungkin nda paham bagaimana mendidik anak, tanggung jawab terhadap anak. Ada kerjasama antara warga masyarakat dan pemerintah, kemudahan masyarakat, mendidik, membuat lapangan kerja, meningkatkan skill bagi masyarakat yang tidak tahu berkerja. Jadi tidak boleh menyalahkan masyarakatnya, walaupun ada kasus, ya bukan karena banyak anak, tapi karena memang oknum orang tua yang tidak punya pemahaman. Tidak setuju (dengan KB). Iya benar itu, makanya saya bilang tadi, perlu memang adanya KB alami, jangan terlalu cepat, jangan tiap tahun. Trik-triknya mengajarkan Islam sejak dini, sebelum mereka masuk sekolah, belajar disiplin, bangun sholat subuh, dibatasi nonton TV, penggunaan gadget.”</p>	<p>buat KB itu betul-betul masif disebar di negara-negara Islam. Karena kalo kita lihat misalnya di negara-negara komunis, luar biasa kelahiran di sana. Kenapa di negara Islam begitu gencar diiklankan? kedua seharusnya pemerintah bukan mengurus itu, pemerintah seharusnya menyiapkan lapangan kerja untuk masyarakat agar kebutuhan-kebutuhan masyarakat penduduk yang banyak ini bisa terpenuhi bukan malah ambil jalan pintas memutus generasi. Karena sekiranya KB hanya terputus, ini programnya pemerintah, tujuannya membatasi penduduk agar sejahterah semua tidak jalan juga karena memang sejak awal tidak dicari solusinya supaya setiap masyarakat itu punya lapangan kerja. Itu masalahnya, bukan karena banyaknya generasinya, orangtuanya memang yang perlu diberi pemahaman. Ada orangtua mungkin tidak paham bagaimana mendidik anak, tanggung jawab terhadap anak. Ada kerjasama antara warga masyarakat dan pemerintah, kemudian di masyarakat, mendidik, membuat lapangan kerja, meningkatkan skill bagi masyarakat yang tidak tahu bekerja. Jadi tidak boleh menyalahkan masyarakatnya, walaupun ada kasus, ya bukan karena banyak anak, tapi karena memang oknum orang tua yang tidak punya pemahaman. Tidak setuju (dengan KB). Iya benar itu, makanya saya bilang tadi, perlu memang adanya KB alami, jangan terlalu cepat, jangan tiap tahun. Trik-triknya (mendidik anak) mengajarkan Islam sejak dini, sebelum mereka masuk sekolah, belajar disiplin, bangun sholat subuh, dibatasi nonton TV, penggunaan gadget.”</p>	

3. Informan Kunci (Petugas Promosi Kesehatan Puskesmas Pattallassang)

No.	Informasi	Kode Informan	Usia	Content Analisis	Reduksi	Interpretasi/Makna
1	Terkait dengan kontrasepsi modern di lingkungan Pondok Pesantren Darul Istiqamah Kabupaten Gowa	AR	52	<p>"Kebetulan itu dek di pesantren ada berapa 2 atau 3 kah saya akrab disana gurunya karena kebetulan kan saya juga ada kegiatan penyuluhan disana. Pernah juga ada satu kali saya pelatihan dengan guru pesantren selama 2 minggu, saya di BAPELKES pelatihan karena saya sekamar, saya kasi penyuluhan pelan-pelan karena anaknya bersusunmi. Trus alasannya dia mauji tapi suaminya melarang ada juga begitu dia mau. Sampainya itu hari saya bilang suntik mki kah tidak natauji itu suamita. Dia suntik berapa kali akhirnya itu, pas saya ketemu saya bilang bagaimana mi Bu D nda hamil mki toh? Trus dia jawab ih curigaki suamiku. Jadi berentika lagi. Jadi ada kadang dia mau, tapi faktor keluarga tidak membiarkan dia tidak kasi dia izin KB sedangkan dia itu oatuh sekali kan orang-orang begitu dia patuh sama suami, ada kayaknya begitu juga. Ada dia mau tapi suami nda kasi. Begini, dia disana itu kayak satu pahamki. Seperti yang kita bilang ikut-ikutan karena adanya pemahaman disana begitu akhirnya begitumi semua kayak misalnya vaksin begitu waktu baru-baru kita masuk vaksin disana adaji yang mau satu dua tapi banyakan yang tidak mau karena begitu satu paham mereka. jadi kadang kita juga susah, bukan susah apa yah.. bisaji sebenarnya. Karena begini, bisaji apa mengubah itu perilaku orang, mengubah prinsip orang tidak semudah membalikkan telapak tangan. Harus tiap hari dan continue tapi tidak semudah itu juga ita tiap hari kesana karena disana itu sudah tertanam itu tradisinya, sudah tertanam bahwa perbanyak umatnya Muhammad.dia tidak peduli anaknya kah, bagaimana apa? Yang dia pikir setiap anak itu ada rezkinya. Itu dia makanya dia tidak membatasi dia bilang saya melahirkan saja, Allah sudah siapkan rezki untuk anakku jadi susah memang kita karena sudah tertanam. Itulah mereka nda paham karena disana itu susah kita ini keluarga dia besar di pesantren. Trus jarang itu disana dia</p>	<p>"Kebetulan di pesantren ada sekitar 2 atau 3 saya akrab disana gurunya karena kebetulan kan saya juga ada kegiatan penyuluhan disana. Pernah juga ada satu kali saya pelatihan dengan guru pesantren selama 2 minggu, saya di BAPELKES pelatihan karena saya sekamar, saya beri penyuluhan pelan-pelan karena anaknya bersusun. Alasannya dia mau tapi suaminya melarang ada juga begitu dia mau. Sampai hari saya bilang suntik saja karena tidak akan ditahu suaminya. Dia suntik berapa kali akhirnya, pas saya ketemu saya bilang bagaimana Bu D sudah tidak hamil, kan? Lalu dia jawab suaminya curiga. Jadi berenti lagi. Jadi ada kadang dia mau, tapi faktor keluarga tidak membiarkan dia tidak beri dia izin KB sedangkan dia itu patuh sekali kan orang-orang begitu dia patuh sama suami, ada kayaknya begitu juga. Ada dia mau tapi suami nda kasi. Begini, dia disana itu kayak satu pahamki. Seperti yang kita bilang ikut-ikutan karena adanya pemahaman disana begitu akhirnya begitumi semua kayak misalnya vaksin begitu waktu baru-baru kita masuk vaksin disana ada yang mau satu dua tapi banyakan yang tidak mau karena begitu satu paham mereka. Jadi kadang kita juga susah, bukan susah tapi sebenarnya bisa. Karena begini, bisa mengubah perilaku orang, mengubah prinsip orang tidak semudah membalikkan telapak tangan. Harus tiap hari dan berkelanjutan tapi tidak semudah itu juga kita tiap hari kesana karena disana itu sudah tertanam tradisinya, sudah tertanam bahwa perbanyak umatnya Muhammad.dia tidak peduli anaknya. Yang dia pikir setiap anak itu ada rezkinya. Itu dia makanya dia tidak membatasi dia bilang saya melahirkan saja, Allah sudah siapkan rezki untuk anakku jadi susah memang kita karena sudah tertanam. Itulah mereka nda paham karena disana itu susah kita ini keluarga dia besar di pesantren. Trus jarang itu disana dia kawin dengan orang luar jadi pemahaman itu para dia tonji. Jadi</p>	<p>Informan adalah seorang petugas promosi kesehatan di Puskesmas Pattallassang yang sering mengadakan penyuluhan disana. Informan mengatakan pernah memiliki pengalaman dengan orang pesantren pada saat menjalani pelatihan. Dari pengalaman tersebut, Informan menyimpulkan bahwa terkadang ada ibu-ibu yang mau berKB tapi tidak diberi dukungan oleh keluarga. Selain itu, Informan menganggap bahwa penyebab wanita usia subur di lingkungan pesantren tidak ada yang berKB adalah karena adanya paham bahwa memperbanyak anak itu bagus tanpa memikirkan bagaimana keadaan lingkungan diluar pesantren atau dapat dikatakan bahwa mereka masih berada dalam zona nyaman. Adanya pernikahan antar kelompok juga membuat perputaran pemahaman yang hanya itu-itu saja. Informan juga menganggap sangat sulit mengubah prinsip orang-orang karena harus membangun bina suasana terlebih dahulu dan itu membutuhkan waktu yang lama sedangkan bukan hanya satu tempat saja yang harus dikerjakan oleh petugas puskesmas. Informan juga mengatakan bahwa untuk mengubah perilaku kesehatan seseorang itu berdasarkan dari diri sendiri yang</p>

No.	Informasi	Kode Informan	Usia	Content Analisis	Reduksi	Interpretasi/Makna
				<p><i>kawin dengan orang luar jadi pemahaman itu para dia tonji. Jadi pemahaman itu suah karena dia nda keluar. Ada itu disana tradisinya jodohnya itu disituji. Ada misalnya kan pesatren darul istiqamah ada berapa cabangnya. Kdang itu dipertemukan jadi pemahamannya itu-itu tok saja. Itu masalah dibidang kualitas, apalagi kalo Al-Qur'an mi dipelajari. Inikan pemerintah kita dikasi transport kesana untuk menyuluh-menyuluh tapi kita tidak mungkin tiap hari kesana karena banyak pekerjaan yang lain. salah satunya cara adalah penyuluhan, kita datang, ajak baik-baik, tapi bukan Cuma itu saja yang mau dikerja. Karena kalo begitu kalo orang fanatik dengan satu ee fanatik dengan kepercayaannya, kita harus masuk dengan pendekatan dan harus rutin pendekatan. Artinya begini kalo misalnya saya masuk kesana mungkin saya nda langsung bilang eh jangko banyak skali anakmu, saya harus dulu masuk ooh saya dulu lihat karakternya ooh bagaimana ini orang artinya saya bangun dulu bina suasana. Baru pelan-pelan saya sudah kenal saya sudah akrab, seperti tadi Ibu D karena bina suasanaku baik dengan dia jadi gampang saya ngomongnya dan dia juga bisa menerima. Beda kalau saya tidak kenal. Jadi kalau misalnya hubungan kita sudah baik, gampang kita ngomong, tapi belum tentu dia juga bisa. Mungkin dia tahu, dia mau, tapi dia nda mampu. Haruspri ini, tahu, mau, mampu. Dia tahu, dia mau, tapi nda mampu karena pengaruh dari suami misalnya. Karena disana itu bukan satu dua tiga ji, satu kelompok hehe. Nah kita juga sadar bahwa kita harus ini tapi tidak mungkin harus selalu masuk disana, karena kita juga disini petugas terbatas dan itu bukan memakan ee seandainya dibidang satu bulan bisami, saya mauji tiap harika masuk satu bulan tapi itu tidak menjanjikan. Kuncinya ibu-ibu adalah prinsipnya, pemahamannya mereka tentang KB, dia sudah tertanam satu bahwa itu tadi ee KB itu dia ndamau</i></p>	<p><i>pemahaman itu suah karena dia nda keluar. Ada itu disana tradisinya jodohnya itu disituji. Ada misalnya kan pesatren darul istiqamah ada berapa cabangnya. Kdang itu dipertemukan jadi pemahamannya itu-itu saja. Masalah kualitas, apalagi kalo Al-Qur'an dipelajari. Inikan pemerintah kita diberi transport kesana untuk menyuluh tapi kita tidak mungkin tiap hari kesana karena banyak pekerjaan yang lain. salah satunya cara adalah penyuluhan, kita datang, ajak baik-baik, tapi bukan Cuma itu saja yang mau dikerja. Karena kalo begitu kalo orang fanatik dengan satu ee fanatik dengan kepercayaannya, kita harus masuk dengan pendekatan dan harus rutin pendekatan. Artinya begini kalo misalnya saya masuk kesana mungkin saya tidak langsung bilang jangan banyak sekali anaknya, saya harus dulu melihat karakternya, bagaimana ini orang artinya saya bangun dulu bina suasana. Baru pelan-pelan saya sudah kenal saya sudah akrab, seperti tadi Ibu D karena bina suasanaku baik dengan dia jadi gampang saya ngomongnya dan dia juga bisa menerima. Beda kalau saya tidak kenal. Jadi kalau misalnya hubungan kita sudah baik, gampang kita ngomong, tapi belum tentu dia juga bisa. Mungkin dia tahu, dia mau, tapi dia tidak mampu. Harus ini, tahu, mau, mampu. Dia tahu, dia mau, tapi tidak mampu karena pengaruh dari suami misalnya. Karena disana itu bukan satu dua tiga, tapi satu kelompok. Kita juga sadar bahwa kita harus ini tapi tidak mungkin harus selalu masuk disana, karena kita juga disini petugas terbatas dan itu bukan memakan ee seandainya dibidang satu bulan bisa, saya mau tiap hari masuk satu bulan tapi itu tidak menjanjikan. Kuncinya ibu-ibu adalah prinsipnya, pemahamannya mereka tentang KB, dia sudah tertanam satu bahwa itu tadi KB itu dia tidak mau apa dia mau memprbanyak umat Muhammad dan tidak semudah itu mengubah prinsipnya orang.</i></p>	<p>mencakup tahu, mau, dan mampu. Maka ketiga aspek ini harus ada dalam diri seseorang untuk bisa mengubah perilaku kesehatan orang tersebut.</p>

No.	Informasi	Kode Informan	Usia	Content Analisis	Reduksi	Interpretasi/Makna
				<p>apa dia mau memprbanyak umat Muhammad dan tidak semudah itu mengubah prinsipnya orang. Itulah kadang saya di masyarakat, kadang kalau saya mau turun seperti adek mau bawa kuesioner dia sudah kayak cuek ndamau, sementara mereka selalu menuntut perbaikan-perbaikan. Bagaimana caranya pemerintah mau adakan perbaikan-perbaiakn sedangkan untuk diminta datamu sendiri kau cuek. Tapi itulah tadi pendidikan. Kadang mauji nuntut hak, kewajiban sendiri begitulah. Mungkin juga dari segi pendidikan, seperti itu di pesantren yah tui para dia tonji kawin, tamat SMP kasi kawin, jadi untuk melihat ke dunia luar, dia pernah nda pernah melihat dunia luar bagaimana ini kerasnya kehidupan diluar. Jadi karena patuh dengan orang tua jadi ya terima saja. Saran setiap mau terjun ke masyarakat, artinya tidak bisaki langsung-langsung bilang ini tujuanku ini saya mau begini, dekati dulu mereka. Bikin ki dulu bina suasana. Setelah kita sudah ada hubungan sudah enak bicara, pelan-pelan mki masuk. Jadi harusnya kita begitu. Kita bikin dulu dia paham seperti yang saya bilang tidak, dia sudah paham, sudah mau tapi mungkin nda mampu karena untuk mengubah itu haruspi ada tiga, tahu, mau, mampu. Tiap bulan disana posyandu adek. Seandainya dia bilang takutkah, tidak cocokka, artinya begini seandainya ada 100 ibu disana tidak mungkin semua tidak cocok. Toh? Pasti ada paling banyak kalo misalnya ada 10 yang tidak cocok. Tidak mungkin semuanya tidak cocok. Prinsipnya mereka disana, doktrinnya mereka disana. "</p>	<p>Itulah kadang saya di masyarakat, kadang kalau saya mau turun dia sudah cuek tidak mau, sementara mereka selalu menuntut perbaikan-perbaikan. Bagaimana caranya pemerintah mau adakan perbaikan-perbaikan sedangkan untuk diminta data sendiri kau cuek. Tapi itulah tadi pendidikan. Kadang mau nuntut hak, kewajiban sendiri begitulah. Mungkin juga dari segi pendidikan, seperti itu di pesantren ruang lingkup mereka yang berjodoh, tamat SMP kawin, jadi untuk melihat ke dunia luar, dia tidak pernah melihat dunia luar bagaimana ini kerasnya kehidupan diluar. Jadi karena patuh dengan orang tua jadi ya terima saja. Saran setiap mau terjun ke masyarakat, artinya tidak bisaki langsung-langsung bilang ini tujuanku ini saya mau begini, dekati dulu mereka. Membangun dulu bina suasana. Setelah kita sudah ada hubungan, sudah enak bicara, pelan-pelan mengedukasi. Jadi harusnya kita begitu. Kita bikin dulu dia paham seperti yang saya bilang tidak, dia sudah paham, sudah mau tapi mungkin tidak mampu karena untuk mengubah itu harus ada tiga, tahu, mau, mampu. Tiap bulan disana posyandu adek. Seandainya dia bilang takut, tidak cocok, artinya begini seandainya ada 100 ibu disana tidak mungkin semua tidak cocok. Pasti ada, paling banyak kalau misalnya ada 10 yang tidak cocok. Tidak mungkin semuanya tidak cocok. Prinsipnya mereka disana, doktrinnya mereka disana. "</p>	

Lampiran 8. Dokumentasi



Dokumentasi 1. Aktivitas wanita usia subur di lingkungan Pondok Pesantren Darusl Istiqamah Timbuseng Kabupaten Gowa



Dokumentasi 2. Wawancara dengan penanggung jawab rumah tangga/pembina asrama keputrian di lingkungan Pondok Pesantren Darusl Istiqamah Timbuseng Kabupaten Gowa

MAKASSAR



Dokumentasi 3. Wawancara dengan petugas Puskesmas Pattallassang



Dokumentasi 4. Wawancara dengan Wanita Usia Subur di lingkungan Pondok Pesantren Darusl Istiqamah Timbuseng Kabupaten Gowa

ALAUDDIN
M A K A S S A R



**YAYASAN PEMBINA DAKWAH ISLAMIYAH GOWA
PESANTREN DARUL ISTIQAMAH TIMBUSENG**

Jl. Bu'run-Bu'run, Desa Timbuseng, Kec Pattallassang, Kab Gowa - 92171

SURAT KETERANGAN

Nomor: 105/YPDIG/DIT/VI/2022

Yang bertanda tangan dibawah ini:

Nama : Andi Muhajir Muhsin
Jabatan : Ketua Yayasan
Alamat Sekolah : Jalan Lembaga, Desa Timbuseng, Kec Pattallassang, Kab Gowa

MENERANGKAN

Nama : Andi Tenri Eka Muntu
NIM : 70200115066
Program Studi : Kesehatan Masyarakat
Pekerjaan/Lembaga : Mahasiswa
Alamat : Jalan Tun Abd Razak I, BTN Pao-Pao Permai Blok H3/2

Yang bersangkutan diatas telah melakukan penelitian dengan judul: **Persepsi Wanita Usia Subur Terhadap Pengambilan Keputusan Tidak Menggunakan Kontrasepsi Modern Di Lingkungan Pondok Pesantren Darul Istiqamah Kabupaten Gowa**

Demikian surat keterangan ini dibuat dengan sebenarnya untuk dipergunakan sebagaimana mestinya.

Timbuseng, 25 Juli 2022

Ketua Yayasan

Andi Muhajir Muhsin

RIWAYAT HIDUP



Andi Tenri Eka Muntu lahir di Ujung Pandang pada tanggal 13 Juli 1997, anak pertama dari 3 (tiga) bersaudara dari pasangan Noor Tjhiditiro Advocaat Muntu dan Andi Triyani Koro. Mengawali pendidikan, penulis memulai pendidikan Sekolah Dasar di SD Inp. Bertingkat Mamajang IV Makassar pada tahun 2004, kemudian berpindah ke SD Negeri Mangkura I Makassar pada tahun 2005 dan tamat pada tahun 2009. Pada tahun yang sama, penulis melanjutkan pendidikan ke jenjang menengah pertama di SMP Negeri 33 Makassar dan tamat pada tahun 2012. Pada tahun yang sama, penulis melanjutkan pendidikan lagi ke jenjang menengah atas di SMA Negeri 11 Makassar dan tamat pada tahun 2015. Penulis melanjutkan pendidikan ke tingkat yang lebih tinggi dan terdaftar sebagai Mahasiswa Jurusan Kesehatan Masyarakat dengan peminatan Epidemiologi angkatan 2015 UIN Alauddin Makassar dan selesai pada tahun 2022.