

**ANALISIS ASUHAN KEPERAWATAN PENCEGAHAN DEKUBITUS PADA PASIEN *POST OPERASI LAPAROSCOPIC CHOLECYSTECTOMY* DENGAN INTERVENSI POSISI ALIH BARING DI RUANG *INTENSIVE CARE UNIT (ICU)* RSUD LABUANG BAJI SULAWESI SELATAN**



**Tugas Akhir Ners**

Diajukan Untuk Memenuhi Salah Satu Syarat Meraih Gelar Ners Jurusan Ilmu Keperawatan Pada Fakultas Kedokteran Dan Ilmu Kesehatan UIN Alauddin Makassar

**Oleh:**

DINASARI, S. Kep

NIM : 70900120025

**UNIVERSITAS ISLAM NEGERI  
ALAUDDIN  
MAKASSAR**

**2022**

## PERNYATAAN KEASLIAN TUGAS AKHIR NERS

Mahasiswa yang bertanda tangan di bawah ini:

Nama : Dinasari, S.Kep  
NIM : 70900120025  
Tempat/Tgl Lahir : Ujung Pandang, 25 Mei 1998  
Jurusan/Prodi : Program Studi Pendidikan Ners  
Fakultas : Kedokteran dan Ilmu Kesehatan  
Alamat : BTN Pao-pao Permai Blok E4/7  
Judul : Analisis Asuhan Keperawatan Pencegahan Dekubitus Pada Pasien *Post Laparoscopic Cholecystectomy* Dengan Intervensi Posisi alih Baring Di Ruang *Intensive Care Unit (ICU)* RSUD Labuang Baji Sulawesi Selatan

Menyatakan dengan sesungguhnya dan penuh kesadaran bahwa Tugas Akhir Ners ini benar adalah hasil karya sendiri. Jika di kemudian hari terbukti bahwa ia merupakan duplikat, tiruan, plagiat atau dibuat oleh orang lain, sebagian atau seluruhnya, maka tugas akhir ners ini dan gelar yang diperoleh karenanya batal demi hukum.

Samata, 28 Januari 2022

Penyusun

**Dinasari, S.Kep**

**70900120025**

## PERSETUJUAN PEMBIMBING

Pembimbing Tugas Akhir Ners / Seminar keperawatan Saudara (i) Dinasari, NIM :70900120025, mahasiswa Program Studi Ners Fakultas Kedokteran dan Ilmu kesehatan UIN Alauddin Makassar, setelah melakukan analisis kasus tugas akhir ners yang berjudul "*Analisis Asuhan Keperawatan Pencegahan Dekubitus Pada Pasien Post Operasi Laparoscopic Cholecystectomy Dengan Intervensi Posisi Alih Baring Di Ruang Intensive Care Unit (ICU) RSUD Labuang Baji Sulawesi Selatan*", memandang bahwa tugas akhir ners tersebut telah memenuhi syarat-syarat ilmiah dan dapat disetujui untuk diseminarkan.

Demikian persetujuan ini diberikan untuk proses lebih lanjut.

Gowa, Januari 2022

Pembimbing I



(Dr. Muh. Anwar Hafid, S.kep., Ns., M.Kes)

Pembimbing II



(Ahmad J, S.Kep., Ns., M.Kep., Sp.Kep.MB)







## PENGESAHAN TUGAS AKHIR NERS

Tugas akhir ners yang berjudul "*Analisis Asuhan Keperawatan Pencehahan Dekubitus Pada Pasien Post Operasi Laparoscopic Cholecystectomy Dengan Intervensi Posisi Alih Baring Di Ruang Intensive Care Unit (ICU) RSUD Labuang Baji Sulawesi Selatan*" yang disusun oleh Dinasari, NIM: 70900120025, Mahasiswa Jurusan Keperawatan pada Fakultas Kedokteran dan Ilmu Kesehatan UIN Alauddin Makassar, telah diuji dan dipertahankan dalam sidang *Munaqasyah* yang diselenggarakan pada hari Jum'at 28 Januari 2022, dinyatakan telah dapat diterima sebagai salah satu syarat memperoleh gelar Sarjana dalam Ilmu Kesehatan, Jurusan Keperawatan.

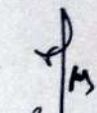
Gowa, 28 Januari 2022  
26 Jumadil Akhir 1443 H

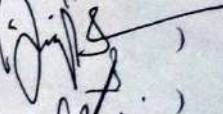
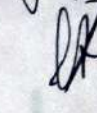
### DEWAN PENGUJI:

Ketua	: Dr. dr. Syatirah., Sp.A., M.Kes	(  )
Sekretaris	: Dr. Patima, S.Kep., Ns. M.Kep	(  )
Munaqisy I	: Wahdaniah, S.Kep., Ns., M.kes	(  )
Munaqisy II	: Dr. Hj. Aisyah Arsyad, M.Ag	(  )
Pembimbing I	: Dr. Muh. Anwar Hafid, S.Kep., Ns., M.Kes	(  )
Pembimbing II	: Ahmad J, S.Kep., Ns., M.Kep., Sp.Kep., MB	(  )

Diketahui Oleh:  
Dekan Fakultas Kedokteran dan Ilmu Kesehatan  
UIN Alauddin Makassar

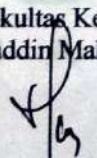

  
Dr. dr. Syatirah., Sp.A., M.Kes  
NIP: 19800701 200604 2 002

## KATA PENGANTAR

*Assalamu'alaikum Wr. Wb.*

Segala puji syukur kehadirat Allah swt. berkat rahmat hidayah serta inayah-Nya, sehingga penulis dapat menyelesaikan skripsi dengan judul “Analisis Asuhan Keperawatan Pencegahan Dekubitus pada Pasien *Post Operasi Laparoscopic Cholecystectomy* dengan Intervensi Posisi Alih Baring di Ruang ICU RSUD Labuang Baji Sulawesi Selatan”

Salawat serta salam semoga tetap tercurahkan kepada nabi Muhammad saw. Beserta keluarga, sahabatnya dan para pengikut setianya. Tujuan penyusunan karya tulis ilmiah, untuk memenuhi persyaratan penyelesaian pendidikan pada program Profesi Ners Jurusan Keperawatan pada Fakultas Kedokteran dan Ilmu Kesehatan Universitas Islam Negeri Alauddin Makassar Tahun akademik 2021.

Dengan terselesaikannya penulisan skripsi ini, penulis menyadari keterbatasan pengetahuan dan pengalaman penulis, sehingga banyak pihak yang telah ikut berpartisipasi dalam membantu proses penyelesaian penulisan karya tulis ilmiah. Oleh karena itu, dengan segala kerendahan hati dan hormat saya sebagai penulis mengucapkan terimakasih tak terhingga kepada Almarhum dan Almarhumah kedua orang tua saya tercinta. Almarhum Ayahanda tercinta Drs. Mistamiruddin dan Almarhumah Ibunda tercinta Nurtia Nasir, S.pd yang telah memberikan kasih sayangnya hingga telah menutup usia, sehingga penulis dapat berada ditahap ini untuk meraih gelar Ners. Ucapan terima kasih yang tulus kepada pembimbing, mengarahkan, memberikan petunjuk maupun yang senantiasa memotivasi, serta rasa hormat dan penghargaan yang setinggi-tingginya kepada:

1. Bapak Prof. Dr. Hamdan Juhannis MA., Ph.D, selaku Rektor UIN Alauddin Makassar beserta seluruh staf dan jajarannya yang telah memberikan kesempatan kepada penulis untuk menimba ilmu di kampus ini.

2. Ibunda Dr. dr. Syatirah Jalaluddin, Sp.A., M.Kes, selaku Dekan Fakultas Kedokteran dan Ilmu Kesehatan dan para Wakil Dekan, serta Staf Akademik yang telah membantu, mengatur, dan mengurus administrasi selama penulis menempuh pendidikan.
3. Ibu Dr. Patima, S.Kep., Ns., M.Kep selaku Ketua Jurusan Profesi Ners dan Ibunda Hj. Sysnawati, S.kep., Ns. M.Kep. Sp. J. selaku Sekertaris Profesi Ners beserta Staf dan Dosen pengajar yang tidak bosan-bosannya memberikan ilmu, dan membantu dalam proses administrasi serta memberikan bantuan dalam proses pengurusan dalam rangka penyusunan skripsi.
4. Bapak Dr. Muh. Anwar Hafid, S. Kep., Ns. M.Kes selaku Pembimbing I dan Bapak Ahmad J, S.Kep., Ns. M.Kes, Sp.Kep MB selaku pembimbing II yang selama ini telah sabar membimbing saya dari awal pengurusan judul, perbaikan penulisan, arahan referensi yang berguna untuk penulisan skripsi, motivasi yang membangun sehingga peneliti bisa ke tahap ini serta informasi yang terupdate.
5. Ibu Wahdaniah, S.Kep., Ns. M.Kes selaku Penguji I dan Ibu Dr. Hj. Aisyah Arsyad, M.Ag selaku Penguji II yang sabar dan ikhlas meluangkan waktu dan pikiran, memberikan saran dan kritikan yang membangun sehingga peneliti dapat menghasilkan karya yang berkualitas.
6. Kepada saudara kandung saya Dwi Qadriyani, S.Kep., Ns, Fitriannah, S.Pd, Ginaya, S.Pd dan Radifah yang selalu memotivasi dan menyemangati saya untuk menyelesaikan studi.
7. Kepada teman saya Herdianty Rahayu, S.Kep, Ryan Rachmat Hidayat, S.I.Kom, Sinarwati, S.Kep yang selalu memberikan dukungan dan membantu dalam penyelesaian studi.



8. Kepada teman-teman seangkatan dan seperjuangan Profesi Ners Angkatan XVIII yang tidak bisa penulis sebutkan satu persatu yang telah memberikan penulis motivasi dan pemikiran positif.

Akhir kata, penulis memohon maaf yang sebesar-besarnya atas segala kesalahan baik lisan maupun tulisan saat saya menempuh pendidikan di kampus peradaban yang saya cintai dan banggakan Universitas Islam Negeri Alauddin Makassar. Penulis menyadari untuk menyempurnakan suatu karya tulis ilmiah tidaklah semudah membalikkan telapak tangan, maka dari itu penulis sangat mengharapkan, saran yang membangun guna meningkatkan ilmu penelitian. Sekian dan terimakasih.

*Wassalamu 'Alaikum Warahmatullahi Wabarakatuh*

Gowa, Januari 2022

Penulis



## DAFTAR ISI

<b>HALAMAN SAMPUL</b> .....	<b>i</b>
<b>PERNYATAAN KEASLIAN TUGAS AKHIR NERS</b> .....	<b>ii</b>
<b>PERSETUJUAN PEMBIMBING</b> .....	<b>iii</b>
<b>PENGESAHAN TUGAS AKHIR NERS</b> .....	<b>iv</b>
<b>KATA PENGANTAR</b> .....	<b>v</b>
<b>DAFTAR ISI</b> .....	<b>viii</b>
<b>ABSTRAK</b> .....	<b>x</b>
<b>BAB I PENDAHULUAN</b> .....	<b>1</b>
A. Latar Belakang .....	1
B. Rumusan Masalah .....	3
C. Tujuan .....	4
D. Manfaat .....	5
<b>BAB II TINJAUAN PUSTAKA</b> .....	<b>6</b>
A. Konsep Medis .....	6
B. Konsep Keperawatan .....	21
C. <i>Evidence Based Practice in Nursing</i> (EBPN).....	41
<b>BAB III METODOLOGI PENELITIAN</b> .....	<b>45</b>
A. Rancangan Studi Kasus.....	45
B. Subyek Studi Kasus.....	45
C. Fokus Studi Kasus.....	45
D. Instrumen Studi Kasus .....	46
E. Prosedur Studi Kasus.....	46
F. Tempat dan Waktu Pengambilan Data Studi Kasus.....	46
G. Analisis Data dan Penyajian Data.....	46
H. Etika Studi Kasus .....	47
<b>BAB IV LAPORAN KASUS</b> .....	<b>48</b>
A. Pengkajian.....	48
B. Analisa Data .....	58
C. Diagnosis Keperawatan.....	60



D. Intervensi Keperawatan .....	61
E. Implementasi Keperawatan .....	65
F. Evaluasi Keperawatan .....	71
<b>BAB V PEMBAHASAN .....</b>	<b>75</b>
A. Analisis Asuhan Keperawatan .....	75
B. Analisis Intervensi EBPN .....	82
<b>BAB VI PENUTUP .....</b>	<b>85</b>
A. Kesimpulan .....	85
B. Saran-saran .....	86
<b>DAFTAR PUSTAKA .....</b>	<b>87</b>
<b>LAMPIRAN.....</b>	<b>89</b>
<b>DAFTAR RIWAYAT HIDUP .....</b>	<b>94</b>



## ABSTRAK

Nama : Dinasari  
NIM : 70900120025  
Judul : Analisis Asuhan Keperawatan Pencegahan Dekubitus Pada Pasien *Post Operasi Laparoscopic Cholecystectomy* Dengan Intervensi Posisi Alih Baring Di Ruang *Intensive Care Unit* (ICU) RSUD Labuang Baji Sulawesi Selatan

---

**Latar Belakang:** Dekubitus merupakan kerusakan jaringan setempat atau luka yang diakibatkan oleh tekanan dari luar yang berlebih pada umumnya terjadi pada pasien yang menderita penyakit kronik yang sering berbaring lama ditempat tidur. Kerusakan integritas kulit dapat berasal dari luka karena trauma dan pembedahan, namun dapat disebabkan juga karena kulit tertekan dalam waktu yang lama sehingga menyebabkan iritasi dan akan berkembang menjadi dekubitus atau luka tekan. Dekubitus adalah nekrosis jaringan lokal yang cenderung terjadi ketika jaringan lunak tertekan di antara tonjolan tulang dengan permukaan eksternal dalam jangka waktu yang lama. **Tujuan:** Tujuan dari penelitian ini adalah Untuk menganalisis asuhan keperawatan pada pasien *post operasi laparoscopic cholecystectomy* dengan intervensi posisi alih baring di ruang ICU Labuang Baji Sulawesi Selatan. **Metode:** Penelitian ini merupakan studi kasus yaitu pemberian intervensi posisi alih baring pada pasien *post operasi laparoscopic cholecystectomy* dengan menggunakan instrument *skala Braden*. **Hasil:** Setelah dilakukan asuhan keperawatan selama 3 hari maka didapatkan nilai skala braden 10 dimana pasien berisiko sangat tinggi terjadi dekubitus menjadi skor 16 yakni pasien termasuk resiko sedang terjadinya dekubitus. Hal ini menunjukkan bahwa terdapat pengaruh peningkatan dalam melakukan posisi alih baring untuk mencegah terjadinya dekubitus selama pasien dirawat di ruang ICU. **Kesimpulan:** Pemberian intervensi posisi alih baring sangat berpengaruh terhadap pencegahan resiko dekubitus terutama pada pasien yang mengalami tirah baring lama.

**Kata Kunci :** Posisi Alih Baring, Dekubitus, *Post operasi laparoscopic cholecystectomy*

## **ABSTRACT**

Name : Dinasari  
NIM : 70900120025  
Title : *Analysis of Decubitus Preventive Nursing Care in Post Laparoscopic Cholecystectomy Surgery Patients with Intervention of Lying Positions in the Intensive Care Unit (ICU) Labuang Baji Hospital, South Celebes*

---

**Background:** Decubitus is damage to local tissues or injuries caused by excessive outside pressure generally occurs in patients suffering from chronic diseases who often lie long in bed. Damage to skin integrity can come from wounds due to trauma and surgery, but it can also be caused by the skin being depressed for a long time causing irritation and will develop into a deubitus or pressure wound. Decubitus is a local tissue necrosis that tends to occur when soft tissue is compressed between the bone protrusion and the external surface over a long period of time. **Objective:** The purpose of this study is to analyze nursing care in patients post-surgery laparoscopic cholecystectomy with the intervention of the position of the bedover in the ICU room of Labuang Baji South Sulawesi. **Methods:** This study is a case study that provides position over-the-ground intervention in patients post-surgery laparoscopic cholecystectomy using Braden scale instruments. **Results:** After nursing care for 3 days, a braden scale of 10 was obtained where patients were at very high risk of decubitus to a score of 16, namely patients including the moderate risk of decubitus. This shows that there is an increased influence in performing a bedover position to prevent the occurrence of decubitus while the patient is treated in the ICU room. **Conclusion:** The provision of position over the bed intervention is very influential on the prevention of decubitus risk, especially in patients who experience long beds.

**Keywords:** Lying position, Decubitus, Post operation laparoscopic cholecystectomy.



# BAB I

## PENDAHULUAN

### A. Latar Belakang

Dekubitus merupakan kerusakan jaringan setempat atau luka yang diakibatkan oleh tekanan dari luar yang berlebih pada umumnya terjadi pada pasien yang menderita penyakit kronik yang sering berbaring lama ditempat tidur. Kerusakan integritas kulit dapat berasal dari luka karena trauma dan pembedahan, namun dapat disebabkan juga karena kulit tertekan dalam waktu yang lama sehingga menyebabkan iritasi dan akan berkembang menjadi dekubitus atau luka tekan (Sari, 2017). Dekubitus adalah nekrosis jaringan lokal yang cenderung terjadi ketika jaringan lunak tertekan di antara tonjolan tulang dengan permukaan eksternal dalam jangka waktu yang lama (Potter & Perry, 2011) Menurut *National Pressure Ulcer Advisory Panel* (NPUAP), luka tekan merupakan area jaringan yang cedera pada kulit atau jaringan lunak yang melapisi tulang yang menonjol atau terkait dengan perangkat medis atau peralatan lainnya. Luka tekan terjadi akibat penekanan yang terjadi secara terus menerus dan berkepanjangan atau gesekan pada kulit (NPUAP, 2019).

Luka tekan menjadi masalah kesehatan dunia yang besar dan serius, yang secara signifikan meningkatkan angka kesakitan dan kematian. Hampir 700.000 pasien mengalami luka tekan setiap tahun dan lebih dari 2,5 juta orang di Amerika Serikat mengalami luka tekan setiap tahun. Perawatan dalam ruang intensif meningkatkan risiko terjadinya ulkus dekubitus, dilaporkan bahwa insiden telah mencapai 33% dan prevalensi 41% telah didapatkan prevalensi terjadinya luka tekan di negara Brazil sebesar 12,7 %, Turki 10,4% dan 47,6% di Thailand. Bereded, Salih & Abebe (2018) Luka tekan memiliki dampak yang

luar biasa pada pasien berupa nyeri, septikemia, hilangnya produktivitas, perubahan harga diri, citra diri, cacat fungsional, perubahan kualitas hidup dan beban finansial yang menuntut sumber daya dari sistem perawatan kesehatan di seluruh dunia (Berihu et al, 2020)

Berdasarkan hasil penelitian Ebi et. al (2019) mengatakan bahwa kejadian ulkus dekubitus secara global yang terjadi pada pasien rawat inap bervariasi mulai dari 2,7% dan kejadian ini mengalami peningkatan menjadi 33% pada pasien-pasien yang rawat inap di rumah sakit khususnya ruangan ICU. Di Indonesia hampir mencapai 25% penderita stroke yang terkena dekubitus. Hasil penelitian Tarrirohan, et. al (2010) dalam Maskun (2017) menunjukkan bahwa lama hari perawatan akan terjadinya luka dekubitus pada pasien immobilisasi 88,8% muncul luka dekubitus dengan rata-rata lama hari rawat pada hari kelima perawatan. Kejadian dekubitus secara umum dilaporkan bahwa 5-11% terjadi perawatan *acute care*, 15-25% perawatan jangka panjang dan 7-12% tatanan perawatan *home care*. Data dari departemen Kesehatan RI, insiden dekubitus di Indonesia sebesar 8,2 per 1000 penduduk dimana angka ini mengalami peningkatan sebesar 0,7 % dibandingkan dengan 5 tahun sebelumnya. Prevelensi tertinggi pada provinsi Sulawesi Selatan dengan presentase 12,8% dan provinsi terendah di Jambi presentase 4,5% (Depkes, 2017).

Terdapat beberapa jenis penanganan pasien dekubitus antara lain memberikan kasur anti dekubitus dan bantal kecil sebagai penyangga. Penanganan dekubitus tersebut juga tidak terlepas dari tindakan keperawatan yang dapat dilakukan yaitu dengan mobilisasi atau pengaturan posisi. Tindakan Alih baring untuk pencegahan luka dengan pengaturan perubahan posisi setiap 2 jam dapat melancarkan peredaran darah serta memperbaiki pengaturan

metabolisme tubuh mengembalikan kerja fisiologi organ-organ vital dan perubahan posisi juga memungkinkan kulit yang tertekan terekspos udara (Ernawati, 2014).

Perubahan posisi dapat mencegah terjadinya dekubitus. Penelitian Kusumah (2021) menunjukkan adanya pengaruh perubahan posisi dalam mencegah dekubitus penerapan intervensi ini dilakukan dengan melakukan perubahan posisi tiap 2 jam dengan menggunakan instrumen skala Norton untuk menilai angka kejadian dekubitus. Penelitian ini juga sejalan dengan penelitian yang dilakukan oleh Sari (2018) yaitu pemberian posisi alih baring dengan kejadian dekubitus didapatkan nilai 0,001 yaitu ada pengaruh terhadap pemberian posisi alih baring terhadap kejadian dekubitus.

Penerapan intervensi posisi alih baring belum maksimal dilakukan oleh perawat dalam pemberian pelayanan keperawatan. Setelah dilakukan observasi di Ruang ICU ada beberapa perawat yang belum mengimplementasikan pelaksanaan posisi alih baring pada pasien dengan kondisi berbaring terlalu lama. Dan ada pula beberapa perawat yang hanya menginstruksikan pasien atau keluarga untuk merubah posisi seperti miring kanan dan kiri, akan tetapi tidak menerapkan intervensi alih baring secara langsung kepada pasien tersebut. Berdasarkan fenomena diatas, maka penulis tertarik untuk melakukan intervensi Alih baring pada pasien *post operasi laparoscopic cholecystectomy* di Ruang ICU RSUD Labuang Baji.

## **B. Rumusan Masalah**

Berdasarkan latar belakang diatas maka rumusan masalah pada penulisan karya tulis ilmiah adalah Bagaimana Analisis Asuhan Keperawatan pada Pasien Post Operasi Laparoscopic Cholecystectomy dengan Intervensi



Posisi Alih Baring di Ruang *Intensive Care Unit* (ICU) RSUD Labuang Baji Sulawesi Selatan?

### C. Tujuan

#### 1. Tujuan Umum

“Untuk menganalisis asuhan keperawatan pada pasien *post operasi laparoscopic cholecystectomy* dengan intervensi posisi alih baring di ruang ICU RSUD Labuang Baji Sulawesi Selatan?”

#### 2. Tujuan Khusus

- a. Untuk menganalisis pengkajian keperawatan pada pasien *post operasi laparoscopic cholecystectomy*.
- b. Untuk menganalisis diagnosis keperawatan pada pasien *post operasi laparoscopic cholecystectomy*.
- c. Untuk menganalisis intervensi keperawatan pada pasien *post operasi laparoscopic cholecystectomy*.
- d. Untuk menganalisis implementasi keperawatan pada pasien *post operasi laparoscopic cholecystectomy*.
- e. Untuk menganalisis evaluasi keperawatan yang telah dilakukan sesuai rencana keperawatan pada pasien *post operasi laparoscopic cholecystectomy*.
- f. Untuk menganalisis asuhan keperawatan pada pasien *post operasi laparoscopic cholecystectomy* dengan intervensi posisi alih baring di ruang ICU RSUD Labuang Baji Sulawesi Selatan.

#### D. Manfaat

##### 1. Manfaat teoritis

Tugas akhir ners diharapkan dapat menjadi dasar praktik keperawatan sebagai proses pembelajaran dalam melakukan analisis asuhan keperawatan pencegahan dekubitus dengan pemberian posisi alih baring pada pasien pasien *post operasi laparoscopic cholecystectomy* di ruang *Intensive Care Unit (ICU)* RSUD Labuang Baji Sulawesi Selatan.

##### 2. Manfaat Aplikatif

Tugas akhir ini diharapkan dapat digunakan sebagai salah satu referensi pemberian intervensi EBPN dalam pemberian asuhan keperawatan pencegahan dekubitus dengan pemberian posisi alih baring pada pasien pasien *post operasi laparoscopic cholecystectomy* di ruang *Intensive Care Unit (ICU)* RSUD Labuang Baji Sulawesi Selatan di berbagai tatanan pelayanan kesehatan dan masyarakat.

## **BAB II**

### **TINJAUAN PUSTAKA**

#### **A. Konsep Medis**

##### **1. Kolelitiasis**

###### **a. Definisi**

Kolelitiasis merupakan salah satu penyakit yang sering timbul tanpa adanya gejala, penyakit ini terjadi ketika kristal kolesterol (batu empedu) terbentuk di dalam kantong empedu (Birbas, Kaklamanos, & Bonatsos, 2015). *Cholelithiasis* merupakan keadaan adanya batu di dalam kandung empedu atau di dalam duktus koledokus, atau pada kedua-duanya (Kumar, et al, 2011) Menurut Veronika (2016) Batu empedu terbentuk di kandung empedu, duktus koledokus atau kedua-duanya. Batu tersebut dapat terbentuk karena adanya pengendapan komponen-komponen empedu diantaranya ialah garam empedu, kolesterol, fosfolipid dan biasanya batu empedu mempunyai ukuran, bentuk komposisi yang bervariasi (Hermawati dan Ayu, 2018).

Hati terletak di kuadran kanan atas abdomen di atas ginjal kanan, kolon, lambung, pankreas, dan usus serta tepat di bawah diafragma. Hati dibagi menjadi lobus kiri dan kanan, yang berawal di sebelah anterior di daerah kandung empedu dan meluas ke belakang vena kava. Kuadran kanan atas abdomen didominasi oleh hati serta saluran empedu dan kandung empedu. Pembentukan dan ekskresi empedu merupakan fungsi utama hati (Wibowo, 2010).

###### **b. Etiologi**

*Cholelithiasis* adalah penyakit batu empedu yang dapat ditemukan di dalam kandung empedu atau di dalam saluran empedu,



atau pada kedua-duanya. Sebagian besar batu empedu, terutama batu kolesterol, terbentuk di dalam kandung empedu. Hati terletak di kuadran kanan atas abdomen di atas ginjal kanan, kolon, lambung, pankreas, dan usus serta tepat di bawah diafragma. Hati dibagi menjadi lobus kiri dan kanan, yang berawal di sebelah anterior di daerah kandung empedu dan meluas ke belakang vena kava. Kuadran kanan atas abdomen didominasi oleh hati serta saluran empedu dan kandung empedu. Pembentukan dan ekskresi empedu merupakan fungsi utama hati. Kandung empedu adalah sebuah kantung terletak di bawah hati yang mengonsentrasikan dan menyimpan empedu sampai ia dilepaskan ke dalam usus. Kebanyakan batu duktus koledokus berasal dari batu kandung empedu, tetapi ada juga yang terbentuk primer di dalam saluran empedu (Alhawsawi et al., 2019) .

Faktor predisposisi terbentuknya batu pigmen coklat adalah adanya infestasi parasit seperti *Ascharis lumbricoides*. Untuk batu kolesterol, faktor resiko terjadinya batu kolesterol adalah kegemukan, Jadi dari beberapa sumber penyebab dan faktor resiko terjadinya batu pada kandung empedu (*Cholelithiasis*) adalah penyakit hemolitik dan penyakit spesifik non- hemolitik, wanita dengan usia lebih dari 40 tahun dan menggunakan kontrasepsi hormonal, kegemukan, dan makanan berlemak (Widodo, 2015).

#### c. Patofisiologi

Ada dua tipe utama batu empedu yaitu batu yang terutama tersusun dari pigmen dan tersusun dari kolesterol. Batu pigmen, akan terbentuk bila pigmen yang terkonjugasi dalam empedu mengalami presipitasi atau pengendapan, sehingga terjadi batu. Risiko terbentuknya

batu semacam ini semakin besar pada pasien serosis, hemolysis dan infeksi percabangan bilier. Batu ini tidak dapat dilarutkan dan hanya dikeluarkan dengan jalan operasi. Batu kolesterol, merupakan unsur normal pembentuk empedu bersifat tidak larut dalam air. Kelarutannya bergantung pada asam empedu dan lesitin (fosfo lipid) dalam empedu. Pada pasien yang cenderung menderita batu empedu akan terjadi penurunan sintesis asam empedu dan peningkatan sintesis kolesterol dalam hati, mengakibatkan supersaturasi getah empedu oleh kolesterol dan keluar dari getah empedu mengendap membentuk batu. Getah empedu yang jenuh oleh kolesterol merupakan predisposisi untuk timbulnya batu empedu yang berperan sebagai iritan yang menyebabkan peradangan dalam kandung empedu (Nanda, 2020).

d. Manifestasi Klinik

Menurut (Nurarif & Kusuma, 2013) tanda dan gejala kolelitiasis adalah :

- 1) Sebagian bersifat asimtomatik
- 2) Nyeri tekan kuadran kanan atas atau midepigastrik samar yang menjalar ke punggung atau region bahu kanan
- 3) Sebagian klien rasa nyeri bukan bersifat kolik melainkan persisten
- 4) Mual dan muntah serta demam
- 5) Icterus obstruksi pengaliran getah empedu ke dalam duodenum akan menimbulkan gejala yang khas, yaitu: getah empedu yang tidak lagi dibawa ke dalam duodenum akan diserap oleh darah dan penyerapan empedu ini membuat kulit dan membrane mukosa berwarna kuning. Keadaan ini sering disertai dengan gejala gatal-gatal pada kulit

- 6) Perubahan warna urine dan feses. Ekskresi pigmen empedu oleh ginjal akan membuat urine berwarna sangat gelap. Feses yang tidak lagi diwarnai oleh pigmen empedu akan tampak kelabu, dan biasanya pekat yang disebut “*clay colored*”
- 7) Regurgitas gas: flatus dan sendawa
- 8) Defisiensi vitamin obstruksi aliran empedu juga akan membantu absorpsi vitamin A, D, E, K yang larut lemak. Karena itu klien dapat memperlihatkan gejala defisiensi vitamin-vitamin ini jika obstruksi atau sumbatan bilier berlangsung lama. Penurunan jumlah vitamin K dapat mengganggu pembekuan darah yang normal.

Manifestasi klinis pada pasien *Cholelithiasis* sangat bervariasi, ada yang mengalami gejala asimtomatik dan gejala simptomatik. Pasien *Cholelithiasis* dapat mengalami dua jenis gejala: gejala yang disebabkan oleh penyakit kandung empedu itu sendiri dan gejala yang terjadi akibat obstruksi pada jalan perlintasan empedu oleh batu empedu. Gejalanya bisa bersifat akut atau kronis. Gangguan epigastrium, seperti rasa penuh, distensi abdomen dan nyeri yang samar pada kuadran kanan atas abdomen dapat terjadi. Gangguan ini dapat terjadi bila individu mengonsumsi makanan yang berlemak atau yang digoreng (Nanda, 2020) .

Gejala yang mungkin timbul pada pasien *Cholelithiasis* adalah nyeri dan kolik bilier, ikterus, perubahan warna urin dan feses dan defisiensi vitamin. Pada pasien yang mengalami nyeri dan kolik bilier disebabkan karena adanya obstruksi pada duktus sistikus yang tersumbat oleh batu empedu sehingga terjadi distensi dan menimbulkan infeksi. *Kolik bilier* tersebut disertai nyeri hebat pada abdomen kuadran kanan atas,

pasien akan mengalami mual dan muntah dalam beberapa jam sesudah mengkonsumsi makanan dalam posisi besar (Nanda, 2020).

e. Pencegahan dan penanganan

Tindakan *promotif* yang dapat dilakukan adalah dengan cara mengajak masyarakat untuk hidup sehat, menjaga pola makan, dan perilaku atau gaya hidup yang sehat. Sedangkan tindakan *preventif* yang dapat dilakukan adalah dengan meminimalisir faktor risiko penyebab *Cholelithiasis*, seperti menurunkan makanan yang berlemak dan berkolesterol, meningkatkan makan sayur dan buah, olahraga teratur dan perbanyak minum air putih. Pada pasien yang sudah didiagnosa mengalami *Cholelithiasis* dapat dilakukan tindakan dengan cara bedah maupun *non*-bedah. Penanganan secara bedah adalah dengan cara kolesistektomi. Sedangkan penanganan secara *non*-bedah adalah dengan cara melarutkan batu empedu menggunakan *MTBE*, *ERCP*, dan *ESWL* (Bruno, 2019).

*Kolesistektomi* merupakan prosedur pembedahan yang dilakukan pada sebagian besar kasus *Cholelithiasis*. Jenis *kolesistektomi laparoskopik* adalah teknik pembedahan *invasif* minimal didalam rongga abdomen dengan menggunakan *pneumoperitoneum* sistim *endokamera* dan instrumen khusus melalui layar monitor tanpa melihat dan menyentuh langsung kandung empedunya. Keuntungan dari *kolesistektomi laparoskopik* adalah meminimalkan rasa nyeri, mempercepat proses pemulihan, masa rawat yang pendek dan meminimalkan luka parut (Paasch, Salak, Mairinger, & Theissig, 2020).

Adapun Penanganan *Cholelithiasis non*-bedah dengan cara melarutkan batu empedu yaitu suatu metode melarutkan batu empedu dengan menginfuskan suatu bahan pelarut (*monooktanion* atau *metil tertier*



*butil eter*) ke dalam kandung empedu. Pelarut tersebut dapat diinfuskan melalui jalur berikut ini: melalui selang atau kateter yang dipasang perkutan langsung ke dalam kandung empedu; melalui selang atau drain yang dimasukkan melalui saluran T-Tube untuk melarutkan batu yang belum dikeluarkan pada saat pembedahan; melalui endoskop ERCP atau kateter bilier transnasal. Pengangkatan *non-bedah* digunakan untuk mengeluarkan batu yang belum terangkat pada saat kolesistektomi atau yang terjepit dalam *duktus koledokus* (Baloyi et al., 2020).

*Endoscopy Retrograde Cholangi Pancreatography* (ERCP) terapeutik dengan melakukan sfingterektomi endoskopik untuk mengeluarkan batu saluran empedu tanpa operasi, pertama kali dilakukan tahun 1974. Batu di dalam saluran empedu dikeluarkan dengan basket kawat atau balon-ekstraksi melalui muara yang sudah besar tersebut menuju lumen duodenum sehingga batu dapat keluar bersama tinja atau dikeluarkan melalui mulut bersama skopnya. *Extracorporeal Shock-Wave Lithoripsy* (ESWL) merupakan prosedur non-invasif yang menggunakan gelombang kejut berulang (*repeated shock waves*) yang diarahkan kepada batu empedu di dalam kandung empedu atau duktus koledokus dengan maksud untuk memecah batu tersebut menjadi sebuah fragmen. Gelombang kejut dihasilkan dalam media cairan oleh percikan listrik, yaitu piezoelektrik, atau oleh muatan elektromagnetik (Bini, Chan, Rivera, & Tuda, 2020).

Setelah penanganan bedah maupun *non-bedah* dilakukan, maka selanjutnya dilakukan perawatan *paliatif* yang fungsinya untuk mencegah komplikasi penyakit yang lain, mencegah atau mengurangi rasa nyeri dan keluhan lain, serta meningkatkan kualitas hidup pasien. Perawatan tersebut

bisa dilakukan dengan salah satu cara yaitu memerhatikan asupan makanan dengan intake rendah lemak dan kolesterol (Bini et al., 2020).

f. Pemeriksaan diagnostik

Pemeriksaan diagnostik yang dilakukan pada pasien *Cholelithiasis* adalah (Bini et al., 2020) :

1) Pemeriksaan Sinar-X Abdomen

Dapat dilakukan jika terdapat kecurigaan akan penyakit kandung empedu dan untuk menyingkirkan penyebab gejala yang lain. Namun, hanya 15-20% batu empedu yang mengalami cukup kalsifikasi untuk dapat tampak melalui pemeriksaan sinar-x.

2) Ultrasonografi

Pemeriksaan USG telah menggantikan pemeriksaan kolesistografi oral karena dapat dilakukan secara cepat dan akurat, dan dapat dilakukan pada penderita disfungsi hati dan ikterus. Pemeriksaan USG dapat mendeteksi kalkuli dalam kandung empedu atau duktus koledokus yang mengalami dilatasi.

3) Pemeriksaan pencitraan Radionuklida atau koleskintografi.

*Koleskintografi* menggunakan preparat radioaktif yang disuntikkan secara intravena. Preparat ini kemudian diambil oleh hepatosit dan dengan cepat diekskresikan ke dalam sistem bilier. Selanjutnya dilakukan pemindaian saluran empedu untuk mendapatkan gambar kandung empedu dan percabangan bilier.

4) ERCP (*Endoscopic Retrograde CholangioPancreatography*)

Pemeriksaan ini meliputi insersi endoskop serat-optik yang fleksibel ke dalam esofagus hingga mencapai duodenum pars desendens. Sebuah kanul dimasukkan ke dalam duktus koledokus

serta duktus pankreatikus, kemudian bahan kontras disuntikkan ke dalam duktus tersebut untuk memungkinkan visualisasi serta evaluasi percabangan bilier.

5) MRCP (*Magnetic Resonance Cholangiopancreatography*)

Merupakan teknik pencitraan dengan gema magnet tanpa menggunakan zat kontras, instrumen, dan radiasi ion. Pada MRCP saluran empedu akan terlihat sebagai struktur yang terang karena mempunyai intensitas sinyal tinggi, sedangkan batu saluran empedu akan terlihat sebagai intensitas sinyal rendah yang dikelilingi empedu dengan intensitas sinyal tinggi, sehingga metode ini cocok untuk mendiagnosis batu saluran empedu.

g. Komplikasi

Adapun jenis komplikasi sebagai berikut:

- 1) *Kolangitis* adalah peradangan pada saluran empedu yang terjadi karena adanya infeksi yang menyebar akibat obstruksi pada saluran empedu.
- 2) *Hidrops* merupakan obstruksi kronik dari kandung empedu yang biasa terjadi di duktus sistikus sehingga kandung empedu tidak dapat diisi lagi oleh empedu.
- 3) *Emfiema* adalah kandung empedu yang berisi nanah. Komplikasi pada pasien yang mengalami emfiema membutuhkan penanganan segera karena dapat mengancam jiwa
- 4) *Kolesistitis* merupakan peradangan pada kandung empedu, dimana terdapat obstruksi atau sumbatan pada leher kandung empedu atau saluran kandung empedu, yang menyebabkan infeksi dan peradangan pada kandung empedu (Baloyi, Rose, & Morare, 2020).

#### h. Pencegahan dan Penanganan

Pencegahan Cholelithiasis dapat di mulai dari masyarakat yang sehat yang memiliki faktor risiko untuk terkena Cholelithiasis sebagai upaya untuk mencegah peningkatan kasus Cholelithiasis pada masyarakat dengan cara tindakan promotif dan preventif. Tindakan promotif yang dapat dilakukan adalah dengan cara mengajak masyarakat untuk hidup sehat, menjaga pola makan, dan perilaku atau gaya hidup yang sehat. Sedangkan tindakan preventif yang dapat dilakukan adalah dengan meminimalisir faktor risiko penyebab Cholelithiasis, seperti menurunkan makanan yang berlemak dan berkolesterol, meningkatkan makan sayur dan buah, olahraga teratur dan perbanyak minum air putih. Pada pasien yang sudah didiagnosa mengalami Cholelithiasis dapat dilakukan tindakan dengan cara bedah maupun non-bedah. Penanganan secara bedah adalah dengan cara kolesistektomi. Sedangkan penanganan secara non-bedah adalah dengan cara melarutkan batu empedu menggunakan MTBE, ERCP, dan ESWL (Bruno, 2019)

Kolesistektomi merupakan prosedur pembedahan yang dilakukan pada sebagian besar kasus cholelithiasis. Jenis kolesistektomi laparoskopik adalah teknik pembedahan invasif minimal didalam rongga abdomen dengan menggunakan pneumoperitoneum sistim endokamera dan instrumen khusus melalui layar monitor tanpa melihat dan menyentuh langsung kandung empedunya. Keuntungan dari kolesistektomi laparoskopik adalah meminimalkan rasa nyeri, mempercepat proses pemulihan, masa rawat yang pendek dan meminimalkan luka parut (Paasch, Salak, Mairinger, & Theissig, 2020)



Penanganan *Cholelithiasis non-bedah* dengan cara melarutkan batu empedu yaitu suatu metode melarutkan batu empedu dengan menginfuskan suatu bahan pelarut (monooktanion atau metil tertier butil eter) ke dalam kandung empedu. Pelarut tersebut dapat diinfuskan melalui jalur berikut ini: melalui selang atau kateter yang dipasang perkutan langsung ke dalam kandung empedu; melalui selang atau drain yang dimasukkan melalui saluran T-Tube untuk melarutkan batu yang belum dikeluarkan pada saat pembedahan; melalui endoskop ERCP atau kateter bilier transnasal. Pengangkatan *non-bedah* digunakan untuk mengeluarkan batu yang belum terangkat pada saat kolesistektomi atau yang terjepit dalam duktus koledokus. (Baloyi et al., 2020).

*Endoscopy Retrograde Cholangi Pancreatography* (ERCP) terapeutik dengan melakukan sfingterektomi endoskopik untuk mengeluarkan batu saluran empedu tanpa operasi. Batu di dalam saluran empedu dikeluarkan dengan basket kawat atau balon-ekstraksi melalui muara yang sudah besar tersebut menuju lumen duodenum sehingga batu dapat keluar bersama tinja atau dikeluarkan melalui mulut bersamanya. *Extracorporeal Shock-Wave Lithoripsy* (ESWL) merupakan prosedur non-invasif yang menggunakan gelombang kejut berulang (repeated shock waves) yang diarahkan kepada batu empedu di dalam kandung empedu atau duktus koledokus dengan maksud untuk memecah batu tersebut menjadi sebuah fragmen. Gelombang kejut dihasilkan dalam media cairan oleh percikan listrik, yaitu piezoelektrik, atau oleh muatan elektromagnetik (Bini, Chan, Rivera, & Tuda, 2020)

Setelah penanganan bedah maupun *non-bedah* dilakukan, maka selanjutnya dilakukan perawatan paliatif yang fungsinya untuk

mencegah komplikasi penyakit yang lain, mencegah atau mengurangi rasa nyeri dan keluhan lain, serta meningkatkan kualitas hidup pasien. Perawatan tersebut bisa dilakukan dengan salah satu cara yaitu memerhatikan asupan makanan dengan intake rendah lemak dan kolesterol (Bini et al., 2020).

## 2. Luka Dekubitus

### a. Definisi Dekubitus

Dekubitus merupakan kerusakan kulit pada suatu area dan dasar jaringan yang disebabkan oleh tulang yang menonjol, sebagai akibat dari tekanan, pergeseran atau kombinasi dari beberapa hal (NPUAP, 2014). Luka dekubitus atau luka tekan merupakan kerusakan terlokalisir pada bagian kulit dan/atau jaringan di bawahnya sebagai akibat dari tekanan yang bersamaan dengan robekan biasanya pada daerah tulang yang menonjol (*National Pressure Ulcer Advisory Panel*, 2012 dalam Jurnal Mirwanti, Ristina, 2015). Luka dekubitus terjadi karena tekanan eksternal yang menekan pembuluh darah atau akibat friksi dan kekuatan geser yang merobek dan melukai pembuluh darah (LeMone, et. al, 2016).

### b. Patofisiologi dekubitus

Kerusakan jaringan terjadi ketika tekanan melebihi *capillary closing pressure* normalnya 13-32 mmHg (Wolf et al, 2015). Setelah periode iskemik, kulit yang berwarna putih atau warna cerah dapat berubah menjadi *reaktif hiperemik* yang normal dan abnormal. *Reaktif hiperemik* yang normal ditandai dengan adanya *vasodilatasi* yang normal sebagai respon tubuh akan kekurangan aliran darah ke jaringan di bawahnya biasanya kurang dari satu jam. Sedangkan *reaktif hiperemik*

yang abnormal yakni *vasodilatasi* yang berlebih yang baru dapat berhenti > 1 jam hingga 2 (dua) minggu setelah tekanan hilang. (crisp & taylor, 2014)

### c. Klasifikasi Dekubitus

*National Pressure Ulcer Advisory Panel* (NPUAP) 2014 membagi derajat dekubitus menjadi enam dengan karakteristik sebagai berikut :

#### 1) Derajat I : *Nonblanchable Erythema*

Derajat I ditunjukkan dengan adanya kulit yang masih utuh dengan tanda-tanda akan terjadi luka. Apabila dibandingkan dengan kulit yang normal, maka akan tampak salah satu tanda sebagai berikut : perubahan temperatur kulit (lebih dingin atau lebih hangat), perubahan konsistensi jaringan (lebih keras atau lunak), dan perubahan sensasi (gatal atau nyeri). Pada orang yang berkulit putih luka akan kelihatan sebagai kemerahan yang menetap, sedangkan pada orang kulit gelap, luka akan kelihatan sebagai warna merah yang menetap, biru atau ungu. Cara untuk menentukan derajat I adalah dengan menekan daerah kulit yang merah (erytema) dengan jari selama tiga detik, apabila kulitnya tetap berwarna merah dan apabila jari diangkat juga kulitnya tetap berwarna merah.

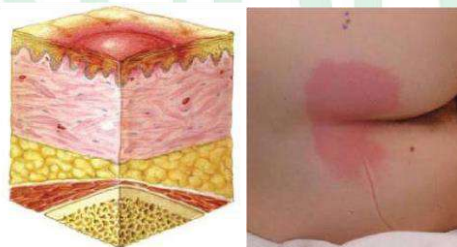

Gambar 2.1. Dekubitus derajat I (Sumber : NPUAP, 2014)

#### 2) Derajat II : *Partial Thickness Skin Loss*

Hilangnya sebagian lapisan kulit yaitu epidermis atau dermis, atau keduanya. Cirinya adalah lukanya superfisial dengan warna dasar luka merah-pink, abrasi, melepuh, atau membentuk lubang yang dangkal. Derajat I dan II masih bersifat refersibel



Gambar 2.2. Dekubitus derajat II (Sumber : NPUAP, 2014)

3) Derajat III : *Full Thickness Skin Loss*

Hilangnya lapisan kulit secara lengkap, meliputi kerusakan atau nekrosis dari jaringan subkutan atau lebih dalam, tapi tidak sampai pada fascia. Luka terlihat seperti lubang yang dalam. Disebut sebagai “*typical decubitus*” yang ditunjukkan dengan adanya kehilangan bagian dalam kulit hingga subkutan, namun tidak termasuk tendon dan tulang. Slough mungkin tampak dan mungkin meliputi undermining dan tunneling.

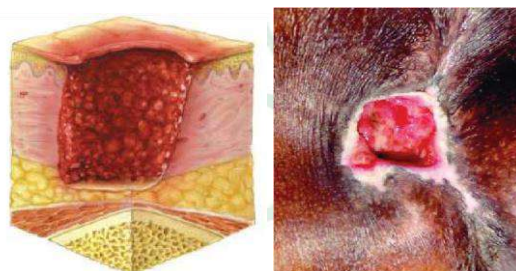

Gambar 2.3. Dekubitus derajat III (Sumber : NPUAP, 2014)

4) Derajat IV : *Full Thickness Tissue Loss*

Kehilangan jaringan secara penuh sampai dengan terkena tulang, tendon atau otot. Slough atau jaringan mati (eschar) mungkin ditemukan



pada beberapa bagian dasar luka (wound bed) dan sering juga ada undermining dan tunneling. Kedalaman derajat IV dekubitus bervariasi berdasarkan lokasi anatomi, rongga hidung, telinga, oksiput dan malleolar tidak memiliki jaringan subkutan dan lukanya dangkal. Derajat IV dapat meluas ke dalam otot dan atau struktur yang mendukung (misalnya pada fasia, tendon atau sendi) dan memungkinkan terjadinya osteomyelitis. Tulang dan tendon yang terkena bisa terlihat atau teraba langsung.

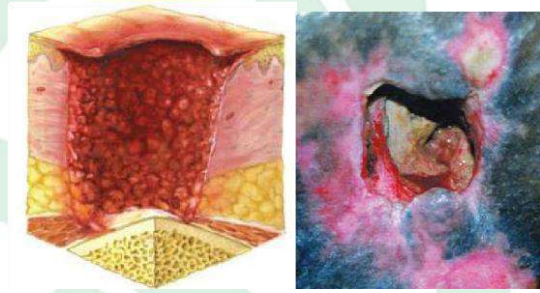

Gambar 2.4. Dekubitus derajat IV (Sumber : NPUAP, 2014) 5)

5) *Unstageable : Depth Unknown*

Kehilangan jaringan secara penuh dimana dasar luka (wound bed) ditutupi oleh slough dengan warna kuning, coklat, abu-abu, hijau, dan atau jaringan mati (eschar) yang berwarna coklat atau hitam didasar luka. slough dan atau eschar dihilangkan sampai cukup untuk melihat (mengexpose) dasar luka, kedalaman luka yang benar, dan oleh karena itu derajat ini tidak dapat ditentukan.

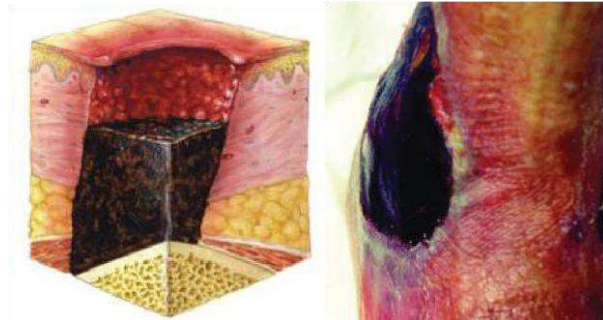

Gambar 2.5. Dekubitus unstageable / depth unknown (Sumber :  
NPUAP, 2014)

6) *Suspected Deep Tissue Injury : Depth Unknown*

Berubah warna menjadi ungu atau merah pada bagian yang terkena luka secara terlokalisir atau kulit tetap utuh atau adanya blister (melepuh) yang berisi darah karena kerusakan yang mendasari jaringan lunak dari tekanan dan atau adanya gaya geser. Lokasi atau tempat luka mungkin didahului oleh jaringan yang terasa sakit, tegas, lembek, berisi cairan, hangat atau lebih dingin dibandingkan dengan jaringan yang ada di dekatnya. Cidera pada jaringan dalam mungkin sulit untuk di deteksi pada individu dengan warna kulit gelap. Perkembangan dapat mencakup blister tipis diatas dasar luka (wound bed) yang berkulit gelap. Luka mungkin terus berkembang tertutup oleh eschar yang tipis. Dari derajat dekubitus diatas, dekubitus berkembang dari permukaan luar kulit ke lapisan dalam (top-down), namun menurut hasil penelitian saat ini, dekubitus juga dapat berkembang dari jaringan bagian dalam seperti fascia dan otot walaupun tanpa adanya kerusakan pada permukaan kulit. Ini dikenal dengan istilah injury jaringan bagian dalam (Deep Tissue Injury). Hal ini disebabkan karena jaringan otot dan jaringan subkutan lebih sensitif terhadap iskemia daripada permukaan kulit. (Rijswijk & Braden, 1999)

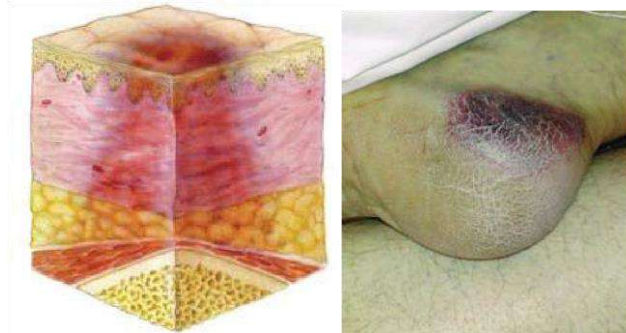

Gambar 2.6. Dekubitus Suspected deep tissue injury : depth unknown  
(Sumber : NPUAP, 2014)

d. Komplikasi dekubitus

Dekubitus atau luka tekan merupakan sebuah tantangan klinis bagi perawat, yakni terkait dengan tindakan preventif perawat dan mengenai pentalaksanaan pada setiap tahap terjadinya komplikasi yang tidak diharapkan. Dekubitus memiliki dampak yang serius, baik secara klinis, psikologis, sosial dan implikasi ekonomi. Dampak secara klinis yang lebih ekstrim lagi yakni pasien meninggal akibat dari komplikasi dekubitus tersebut. Hal ini didukung dari pernyataan (Ayello, 2014) bahwa dekubitus menimbulkan komplikasi serius pada pasien, seperti sepsis bahkan kematian.

**B. Konsep Keperawatan**

1. Pengkajian

a. Identitas pasien

Meliputi : nama, umur, jenis kelamin, alamat, tempat tinggal, tempat tanggal lahir, pekerjaan dan pendidikan. Kolelitiasis biasanya ditemukan pada 20 -50 tahun dan lebih sering terjadi anak perempuan pada dibanding anak laki-laki (Cahyono, 2015).

b. Keluhan utama

Merupakan keluhan yang paling utama yang dirasakan oleh klien saat pengkajian. Biasanya keluhan utama yang klien rasakan adalah nyeri abdomen pada kuadran kanan atas, dan mual muntah.

c. Riwayat kesehatan

1) Riwayat kesehatan sekarang

Merupakan pengembangan diri dari keluhan utama melalui metode PQRST, paliatif atau provokatif (P) yaitu focus utama keluhan klien, quality atau kualitas (Q) yaitu bagaimana nyeri dirasakan oleh klien, regional (R) yaitu nyeri menjalar kemana, Safety (S) yaitu posisi yang bagaimana yang dapat mengurangi nyeri atau klien merasa nyaman dan Time (T) yaitu sejak kapan klien merasakan nyeri tersebut.

2) Riwayat kesehatan dahulu

Mengkaji apakah klien pernah menderita penyakit sama atau pernah memiliki riwayat penyakit sebelumnya.

3) Riwayat kesehatan keluarga (genogram)

Mengkaji ada atau tidaknya keluarga klien pernah menderita penyakit kolelitiasis. Penyakit kolelitiasis tidak menurun, karena penyakit ini menyerang sekelompok manusia yang memiliki pola makan dan gaya hidup yang tidak sehat. Tapi orang dengan riwayat keluarga kolelitiasis mempunyai resiko lebih besar dibanding dengan tanpa riwayat keluarga.

d. Pemeriksaan fisik

1) Keadaan umum

a) Penampilan umum

Mengkaji tentang berat badan dan tinggi badan klien.

b) Kesadaran

Kesadaran mencakup tentang kualitas dan kuantitas keadaan klien.

c) Tanda-tanda vital

Mengkaji mengenai tekanan darah, suhu, nadi dan respirasi.

2) Sistem endokrin

Mengkaji tentang keadaan abdomen dan kantung empedu. Biasanya Pada penyakit ini kantung empedu dapat terlihat dan teraba oleh tangan karena terjadi pembengkakan pada kandung empedu.

e. Pola aktivitas

1) Nutrisi

Dikaji tentang porsi makan, nafsu makan

2) Aktivitas

Dikaji tentang aktivitas sehari-hari, kesulitan melakukan aktivitas dan anjuran bedrest

3) Aspek psikologis

Kaji tentang emosi, pengetahuan terhadap penyakit, dan suasana hati.

4) Aspek penunjang

a) Hasil pemeriksaan Laboratorium (bilirubin, amylase serum meningkat)

b) Obat-obatan satu terapi sesuai dengan anjuran dokter.

2. Diagnosa Keperawatan

NANDA menyatakan bahwa diagnosa keperawatan adalah keputusan klinik tentang respon individu, keluarga, dan masyarakat tentang



masalah kesehatan, sebagai dasar seleksi intervensi keperawatan untuk mencapai tujuan asuhan keperawatan sesuai dengan kewenangan perawat (Yeni & Ukur, 2019).

Ada lima tipe diagnosa, yaitu aktual, risiko, kemungkinan, sehat dan sindrom. Diagnosa keperawatan aktual menyajikan keadaan yang secara klinis telah divalidasi melalui batasan karakteristik mayor yang dapat diidentifikasi. Diagnosa keperawatan risiko menjelaskan masalah kesehatan yang nyata akan terjadi jika tidak dilakukan intervensi. Masalah dapat timbul pada seseorang atau kelompok yang rentan dan ditunjang dengan faktor risiko yang memberikan kontribusi pada peningkatan kerentanan. Menurut NANDA, diagnosa keperawatan risiko adalah keputusan klinis tentang individu, keluarga, atau komunitas yang sangat rentan untuk mengalami masalah dibanding individu atau kelompok lain pada situasi yang sama atau hampir sama. Diagnosa keperawatan kemungkinan menjelaskan bahwa perlu adanya data tambahan untuk memastikan masalah keperawatan kemungkinan. Pada keadaan ini masalah dan faktor pendukung belum ada tetapi sudah ada faktor yang dapat menimbulkan masalah. Diagnosa keperawatan Wellness (Sejahtera) atau sehat adalah keputusan klinik tentang keadaan individu, keluarga, dan atau masyarakat dalam transisi dari tingkat sejahtera tertentu ke tingkat sejahtera yang lebih tinggi yang menunjukkan terjadinya peningkatan fungsi kesehatan menjadi fungsi yang positif. Diagnosa keperawatan sindrom adalah diagnosa yang terdiri dari kelompok diagnosa aktual dan risiko tinggi yang diperkirakan akan muncul karena suatu kejadian atau situasi tertentu (Yeni & Ukur, 2019).

Diagnosa Keperawatan yang biasa muncul pada klien Cholelithiasis dan mengalami pembedahan adalah :

Masalah keperawatan *pada Pre operatif* :

- a. Nyeri akut berhubungan dengan agen pencedera fisiologis (Inflamasi)
- b. Gangguan mobilitas fisik berhubungan dengan nyeri
- c. Hipertermi berhubungan dengan proses penyakit
- d. Defisit nutrisi berhubungan dengan ketidakmampuan mencerna makanan
- e. Resiko ketidakseimbangan cairan berhubungan dengan asites
- f. Resiko syok (Hipovolemik) berhubungan dengan kekurangan volume cairan

Masalah keperawatan *pada Post operatif* :

- g. Resiko infeksi berhubungan dengan efek prosedur invasif
- h. Gangguan mobilitas fisik berhubungan dengan nyeri
- i. Resiko infeksi dibuktikan dengan efek prosedur infansif

Berikut adalah uraian dari diagnosa yang timbul bagi pasien, dengan menggunakan Standar Diagnosis Keperawatan Indonesia (PPNI, 2017) :

- a. Nyeri akut D.0077

- 1) Definisi

Pengalaman sensorik atau emosional yang berkaitan dengan kerusakan jaringan actual atau fungsional, dengan onset mendadak atau lambat dan berintensitas ringan hingga berat yang berlangsung kurang dari 3 bulan.

- 2) Penyebab

Agen pencedera fisiologis (misalnya inflamasi, iskemia, neoplasma)

### 3) Batasan karakteristik

#### a) Data mayor

Data mayor yang dapat menunjang munculnya diagnosa nyeri akut antara lain:

- Subjektif : 1. Mengeluh Nyeri
- Objektif : 1. Tampak meringis
  2. Bersikap protektif
  3. Gelisah
  4. Frekuensi nadi meningkat
  5. Sulit tidur

#### b) Data minor

Data minor yang dapat menunjang munculnya diagnosa nyeri akut antara lain:

- Subjektif : -
- Objektif : 1. Tekanan darah meningkat
  2. Pola nafas berubah
  3. Nafsu makan berubah
  4. Proses berfikir terganggu
  5. Menarik diri
  6. berfokus pada diri sendiri
  7. Diaforesis

#### 4) Kondisi klinis terkait

##### a) Infeksi

#### b. Gangguan mobilitas fisik D.0054

##### 1) Definisi

Keterbatasan dalam gerakan fisik dari satu atau lebih  
extremitas secara mandiri.

2) Penyebab

Nyeri

3) Batasan karakteristik

a) Data mayor

Data mayor yang dapat menunjang munculnya diagnosa  
gangguan mobilitas fisik antara lain:

- Subjektif : 1. Mengeluh sulit menggerakkan extremitas
- Objektif : 1. Kekuatan otot menurun
- 2. Rentang gerak menurun

b) Data minor

Data minor yang dapat menunjang munculnya diagnose  
gangguan mobilitas fisik antara lain:

- Subjektif : 1. Nyeri saat bergerak
- 2. Enggan melakukan pergerakan
- 3. Merasa cemas saat bergerak
- Objektif : 1. Sendi kaku

2. Gerakan tidak terkoordinasi

3. Gerakan terbatas

4. Fisik lemah

c. Hipertermi D.0130

1) Definisi

Suhu tubuh meningkat di atas rentang normal tubuh

2) Penyebab

Proses penyakit (misalnya infeksi, kanker)

## 3) Batasan karakteristik

## a) Data mayor

Data mayor yang dapat menunjang munculnya diagnose hipertermi antara lain:

- Subjektif : -
- Objektif : 1. Suhu tubuh di atas normal

## b) Data minor

Data minor yang dapat menunjang munculnya diagnose hipertermi antara lain :

- Subjektif : -
- Objektif : 1. Kulit merah
- 2. Takikardi
- 3. Kulit terasa hangat

## 4) Kondisi klinis terkait

## a) Proses infeksi

## d. Defisit nutrisi D.0019

## 1) Definisi

Asupan nutrisi tidak cukup untuk memenuhi kebutuhan metabolisme.

## 2) Penyebab

Ketidakmampuan mencerna makanan

## 3) Batasan karakteristik

## a) Data mayor

Data mayor yang dapat menunjang munculnya diagnosa defisit nutrisi antara lain:

- Subjektif : -



- Objektif : 1. Berat badan menurun minimal 10% di bawah rentang ideal

b) Data minor

Data minor yang dapat menunjang munculnya diagnosa defisit nutrisi antara lain:

- Subjektif : 1. Kram atau nyeri abdomen
  - 2. Nafsu makan menurun
- Objektif : 1. Bising usus hiperaktif
  - 2. Otot menelan lemah

4) Kondisi klinis terkait

a) Infeksi

e. Resiko ketidakseimbangan cairan D.0036

1) Definisi

Berisiko mengalami penurunan peningkatan atau percepatan perpindahan cairan dari intravaskuler, interstisial, atau intraselular

2) Faktor resiko

a) Asites

3) Kondisi klinis terkait

a) Pendarahan

f. Resiko syok (Hipovolemik) D.0039

1) Definisi

Berisiko mengalami ketidakcukupan aliran darah ke jaringan tubuh, yang dapat mengakibatkan disfungsi seluler yang mengancam jiwa.

2) Faktor resiko

Kekurangan volume cairan

3) Kondisi klinis terkait

Pendarahan

g. Resiko infeksi D.0142

1) Definisi

Beresiko mengalami peningkatan terserang organisme patogenik

2) Faktor resiko

Efek prosedur invasive

3) Kondisi klinis terkait

Tindakan invasive

3. Intervensi Keperawatan

Perencanaan adalah bagian dari fase pengorganisasian dalam proses keperawatan sebagai pedoman untuk mengarahkan tindakan keperawatan dalam usaha membantu, meringankan, memecahkan masalah atau untuk memenuhi kebutuhan klien. Proses perencanaan keperawatan meliputi penetapan tujuan perawatan, penetapan kriteria hasil, pemilihan intervensi yang tepat, dan rasionalisasi dari intervensi dan mendokumentasikan rencana perawatan (Lestari et al., 2019).

Intervensi Keperawatan yang biasa muncul pada klien Cholelithiasis dan mengalami pembedahan adalah:

a. Nyeri akut berhubungan dengan agen pencedera fisiologis D.0077

Tabel 2.1 Intervensi Keperawatan *Cholelithiasis*

Tujuan	Intervensi
Setelah dilakukan tindakan asuhan keperawatan selama .... Pasien menyatakan nyeri hilang berkurang atau	Observasi : a. Identifikasi lokasi,karakteristik,durasi,

<p>menurun dengan kriteria hasil:</p> <ol style="list-style-type: none"> <li>a. Keluhan nyeri menurun</li> <li>b. Meringis menurun</li> <li>c. Sikap protektif menurun</li> <li>d. Gelisah menurun</li> <li>e. Kesulitan tidur menurun</li> <li>f. Menarik diri menurun</li> <li>g. Berfokus pada diri sendiri menurun</li> <li>h. Diaforesis menurun</li> <li>i. Perasaan depresi (tertekan) menurun</li> <li>j. Perasaan takut mengalami cedera berulang menurun</li> <li>k. Anoreksia menurun</li> <li>l. Perineum terasa tertekan</li> <li>m. Uterus teraba membulat menurun</li> <li>n. Ketegangan otot menurun</li> <li>o. Pupil dilatasi menurun</li> <li>p. Muntah menurun</li> <li>q. Mual menurun</li> <li>r. Frekuensi nadi membaik</li> <li>s. Pola nafas membaik</li> <li>t. Tekanan darah membaik</li> <li>u. Proses berfikir membaik</li> <li>v. Fungsi berkemih membaik</li> <li>w. Prilaku membaik</li> <li>x. Nafsu makan membaik</li> <li>y. Pola tidur membaik</li> </ol>	<p>frekuensi, kualitas, intensitas nyeri</p> <ol style="list-style-type: none"> <li>b. Identifikasi skala nyeri</li> <li>c. Identifikasi respons nyeri non verbal</li> <li>d. Identifikasi faktor yang memperberat dan memperingan nyeri</li> <li>e. Identifikasi pengetahuan dan keyakinan tentang nyeri</li> <li>f. Identifikasi pengaruh budaya terhadap respon nyeri</li> <li>g. Identifikasi pengaruh nyeri pada kualitas hidup</li> <li>h. Monitor keberhasilan terapi komplementer yang sudah diberikan</li> <li>i. Monitor efek samping penggunaan analgetik</li> </ol> <p>Terapeutik :</p> <ol style="list-style-type: none"> <li>a. Berikan teknik nonfarmakologis untuk mengurangi rasa nyeri</li> <li>b. Kontrol lingkungan yang memperberat rasa nyeri</li> <li>c. Fasilitasi istirahat dan tidur</li> <li>d. Pertimbangkan jenis dan sumber nyeri dalam pemilihan strategi meredakan nyeri</li> </ol> <p>Edukasi :</p> <ol style="list-style-type: none"> <li>a. Jelaskan penyebab, periode, dan pemicu nyeri</li> <li>b. Jelaskan strategi meredakan nyeri</li> <li>c. Anjurkan memonitor nyeri secara mandiri</li> <li>d. Anjurkan menggunakan analgetik secara tepat</li> <li>e. Ajarkan teknik nonfarmakologis untuk mengurangi rasa nyeri</li> </ol> <p>Kolaborasi :</p>
---	---

	Kolaborasi pemberian analgetik, jika perlu
--	--

- b. Gangguan mobilitas fisik berhubungan dengan nyeri D.0054

Tabel 2.2 Intervensi Keperawatan *Colelithiasis*

Tujuan	Intervensi
<p>Setelah dilakukan tindakan asuhan keperawatan selama .... Pasien menyatakan mobilitas fisik meningkat dengan kriteria hasil:</p> <ol style="list-style-type: none"> <li>Pergerakan ekstremitas meningkat</li> <li>Kekuatan otot meningkat</li> <li>Rentang gerak meningkat</li> <li>Nyeri menurun</li> <li>Kecemasan menurun</li> <li>Kaku sendi menurun</li> <li>Gerakan tidak terkoordinasi menurun</li> <li>Gerakan terbatas menurun</li> <li>Kelemahan fisik menurun</li> </ol>	<p>Observasi :</p> <ol style="list-style-type: none"> <li>Identifikasi adanya nyeri atau keluhan fisik lainnya</li> <li>Identifikasi toleransi fisik melakukan ambulasi</li> <li>Monitor frekuensi jantung dan tekanan darah sebelum memulai ambulasi</li> <li>Monitor kondisi umum selama melakukan ambulasi</li> </ol> <p>Terapeutik :</p> <ol style="list-style-type: none"> <li>Fasilitasi aktivitas ambulasi dengan alat bantu</li> <li>Fasilitasi melakukan mobilisasi fisik</li> <li>Libatkan keluarga untuk membantu pasien dalam meningkatkan ambulasi</li> </ol> <p>Edukasi :</p> <ol style="list-style-type: none"> <li>Jelaskan tujuan dan prosedur ambulasi</li> <li>Anjurkan melakukan ambulasi dini</li> <li>Ajarkan ambulasi sederhana yang harus dilakukan</li> </ol>

- c. Hipertermi berhubungan dengan proses penyakit D.0130

Tabel 2.3 Intervensi Keperawatan *Cholelithiasis*

Tujuan	Intervensi
<p>Setelah dilakukan tindakan asuhan keperawatan selama .... Pasien menyatakan suhu tubuh</p>	<p>Observasi :</p> <ol style="list-style-type: none"> <li>Identifikasi penyebab hipertermia</li> </ol>

<p>pasien membaik dengan kriteria hasil:</p> <ol style="list-style-type: none"> <li>Suhu tubuh membaik</li> <li>Suhu kulit membaik</li> <li>Kadar glukosa darah membaik</li> <li>Pengisian kapiler membaik</li> <li>Ventilasi membaik</li> <li>Tekanan darah membaik</li> </ol>	<ol style="list-style-type: none"> <li>Monitor suhu tubuh</li> <li>Monitor kadar elektrolit</li> <li>Monitor haluan urine</li> <li>Monitor komplikasi akibat hipertermia</li> </ol> <p>Terapeutik :</p> <ol style="list-style-type: none"> <li>Sediakan lingkungan yang dingin</li> <li>Basahi dan kipasi permukaan tubuh</li> <li>Berikan cairan oral</li> <li>Ganti linen setiap hari atau lebih sering jika terjadi hyperhidrosis</li> <li>Hindari pemberian antipiretik dan aspirin</li> <li>Berikan oksigen</li> </ol> <p>Edukasi :</p> <p>Anjurkan tirah baring</p> <p>Kolaborasi :</p> <p>Kolaborasi pemberian cairan dan elektrolit intravena</p>
---	---

d. Defisit nutrisi b.d ketidakmampuan mencerna makanan D.0019

Tabel 2.4 Intervensi Keperawatan *Cholelithiasis*

Tujuan	Intervensi
<p>Setelah dilakukan tindakan asuhan keperawatan selama ... status nutrisi pasien membaik dengan kriteria hasil:</p> <ol style="list-style-type: none"> <li>Porsi makanan yang dihabiskan meningkat</li> <li>Berat badan membaik</li> <li>Indeks massa tubuh membaik</li> <li>Frekuensi makan membaik</li> <li>Nafsu makan membaik</li> </ol>	<p>Observasi :</p> <ol style="list-style-type: none"> <li>Identifikasi status nutrisi</li> <li>Identifikasi alergi dan intoleransi makanan</li> <li>Identifikasi makanan disukai</li> <li>Identifikasi kebutuhan kalori dan jenis nutrient</li> <li>Identifikasi perlunya penggunaan selang nasogastric</li> <li>Monitor asupan makanan</li> <li>Monitor berat badan</li> </ol>



	<p>h. Monitor hasil pemeriksaan laboratorium</p> <p>Terapeutik :</p> <p>a. Lakukan oral hygiene sebelum makan, jika perlu</p> <p>b. Fasilitas menentukan pedoman diet</p> <p>c. Sajikan makanan secara menarik dan suhu yang sesuai</p> <p>d. Berikan makanan tinggi serat untuk mencegah konstipasi</p> <p>e. Berikan makanan tinggi kalori dan tinggi protein</p> <p>f. Berikan suplemen makanan, jika perlu</p> <p>g. Hentikan pemberian makanan melalui selang nasogastric jika asupan oral dapat ditoleransi</p> <p>Edukasi :</p> <p>a. Anjarkan posisi duduk, jika perlu</p> <p>b. Ajarkan diet yang deprogramkan</p> <p>a. Kolaborasi :</p> <p>b. Kolaborasi pemberian medikasi sebelum makan, jika perlu</p> <p>c. Kolaborasi dengan ahli gizi untuk menentukan jumlah kalori dan jenis nutrient yang di butuhkan, jika perlu</p>
--	---

- e. Resiko ketidakseimbangan cairan berhubungan dengan asites D.0036

Tabel 2.5 Intervensi Keperawatan *Cholelithiasis*

Tujuan	Intervensi
Setelah dilakukan tindakan asuhan keperawatan selama ....	Observasi :

<p>Pasien menyatakan keseimbangan cairan meningkat dengan kriteria hasil:</p> <ol style="list-style-type: none"> <li>Asupan cairan meningkat</li> <li>Keluaran urin meningkat</li> <li>Kelembapan membrane Mukosa</li> <li>Asupan makanan meningkat</li> <li>Edema menurun</li> <li>Dehidrasi menurun</li> <li>Asites menurun</li> <li>Konfusi menurun</li> <li>Tekanan darah membaik</li> <li>Denyut nadi radial membaik</li> <li>Tekanan arteri rata-rata membaik</li> <li>Mata cekung membaik</li> <li>Turgor kulit membaik</li> <li>Berat badan membaik</li> </ol>	<ol style="list-style-type: none"> <li>Monitor status hidrasi (mis. Frekuensi nadi, kekuatan nadi,akral,pengisian kapiler,kelembapan mukosa, turgor kulit, tekanan darah)</li> <li>Monitor berat badan harian</li> <li>Monitor berat badan sebelum dan sesudah dialysis</li> <li>Monitor hasil pemeriksaan laboratorium</li> <li>Monitor status hemodinamik</li> </ol> <p>Terapeutik :</p> <ol style="list-style-type: none"> <li>Catat intake dan output lalu hitung balance cairan 24 jam</li> <li>Berikan asupan cairan , sesuai kebutuhan</li> <li>Berikan cairan intravena , jika diperlukan</li> </ol> <p>Kolaborasi :</p> <p>Kolaborasi pemberian diuretic, jika diperlukan</p>
--	--

- f. Resiko syok (Hipovolemik) berhubungan dengan kekurangan volume cairan D.0039

Tabel 2.6 Intervensi Keperawatan *Cholelithiasis*

Tujuan	Intervensi
<p>Intervensi Setelah dilakukan tindakan asuhan keperawatan selama .... Pasien mengatakan sudah tidak mengalami syok dengan kriteria hasil:</p> <ol style="list-style-type: none"> <li>Kekuatan nadi meningkat</li> <li>Output urinei meningkat</li> <li>Tingkat kesadaran meningkat</li> <li>Saturasi oksigen meningkat</li> <li>Akral dingin menurun</li> <li>Pucat menurun</li> </ol>	<p>Observasi :</p> <ol style="list-style-type: none"> <li>Monitor status kardiopulmonal</li> <li>Monitor status oksigenasi</li> <li>Monitor status cairan</li> <li>Monitor tingkat kesadaran dan respon pupil</li> <li>Periksa riwayat alergi</li> </ol> <p>Terapeutik :</p> <ol style="list-style-type: none"> <li>Berikan oksigen untuk mempertahankan saturasi oksigen</li> </ol>

<p>g. Haus menurun</p> <p>h. Tekanan darah sistolik membaik</p> <p>i. Tekanan darah diastolic membaik</p> <p>j. Tekanan nadi membaik</p> <p>k. Frekuensi nafas membaik</p>	<p>b. Persiapan intubasi dan ventilasi mekanis, jika perlu</p> <p>c. Pasang jalur IV, jika perlu</p> <p>d. Pasang kateter urine untuk menilai produksi urine, jika perlu</p> <p>e. Lakukan skin test untuk mencegah reaksi alergi</p> <p>Edukasi :</p> <p>a. Jelaskan penyebab atau faktor risiko syok</p> <p>b. Jelaskan tanda dan gejala awal syok</p> <p>c. Anjurkan melapor jika menemukan atau merasakan tanda dan gejala syok</p> <p>d. Anjurkan memperbanyak asupan cairan oral</p> <p>Kolaborasi :</p> <p>a. Kolaborasi pemberian IV, jika perlu</p> <p>b. Kolaborasi pemberian transfuse darah, jika perlu</p> <p>c. Kolaborasi pemberian antiinflamasi, jika perlu</p>
--	--

g. Resiko infeksi berhubungan dengan efek prosedur invasive D.0142

Tabel 2.7 Intervensi Keperawatan *Cholelithiasis*

Tujuan	Intervensi
<p>Setelah dilakukan tindakan asuhan keperawatan selama ... pasien tidak mengalami infeksi dengan kriteria hasil:</p> <p>a. Demam menurun</p> <p>b. Kemerahan menurun</p> <p>c. Nyeri menurun</p> <p>d. Bengkak menurun</p> <p>e. Vesikel menurun</p>	<p>Observasi :</p> <p>Monitor tanda dan gejala infeksi local dan sistemik</p> <p>Terapeutik :</p> <p>a. Batasi jumlah pengunjung</p> <p>b. Berikan perawatan kulit pada area edema</p> <p>c. Cuci tangan sebelum dan sesudah kontak dengan pasien dan lingkungan pasien</p> <p>d. Pertahankan teknik aseptik pada pasien beresiko tinggi</p>

<ul style="list-style-type: none"> <li>f. Cairan berbau busuk menurun</li> <li>g. letargi</li> <li>h. Kebersihan tangan meningkat</li> <li>i. Kebersihan badan meningkat</li> <li>j. Kadar sel darah putih membaik</li> <li>k. Kultur area luka membaik</li> <li>l. Kadar sel darah putih membaik</li> </ul>	<p>Edukasi :</p> <ul style="list-style-type: none"> <li>a. Jelaskan tanda dan gejala infeksi</li> <li>b. Ajarkan cara mencuci tangan dengan benar</li> <li>c. Ajarkan etika batuk</li> <li>d. Ajarkan cara memeriksa kondisi luka atau luka operasi</li> <li>e. Anjurkan meningkatkan asupan nutrisi</li> <li>f. Anjurkan meningkatkan asupan cairan</li> </ul> <p>Kolaborasi :</p> <p>Kolaborasi pemberian imunisasi, jika perlu</p>
--	---

#### 4. Implementasi Keperawatan

Implementasi atau pelaksanaan adalah inisiatif dari rencana tindakan untuk mencapai tujuan yang spesifik. Tahap implementasi di mulai setelah rencana tindakan di susun dan di tujukan pada rencana strategi untuk membantu mencapai tujuan yang di harapkan. Oleh sebab itu, rencana tindakan yang spesifik di laksanakan untuk memodifikasi faktor-faktor yang mempengaruhi masalah kesehatan. Tujuan dari implementasi adalah membantu dalam mencapai tujuan yang telah di tetapkan, yang mencakup peningkatan kesehatan, pencegahan penyakit, pemulihan kesehatan dan memfasilitasi coping (Harahap, 2019)

#### 5. Evaluasi

Tahap penilaian atau evaluasi adalah perbandingan yang sistematis dan terencana tentang kesehatan klien dengan tujuan yang telah ditetapkan, dilakukan dengan cara bersinambungan dengan melibatkan klien, keluarga, dan tenaga kesehatan lainnya. Tujuan evaluasi adalah untuk melihat kemampuan klien dalam mencapai tujuan yang disesuaikan dengan kriteria hasil pada tahap perencanaan (Setiadi, 2012).

### C. Pendekatan Teori Keperawatan Yang Digunakan

Teori Keperawatan Menurut Virginia Henderson seorang perawat berperan untuk membantu individu sakit maupun sehat. Dalam melakukan aktivitas yang memengaruhi kebutuhan dan penyembuhan (atau menghadapi kematian yang damai). Individu tersebut mungkin saja tidak membutuhkan bantuan jika dia telah memiliki hal-hal yang dibutuhkan seperti kekuatan diri, keinginan, atau pengetahuan, dan dengan kondisi ini perawat tetap perlu melakukan upaya-upaya untuk membantu individu meningkatkan kebebasan dirinya secepat mungkin (Yani Achir & Ibrahim Kusman, 2018).

Di dalam Bukunya yang berjudul *The Nature of Nursing: A Definition and Its Implications for Practice, Research, and Education*, Henderson (1966) memperkenalkan 14 kebutuhan dasar manusia yang merupakan dasar dalam pemberian asuhan keperawatan sebagai berikut :

1. Bernapas normal.
2. Mengonsumsi makanan dan minuman yang cukup
3. Mengeluarkan buangan tubuh.
4. Menggerakkan dan mempertahankan postur tubuh
5. Tidur dan beristirahat.
6. Memilih pakaian yang tepat; memilih antara memakai atau melepas pakaian.
7. Mempertahankan suhu tubuh pada batas normal dengan cara menyesuaikan pakaian dan modifikasi lingkungan.
8. Mempertahankan kebersihan tubuh, berhias dengan pantas, dan melindungi kulit.
9. Mencegah aktivitas yang dapat membahayakan orang lain dan lingkungan



10. Mampu mengkomunikasikan dan mengungkapkan perasaan, kebutuhan, kekhawatiran, dan pendapat kepada orang lain.
11. Beribadah sesuai keyakinan dirinya.
12. Bekerja sehingga merasa berprestasi.
13. Ikut berpartisipasi dalam berbagai kegiatan rekreasi.
14. Belajar, menemukan, atau memuaskan rasa ingin tahu yang mendukung pengembangan diri dan kesehatan yang normal, serta menggunakan fasilitas kesehatan yang tersedia (Yani Achir & Ibrahim Kusman, 2018).

Keempat belas kebutuhan dasar manusia tersebut dapat diklasifikasikan menjadi empat kategori, yaitu komponen kebutuhan biologis, psikologis, sosiologis, dan spiritual. Kebutuhan dasar poin 1-9 termasuk komponen kebutuhan biologis, poin 10 dan 14 termasuk komponen kebutuhan psikologis, poin 11 termasuk kebutuhan spiritual, dan komponen 12 dan 13 termasuk komponen kebutuhan sosiologis. Selain itu, Henderson juga menyatakan bahwa pikiran dan tubuh manusia tidak dapat dipisahkan satu sama lain (inseparable). Sama halnya dengan klien dan keluarga, mereka merupakan satu kesatuan (unit) (Asmadi, 2008).

Henderson mengidentifikasi tiga tahap hubungan perawat-pasien, yaitu saat perawat berperan sebagai pengganti, penolong, dan mitra bagi pasien. Melalui proses interpersonal, perawat harus sampai ke 'dalam kulit' tiap pasiennya untuk mengetahui bantuan apa yang dibutuhkan. Meskipun Henderson percaya bahwa fungsi perawat dan dokter saling tumpang tindih, dia menegaskan bahwa perawat bekerja saling ketergantungan dengan tenaga kesehatan profesional lainnya dan juga dengan pasien (Yani Achir & Ibrahim Kusman, 2018).

Konsep utama dari teori Henderson sebagai berikut :

1. Manusia Menurut Henderson, kebutuhan dasar manusia terdiri atas 14 komponen yang merupakan komponen penanganan perawatan dan Henderson memandang manusia sebagai individu yang butuh bantuan untuk memperoleh kesehatan, kebebasan, kematian yang damai dan meraih kemandirian.
2. Keperawatan Perawat memiliki fungsi unik dalam membantu individu, baik dalam keadaan sehat maupun sakit. Sebagai anggota dari tim kesehatan, perawat memiliki fungsi independen di dalam penanganan perawatan berdasarkan pada 14 kebutuhan manusia. Perawat harus memiliki pengetahuan biologis maupun sosial, untuk menjalankan fungsinya.
3. Kesehatan Sehat ialah kualitas hidup yang mendasari seseorang dapat berfungsi pada kemanusiaan. Mengobati penyakit tidak lebih penting daripada memperoleh status kesehatan. Diperlukan kemandirian dan saling ketergantungan, untuk mencapai kondisi sehat. Bila memiliki kekuatan, kehendak, serta pengetahuan yang cukup maka Individu akan meraih atau mempertahankan kesehatan.
4. Lingkungan, Beberapa hal yang perlu menjadi perhatian terkait pada aspek lingkungan antara lain :
  - a. Kondisi sakit akan menghambat kemampuan individu untuk mengontrol lingkungan mereka.
  - b. Perawat seharusnya mampu memberikan perlindungan cedera ekanis pada pasien
  - c. Perawat harus mempunyai pengetahuan keamanan lingkungan yang baik.
  - d. Dokter mempergunakan hasil observasi dan penilaian perawat, yang menjadi dasar dalam menuliskan resep.

- e. Saran-saran perawat tentang konstruksi bangunan dan pemeliharannya dapat meminimalkan peluang terjadinya luka pada pasien.
- f. Perawat harus tahu tentang kebiasaan sosial dan praktik keagamaan dalam memperkirakan adanya bahaya (Asmadi, 2008).

#### **D. Evidence Based Nursing (EBN)**

##### 1. Definisi alih baring

Alih baring adalah suatu keadaan dimana pasien mengalami imobilisasi dan mengharuskan pasien melakukan gerakan-gerakan untuk menghindari *bedrest* agar tidak menimbulkan dekubitus. Bila pasien *bedrest* dalam jangka waktu yang lama akan mengakibatkan kulit menjadi lembab dan menyebabkan dekubitus. Posisi alih baring dilakukan dengan cara memiringkan pasien dari terlentang ke miring maupun sebaliknya biasanya posisi alih baring harus diberikan kepada penderita *hemiplegiadan koma* dengan kurun waktu setiap 2 jam ke arah kanan dan 2 jam ke arah kiri (Crips & Tailor, 2014)

##### 2. Tujuan alih baring

Tujuan dilakukan posisi alih baring untuk mencegah kerusakan integritas kulit, memperbaiki sirkulasi dan perfusi, mengurangi tekanan, mencegah terjadinya kerusakan syaraf dan pembuluh darah

##### 3. Indikasi dari alih baring yaitu :

- a. pasien yang mengalami imobilisasi sehingga banyak menghabiskan waktunya ditempat tidur, hal ini dapat memicu terjadinya *bedres* yang akan mengakibatkan dekubitus.
- b. Pasien yang *bedres* harus diberikan intervensi alih baring
- c. Apabila pasien memiliki luka dekubitus, maka tindakan alih baring dilakukan untuk mengurangi dampak luka dekubitus

#### 4. Kontraindikasi

- a. Pasien yang memiliki penyakit fraktur karena penyakit tersebut tidak dianjurkan untuk merubah posisi
- b. Pasien yang mengalami pendarahan otak/cedera otak, ini dikarenakan apabila posisi kepala yang banyak gerak maka akan terjadi pendarahan yang lebih parah
- c. Pasien yang tidak sadar atau koma, apabila dilakukan pada pasien yang kesadarannya koma pasien akan susah untuk diatur atau diberi arahan

#### 5. Prosedur pemberian dan rasionalisasi

##### a. Tahap orientasi

- 1) Memberi salam pada pasien, memperkenalkan nama perawat  
Rasional : untuk membina hubungan saling percaya
- 2) Menjelaskan tujuan dan prosedur pelaksanaan  
Rasional : untuk mengetahui tindakan yang akan dilakukan
- 3) Menanyakan persetujuan/kesiapan pasien  
Rasional : untuk mengambil keputusan

##### b. Tahap kerja

- 1) Pastikan posisi pasien aman dan nyaman  
Rasional : agar pasien tetap rileks
- 2) Mengucapkan basmalah sebelum melakukan tindakan  
Rasional : untuk mengingat bahwa yang kita lakukan adalah perintah Allah
- 3) Pertahankan tempat tidur bersih dan kering  
Rasional : agar tidak terjadi luka tekan pada daerah yang beresiko
- 4) Merubah posisi pasien dari terlentang ke posisi lateral kanan, ini dilakukan tiap 2 jam

Rasional : agar tidak terjadi luka tekan pada daerah yang beresiko

- 5) Merubah posisi pasien ke lateral kiri, ini juga dilakukan tiap 2 jam

Rasional : agar tidak terjadi luka tekan pada daerah yang beresiko

- 6) Dan meninggikan bagian kepala tempat tidur setinggi 30°, ini dilakukan tiap 2 jam

Rasional : agar tidak terjadi luka tekan pada daerah yang beresiko

c. Tahap terminasi

- 1) Evaluasi menggunakan skala *braden*

Rasional : untuk mengobservai tindakan yang telah dilakukan

- 2) Menginformasikan keluarga pasien bahwa akan datang 2 jam lagi untuk merubah posisi

Rasional : agar pasien dapat merubah posisi

- 3) Mencuci tangan

Rasional : pencegahan infeksi (Hassan, 2020)

6. Kriteria evaluasi

Kriteria evaluasi dengan menggunakan instrumen *Braden scale*. Skala ini menggunakan enam variabel yaitu meliputi persepsi sensoris, kelembaban, tingkat aktifitas, mobilitas, nutrisi, dan gesekan permukaan kasur. Skor maksimum skala *braden* adalah 23 dimana skor diatas 20 risiko rendah, skor 16-20 termasuk risiko sedang, skor 11-15 risiko tinggi dan skor kurang dari 10 disebut risiko sangat tinggi (Jackon, 2011)

7. Artikel utama dan pendukung

- a. Artikel utama menggunakan penelitian Nasira Hassan, Muhammad Afazali, Sana Sehar, dan Syed Amir Gilani, 2020 Efek reposisi tubuh pasien imobilisasi untuk mencegah ulkus tekanan di unit perawatan



intensif di Rumah Sakit Umum

- b. Artikel pendukung menggunakan penelitian Adie Mulyadi Prawira Kusumah dan Muhammad Taufik Daniel Hasibuan, 2021 dalam judul pengaruh perubahan posisi dalam mencegah dekubitus pada pasien yang menjalani perawatan di Rumah Sakit Aminah Ciledug Tangerang
- c. Artikel pendukung penelitian Eka novitasari tahun 2018. Pengaruh pemberian posisi alih baring terhadap kejadian dekubitus pada pasien stroke di RSUD Jomba, Stikes Insan Cendikia Medika
- d. Artikel pendukung Penelitian (Kale et al., 2017) Hasil ini menunjukkan bahwa skala Braden efektif dalam memprediksi kejadian luka tekan. Oleh karena itu, skala Braden disarankan untuk digunakan sebagai alat skrining terhadap risiko terjadinya luka tekan terutama pada pasien yang mengalami perawatan yang lama.
- e. Artikel pendukung pengaruh alih baring 2 jam terhadap resiko dekubitus dengan varian berat badan pasien *bedrest* total di SMC RS Telogorejo (Kristiyawati et al., 2017)

## **BAB III**

### **METODOLOGI PENELITIAN**

#### **A. Rancangan Studi Kasus**

Jenis penelitian yang digunakan pada penelitian ini adalah studi kasus. Menurut Nursalam (2016) studi kasus adalah penelitian yang mencakup pengkajian bertujuan memberikan gambaran secara mendetail mengenai latar belakang, sifat maupun karakter yang ada dari suatu kasus, dengan kata lain bahwa studi kasus memusatkan perhatian pada suatu kasus secara intensif dan rinci. Sedangkan menurut Prihatsanti, dkk (2018) menjelaskan bahwa penelitian studi kasus bertujuan untuk menyelidiki kegiatan atau suatu proses yang kompleks yang tidak terpisahkan dari konteks sosial tempat fenomena tersebut terjadi

#### **B. Subyek Studi Kasus**

Subyek yang digunakan dalam studi kasus ini adalah individu atau pasien yang sudah memenuhi kriteria inklusi dan eksklusi. Kriteria inklusi yang digunakan dalam studi kasus ini yaitu pasien *bedrest* total dan bersedia menjadi responden. Sedangkan, kriteria eksklusi yang digunakan yaitu pasien yang mengalami cedera otak.

#### **C. Fokus Studi Kasus**

Masalah yang diangkat dalam kasus ini adalah analisis asuhan keperawatan pencegahan dekubitus pada pasien *post operasi cholelithiasis* dengan intervensi posisi alih baring diruang ICU RSUD Labuang Baji Sulawesi Selatan.

#### **D. Instrumen Studi Kasus**

Instrumen studi kasus ini menggunakan format pengkajian asuhan keperawatan medikal bedah dengan menggunakan instrumen *Braden scale*. Skala ini menggunakan enam variabel yaitu meliputi persepsi sensori, kelembaban, tingkat aktifitas, mobilitas, nutrisi, dan gesekan permukaan kasur. Skor maksimum skala *braden* adalah 23 dimana skor diatas 20 risiko rendah, skor 16-20 termasuk risiko sedang, skor 11-15 risiko tinggi dan skor kurang dari 10 disebut risiko sangat tinggi.

#### **E. Prosedur Pengambilan Data**

Prosedur penelitian berisi tentang uraian proses dalam melakukan studi kasus yang terdiri dari beberapa tahap yaitu persiapan pengajuan judul dengan persetujuan dari pembimbing pengumpulan data dengan menggunakan metode observasi, wawancara baik itu pada pasien sendiri maupun dengan keluarga, dan tahap penyusunan laporan yang telah disusun berdasarkan tahapan penulisan karya tulis ilmiah.

#### **F. Tempat dan Waktu Pengambilan Data Studi Kasus**

Tempat penelitian yang dilakukan oleh peneliti di RSUD Labuang Baji khususnya pada Ruang ICU pada tanggal 9 September 2021 dengan menerapkan intervensi selama 3 hari.

#### **G. Analisis Data dan Penyajian Data**

Penyajian data dikumpulkan secara sistematis dan dilakukan secara komprehensif sesuai dengan aspek biologis, psikologis, sosial maupun spritual pasien. memberikan asuhan keperawatan mulai dari pengkajian, penegakan diagnosis, intervensi, implementasi dan evaluasi di fokuskan pada respon

individu baik itu aktual maupun potensial.

#### H. Etika Studi Kasus

Prinsip umum etik yang ditetapkan saat melakukan penelitian ini adalah *Beneficence* dimana peneliti menasehati pasien tentang pentingnya posisi alih baring untuk memperbaiki kesehatannya, prinsip etik lainnya yaitu *fidelity* yaitu peneliti memiliki komitmen untuk menepati janji dan etik *confidentially* yaitu kerahasiaan informasi yang telah didapatkan oleh responden tidak akan disebar pada pihak yang tidak seharusnya mendapatkan informasi tersebut.



## BAB IV

### LAPORAN KASUS

#### A. Pengkajian

##### 1. Identitas Klien

Nama : Tn. S  
Umur : 40 Tahun  
Alamat : Polman  
Pekerjaan : PNS  
Agama : Islam  
Tgl Masuk RS : 9 September 2021  
No. RM : 3957<sup>XX</sup>  
Diagnosis : *Post operasi laparoscopic cholecystectomy*

##### Penanggung Jawab

Nama : Ny. D  
Umur : 35 Tahun  
Pendidikan : SMA  
Pekerjaan : IRT  
Alamat : Polman

##### 2. Pengkajian Umum

**Keluhan utama** : Nyeri *post* operasi laparoscopic cholecystectomy

**Riwayat penyakit sekarang** : Pasien mengatakan badannya berwarna kuning 2 pekan yang lalu dan mengalami gatal-gatal pada seluruh tubuhnya. Kemudian pasien dirujuk ke RS Labuang Baji pada tanggal 4 September 2021 pukul 17:02 WITA dan dilakukan tindakan operasi lapartomi tanggal 7 September 2021. Setelah dilakukan tindakan operasi, pasien dipindahkan ke ruangan ICU pada tanggal 8/9/2021. Pasien mengatakan nyeri pada



perutnya, nyeri yang dirasakan seperti tertusuk-tusuk, nyeri yang dirasakan pada bagian *post op abdomen*, skala nyeri yang dirasakan 6, pasien mengatakan nyeri yang dirasakan terus menerus. Pasien mengatakan sulit melakukan aktifitas, pasien nampak berbaring lemah, nampak meringis, nampak luka *post operasi* bagian *abdomen* disebelah kanan atas, badan pasien teraba panas dengan suhu tubuh 38,3°C.

**Riwayat penyakit dahulu :** Pasien mengatakan dulunya pernah mengalami obesitas dan sekarang berat badan pasien menjadi turun drastis dikarenakan pernah diopname di salah satu RS Polman akibat tukak lambung. Pasien mengatakan tidak memiliki riwayat hipertensi dan penyakit diabetes / riwayat penyakit yang menular.

#### Riwayat Kesehatan Keluarga

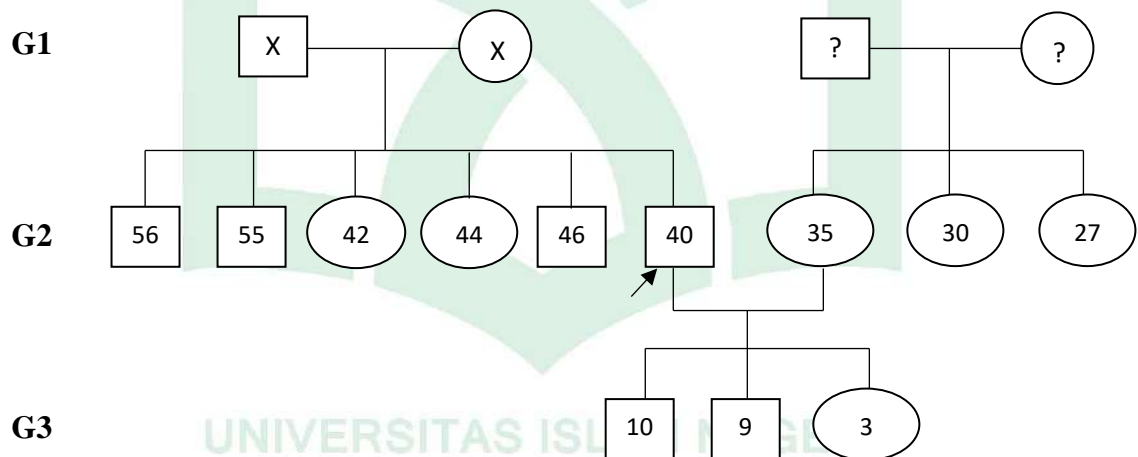

Keterangan :

- |   |                        |   |                    |
|---|------------------------|---|--------------------|
| □ | : Laki-laki            | — | : Garis Perkawinan |
| ○ | : Perempuan            |   | : Garis Keturunan  |
| ? | : Umur tidak diketahui | ↗ | : Pasien           |
| X | : Meninggal            |   |                    |

G1 : Ibu dan Ayah pasien telah meninggal dunia penyakit yang tidak diketahui

- G2 : Pasien berumur 40 tahun, anak terakhir dari 6 bersaudara. Pasien  
Mengatakan ibunya meninggal dikarenakan penyakit kolestrol.  
Pasien didiagnosa penyakit batu empedu
- G3 : Anak pasien 3 orang dan tidak ada yang memiliki riwayat penyakit  
menurun

### 3. Pengkajian Biologis

AKTIVITAS	SEBELUM SAKIT	SELAMA SAKIT
Rasa aman dan nyaman	Tidak ada gangguan	P = Klien mengatakan nyeri pada perut post oprasi, pasien mengatakan nyeri bertambah saat bergerak Q = Klien mengatakan nyeri seperti tertusuk-tusuk R = Nyeri dirasakan pada bagian abdomen kanan atas kuadran 4 S = Skala nyeri klien 6 (sedang) T = Klien mengatakan nyeri dirasakan terus-menerus
Aktifitas istirahat tidur	Pola tidur pasien baik dan teratur. Jam tidur	Saat dirumah sakit pola tidur pasien tidur siang

	siang mulai dari jam 13.00 siang sampai 15.00 sore dan jam tidur malam mulai dari jam 22.30 malam sampai 05.00 pagi.	dari jam 11.00 sampai 13.00 siang dan jam tidur malam 20.00 sampai jam 05.00 pagi
Cairan	Pasien mengatakan minum 1,5 liter/hari, pasien suka minum the dan kopi, pasien mengatakan tidak pernah minum alkohol	Saat dirumah sakit pasien hanya minum air putih kira-kira $\pm$ 5-6 gelas
Nutrisi	Pasien mengatakan makan dengan baik dan setiap hari makan 3x sehari makan makanan yang instan seperti bakso, mie, telur, daging, dll.	pola makan pasien menurun, pasien makan bubur 3x sehari dan klien belum di anjurkan terlalu banyak makan dan minum.
Eliminasi	BAB 1 kali/hari dan BAK 3-5 kali/hari dengan warna urine kuning pekat.	Saat dirumah sakit, pasien belum ada BAB setelah Post Operasi dan BAK pasien terpasang kateter (500cc) dengan warna urine kuning pekat

Pernafasan	Tidak ada gangguan oksigenasi	Setelah oprasi lapartomi pasien nampak Terpasang nasal kanul 3 liter/I dengan pernapasan 22x/i
Kardivaskuler	Tidak ada masalah	Selama sakit pre oprasi pasien mengatakan mudah lelah, terkadang merasakan pusing, nampak terpasang monitor jantung
Sex	Tidak dikaji	Tidak dikaji

#### 4. Pengkajian Psikososial dan Spiritual

##### a. Psikologi

- 1) Status emosi : pasien mampu dalam berbicara, pasien nampak meringis kesakitan, pasien nampak lemas
- 2) Konsep diri : pasien mengatakan selalu mempunyai harapan untuk bisa sembuh secepatnya, pasien mengatakan apabila telah sembuh ia tidak akan lagi mengkonsumsi makanan siap saji

##### b. Hubungan sosial

- 1) Pasien mengatakan mempunyai teman dekat terutama teman kerjanya
- 2) Pasien mengatakan lebih percaya kepada saudara perempuannya yang tiap hari menjaganya dirumah sakit
- 3) Perkerjaan pasien saat ini seorang dosen di salah satu perguruan tinggi swasta Mamuju

- c. Spritual : sebelum sakit pasien mengatakan sering melaksanakan shalat 5 waktu akan tetapi saat ini pasien mengalami kesulitan dalam menjalankan shalat 5 waktu dikarenakan tidak bisa menggerakkan badannya

#### 5. Pemeriksaan Fisik

Keadaan umum

1) Kesadaran : Somnolen (E2 M5 V4) GCS : 11

2) Kesadaran umum : pasien nampak lemah

3) Tanda-tanda vital :

TD = 109/67 mmHg P = 24 x/I SpO2 = 98 %

N = 86 x/I S = 38,3°C

4) Pertumbuhan fisik :

TB : 158cm, BB : 57kg

5) Warna kulit : sawo matang, kelainan kulit : kulit nampak berwarna kuning, terdapat post operasi bagian abdomen

#### Pemeriksaan Head To Toe

PEMERIKSAAN FISIK	KEADAAN UMUM PASIEN
1. Kepala	
a. Rambut	Simetris, tidak ada benjolan, kulit kepala bersih, tidak ada lesi, penyebaran rambut merata, warna rambut hitam sedikit beruban dan penyebaran merata.
b. Mata	Simetris kiri dan kanan, tidak ada edem pada kelopak mata, kornea mata jernih,



<p>c. Telinga</p> <p>d. Hidung</p> <p>e. Mulut</p>	<p>konjungtiva tidak anemis dan sclera ikterik, reflek pupil baik, tidak ada kelainan</p> <p>Daun telinga simetris kanan dan kiri, ukuran sedang, kanalis telinga tidak kotor dan tidak ada benda asing, ketajaman pendengaran baik klien dapat mendengar suara dengan baik</p> <p>Tidak ditemukan pernafasan cuping hidung, selaput lendir lembab, tidak ada pembengkakan pada tulang hidung, penciuman pasien baik dibuktikan pada saat pasien diciumkan pada minyak kayu putih, pasien nampak bisa menebak aroma tersebut, tidak ada sekret yang menghalangi penciuman.</p> <p>Keadaan bibir kering, tidak ada lesi, tidak ada sianosis, tidak ada perdarahan pada gusi dan gigi tidak berlubang, lidah tampak bersih dan tidak ada lesi, tidak ada lesi pada palatum, tidak ada pembengkakan pada Orifaring</p>
<p>2. Leher</p>	<p>Posisi trachea normal pada posisi nya, tidak ada pembesaran tiroid, tidak ada perubahan</p>

	<p>suara dan suara terdengar jelas, tidak ada pembesaran kalenjer lympe, tidak teraba vena jugularis, denyut nadi karotis teraba kencang dan teratur</p>
<p>3. Dada</p> <p>a. Paru-paru</p> <p>b. Jantung</p>	<p>Inspeksi : Bentuk thorak simetris kiri dan kanan, tidak terdapat otot bantu pernafasan</p> <p>Palpasi : Ekspansi paru simetris, pengembangan sama di paru kanan dan kiri, tidak ada kelainan</p> <p>Perkusi : Sonor</p> <p>Auskultasi : Suara nafas vesikuler, suara ucapan jelas , tidak terdapat suara nafas tambahan</p> <p>Inspeksi : Dada simetris, tidak ada jejas</p> <p>Palpasi : Tidak ada nyeri tekan</p> <p>Perkusi : Sonor</p> <p>Auskultasi : Bunyi jantung 1 dan 2 tunggal, lup dup, tidak ada suara jantung tambahan, tidak ada bising</p>
<p>4. Abdomen</p>	<p>Inspeksi : Bentuk abdomen datar, tidak ada lesi, tidak ada benjolan atau massa, tidak tampak bayangan pembuluh darah, nampak bekas luka operasi</p> <p>Auskultasi : Bising usus 8x/menit</p>

	<p>Palpasi : Terdapat nyeri tekan, tidak ada benjolan atau massa, tidak teraba pembesaran hepar, tidak ada pembesaran lien</p> <p>Perkusi : Suara abdomen tympani</p>				
5. Genetalia, Anus, Rektum	<p>Inspeksi : Terpasang kateter, tidak ada kelainan genetal</p> <p>Palpasi : Tidak teraba adanya penumpukan urine</p>				
6. Ekstremitas	<p>Atas : Jari tangan lengka, tidak nampak adanya luka dan edema, terpasang infus sebelah kanan NaCl 0,9 % 20 tpm, CRT : &lt;2 detik</p> <p>Bawah : Tidak ada varises, tidak ada kelainan pada jari kaki, tidak ada edema, terpasang infus sebelah kiri pasien untuk transfusi darah</p> <p>Kekuatan otot : <table style="display: inline-table; border-collapse: collapse;"> <tr> <td style="border-right: 1px solid black; padding: 0 5px;">4</td> <td style="padding: 0 5px;">4</td> </tr> <tr> <td style="border-right: 1px solid black; padding: 0 5px;">3</td> <td style="padding: 0 5px;">3</td> </tr> </table></p>	4	4	3	3
4	4				
3	3				

#### 6. Pemeriksaan Diagnostik

CT SCAN : Abdomen

- a. Kolesistitis et causa diameter batu berukuran 0,28 cm
- b. Kolestasis extrahepatik (dilatasi duktus hepatikus bilateral dan duktus koledokus)
- c. Batu di duktus koledokus berdiameter 0,47 cm
- d. Pankreas normal

## 7. Pemeriksaan Penunjang

Pada tanggal 09/09/2021 pukul 19.19

Jenis Pemeriksaan	Hasil	Rujukan	Satuan
* Kimia darah			
Albumin	3.12	3.3 – 5.0	g/dl
Ureum	19	<50	mg/dl
Kreatinin	0,77	L: 0,7 – 11, P: 0,6 – 0,9	mg/dl
* Kimia klinik			
Natrium (Na)	133	133 - 145	mEq/L
Kalium (K)	4.0	3.5 – 5.0	mEq/L
Klorida (Cl)	102	96 – 106	
* Darah lengkap			
WBC	19.08	4.11 – 11.30	% <sup>3</sup> /UL
RDW-SD	63.7	37.0 – 54.0	FL
RDW-CV	21.6	11.6 – 14.6	%
NEUT	15.00	1.80 – 7.70	% <sup>3</sup> /UL

## 8. Obat-obatan

- a. Infus kan 3B 1500 cc/24 jam untuk mengembalikan keseimbangan tubuh
- b. Cetotaxim 1 gr/12 jam/IV untuk mengobati berbagai macam infeksi
- c. Dextofen 1 gr/IV untuk mengatasi nyeri setelah operasi
- d. Ceftriaxone 1 gr/12 jam/IV untuk pengobatan sejumlah infeksi bakteri
- e. Ranitidin 50 mg/8 jam/IV obat menurunkan produksi asam lambung
- f. Ketorolac 30 mg/8 jam/IV untuk mengurangi rasa nyeri
- g. Fentanyl star 2 cc/jam/sp
- h. Injeksi Calcium Gluconate 1 Amp/IV untuk mengatasi kekurangan kalsium.

**B. Analisa Data**

**Inisial Klien** : Tn. S  
**Umur Klien** : 40 tahun

**No. RM** : 3957\*\*  
**Dx Medis** : Post op laparoscopic cholecystectomy

NO.	Data	Etiologi	Masalah Keperawatan
1.	<p>Ds:                      Pasien mengatakan nyeri pada perut yang telah dioperasi                      Nyeri yang dirasakan seperti tertusuk-tusuk                      Skala nyeri yang dirasakan 6 (sedang)                      Pasien mengatakan nyeri yang dirasakan terus menerus</p> <p>Do:                      Pasien nampak meringis                      TTV ;                      TD : 109/67 mmHg                      N : 86 x/i                      P : 28 x/i                      S : 38,3°C</p>	<p>Penurunan fungsi hati                      ↓                      Penurunan sintesis asam empedu                      ↓                      Distansi kandung empedu                      ↓                      Adanya inflamasi / peradangan                      ↓                      Merangsang ujung-ujung saraf &amp;/ mengeluarkan histamia                      ↓                      Impul disampaikan ke saraf aferen simpatis                      ↓                      Menghasilkan substansi dimedula spinalis                      ↓                      Nyeri</p>	<p>Nyeri akut</p>
2.	<p>Ds:                      Keluarga pasien mengatakan Tn. S teraba demam</p> <p>Do:                      S : 38,3°C                      Pasien teraba hangat</p>	<p>Post op laparoscopic cholecystectomy                      ↓                      Menyumbat aliran getah pankreas                      ↓                      Aliran balik getah empedu (duktus kolekditus ke pankreas)                      ↓</p>	<p>Hipertermi</p>



<p>3.</p>	<p>Ds:          Pasien mengatakan sulit dalam melakukan aktifitas</p> <p>Do:          Pasien nampak berbaring lemah          Pasien nampak tirah baring</p>	<p>Iritasi pada lumen          ↓          Inflamasi          ↓          Termostat di hipotalamus          ↓          Suhu tubuh          ↓          Post op laparoscopic cholecystectomy          ↓          Terputusnya kontinuitas jaringan          ↓          Nyeri pada post operasi          ↓          Kelemahan          ↓          Aktifitas menurun</p>	<p>Gangguan mobilitas fisik</p>
<p>4.</p>	<p>Faktor risiko :</p> <ol style="list-style-type: none"> <li>1. Penurunan mobilitas</li> <li>2. Kelembapan</li> <li>3. Penekanan pada tonjolan tulang</li> <li>4. Kurang terpapar informasi tentang upaya mempertahankan / melindungi integritas kulit</li> </ol>	<p>Aliran balik getah empedu (duktus kolekditus ke pankreas)          ↓          Iritasi lumen          ↓          Inflamasi          ↓          Interfensi pembedahan          ↓          Pasca bedah          ↓          Risiko gangguan integritas kulit/jaringan</p>	<p>Risiko gangguan integritas kulit/jaringan</p>

**C. Diagnosis Keperawatan**

<b>No</b>	<b>Diagnosis</b>
1.	Nyeri akut berhubungan dengan agen pencedera fisik (prosedur operasi) ditandai dengan mengeluh nyeri, nampak meringis
2.	Hipertermia berhubungan dengan respon trauma ditandai dengan suhu tubuh meningkat
3.	Gangguan mobilitas fisik berhubungan dengan nyeri
4.	Risiko gangguan integritas kulit/jaringan berhubungan dengan kelembapan

**D. Intervensi Keperawatan**

**Inisial Klien** : Tn. S  
**Umur Klien** : 40 tahun

**No. RM** : 3957\*\*  
**Dx Medis** : Post op laparoscopic cholecystectomy

No.	Diagnosa Keperawatan	Rencana Tindakan Keperawatan		
		Luaran Keperawatan	Intervensi	Rasional
1.	Nyeri akut berhubungan dengan agen pencedera fisik (prosedur operasi) ditandai dengan mengeluh nyeri, nampak meringis	Setelah dilakukan tindakan keperawatan 3 x 24 jam, maka tingkat nyeri menurun dengan kriteria hasil : 1. Keluhan nyeri menurun 2. Pola nafas membaik	<b>Manajemen Nyeri</b> <b>Observasi :</b> 1. Identifikasi lokasi karakteristik, durasi, frekuensi nyeri 2. Identifikasi skala nyeri 3. Identifikasi respon nyeri non verbal 4. Identifikasi faktor yang memperberat dan memperingan nyeri  <b>Terapeutik :</b> 5. Berikan terapi non farmakologi untuk mengurangi rasa nyeri  <b>Edukasi :</b> 6. Jelaskan penyebab dan pemicu nyeri 7. Jelaskan strategi meredakan nyeri	Untuk mengetahui lokasi, durasi, serta frekuensi nyeri  Untuk mengetahui skala nyeri Untuk melihat respon nyeri  Untuk meringankan rasa nyeri  Untuk meningkatkan rasa nyaman  Untuk menambah pengetahuan terkait penyakitnya Untuk menurunkan rasa nyeri

2.	<p>Hipertermia berhubungan dengan respon trauma ditandai dengan suhu tubuh meningkat</p>	<p>Setelah dilakukan tindakan keperawatan 3 x 24 jam, pengukuran suhu tubuh menjadi normal dengan kriteria hasil : Suhu tubuh membaik</p>	<p><b>Manajemen Hipertermia</b>  <b>Observasi :</b>  1. Identifikasi penyebab hipertermia  2. Monitor suhu tubuh  <b>Terapeutik :</b>  3. Longgarkan atau berikan pakaian yang longgar  4. Berikan cairan oral  5. Lakukan pendinginan eksternal (kompres pada daerah dahi, leher, aksila)  <b>Edukasi :</b>  6. Anjurkan melakukan tirah baring  <b>Kolaborasi :</b>  7. Kolaborasi pemberian cairan paracetamol</p>	<p>Untuk mengetahui perkembangan kesehatan pasien. Pemberian intervensi lanjut</p> <p>Untuk mencegah peningkatan suhu. Untuk mencegah terjadinya dehidrasi. Pengobatan non farmakologi</p> <p>Untuk mengembalikan energi</p> <p>Untuk mencegah terjadinya dehidrasi.</p>
3.	<p>Gangguan mobilitas fisik berhubungan dengan nyeri</p>	<p>Setelah dilakukan tindakan keperawatan 3 x 24 jam, mobilitas fisik dapat meningkat maka diharapkan dengan kriteria hasil :  1. Pergerakan ekstremitas meningkat</p>	<p><b>Perawatan tirah baring</b>  <b>Observasi :</b>  1. Monitor kondisi kulit  2. Monitor komplikasi tirah baring (mis. Kehilangan massa otot, sakit punggung, konstipasi,</p>	<p>Memantau keadaan kulit  Untuk mencegah terjadinya komplikasi lanjut</p>

		<p>2. Kekuatan otot meningkat 3. Nyeri menurun</p> <p>Setelah dilakukan asuhan keperawatan 2 x 24 jam, maka diharapkan kebersihan badan meningkat dan nyeri dapat menurun</p>	<p>stress, depresi, kebingungan, perubahan irama tidur, infeksi saluran kemih, sulit buang air kecil, pneumonia)</p> <p><b>Terapeutik :</b> 3. Posisikan senyaman mungkin 4. Pertahankan seprei tetap kering, bersih dan tidak kusut 5. Berikan latihan gerak aktif atau pasif 6. Ubah posisi setiap 2 jam</p> <p><b>Edukasi :</b> Jelaskan tujuan dilakukan tirah baring</p> <p><b>Pencegahan Infeksi Observasi :</b> 1. Monitor tanda dan gejala infeksi lokal dan sistemik</p> <p><b>Terapeutik :</b> 2. Batasi jumlah pengunjung 3. Berikan perawatan kulit</p>	<p>Agar lebih rilex</p> <p>Agar tetap dalam keadaan bersih</p> <p>Untuk meningkatkan sirkulasi dan membantu mencegah kontraktur. Untuk menurunkan resiko terjadinya trauma/iskemia jaringan.</p> <p>Untuk menambah pengetahuan dasar pada tirah baring.</p> <p>Untuk mengidentifikasi infeksi yang terjadi</p> <p>Untuk mengurangi tingkat infeksi.</p>
--	--	---	---	---

		<p>4. Cuci tangan sebelum dan setelah kontak dengan pasien</p> <p><b>Edukasi :</b> Ajarkan cuci tangan dengan benar Ajarkan cara membersihkan luka/luka operasi</p>	<p>Untuk mengatasi risiko infeksi.</p> <p>Untuk menghindari dari penyebaran penyakit.</p> <p>Agar terhindar dari mikroorganisme. Agar mampu melakukan secara mandiri dalam perawatan luka.</p>
--	--	---	--



### E. Implementasi Keperawatan

**Inisial Klien** : Tn. S

**No. RM** : 3957\*\*

**Umur Klien** : 40 tahun

**Dx Medis** : Post op laparoscopic cholecystectomy

No.	Diagnosa Keperawatan	Waktu	Implementasi Tindakan Keperawatan	Nama Jelas
1.	Nyeri Akut	Sabtu, 11/9/21 08.00	1. Mengkaji tingkat nyeri, frekuensi dan durasi nyeri Hasil : P : Pasien mengatakan nyeri timbul apabila beraktifitas Q : Nyeri yang dirasakan seperti tertusuk-tusuk R : Nyeri pada bagian post op abdomen S : Skala nyeri 6 (sedang) T : nyeri yang dirasakan terus menerus Observasi TTV/Jam H ; TD : 109/67 mmHg      P : 24 x/i N : 86 x/I                      S : 38,3°C	Dinasari
		09.00	2. Teknik relaksasi nafas dalam H : pasien mengatakan masih merasakan nyeri	
		11.30	3. Kolaborasi pemberian analgetik sesuai terapi H : - Ranitidin 50 mg/8 jam/IV - Dextofen 1 gr/IV	
		Minggu, 12/9/21 08.30	1. Mengkaji tingkat nyeri pasien H : Pasien menyatakan nyeri yang dirasakan pada bagian post op dengan skala nyeri 5. Nyeri yang dirasakan terus menerus	
		10.00	2. Observasi TTV	

		<p>10.15</p> <p>11.00</p> <p>Senin, 13/9/21 08.00</p> <p>Sabtu, 11/9/21 08.15</p>	<p>H : TD : 120/70 mmHg      P : 24 x/i N : 97 x/i                      S : 37,5°C</p> <p>3. Pemberian teknik relaksasi nafas dalam H : Pasien kooperatif, nampak rileks</p> <p>4. Kolaborasi pemberian analgetik H : Ranitidin 50 mg/8 jam /IV, Fentanyl star 2 cc/jam dan keterolac 30 mg/8 jam /IV</p> <p>1. Mengkaji tingkat nyeri, frekuensi dan durasi nyeri H : Pasien mengatakan nyeri timbul apabila bergerak, nyeri seperti tertusuk, di bagian post op abdomen, dengan skala nyeri 4, nyeri yang dirasakan durasi 10-15 menit.</p> <p>2. Pemberian terapi hand massage H : Pasien mengatakan apabila melakukan teknik relaksasi nyerinya kadang hilang</p> <p>3. Kolaborasi pemberian analgetik H : - Ranitidin 50 mg/8 jam/IV - Keterolac 30 mg/8 jam/IV</p> <p>1. Memantau keadaan umum pasien H : Keluarga pasien mengatakan Tn. S terkadang kulitnya teraba hangat</p> <p>2. Menganjurkan pasien untuk banyak minum H : Keluarga pasien memberikan minum pada Tn. S</p> <p>3. Mengukur suhu H : 38,7 °C</p> <p>4. Kompres hangat H : 37,4 °C</p>	<p>Dinasari</p>
--	--	---	---	-----------------

3.	Gangguan mobilitas fisik	Minggu, 12/9/21 09.00	<ol style="list-style-type: none"> <li>1. Mengukur suhu pasien H : 38,3°C</li> <li>2. Kolaborasi pemberian cairan IV Paracetamol H : Pasien tidak demam lagi</li> <li>3. Monitor suhu H : 36,7°C</li> </ol>	Dinasari
		Senin, 13/9/21 08.00	<ol style="list-style-type: none"> <li>1. Memantau keadaan umum pasien H : Pasien teraba hangat</li> <li>2. Mengukur suhu H : 38,0°C</li> <li>3. Kolaborasi pemberian cairan IV Paracetamol H : Pasien demamnya menurun dengan suhu 37,1°C</li> <li>4. Mengajarkan keluarga pasien dalam pemberian kompres hangat di daerah lipatan H : Keluarga pasien dapat memahami</li> </ol>	
		Sabtu, 11/9/21 07.00	<ol style="list-style-type: none"> <li>1. Monitor kondisi kulit H : kulit nampak kemerahan bagian punggung dan kulit teraba hangat</li> <li>2. Monitor komplikasi tirah baring H : pasien mengatakan sakit bagian punggung akibat terlalu lama baring terlentang</li> <li>3. Jelaskan tujuan dilakukan posisi alih baring H : pasien paham terkait tujuan posisi alih baring</li> <li>4. Mengubah posisi pasien ke sebelah kanan H : Pasien terlihat nyaman</li> <li>5. Merubah posisi pasien tiap 2 jam H : pasien kooperatif</li> <li>6. Mengubah posisi pasien ke sebelah kiri</li> </ol>	

			<p>H : pasien terlihat nyaman</p> <p>7. Merubah posisi pasien tiap 2 jam H : pasien kooperatif</p> <p>8. Mengubah posisi pasien dengan posisi Head up 30° H : pasien terlihat nyaman</p>	
		<p>Minggu, 12/9/21 07.00</p>	<p>1. Monitor kondisi kulit H : Tampak kemerahan</p> <p>2. Pertahankan seprei tetap kering dan bersih H : spreii tampak bersih</p> <p>3. Mengajarkan dan dukung pasien dalam latihan terapi ROM pasif H : pasien nampak kaku dalam melakukan latihan terapi ROM pasif</p> <p>4. Mengubah posisi pasien ke sebelah kanan H : Pasien terlihat nyaman</p> <p>5. Merubah posisi pasien tiap 2 jam H : pasien kooperatif</p> <p>6. Mengubah posisi pasien ke sebelah kiri H : pasien terlihat nyaman</p> <p>7. Merubah posisi pasien tiap 2 jam H : pasien kooperatif</p> <p>8. Mengubah posisi pasien dengan posisi Head up 30° H : pasien terlihat nyaman</p>	
		<p>Senin, 13/9/21 07.00</p>	<p>1. Melihat kondisi kulit H : tidak tampak kemerahan pada kulit dan kulit lembab</p>	

			<ol style="list-style-type: none"> <li>2. Menganjurkan keluarga untuk melakukan ROM pada klien secara sistematis dan berkelanjutan H : keluarga pasien sangat kooperatif</li> <li>3. Mengubah posisi pasien ke sebelah kanan H : Pasien terlihat nyaman</li> <li>4. Merubah posisi pasien tiap 2 jam H : pasien kooperatif</li> <li>5. Mengubah posisi pasien ke sebelah kiri H : pasien terlihat nyaman</li> <li>6. Merubah posisi pasien tiap 2 jam H : pasien kooperatif</li> <li>7. Mengubah posisi pasien dengan posisi Head up 30° H : pasien terlihat nyaman</li> <li>8. menganjurkan keluarga pasien untuk melakukan posisi alih baring secara berkelanjutan H : keluarga pasien menerima anjuran perawat</li> </ol>	
4.	Risiko gangguan integritas kulit/jaringan berhubungan dengan kelembapan	Sabtu, 11/9/21 10.00	Mengkaji tingkat kemampuan pasien dalam beraktifitas H : Pasien tidak dapat melakukan aktifitas, apabila bergerak maka nyeri post op timbul	Dinasari
		Minggu, 12/9/21	<ol style="list-style-type: none"> <li>1. Meningkatkan partisipasi pasien dalam melakukan miring kanan dan kiri H : Keluarga pasien ikut serta dalam membantu melakukan aktifitas</li> <li>2. Identifikasi kemampuan dalam beraktifitas H : Pasien sudah mampu beraktifitas walaupun hanya dibantu oleh keluarga dan perawat</li> </ol>	

			<p>3. Bantu pasien dalam melakukan aktifitas ibadah di tempat tidur H : Pasien nampak sholat di bed dan tiap hari berdzikir</p> <p>4. Identifikasi tanda dan gejala infeksi H : Adanya luka post operasi laparoscopic cholecystectomy</p> <p>5. Melakukan perawatan luka H : Pasien bersedia dilakukan perawatan kulit</p> <p>6. Mengajarkan keluarga pasien untuk melakukan cuci tangan dengan benar H : Mampu memahami</p> <p>7. Mengajarkan cara perawatan luka secara mandiri H : Keluarga pasien paham terkait perawatan luka</p> <p>8. Pemberian analgetik sesuai terapi H : Ceftraxone 1 gr/12 jam/IV dan Cefotaxim 1 gr/12 jam/IV</p>	
--	--	--	---	--



## F. Evaluasi Keperawatan

**Inisial Klien** : Tn. S  
**Umur Klien** : 40 tahun

**No. RM** : 3957\*\*  
**Dx Medis** : Post op laparoscopic cholecystectomy

No.	Diagnosis Keperawatan	Waktu	Evaluasi (SOAP)	Nama Jelas
1.	Nyeri Akut	Sabtu, 11/9/21 14.00  Minggu, 12/9/21 14.00	<p>S : Pasien mengatakan nyeri sedikit berkurang  O : Ku pasien lemah, skala nyeri 5  A : Masalah nyeri akut teratasi sebagian  P : Lanjutkan intervensi</p> <ol style="list-style-type: none"> <li>1. Pemberian analgetik</li> <li>2. Pemberian teknik relaksasi</li> </ol> <p>S :</p> <ol style="list-style-type: none"> <li>1. Pasien mengatakan nyeri pada post op abdomen bertambah saat pasien bergerak</li> <li>2. Pasien mengatakan nyeri yang dirasakan seperti tertusuk-tusuk</li> <li>3. Pasien mengatakan semoga nyerinya segera sembuh</li> </ol> <p>O : Pasien nampak meringis  A : Masalah nyeri akut belum teratasi  P : Lanjutkan intervensi</p> <ol style="list-style-type: none"> <li>1. Kaji nyeri secara komprehensif</li> <li>2. Monitor reaksi non verbal dari ketidaknyamanan</li> <li>3. Tingkatkan istirahat</li> <li>4. Monitor vital sign</li> </ol>	Dinasari

2.	Hipertermia	Senin, 13/9/21 14.00	<p>S :</p> <ol style="list-style-type: none"> <li>1. Pasien mengatakan masih merasakan nyeri pada post operasi di bagian perut</li> <li>2. Pasien mengatakan skala nyeri 4</li> </ol> <p>O : Klien nampak meringis TTV : TD : 120/70 mmHg      P : 24 x/i       N : 97 x/i                              S : 36,7°C</p> <p>A : Masalah nyeri akut teratasi sebagian</p> <p>P : Lanjutkan intervensi</p> <ol style="list-style-type: none"> <li>1. Ajarkan teknik non farmakologi</li> <li>2. Tingkatkan istirahat</li> </ol>
		Sabtu, 11/9/21 14.00	<p>S : Keluarga pasien mengatakan Tn. S demam</p> <p>O : Nampak pucat, Kulit teraba hangat dengan suhu : 38,3°C</p> <p>A : Masalah hipertermia belum teratasi</p> <p>P : Lanjutkan intervensi</p> <ol style="list-style-type: none"> <li>1. Kolaborasi obat IV</li> <li>2. Pemberian kompres hangat</li> </ol>
		Minggu, 12/9/21 14.00	<p>S : Keluarga pasien mengatakan terkadang demamnya naik</p> <p>O : Suhu 37,0°C</p> <p>A : Masalah hipertermia belum teratasi</p> <p>P :</p> <ol style="list-style-type: none"> <li>1. Kolaborasi obat cairan IV</li> <li>2. Pemberian kompres hangat</li> </ol>
		Senin, 13/9/21 14.00	<p>S :</p> <ol style="list-style-type: none"> <li>1. Keluarga pasien mengatakan tidak demam lagi</li> <li>2. Keluarga pasien mengatakan tidak keringat lagi</li> </ol> <p>O : Pasien nampak segar, tidak pucat, suhu 36,3°C</p>

3.	Gangguan mobilitas fisik	<p>Sabtu, 11/9/21 14.00</p> <p>Minggu, 12/9/21 14.00</p>	<p>A : Masalah hipertermia teratasi P : Pertahankan intervensi</p> <p>S : Pasien mengatakan tidak bisa bergerak akibat nyeri post op O : Pasien lemah dan Kekuatan otot 4   4 3   3</p> <p>A : Masalah gangguan mobilitas fisik belum teratasi P : Lanjutkan intervensi</p> <ol style="list-style-type: none"> <li>1. Monitor kondisi kulit</li> <li>2. Monitor komplikasi tirah baring</li> <li>3. Posisikan senyaman mungkin</li> <li>4. Pertahakan seprei tetap kering, bersih dan tidak kusut</li> <li>5. Berikan latihan gerak aktif atau pasif</li> <li>6. Ubah posisi setiap 2 jam</li> </ol> <p>S : Pasien mengatakan belum mampu beraktifitas, akan tetapi bisa menggerakkan badan apabila dibantu miring kanan dan miring kiri O : Nampak lemah A : Masalah gangguan mobilitas fisik belum teratasi P : Lanjutkan intervensi</p> <ol style="list-style-type: none"> <li>1. Monitor kondisi kulit</li> <li>2. Monitor komplikasi tirah baring</li> <li>3. Posisikan senyaman mungkin</li> <li>4. Pertahakan seprei tetap kering, bersih dan tidak kusut</li> <li>5. Berikan latihan gerak aktif atau pasif</li> <li>6. Ubah posisi setiap 2 jam</li> </ol>	
----	--------------------------	--	---	--

4.	Risiko gangguan integritas kulit/jaringan	Senin, 13/9/21 14.00	<p>S : Pasien mengatakan sudah mampu bergerak sedikit yaitu miring kanan, miring kiri dan menggerakkan badan ke bedrest tanpa bantuan</p> <p>O : kekuatan otot     5   5                                  5   5</p> <p>A : Masalah gangguan mobilitas fisik teratasi</p> <p>P : Pertahankan intervensi</p> <ol style="list-style-type: none"> <li>1. Monitor kondisi kulit</li> <li>2. Ubah posisi setiap 2 jam</li> </ol>
		Sabtu, 11/9/21 14.00	<p>S : Pasien mengatakan merasakan nyeri pada luka operasi</p> <p>O : Nampak perban, dan luka post op</p> <p>A : Masalah risiko infeksi belum teratasi</p> <p>P : Lanjutkan intervensi</p> <ol style="list-style-type: none"> <li>1. Monitor tanda dan gejala infeksi</li> <li>2. Inspeksi keadaan luka</li> <li>3. Ajarkan cara menghindari infeksi</li> </ol>
		Minggu, 12/9/21 14.00	<p>S : Pasien mengatakan masih merasakan sedikit nyeri pada luka operasi</p> <p>O : Luka pasien nampak mulai mengering dan tidak tampak adanya abses</p> <p>A : Masalah risiko infeksi teratasi</p> <p>P : Pertahankan intervensi</p>

## **BAB V**

### **PEMBAHASAN**

#### **A. Analisis Asuhan Keperawatan**

##### 1. Analisis Pengkajian

Pada laporan akhir ners, Pengkajian dilakukan dengan cara observasi dan wawancara kepada pasien dan keluarga. Pasien atas nama Tn. S dengan umur 40 tahun pasien dirujuk ke Rumah Sakit Labuang Baji Makassar pada tanggal 4 September 2021 pasien mengatakan badannya berwarna kuning 2 pekan yang lalu, mengalami gatal-gatal pada seluruh tubuhnya, pusing serta mengalami mual muntah. Setelah diketahui oleh dokter dengan melihat hasil Ct Scan Abdomen didapatkan hasil *Kolesistitis et causa* diameter batu berukuran 0,28 cm, batu di *duktus koledokus* berdiameter 0,47 cm yang didiagnosa adanya batu empedu. Maka dari itu dokter mengatakan harus dilakukan tindakan operasi lapartomi pada tanggal 7 September 2021. Pasien mengatakan belum pernah ada riwayat operasi sebelumnya. Setelah dilakukan tindakan operasi, pasien dipindahkan ke ICU pada tanggal 8 September 2021. Pasien dipindahkan ke ruang ICU dikarenakan kondisi pasien belum stabil dimana pasien tersebut mengalami kesadaran somnolen. Pasien mengatakan nyeri pada abdomen kuadran atas, nyeri yang dirasakan seperti tertusuk-tusuk, nyeri yang dirasakan pada bagian *post op abdomen*, skala nyeri yang dirasakan 6, pasien mengatakan nyeri yang dirasakan terus menerus. Pasien juga mengatakan sulit dalam melakukan aktifitasnya sehingga pasien tidak bisa menggerakkan badannya,

pasien nampak berbaring lemah, pasien terpasang kateter, kekuatan otot pasien 44/33, pasien nampak meringis, nampak adanya luka post op bagian perut disebelah kanan atas, badan pasien teraba panas dengan suhu tubuh 38,3°C.

Dari data pengkajian keluarga pasien mengatakan sebelum masuk kerumah sakit ia sering mengkomsumsi makanan yang mengandung lemak seperti bakso, coto, ayam, dan makanan instan lainnya. Konsumsi makanan yang mengandung lemak berisiko menderita kolelitiasis. Kolesterol merupakan komponen dari lemak, apabila kadar kolestserol yang terdapat dalam cairan empedu melebihi batas normal, cairan empedu dapat mengendap dan lama kelamaan menjadi batu. Intake rendah klorida, kehilangan berat badan yang cepat mengakibatkan gangguan terhadap unsur kimia dari empedu dan dapat menyebabkan penurunan kontraksi kandung empedu. Pada kasus tersebut telah disampaikan dalam Al-Qur'an "Al-baqarah 168" Sebagaimana dalam QS Al-Baqarah Ayat 168:

يَا أَيُّهَا النَّاسُ كُلُوا مِمَّا فِي الْأَرْضِ حَلَّالًا طَيِّبًا وَلَا تَتَّبِعُوا خُطُوَاتِ الشَّيْطَانِ  
إِنَّهُ لَكُمْ عَدُوٌّ مُّبِينٌ

Terjemahnya:

*"Hai sekalian manusia, makanlah yang halal lagi baik dari apa yang terdapat di bumi, dan janganlah kamu mengikuti langkah-langkah syaitan; karena sesungguhnya syaitan itu adalah musuh yang nyata bagimu".*

Berdasarkan tafsir Al-Misbah ayat di atas ditujukan bukan hanya kepada orang-orang beriman, tetapi untuk seluruh manusia seperti terbaca di atas. Hal ini menunjukkan bahwa bumi disiapkan Allah untuk seluruh manusia, mukmin atau kafir. Setiap upaya dari siapa pun untuk memonopoli hasil-hasilnya, baik ia kelompok kecil maupun besar, keluarga, suku, bangsa atau kawasan, dengan merugikan yang lain, itu bertentangan dengan



ketentuan Allah. Karena itu, semua manusia diajak untuk makan yang halal yang ada di bumi. (Salatiga et al., 2019)

Tidak semua yang ada di dunia otomatis halal dimakan atau digunakan. Allah menciptakan ular berbisa, bukan untuk dimakan, tetapi antara lain untuk digunakan biasanya sebagai obat. Ada burung-burung yang diciptakan-Nya untuk memakan serangga yang merusak tanaman. Dengan demikian, tidak semua yang ada di bumi menjadi makanan yang halal karena bukan semua yang diciptakannya untuk dimakan manusia, walau semua untuk kepentingan manusia. Karena itu, Allah memerintahkan untuk makan makanan yang halal. (Salatiga et al., 2019)

Keluhan utama pada pasien adalah nyeri, dimana nyeri adalah suatu pengalaman sensorik yang multidimensional. Fenomena ini dapat berbeda dalam intensitas (ringan, sedang, berat), kualitas (tumpul, seperti terbakar, tajam), durasi (transien, intermiten, persisten), dan penyebaran (superfisial atau dalam, terlokalisir atau difus). Meskipun nyeri adalah suatu sensasi, nyeri memiliki komponen kognitif dan emosional, digambarkan dalam suatu bentuk penderitaan. Nyeri berkaitan dengan gaya reflex menghindar dan perubahan output otonom (Meliala, 2004). Batu empedu adalah massa inorganik yang berbentuk didalam kandung empedu, kadang-kadang di dalam *duktus koledokus* atau *duktus hepaticus*. Batu empedu ini dapat menyebabkan nyeri abdomen dan dispepsia. Faktor risiko batu empedu yaitu pasien yang berusia 40 tahun, dimana batu empedu jarang menyerang pada usia 25 tahun kebawah. Sekitar 30% lansia diperkirakan memiliki batu empedu, meskipun demikian kebanyakan tidak menimbulkan gejala. Faktor risiko lainnya yaitu genetik. Apabila, salah satu keluarga inti yang memiliki riwayat penyakit tersebut maka kemungkinan akan mendapatkan penyakit

serupa (Hasanah, 2015) . Sejalan dengan penelitian (Sueta & Warsingih, 2017) Peningkatan kejadian batu empedu pada usia kurang dari 40 tahun pada penelitian ini kemungkinan disebabkan interaksi dari berapa faktor yang lain yang mempengaruhi kejadian batu empedu seperti wanita atau laki-laki pada usia dibawah 40 tahun juga memiliki penyakit penyerta DM, dengan obesitas dan hiperlipidemia.

## 2. Analisis Diagnosis

Berdasarkan hasil analisis data pada Tn. S diagnosa keperawatan yang muncul gangguan mobilisasi fisik berhubunga dengan nyeri. Tujuan dari rencana keperawatan adalah setelah dilakukan tindakan keperawatan 3 x 24 jam, mobilitas fisik dapat meningkat maka diharapkan dengan kriteria hasil Pergerakan ekstremitas meningkat, kekuatan otot dapat meningkat dan nyeri menurun (PPNI, 2019)

Dari data pengkajian pada Tn. S didapatkan setelah dilakukan tindakan operasi lapartomi. Pasien dipindahkan ke ruang ICU dikarenakan kondisi pasien belum stabil dimana pasien tersebut mengalami kesadaran somnolen. Setelah dilakukan observasi di ruangan ICU selama 3 hari pasien masih tidak bisa menggerakkan badannya sehingga pasien tidak mampu untuk melakukan pergerakan baik itu miring kanan dan kiri dan didapatkan hasil kekuatan otot 44/33.

Pasien yang telah dilaukan operasi lapartomi atau tindakan pembedahan pada perut memerlukan perawatan yang maksimal demi mempercepat proses penyembuhan luka bedah dan penyembuhan fisik pasien. pengambilan fungsi fisik pasien setelah dilakukan operasi lapartomi harus dilakukan latih napas dan latihan mobilisasi dini (Pristahayunigtyas, 2015). Sejalan dengan Penelitian (Anggraini et al., 2019) post secio caesaria

akan merasa tidak nyaman akibat bekas jahitan bekas operasi dan akan merasakan nyeri dibagian perutnya apabila pasien bergerak, maka hal ini pasien enggan untuk melakukan mobilisasi dalam pergerakan.

Pasien yang selesai menjalani tindakan operasi cenderung merasa takut. Ini dikarenakan masih mengeluh nyeri pada luka operasi bahkan masih bergantung dalam melakukan aktivitas sehingga enggan bergerak dan pasien hanya berada di atas tempat tidur saja. Hal ini justru membuat pasien semakin tidak mandiri dalam proses pengembalian fungsi tubuh untuk melakukan aktivitas sehari-hari menjadi terhambat. Oleh karena ini diagnosa gangguan mobilitas fisik sangat penting untuk mendorong kemandirian pasien.

### 3. Analisis Intervensi

Intervensi yang dilakukan untuk mencapai kriteria hasil tersebut adalah perawatan tirah baring. Intervensi dalam perawatan tirah baring menurut Standar intervensi keperawatan indonesia (PPNI, 2018) adalah Observasi Monitor kondisi kulit dan monitor komplikasi tirah baring (mis. Kehilangan massa otot, sakit punggung, konstipasi, stress, depresi, kebingungan, perubahan irama tidur, infeksi saluran kemih, sulit buang air kecil, pneumonia). Selanjutnya memberikan terapeutik dengan cara posisikan pasien dengan nyaman mungkin, pertahakan seprei agar tetap kering, bersih dan tidak kusut, berikan latihan gerak aktif atau pasif dan ubah posisi setiap 2 jam. Terakhir dengan memberikan edukasi yaitu menjelaskan tujuan dilakukan tirah baring.

Berdasarkan data pengkajian peneliti melakukan intervensi perawatan tirah baring dimana pasien di ruang ICU pada hari ketiga masih belum bisa menggerakkan badannya. Apabila pasien tirah baring terlalu

lama dan tidak diatasi secara cepat maka akan terjadinya risiko dekubitus. Maka dari itu, peneliti melakukan perawatan posisi alih baring tiap 2 jam dengan cara memiringkan pasien ke kanan dan kekiri dan mengubah posisi tempat tidur menjadi 30 derajat.

Penelitian (Utara, 2018) Mobilisasi diperlukan untuk meningkatkan kemandirian diri, meningkatkan kesehatan, memperlambat proses sakit. Mobilisasi secara tahap demi tahap akan sangat berguna untuk membantu jalannya penyembuhan pasien. Imobilisasi mempengaruhi resiko terjadinya ulkus dekubitus. dilakukan mobilisasi setiap 2 jam sekali beresiko mengalami ulkus dekubitus. Sedangkan penelitian (Citra et al., 2017) Alih baring dilakukan tiap 2 jam untuk pencegahan ulkus dekubitus dengan cara merubah dan menempatkan posisi tidur pasien pasca stroke secara benar tiap 2 jam intervensi yang digunakan yaitu miring ke kiri, terlentang dan miring ke kanan.

#### 4. Analisis Implementasi Keperawatan

Implementasi keperawatan dilakukan setiap pagi selama 3 hari pada tanggal 8-10 September 2021 di ruang ICU RSUD Labuang Baji Sulawesi Selatan. Implementasi gangguan mobilitas fisik dilakukan sesuai dengan *standar operasional prosedur* dalam melakukan posisi alih baring. Selain itu, peneliti mengobservasi kedalaman kerusakan jaringan luka terlebih dahulu dari hasil tersebut didapatkan pasien mengalami kerusakan jaringan derajat satu dengan didapatkan data kulit pasien nampak kemerahan ini diakibatkan tirah baring tanpa melakukan pengaturan posisi selama pasien berada di Rumah sakit. tindakan implementasi yang pertama dilakukan adalah monitor kondisi kulit kemudian monitor komplikasi tirah baring, sebelum dilakukan implemementasi ini peneliti juga menjelaskan tujuan

dilakukan posisi alih baring, setelah itu mengubah posisi pasien ke sebelah kanan, kiri dan mengubah posisi pasien dengan posisi head up mengubah 30°. Posisi alih baring ini dilakukan tiap 2 jam.

Penelitian (Laraswati et al., 2021) , pencegahan dekubitus sangat diperlukan untuk menghindari keterlambatan program rehabilitasi bagi pasien. Alih baring merupakan salah satu tindakan keperawatan yang efektif untuk mencegah dekubitus apabila dilakukan dengan tepat dan rutin dengan melakukan posisi alih baring. Dalam pemberian implementasi tirah baring dirumah sakit bisa juga diterapkan dalam perawatan dirumah untuk mencegah terjadinya luka dekubitus dalam penelitian (Hasibuan, 2019) penerapan alih baring pada peran keluarga sangat penting karena keluarga mempunyai tugas dalam pemeliharaan dan pencegahan luka dekubitus pada anggota keluarga serta dapat mengenali masalah kesehatan keluarga, dalam penelitian ini menjelaskan peran keluarga sangat baik karena keluarga dapat memberitahu bahwa pencegahan luka dekubitus dapat dilakukan dengan tindakan miring kanan dan miring kiri.

#### 5. Analisis Evaluasi Keperawatan

Dari hasil implementasi maka dilakuka hasil evaluasi dimana hasil evaluasi merupakan tahap akhir dari pemberian asuhan keperawatan, dalam tahap evaluasi ini peneliti mengobservasi perkembangan yang telah diimplementasikan. Dari hasil evaluasi yang didapatkan selama tiga hari pasien mengatakan sudah mampu bergerak sedikit yaitu miring kanan, miring kiri dan menggerakkan badan ke bedrest tanpa bantuan dengan kekuatan otot 55/55. Selain itu peneliti juga mengobservasi kerusakan jaringan pasien dimana hasil terakhir yang didapatkan kulit pasien sudah tidak nampak kemerahan.



Instrumen yang digunakan adalah skala braden hari pertama didapatkan persepsi sensori 2, kelembapan 2, aktivitas 1, mobilisasi 1, nutrisi 3 dengan nilai skor 10 dimana pasien ini beresiko sangat tinggi terjadinya dekubitus. Dan pengukuran hari terakhir didapatkan persepsi sensori 3, kelembapan 4, aktivitas 2, mobilisasi 3, dan nutrisi 4 dengan hasil skor 16 yaitu risiko sedang terjadinya dekubitus. Skor maksimum skala *braden* adalah 23 dimana skor diatas 20 risiko rendah, skor 16-20 termasuk risiko sedang, skor 11-15 risiko tinggi dan skor kurang dari 10 disebut risiko sangat tinggi (Jackson, 2011). Hari ke 3 dalam melakukan intervensi posisi alih baring didapatkan hasil skala braden adalah skor 16. Ini membuktikan bahwa pasien termasuk risiko sedang terjadinya dekubitus maka dari itu adanya pengaruh peningkatan dalam melakukan posisi alih baring untuk mencegah terjadinya dekubitus selama dirawat di ruang ICU.

Instrumen yang digunakan peneliti yaitu menggunakan instrumen skala braden. Penelitian (Kale et al., 2017) Hasil ini menunjukkan bahwa skala Braden efektif dalam memprediksi kejadian luka tekan. Oleh karena itu, skala Braden disarankan untuk digunakan sebagai alat skrining terhadap risiko terjadinya luka tekan terutama pada pasien yang mengalami perawatan yang lama.

## **B. Analisis Intervensi EBPN**

Penelitian yang dilakukan (Hassan, 2020) penelitian ini adalah untuk menilai pengaruh reposisi tubuh pada pasien imobilisasi untuk mencegah ulkus dekubitus di unit perawatan intensif di rumah sakit umum, Pakistan. Menggunakan intervensi alih baring yang dilakukan oleh perawat dengan mengubah posisi setiap 2 jam dalam posisi terlentang, 2 jam untuk posisi lateral kanan dan kiri, dan 2 jam dalam posisi tempat tidur dinaikkan



setinggi 30 derajat dengan menggunakan instrumen skala braden. Sedangkan dalam Penelitian Kusumah (2021) menunjukkan adanya pengaruh perubahan posisi dalam mencegah dekubitus penerapan intervensi ini dilakukan dengan melakukan perubahan posisi tiap 2 jam dengan menggunakan instrumen skala Norton untuk menilai angka kejadian dekubitus.

Tindak lanjut yang dapat diberikan oleh keluarga pasien yaitu mengajarkan perawatan kulit. Dimana, pasien maupun keluarga harus mampu menjaga kulit pasien tetap bersih dan kering. melakukan perawatan diri atau menjaga kebersihan tubuh, sebagaimana yang telah dijelaskan dalam sebuah hadits dari Abu Hurairah disebutkan,

تَنْظِفُوا بِكُلِّ مَا اسْتَطَعْتُمْ فَإِنَّ اللَّهَ تَعَالَى بَنَى الْإِسْلَامَ عَلَي النِّظَافَةِ وَلَنْ  
يَدْخُلَ الْجَنَّةَ إِلَّا كُلُّ نَظِيفٍ

Artinya :

*“Bersihkanlah segala sesuatu semampu kamu. Sesungguhnya Allah ta'ala membangun Islam ini atas dasar kebersihan dan tidak akan masuk surga kecuali setiap yang bersih.”* (HR Ath-Thabrani).

Makna dari hadis tersebut adalah bersih bukan hanya dalam membersihkan badan kita, tetapi pakaian, rumah, halaman, kendaraan dan lain-lain. Mencuci diambil dari kata “mensucikan”, membuat suci yang identik dengan bersih. Ini artinya, apapun yang ada harus dibersihkan atau disucikan. Dalam aspek Kebersihan dalam Islam Bersih secara konkrit adalah kebersihan dari kotoran atau sesuatu yang dinilai kotor. Kotoran yang melekat pada badan, pakaian, tempat tinggal, dan lainnya. Umpamanya badan terkena tanah atau kotoran tertentu, maka dinilai kotor secara jasmaniyah, tidak selamanya tidak suci. Jadi, ada perbedaan antara bersih dan suci. Mungkin ada orang yang

tampak bersih, tetapi tak suci. Namun, yang kotor dapat mengakibatkan gangguan kesehatan.

Ulkus dekubitus dapat sembuh dengan pengobatan. Ada pula luka yang tidak bisa disembuhkan. Sebagaimana dalam Al-Qur'an surah Yunus ayat 57:

يَا أَيُّهَا النَّاسُ قَدْ جَاءَكُمْ مَوْعِظَةٌ مِّن رَّبِّكُمْ وَشِفَاءٌ لِّمَا فِي الصُّدُورِ وَهُدًى وَرَحْمَةٌ  
لِّلْمُؤْمِنِينَ

Terjemahnya :

*“Hai manusia, sesungguhnya telah datang kepadamu pelajaran dari Tuhanmu dan penyembuh bagi penyakit-penyakit (yang berada) dalam dada dan petunjuk serta rahmat bagi orang-orang yang beriman.”*

Tafsir (Hai manusia) yakni penduduk mekah (sesungguhnya telah datang kepadamu kalian pelajaran dari Rabb kalian) berupa Alkitab yang didalamnya dijelaskan hal-hal yang mudarat bagi diri kalian, yaitu berupa kitab Al-Qur'an (dan penyembuh) penawar bagi penyakit-penyakit yang ada didalam dada) penyakit akidah yang merusak dan keragu-raguan (dan petunjuk) dari kesesatan (serta rahmat bagi orang-orang yang beriman) kepadanya, hubungannya dengan penelitian ini adalah sesungguhnya setiap manusia diberikan penyakit adalah suatu pembelajaran bagi kita dan diturunkan pula obat dan penawarnya bagi orang-orang yang beriman.

### C. Keterbatasan

Keterbatasan dalam penelitian ini adalah waktu dimana peneliti hanya melakukan implementasi tiga hari saja sehingga peneliti mengalami keterbatasan dalam pengambilan data. Selain itu, Proporsi sampel dalam penelitian ini hanya menggunakan satu pasien sehingga hasilnya tidak dapat komprehensif untuk populasi yang lebih besar

## **BAB VI**

### **KESIMPULAN**

#### **A. Kesimpulan**

Berdasarkan hasil penelitian penerapan asuhan keperawatan pada pasien post operasi laparoscopic cholecystectomy dengan intervensi posisi alih baring di Ruang *Intensive Care Unit* (ICU) RSUD Labuag Baji Sulawesi Selatan peneliti dapat mengambil kesimpulan sebagai berikut :

##### **1. Pengkajian**

Didapatkan pengkajian pada Tn. S umur 39 tahun, setelah dilakukan tindakan operasi lapartomi pasien dipindahkan ke ruangan ICU pada tanggal 8 September 2021 TD 109/67 mmHg, Nadi 86x/m, suhu 38.3 cecius, pernapasan 24x/m saturasi oksigen 98x/m, GCS: 11 dengan kesadaran : somnolen, tinggi badan : 158 cm, berat badan : 57kg. Pasien mengatakan nyeri pada perutnya, nyeri yang dirasakan seperti tertusuk-tusuk, nyeri yang dirasakan pada bagian post op abdomen, skala nyeri yang dirasakan 6, pasien mengatakan nyeri yang dirasakan terus menerus. Pasien mengatakan sulit melakukan aktifitas, pasien nampak berbaring lemah.

##### **2. Diagnosa keperawatan**

Didapatkan diagnosis keperawatan gangguan mobilitas fisik ditandai dengan nyeri

##### **3. Intervensi keperawatan**

Intervensi yang dilakukan untuk mencapai kriteria hasil tersebut adalah perawatan tirah baring. Intervensi dalam perawatan tirah baring meliputi observasi, terapeutik dan edukasi.

#### 4. Implementasi keperawatan

Diagnosis gangguan mobilitas fisik di tandai dengan nyeri melakukan implementasi posisi alih baring dengan mengubah posisi pasien sebelah kanan dan sebelah kiri serta mengubah posisi pasien dengan posisi Head up 30°. Setiap merubah posisi pasien ini dilakukan tiap 2 jam.

#### 5. Evaluasi keperawatan

Dalam melakukan evaluasi posisi alih baring didapatkan hasil skala braden adalah skor 16. Ini membuktikan bahwa pasien termasuk risiko sedang terjadinya dekubitus maka dari itu adanya pengaruh peningkatan dalam melakukan posisi alih baring untuk mencegah terjadinya dekubitus selama dirawat diruang ICU.

### **B. Saran**

1. Bagi Profesi Keperawatan karya akhir ini bisa dijadikan sebaga bahan referensi bagi perawat dalam memberikan asuhan keperawatan khususnya dalam pemberian terapi non farmakologi
2. Bagi Pelayanan Rumah Sakit karya akhir ini menjadi masukan bagi bidang keperawatan dan para perawat dalam memberikan asuhan keperawatan pada pasien post operasi atau pasien yang berada diruang ICU dengan pemberian posisi alih baring agar tidak terjadinya dekubitus
3. Bagi Institusi Pendidikan Penulisan ini diharapkan dapat dijadikan referensi tambahan dalam pemberian asuhan keperawatan pada pasien *post* operasi *laparoscopic cholecystectomy* dan perlu dilakukan penelitian lebih lanjut dengan kasus yang lain.

## DAFTAR PUSTAKA

- Aini, Faridah, Purwaningsih & Heni. 2013. *Pengaruh Alih Baring Terhadap Kejadian Dekubitus Pada Pasien Stroke Yang Mengalami Hemiparesis di Ruang Yudistira RSUD Semarang*. Skripsi, Stikes Ngudi Waluyo. Semarang.
- Amelia, Sandra. (2013). *Karya Ilmiah Akhir Ners Analisis Praktik Klinik Keperawatan Kesehatan Masyarakat Perkotaan Pada Pasien Kolelitiasis di Ruang Bedah Lantai 5 Rspad Gatot Soebroto*. FIK-UI : Depok. <http://lib.ui.ac.id/file?file=digital/20351606-PR-Sandra%20Amelia.pdf> . Diakses 22 Desember 2021
- Ayello, Elizabeth A P. 2014. *Predicting Pressure Ulcer Risk. Try This : Best Practice In Nursing Care to Older Adult*. Diperoleh dari <http://consultgerirn.org/uploads/File/trythis/issue05.pdf> dilihat pada 22 Desember 2021
- Baloyi, E. R. J., Rose, D. M., & Morare, N. M. T. (2020). *Incidental gastric diverticulum in a young female with chronic gastritis: A case report*. International Journal of Surgery Case Reports. <http://doi.org/10.1016/j.ijscr.2019.11.030>
- Berihu, H., T Wubayehu, T Teklu, T Zeru & H Gerensea. (2020). *Practice on Pressure Ulcer Prevention among Nurses in Selected Public Hospitals, Tigray, Ethiopia*. BMC Research Notes. <https://doi.org/10.1186/s13104-020-05049-7>
- Bini, J., Chan, J. C., Rivera, C., & Tuda, C. (2020). *ID Cases Sporadic leptospirosis case in Florida presenting as Weil's disease*. ID Cases, 19, e00686. <http://doi.org/10.1016/j.idcr.2019.e00686>
- Bruno, L. (2019). *Buku Ajar Anatomi Dan Fisiologi. Journal of Chemical Information and Modeling* (Vol. 53). <http://doi.org/10.1017/CBO9781107415324.004>
- Cahyono, B. S. 2015. *Tatalaksana Klinis di Bidang Gastro dan Hepatologi*. Jakarta
- Crisp, Jackie, Chaterine Taylor. 2014. *Potter and Perry's Fundamentals of Nursing*. Australia : Elsevier
- Ebi, W. E., G.F Hirko & D.A Mijena. (2019). *Nurses' Knowledge to Pressure Ulcer Prevention in Public Hospitals in Wollega: A Cross-Sectional Study Design*. BMC Nursing. <https://doi.org/10.1186/s12912-019-0346-y>
- Harahap, E. E. (2019). *Melaksanakan Evaluasi Asuhan Keperawatan Untuk Melengkapi Proses Keperawatan*.
- Khojastehfar, S., T Najafi Ghezalje & S Haghani. 2020. *Factors Related to Knowledge, Attitude, and Practice of Nurses in Intensive Care Unit in the Area of Pressure Ulcer Prevention: A Multicenter Study*. Journal of Tissue Viability. <https://doi.org/10.1016/j.jtv.2020.02.002>
- Lestari, Kurniati Puji, Joni Siswanto, Iis Sri Ningsih, & Sri Eny Setyowati. 2019. *Pelatihan Instruktur Klinik : Metode Perseptor Dalam Pembelajaran Klinik Di Lingkungan Dinas Kesehatan Kota Semarang*. Jurnal LINK, 15 (1), 2019, 7 - 11 DOI: 10.31983/link.v15i1.3923



- National Pressure Ulcer Advisory Panel. 2019. *Pressure Injury Complications: Diagnostic Dilemmas*. Diperoleh dari <https://www.npuap.org>, dilihat 22 Desember 2021.
- Nurarif, H.,A & Kusuma, H. (2013). *Journal of Chemical Information and Modeling*. <https://doi.org/10.1017/CB09781107415324.004>
- Paasch, C., Salak, M., Mairinger, T., & Theissig, F. (2020). *Leiomyosarcoma of the gallbladder—A case report and a review of literature*. *International Journal of Surgery Case Reports*. <http://doi.org/10.1016/j.ijscr.2019.11.062>
- PPNI, T. P. S. D. (2017). *Standar Diagnosis Keperawatan Indonesia: Definisi dan Indikator Diagnostik (1st ed.)*. Jakarta: DPP PPNI.
- Sari, D. M., & Sitorus, J. (2013). *Pengaruh Mobilisasi Pasif Terhadap Pencegahan Dekubitus Pada Pasien di Zaal E RS HKBP Balige*. *Jurnal Keperawatan HKBP Balige*, Vol.1 No.1, Juni 2013 ISSN 2338-3690
- Sari, Y. 2017. *Luka Tekan (Pressure Ulcer) : Penyebab dan Pencegahan*. Diperoleh dari [www.ppni.com](http://www.ppni.com), dilihat 22 Desember 2021.
- Setiadi.(2012). *Konsep & Penulisan Dokumentasi Asuhan Keperawatan*. Yogyakarta : Graha Ilmu.
- Suratun, Lusianah. (2010). *Asuhan Keperawatan Klien Dengan Gangguan Sistem Gastrointestinal*. Jakarta: Trans Info Media.
- Syaifuddin. 2011. *Anatomi Fisiologi: Kurikulum Berbasis Kompetensi untuk Keperawatan dan Kebidanan Edisi 4*. Jakarta: EGC.
- Wibowo. (2010). *Journal of Chemical Information and Modeling*. <https://doi.org/10.1017/CB09781107415324.004>
- Wolf, L., Silander, O. K., & van Nimwegen, E. (2015). *Expression noise facilitates the evolution of gene regulation*. *ELife*.
- Yeni, B., & Ukur, S. (2019). *Latar Belakang Tujuan Metode Hasil Pembahasan*.



**L**

**A**

**M**

**P**

**I**

**R**

UNIVERSITAS ISLAM NEGERI

**ALAUDDIN**

M A K A S S A R

**N**

## Lampiran 1

## PENCEGAHAN DEKUBITUS MENGGUNAKAN POSISI ALIH BARING PADA PASIEN YANG DI RAWAT DI *INTENSIVE CARE UNIT* (ICU)

Arista Laraswati\*, Putra Agina Widyaswara Suwaryo, Barkah Waladani  
 Program Studi Keperawatan Program Sarjana, Sekolah Tinggi Ilmu Kesehatan Muhammadiyah Gombong  
 \*Email: aristalaraswati48@gmail.com

### Abstrak

**Keywords:**

Alih baring;  
 Intensive Care Unit;  
 Dekubitus.

*Dekubitus merupakan masalah yang sering terjadi pada pasien yang dirawat di ruang ICU. Oleh karena itu, pencegahan dekubitus sangat diperlukan untuk menghindari keterlambatan program rehabilitasi bagi pasien. Alih baring merupakan salah satu tindakan keperawatan yang efektif untuk mencegah dekubitus apabila dilakukan dengan tepat dan rutin. Tujuannya adalah untuk menganalisis hasil-hasil penelitian terkait pencegahan dekubitus pada pasien menggunakan posisi alih baring di Ruang ICU dan menganalisis hasil-hasil penelitian terkait pengkajian skala dekubitus di Ruang ICU. Penelitian ini menggunakan strategi penelusuran artikel penelitian dari tahun 2018 hingga 2020 dengan database pubmed, google scholar, sagepub, science direct, dan research gate dan menggunakan kata kunci tertentu. Sebanyak 16 artikel yang sesuai dengan kriteria inklusi dinilai dengan Duffy's Critical Appraisal Approach sehingga terpilih 10 artikel yang masuk ke dalam superior average dengan rata-rata skor 254,3. Hasil Literatur review menunjukkan bahwa tindakan alih baring dapat mencegah risiko dekubitus di ruang ICU sebanyak 10 artikel (100%) dengan waktu alih baring setiap 2 jam.*

### 1. PENDAHULUAN

Insiden dekubitus di seluruh dunia terjadi pada sekitar 1.000.000 pasien yang mengalami dekubitus, 65.000 di antaranya meninggal dunia (Soban, 2011). Kejadian dekubitus seluruh dunia di *Intensive Care Unit* (ICU) berkisar 1% sampai 56% (Widasari, 2014). Prevalensi dekubitus di Indonesia sendiri mencapai 40% atau yang tertinggi diantara negara-negara besar ASEAN lainnya (Sulidah, 2017). Menurut Bujang, dkk (2013), kejadian dekubitus terdapat pada tatanan

perawatan akut (*acute care*) sebesar 5-11%, pada tatanan perawatan jangka panjang (*long term care*) sebesar 15-25%, dan tatanan perawatan di rumah (*home health care*) sebesar 7-12%. Angka kejadian dekubitus yang cukup tinggi diperlukan adanya upaya untuk pencegahan. Upaya pencegahan dekubitus merupakan peran perawat dalam upaya memberikan pelayanan keperawatan pada pasien. Upaya pencegahan harus dilakukan sedini mungkin sejak pasien teridentifikasi berisiko mengalami dekubitus.

Lampiran 2



M A K A S S A R

### Lampiran 3

ANALISIS ASUHAN KEPERAWATAN PENCEGAHAN DEKUBITUS PADA PASIEN POST OPERASI LAPAROSCOPIC CHOLECYSTECTOMY DENGAN INTERVENSI POSISI ALIH BARING DI RUANG INTENSIVE CARE UNIT (ICU) RSUD LABUANG BAJI SULAWESI SELATAN

#### ORIGINALITY REPORT

<b>24%</b>	<b>24%</b>	<b>6%</b>	<b>%</b>
SIMILARITY INDEX	INTERNET SOURCES	PUBLICATIONS	STUDENT PAPERS

#### PRIMARY SOURCES

<b>1</b>	<b>repo.stikesperintis.ac.id</b> Internet Source	<b>6%</b>
<b>2</b>	<b>repositori.uin-alauddin.ac.id</b> Internet Source	<b>4%</b>
<b>3</b>	<b>www.scribd.com</b> Internet Source	<b>4%</b>
<b>4</b>	<b>Ifa - Roifah, Sri Sudarsih. Jurnal Ilmu Kesehatan, 2019</b> Publication	<b>1%</b>
<b>5</b>	<b>pt.scribd.com</b> Internet Source	<b>1%</b>
<b>6</b>	<b>docobook.com</b> Internet Source	<b>1%</b>

---

<b>7</b>	<a href="http://www.jurnal.unsyiah.ac.id">www.jurnal.unsyiah.ac.id</a>	Internet Source	1%
<b>8</b>	<a href="http://repository.uinsu.ac.id">repository.uinsu.ac.id</a>	Internet Source	1%
<b>9</b>	<a href="http://anzdoc.com">anzdoc.com</a>	Internet Source	1%
<b>10</b>	<a href="http://repository.unhas.ac.id">repository.unhas.ac.id</a>	Internet Source	1%
<b>11</b>	<a href="http://jos.unsoed.ac.id">jos.unsoed.ac.id</a>	Internet Source	1%
<b>12</b>	<a href="http://docplayer.info">docplayer.info</a>	Internet Source	1%
<b>13</b>	<a href="http://bedahpenyakit.blogspot.com">bedahpenyakit.blogspot.com</a>	Internet Source	1%

---

Exclude quotes  On

Exclude matches  < 1%

Exclude bibliography  Off



## DAFTAR RIWAYAT HIDUP



**Dinasari**, lahir di Ujung pandang pada tanggal 25 Mei 1998. Penulis anak ke-3 dari 5 bersaudara dari pasangan Bapak Alm. Drs. Mistamiruddin dan Ibu Almh. Nurtia Nasir. Penulis yang sering di panggil Dina ini mulai mengikuti Pendidikan Sekolah Dasar pada tahun 2003 di SDI Pa'Bagiang hingga selesai ditahun 2009. Kemudian melanjutkan Pendidikan di SMP Negeri 4 Sungguminasa Tahun 2009 dan selesai pada tahun 2012, kemudian menempuh Pendidikan SMAN 1 Larompong tepatnya di Kabupaten Luwu mulai pada tahun 2012 hingga tahun 2015. Setelah itu, pada tahun 2016 penulis memasuki kuliah S1 disalah satu Universitas di Kota Makassar tepatnya di Universitas Islam Negeri Alauddin Makassar melalui jalur SPAN-PTKIN lulus pada Fakultas Kedokteran dan Ilmu Kesehatan tepatnya jurusan Ilmu Keperawatan dan lulus tepat waktu yakni selama 4 tahun. Syukur Alhamdulillah saat ini masih diberi kesehatan, panjang umur dan rezeki kepada Allah swt sehingga bisa melanjutkan program profesi ners pada tahun 2021 melawati perjuangan selama profesi ners kurang lebih 1 tahun dan telah Menyusun Karya Tulis Akhir yang berjudul *“Analisis Asuhan Keperawatan Pencegahan Dekubitus Pada Pasien Post Operasi Laparoscopic Cholecystectomy Dengan Intervensi Posisi Alih Baring Di Ruang Intensive Care Unit (ICU) RSUD Labuang Baji Sulawesi Selatan”*. Dan paling bersyukur juga penulis telah lulus ujian kompetensi ners exit exam pada periode 1 tahun 2022 dengan julukan *One Shoot One Goal*. Ini berkat perjuangan belajar tiap hari yang disertai dengan do'a baik itu dari keluarga maupun rekan-rekan yang telah menyemangati dan tak lupa pula bimbingan dari dosen yang sangat luar biasa jasamu takkan pernah kami lupakan. Terima kasih semuanya.