

**ANALISIS INTERVENSI *ORAL HYGIENE* MENGGUNAKAN  
*CHLORHEXIDINE* DENGAN MASALAH DEFISIT PERAWATAN  
DIRI PADA PASIEN *VENTILATOR ASSOCIATED PNEUMONIA*  
(VAP) DI RUANG ICU RSUP WAHIDIN SUDIROHUSODO**

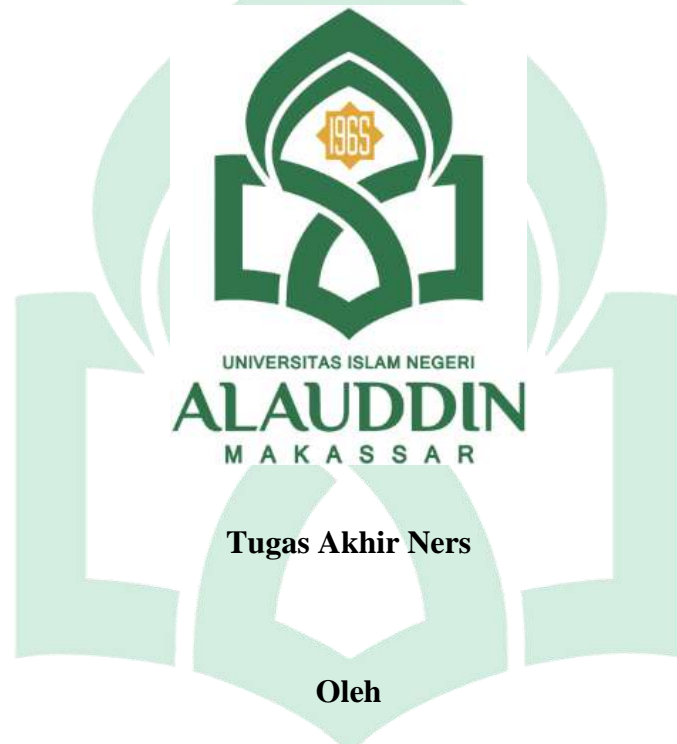

**RIYADHATUL JINAN, S.Kep**

**NIM: 70900121007**

**PROGRAM STUDI S1 KEPERAWATAN  
FAKULTAS KEDOKTERAN DAN ILMU KESEHATAN  
UNIVERSITAS ISLAM NEGERI ALAUDDIN MAKASSAR**

**2022**

**ANALISIS INTERVENSI *ORAL HYGIENE* MENGGUNAKAN  
*CHLORHEXIDINE* DENGAN MASALAH DEFISIT PERAWATAN  
DIRI PADA PASIEN *VENTILATOR ASSOCIATED PNEUMONIA*  
(VAP) DI RUANG ICU RSUP WAHIDIN SUDIROHUSODO**

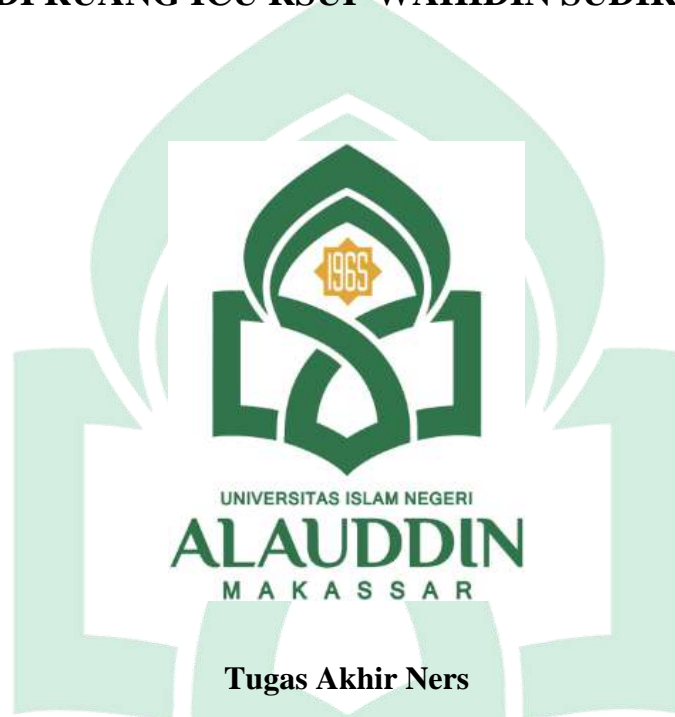

**Tugas Akhir Ners**

Diajukan Untuk Memenuhi Salah Satu Syarat  
Memperoleh Gelar Ners Jurusan Keperawatan Pada  
Fakultas Kedokteran Dan Ilmu Kesehatan  
UIN Alauddin Makassar

Oleh

**RIYADHATUL JINAN**

**NIM: 70900121007**

**PROGRAM STUDI S1 KEPERAWATAN  
FAKULTAS KEDOKTERAN DAN ILMU KESEHATAN  
UNIVERSITAS ISLAM NEGERI ALAUDDIN MAKASSAR**

**2022**

## PERNYATAAN KEASLIAN TUGAS AKHIR NERS

Mahasiswa Yang Bertanda Tangan Di Bawah Ini:

Nama : Riyadhatul Jinan, S.Kep  
NIM : 70900121007  
Tempat/Tgl Lahir : Rupe, 26 Oktober 1998  
Jurusan/Prodi : Program Profesi Ners  
Fakultas : Kedokteran Dan Ilmu Kesehatan  
Alamat : Samata, Gowa  
Judul : Analisis Intervensi Oral Hygiene Menggunakan  
*Chlorhexidine* Dengan Masalah Defisit Perawatan Diri Pada Pasien Vap Di  
Ruang Icu Rsup Wahidin Sudirohusodo

Menyatakan dengan sesungguhnya dan penuh kesadaran bahwa Tugas Akhir Ners ini benar adalah hasil karya sendiri. Jika dikemudian hari terbukti bahwa ia merupakan duplikat, tiruan, plagiat, atau dibuat oleh orang lain, sebagian atau seluruhnya, maka tugas akhir Ners dan gelar yang diperoleh karenanya batal demi hukum

Gowa, 27 Juni 2022

Penyusun

Riyadhatul Jinan, S.Kep  
70900121007

## PERSETUJUAN PEMBIMBING

Pembimbing penulisan tugas akhir ners Saudara(i) Riyadhatul Jinan NIM: 70900121007 mahasiswa program studi Profesi Ners Jurusan Keperawatan Fakultas Kedokteran dan Ilmu Kesehatan UIN Alauddin Makassar, setelah melakukan analisis kasus tugas akhir ners yang berjudul "Analisis Intervensi Oral Hygiene Menggunakan *Chlorhexidine* Dengan Masalah Defisit Perawatan Diri Pada Pasien Vap Di Ruang Icu Rsup Wahidin Sudirohusodo", memandang bahwa tugas akhir ners tersebut telah memenuhi syarat-syarat ilmiah dan dapat disetujui untuk diseminarkan.

Demikian persetujuan ini diberikan untuk diproses lebih lanjut.

Gowa, 27 Juli 2022

  
Wahdaniah, S.Kep.,Ns.,M.Kes  
Pembimbing I

  
Eva Yustilawati, S.Kep.,Ns.,M.Kep  
Pembimbing II

### PENGESAHAN TUGAS AKHIR NERS

Tugas Akhir Ners yang berjudul “**Analisis Intervensi Oral Hygiene Menggunakan Chlorhexidine Dengan Masalah Defisit Perawatan Diri Pada Pasien Vap Di Ruang Icu Rsup Wahidin Sudirohusodo**”, yang disusun oleh **Riyadhathul Jinan**, NIM: 70900121007, mahasiswa program studi profesi Ners Jurusan Keperawatan Fakultas Kedokteran dan Ilmu Kesehatan UIN Alauddin Makassar, telah diuji dan dipertahankan dalam sidang *munaqasyah* yang diselenggarakan pada hari **Rabu, Tanggal 29 Juni 2022 M**, bertepatan dengan **29 Dzulqaidah 1443 H** dinyatakan telah dapat diterima sebagai salah satu syarat untuk memperoleh gelar Ners dalam program studi profesi Ners, Jurusan Keperawatan (dengan beberapa perbaikan).

Gowa, 27 Juni 2022 M

27 Dzulqaidah 1443 H

#### DEWAN PENGUJI:

Ketua	: Dr. dr. Syatirah, Sp.A., M.Kes	(.....)
Sekretaris	: Dr. Patimah. S.Kep.,Ns., M.Kes	(.....)
Munaqisy I	: Ilhamsyah, S.Kep.,Ns., M.Kep	(.....)
Munaqisy II	: Dr. Wahyuddin G, M.Ag	(.....)
Pembimbing I	: Wahdaniah, S.Kep.,Ns.,M.Kep	(.....)
Pembimbing II	: Eva Yustilawati, S.Kep.,Ns.,M.Kep	(.....)

Diketahui Oleh :

Dekan Fakultas Kedokteran dan Ilmu Kesehatan  
UIN Alauddin Makassar

Dr. dr. Syatirah, Sp.A., M.Kes

NIP:19800701 200604 2 002

## KATA PENGANTAR

بِسْمِ اللَّهِ الرَّحْمَنِ الرَّحِيمِ

Puji syukur atas kehadiran Allah swt yang telah melimpahkan rahmatnya sehingga penulis dapat menyelesaikan karya tulis ini dengan judul “Analisis Intervensi Oral Hygiene Menggunakan *Chlorhexidine* Dengan Masalah Defisit Perawatan Diri Pada Pasien Vap Di Ruang Icu Rsup Wahidin Sudirohusodo”. Kemudian Salawat serta salam semoga tetap tercurahkan kepada nabiullah Muhammad SAW beserta para pengikutnya yang setia di jalan Allah.

Proses penyusunan karya tulis ini telah banyak dibantu oleh berbagai pihak. Dengan kerendahan hati, penulis menghaturkan terima kasih, dan penghargaan yang setinggi-tingginya kepada kedua orang tua yang tercinta dan terkasih yang kasih sayangnya tiada tara sehingga dari mereka motivasi dan inspirasi terbesar itu muncul untuk mencapai cita. Demikian juga, ucapan terimakasih yang tulus, rasa hormat serta penghargaan yang tak terhingga, penulis ucapkan kepada:

1. Prof. H. Hamdan Juhannis, MA PhD, sebagai Rektor UIN Alauddin Makassar, serta Prof. Dr. H Mardan M.Ag sebagai Wakil Rektor I, Dr.H Wahyudin, M.Hum. sebagai Wakil Rektor bidang II dan Prof. Dr. Darussalam, M.Ag sebagai Wakil Rektor III, dan Dr. H. Kamaluddin Abunawas, M.Ag, sebagai Wakil Rektor IV.
2. Dr. dr.Syatirah Jalaluddin, Sp.A.,M.Kes sebagai Dekan Fakultas Kedokteran dan Ilmu Kesehatan UIN Alauddin Makassar, beserta Dr. Hj. Gemy Nastity Handayany., S.Si M.Si.,Apt. sebagai Wakil Dekan I, dan Dr. H.M. Fais Satrianegara, S.KM., MARS sebagai Wakil Dekan II dan Prof. Dr. Mukhtar Lutfi, M,Pd sebagai Wakil Dekan III.



3. Dr.Patima,S.Kep.,M.Kep sebagai Ketua Prodi Profesi Ners, Fakultas Kedokteran dan Ilmu Kesehatan UIN Alauddin Makassar, dan dosen-dosen pengajar yang telah memberikan ilmu yang bermanfaat.
4. Wahdaniah.,S.Kep.,Ns.,M.Kes sebagai Pembimbing I, dan Eva Yustilawati.,S.Kep.,Ns.,M.Kep sebagai Pembimbing II, yang telah meluangkan waktu untuk mengarahkan serta membimbing penulis dengan setulus hati sehingga KTI ini dapat terselesaikan.
5. Ilhamsyah.,S.Kep.,Ns.,M.Kep sebagai Penguji I, dan Dr.Wahyudin G,M.Ag sebagai penguji II, yang bersedia meluangkan waktu mengarahkan, memberikan masukan serta membimbing penulis.
6. Untuk teman-teman keperawatan angkatan 2017 (LEUKOS17), serta Ners 19 terimakasih telah berjuang bersama. Semoga keluar menjadi perawat yang berguna bagi agama nusa dan bangsa.

Kepada semua pihak yang telah memberikan bantuan penulis sadar bahwa KTI ini masih jauh dari kesempurnaan. Oleh karena itu, besar harapan penulis kepada pembaca atas kontribusinya baik berupa saran yang sifatnya membangun demi perbaikan Karya tulis akhir Ners ini.

Wassalamu'AlaikumWr.Wb.

Gowa, 27 Juni 2022

Penyusun

Riyadhathul Jinan, S.Kep  
70900121007

## DAFTAR ISI

	Halaman
Sampul .....	
Halaman Sampul .....	
Halaman Pernyataan Keaslian.....	i
Halaman Persetujuan.....	ii
Kata Pengantar .....	iii
Daftar Isi .....	vi
Daftar Tabel .....	vii
Halaman Abstrak (Indonesia) .....	viii
<b>BAB I PENDAHULUAN</b> .....	<b>1</b>
1.1 Latar Belakang Masalah .....	1
1.2 Rumusan Masalah.....	6
1.3 Tujuan Penelitian .....	6
1.4 Manfaat Penelitian .....	7
<b>BAB II TINJAUAN PUSTAKA</b> .....	<b>8</b>
2.1 Konsep Medis .....	8
2.2 Konsep Asuhan Keperawatan .....	19
2.3 <i>Evidence Based Practice In Nursing</i> .....	33
<b>BAB III METODOLOGI PENELITIAN</b> .....	<b>39</b>
3.1 Rancangan Studi Kasus.....	39
3.2 Subyek Studi Kasus.....	39
3.3 Fokus Studi Kasus .....	39
3.4 Instrumen Studi Kasus .....	40
3.5 Prosedur Pengambilan Data .....	40
3.6 Tempat dan Waktu Pengambilan Data Studi .....	40
3.7 Analisis Data dan Penyajian Data .....	40
3.8 Etika Studi kasus .....	41
<b>BAB IV LAPORAN KASUS</b> .....	<b>42</b>
4.1 Asuhan Keperawatan.....	42
<b>BAB V PEMBAHASAN</b> .....	<b>101</b>
5.1 Analisis Asuhan Keperawatan .....	101
5.2 Analisis <i>Evidence Based Practice In Nursing</i> .....	115
<b>BAB VI PENUTUP</b> .....	<b>121</b>
6.1 Kesimpulan .....	121
6.2 Saran.....	123
<b>DAFTAR PUSTAKA</b> .....	<b>124</b>



## DAFTAR TABEL

Tabel 2.1 <i>Mukosa Plak Score</i> .....	37
Tabel 5.1 Jumlah mukosa plak pada saat pengkajian.....	101
Tabel 5.2 Jumlah mukosa plak pada saat implementasi.....	114

## DAFTAR GRAFIK

Grafik 5.2 Hasil Pengukuran Menggunakan MPS.....	116
--	-----



## ABSTRAK

**Nama** : Riyadhatul Jinan,S.Kep

**NIM** : 70900121007

**Judul** : Analisis Intervensi *Oral Hygiene* Menggunakan *Chlorhexidine* Dengan Masalah Defisit Perawatan Diri Pada Pasien *Ventilator Associated Pneumonia (Vap)* Di Ruang Icu Rsup Wahidin Sudirohusodo

**Latar Belakang** : Pneumonia merupakan salah satu penyakit infeksi yang mengenai saluran pernapasan bagian bawah (paru-paru) tepatnya di alveoli yang di akibatkan oleh beberapa mikroorganisme seperti virus, bakteri, jamur. VAP merupakan infeksi pernapasan yang beresiko terjadi pada pasien yang di rawat di ICU yang terpasang ventilator mekanik. Berdasarkan penelitian bahwa oral hygiene menggunakan *chlorhexidine* mampu meminimalkan kejadian VAP karena mampu menurunkan kolonisasi bakteri di orofaring, serta menurunkan tingkat aspirasi. **Tujuan** : untuk melakukan Analisis intervensi oral hygiene menggunakan *chlorhexidine* dengan masalah defisit perawatan diri pada pasien pneumonia di ruang ICU RSUP WAHIDIN SUDIROHUSODO. **Metode**: penelitian ini merupakan studi kasus. **Hasil** : Terdapat perubahan status mukosa plak pada pasien yang mengalami tirah baring lama dengan pemasangan ventilator yang di ukur menggunakan *Mucosa Plak Score* setelah dilaksanakan selama 3 hari dengan intervensi *oral hygiene* menggunakan *chlorhexidine* 0,2%. **Kesimpulan** : Oral hygiene menggunakan *chlorhexidine* efektif digunakan dalam mengatasi VAP pada pasien pneumonia yang ada di ruang ICU. Implikasi : hasil dari penelitian ini menjadi referensi perawat dalam memberikan intervensi mandiri keperawatan kepada pasien yang mengalami defisit perawatan diri di ruang ICU.

**Keywords**: Pneumonia, VAP, Oral hygiene, *chlorhexidine*

UNIVERSITAS ISLAM NEGERI  
ALAUDDIN  
MAKASSAR

### *Abstract*

**Name** : Riyadhatul Jinan,S.Kep  
**NIM** : 70900121007  
**Title** : **Analysis of Oral Hygiene Interventions Using Chlorhexidine to Reduce the Incidence of Ventilator Associated Pneumonia (VAP) in the Intensive Care Unit (ICU) Wahidin Sudirohusodo Hospital**

---

**Background:** *Pneumonia is the 5th cause of death in the world that affects lower respiratory tract (lungs) precisely in the alveoli caused by several microorganisms such as viruses, bacteria, and fungi. One type of pneumonia is Ventilator Associated Pneumonia (VAP) that occurs after 48 hours of being treated in ICU, and become most common cause of death found in ICU. Based on research that oral hygiene using chlorhexidine can minimize the incidence of VAP because it can reduce bacterial colonization in the oropharynx, and reduce aspiration rates.* **Objective:** *To analyze oral hygiene intervention using chlorhexidine that reduce incidence of Ventilator Associated Pneumonia (VAP) in ICU of Wahidin Sudirohusodo Hospital.* **Methods:** *This research is a case study in patients undergoing prolonged bed rest with installation of a ventilator in ICU room of Wahidin Sudirohusodo Hospital.* **Results:** *This study shows that there is a significant change in plaque mucosal status in patients who underwent prolonged bed rest with installation of a ventilator measured using Mucosa Plaque Score after being carried out for 3 days with oral hygiene intervention using chlorhexidine 0.2%* **Conclusion:** *Oral hygiene using chlorhexidine is effectively used to reduce the risk incidence of VAP in patients with prolonged bed rest in ICU.* **Implications:** *The results of this study serve as a reference for nurses in providing independent nursing interventions to patients who experience prolonged bed rest in ICU.*

**Keywords:** *Pneumonia, VAP, Oral hygiene, Chlorhexidine*

## BAB I

### PENDAHULUAN

#### 1.1 Latar Belakang

Salah satu penyebab pasien di rawat ruang ICU ialah karena penyakit ensefalopati, dimana penyakit ini menggambarkan perubahan umum pada fungsi otak, yang bermanifestasi pada gangguan atensi baik berupa agitasi hiperalert hingga koma, sehingga menyebabkan beberapa rentetan penyakit mudah menyerang di antaranya adalah sepsis merupakan penyebab mortalitas dan morbiditas utama pada pasien yang di rawat di rumah sakit dan penyebab kedua terbesar kematian di ICU, karena kondisi disfungsi organ yang mengancam jiwa yang disebabkan oleh disregulasi respon tubuh terhadap infeksi.

Infeksi nosokomial masih menjadi masalah global pada pasien yang dirawat di rumah sakit, dengan kejadian infeksi sekitar 7% di negara maju dan 10% untuk negara berkembang (Khan, Baig, & Mehboob, 2017). Kejadian infeksi berkisar 5-10 kasus per 1000 pasien dan meningkat 6-20 kali pada pasien yang terpasang ventilasi mekanik, salah satunya adalah pneumonia (Hart, McNeill, Maclean, Hornsby, & Ramsay, 2019).

Pneumonia merupakan salah satu penyakit infeksi yang mengenai saluran pernapasan bawah dengan tanda dan gejala seperti batuk dan sesak napas. Hal ini diakibatkan oleh adanya agen infeksius seperti virus, bakteri, mycoplasma (fungi), dan aspirasi substansi asing yang berupa eksudat (cairan) dan konsolidasi (bercak berawan) pada paru-paru (Khasanah, 2017). Pneumonia adalah penyakit infeksi akut yang mengenai jaringan (paru-paru) tepatnya di alveoli yang disebabkan oleh beberapa mikroorganisme seperti virus, bakteri, jamur, maupun mikroorganisme lainnya (Kemenkes RI, 2019).

Angka kesakitan pneumonia cukup tinggi, Berdasarkan data yang dipaparkan *World Health Organization* (WHO, 2015), kasus pneumonia mengalami peningkatan prevalensi 2,1% pada tahun 2007 menjadi 2,7% pada tahun 2013. Berdasarkan kelompok umur, peningkatan prevalensi terjadi pada umur 45-54 tahun dan masih

terus meningkat di umur selanjutnya (WHO, 2016). Pneumonia banyak terjadi pada 450 juta orang pertahun. Di dunia angka kejadian pneumonia tercatat 9,2 juta jiwa meninggal dalam periode 1 tahun diseluruh dunia, 92% dari total kasus yang telah tercatat ditemukan pada benua Asia dan Afrika. Menurut (Risesdas, 2013) dan



Pneumonia merupakan salah satu dari 10 besar penyakit rawat inap di rumah sakit, dengan proporsi kasus 53,95% laki-laki dan 46,05% perempuan (Kementerian Kesehatan RI, 2018). Penyakit pneumonia menduduki peringkat 10 besar penyakit yang paling sering dijumpai di ruang *Intensif Care Unit (ICU)* RSUP Dr. WAHIDIN SUDIROHUSODO.

Kondisi pasien yang berada di ICU umumnya terpasang ventilasi mekanik. Ventilasi mekanik memberikan tekanan positif secara kontinue yang dapat meningkatkan pembentukan sekresi pada paru-paru. Ventilator dipasang dengan memasukkan sebuah *tube* melalui trakea atau dikenal juga dengan nama *endotracheal tube (ETT)*. Terpasangnya ETT akan menjadi jalan masuk bakteri secara langsung menuju saluran nafas bagian bawah. Hal ini akan mengakibatkan adanya bahaya antara saluran nafas bagian atas dan trakea, yaitu terbukanya saluran nafas bagian atas dan tersedianya jalan masuk bakteri secara langsung. Karena terbukanya saluran nafas bagian atas akan terjadi penurunan kemampuan tubuh untuk menyaring dan menghangatkan udara. Selain itu, reflek batuk sering ditekan atau dikurangi dengan adanya pemasangan ETT, dan gangguan pada pertahanan silia mukosa saluran nafas karena adanya cedera pada mukosa pada saat intubasi dilakukan, sehingga akan menjadi tempat bakteri untuk berkolonisasi pada trakea.

*Ventilator Associated Pneumonia (VAP)* adalah infeksi yang paling lazim ditemukan di unit perawatan intensif yang terjadi 48 jam setelah pasien menerima bantuan ventilasi mekanik, baik melalui *endotracheal tube (ETT)*, maupun trakhoeostomi (Wirjana, 2007). Pneumonia terkait ventilator, disebabkan antara lain oleh kolonisasi bakteri patogen oral yang dapat mengalami translokasi ke saluran nafas bagian bawah, dan aspirasi mikroorganisme dari saluran pencernaan (Messika, La Combe, & Ricard, 2018).

Berdasarkan laporan dari *Infections Disease Society Of America (IDSA)* dan *American Thoracic Society (ATS)*, kematian akibat VAP di Amerika Serikat mencapai 13% (Kalil et al., 2016), dengan peningkatan biaya tahunan mencapai \$2,3 milyar (Rosenthal, 2016), di Inggris sebanyak 534 pasien tiap tahun meninggal karena VAP (Martin-Loeches, Rodriguez, & Torres, 2018). Untuk Indonesia belum ada data nasional mengenai insiden ini, namun jika dibandingkan dengan negara



maju, insiden VAP di negara berkembang jauh lebih tinggi, hal ini berkaitan dengan strategi pencegahan yang baik telah dilakukan oleh negara maju (Xi e et al.,2018). Oleh karena itu diperlukan suatu komitmen dalam melakukan strategi pencegahan terkait kejadian VAP.

Kejadian VAP di rumah sakit terutama di ICU dapat diminimalkan dengan suatu protap tindakan yaitu *VAP bundle*. *The Institute for Healthcare Improvement* (IHI) menerbitkan suatu guide line untuk pencegahan VAP yaitu *VAP bundle* dinyatakan dapat menurunkan angka kejadian VAP bila diimplementasikan secara tepat pada pasien yang terpasang ventilator. Hasil penerapan di RS Albany New York City menunjukkan bahwa angka kejadian VAP turun menjadi 0 kejadian dikarenakan perawat patuh dan mampu mengaplikasikan *VAP bundle* dengan tepat. *Institute Healthcare for Improvement* (IHI) telah mengeluarkan strategi pencegahan, yang merupakan kumpulan intervensi berdasarkan *evidence base* yang jika dilakukan secara simultan akan berdampak positif terhadap penurunan insiden pneumonia terkait ventilator yang di sebut *bundle VAP*. Beberapa strategi yang dimaksud adalah; *oral hygiene*, strategi *VAP bundle care* bertujuan untuk mencegah terjadinya VAP yang difokuskan pada usaha menurunkan kolonisasi bakteri di orofaring dan saluran trakeobronkial, serta menurunkan tingkat terjadinya aspirasi. *VAP bundle* terdiri dari tindakan kolaborasi dan tindakan mandiri. Keberhasilan *VAP bundle* diruang intensive care bergantung pada standar prosedur operasional, tingkat pengetahuan perawat terhadap *VAP bundle*, serta kepatuhan tindakan keperawatan (Sadli *et al*, 2017).

Kondisi pasien di unit perawatan intensif berbeda dengan pasien pada umumnya, beberapa tindakan invasif dan terapi yang diperoleh dapat menyebabkan kondisi daya tahan tubuh menurun, dan sangat rentan terjadi resistensi antibiotik (Chan & Hui-Ling Ng, 2012). Pemasangan pipa endotrakheal (ETT), menyebabkan kondisi oral menjadi buruk, oral yang terbuka secara terus menerus menyebabkan mukosa menjadi kering, produksi saliva menurun karena fungsi mekanis dari mulut tidak terjadi, makanan dimasukkan melalui *nasogastric tube*, hal ini memicu akumulasi plaq pada gigi, dan pembentukan biofilm disekitar ETT sehingga menjadi media kolonisasi pathogen oral (Augustyn, 2007), oleh karena itu tindakan *oral*

*hygiene* adalah hal penting yang harus dilakukan untuk menurunkan kolonisasi patogen oral. sehingga penelitian terkait intervensi dalam menurunkan insiden VAP khususnya *oral hygiene* masih terus dikembangkan, mengingat *Oral Hygiene* merupakan tindakan mandiri keperawatan, yang dampaknya sangat besar dalam keberhasilan pencegahan terjadinya VAP pada pasien yang terpasang ventilator. *Oral hygiene* merupakan tindakan preventif perawat pada pneumonia yang terventilator.

*Chlorhexidine* disebut sebagai *golden standar* untuk *oral hygiene* oleh *centre for disease control* karena memiliki efek antibakterial spektrum luas dan efektif terhadap penurunan plak (Bassi, Senussi, & Xiol, 2017), sebuah ulasan sistematis juga mengungkapkan bahwa *chlorhexidine* efektif dalam mencegah pneumonia nosokomial di unit perawatan intensif kardiothorax, Sebuah tinjauan sistematis juga menemukan efektivitas perawatan mulut dengan menyikat gigi dan ditambah obat kumur *chlorhexidine* terbukti menurunkan kejadian VAP pada pasien yang terpasang ventilasi mekanik (Alecrim et al., 2019).

Kebersihan dan kesehatan mulut sangat menentukan kualitas hidup manusia, dalam Islam pun ditunjukkan oleh perintah ataupun anjuran dari Nabi besar Muhammad Saw yang berhubungan dengan kesehatan dan kebersihan gigi dan mulut yang berbunyi:

وَلَا أَنْ أَشُقَّ عَلَى أُمَّتِي لِأَمْرَتِهِمْ بِالْوُضُوءِ عِنْدَ كُلِّ صَلَاةٍ

Terjemahannya:

“Sekiranya arahanku tidak memberatkan umat mukmin, niscaya pasti aku perintahkan (wajibkan) atas mereka bersiwak (gosok gigi) tiap akan mendirikan sholat” (HR Bukhari dan Muslim).

Perintah ini menunjukkan nabi memperhatikan kebersihan (gigi khususnya) sewaktu akan berkomunikasi dengan Allah SWT. Shalat adalah ibadah wajib yang dilakukan 5 kali sehari, dengan demikian kebersihan gigi akan terjaga sepanjang hari dan dapat mengurangi penyakit gigi. Hadits ini menerangkan bahwa pentingnya untuk membersihkan gigi dan mulut karena kebersihan merupakan sebagian dari iman dan juga dapat mencegah pembentukan plak dan mencegah terjadinya karies.

Berdasarkan dari berbagai data yang telah dipaparkan, permasalahan yang terkait, hasil penelitian sebelumnya, dan berdasarkan fenomena yang penulis temukan selama praktik di lapangan, serta berdasarkan *Evidence Based Practice In Nursing* (EBPN) yang telah ditemukan, penulis tertarik untuk melakukan studi kasus penerapan intervensi oral hygiene menggunakan *Chlorhexidine* dengan masalah defisit perawatan diri pada pasien VAP di ruang ICU RSWahidin sudirohusodo.

### **1.2 Rumusan Masalah**

Berdasarkan uraian latar belakang di atas, maka rumusan masalah pada penelitian ini adalah : “Bagaimana Analisis intervensi oral hygiene menggunakan *chlorhexidine* dengan masalah defisit perawatan diri pada pasien VAP di ruang ICU RSUP WAHIDIN SUDIROHUSODO?”

### **1.3 Tujuan Penelitian**

Adapun tujuan dari penelitian ini adalah :

#### **1.3.1. Tujuan Umum :**

Penelitian ini bertujuan untuk menganalisis intervensi oral hygiene menggunakan *chlorhexidine* dengan masalah defisit perawatan diri pada pasien VAP di ruang ICU RSUP WAHIDIN SUDIROHUSODO.

#### **1.3.2. Tujuan Khusus :**

- a. Untuk menganalisis pengkajian keperawatan pada pasien VAP dengan masalah defisit perawatan diri.
- b. Untuk menganalisis diagnosis keperawatan pada pasien VAP dengan masalah defisit perawatan diri.
- c. Untuk menganalisis intervensi keperawatan pada pasien VAP dengan defisit perawatan diri.
- d. Untuk menganalisis implementasi keperawatan pada pasien VAP dengan defisit perawatan diri.
- e. Untuk menganalisis evaluasi keperawatan pada pasien VAP dengan defisit perawatan diri
- f. Untuk menganalisis asuhan keperawatan pada kasus VAP dengan defisit perawatan diri menggunakan intervensi oral Hygiene dengan *chlorhexidine* .

## 1.4 Manfaat Penelitian

### 1.4.1. Manfaat Teoritis

Tugas akhir ners ini diharapkan dapat menjadi dasar dalam praktik keperawatan sebagai proses pembelajaran dalam melakukan analisis asuhan keperawatan pada pasien VAP yang mengalami defisit perawatan diri dengan intervensi oral hygiene menggunakan *chlorhexidine*.

### 1.4.2. Manfaat Aplikatif

Tugas akhir ini diharapkan dapat digunakan sebagai salah satu referensi pemberian intervensi *Evidence Based Practice in Nursing* (EBPN) dalam pemberian asuhan keperawatan pada pasien VAP dengan defisit perawatan diri menggunakan intervensi oral hygiene menggunakan *chlorhexidine* di ruang ICU.



## BAB II

### TINJAUAN PUSTAKA

#### 2.1 Konsep Medis Pneumonia

##### 2.1.1 Definisi

Pneumonia adalah peradangan parenkim paru yang disebabkan oleh mikroorganisme seperti bakteri, virus, jamur, parasite. Pneumonia juga disebabkan oleh bahan kimia dan paparan fisik seperti suhu atau radiasi. (Djojodibroto,2014).

Pneumonia merupakan infeksi pada paru yang bersifat akut. Penyebabnya adalah bakteri,virus,jamur,bahan kimia atau kerusakan fisik dari paru-paru, dan bisa juga disebabkan pengaruh dari penyakit lainnya. Pneumonia disebabkan oleh Bakteri *Streptococcus* dan *Mycoplasma pneumonia*, sedangkan virus yang menyebabkan pneumonia yaitu *Adenoviruses*, *Rhinovirus*, *Influenza virus*, *Respiratory syncytial virus (RSV)* dan *para influenza* (Athena & Ika, 2014).

Secara klinis pneumonia didefinisikan sebagai suatu peradangan parenkim paru distal dari bronkiolus terminalis yang mencakup bronkiolus respiratorius dan alveoli serta menimbulkan konsolidasi jaringan paru dan gangguan pertukaran gas setempat ( ).

##### 2.1.2 Etiologi

Menurut Padila (2013), etiologi pneumonia:

###### a. Bakteri

Pneumonia bakteri didapatkan pada usia lanjut. Organisme gram positif seperti: *Streptococcus pneumonia*, *S. aerous*, dan *streptococcus pyogenesis*. Bakteri gram negative seperti *Haemophilus influenza*, *klebsiella pneumonia* dan *P. Aeruginosa*

b. Virus

Disebabkan virus influenza yang menyebar melalui droplet. Penyebab utama pneumonia virus ini yaitu Cytomegalovirus.

c. Jamur

Disebabkan oleh jamur hitoplasma yang menyebar melalui udara yang mengandung spora dan ditemukan pada kotoran burung, tanah serta kompos.

d. Protozoa

Menimbulkan terjadinya *Pneumocystis carinii pneumonia* (CPC). Biasanya pada pasien yang mengalami immunosupresi. (Reeves, 2013). Penyebaran infeksi melalui droplet dan disebabkan oleh *streptococcus pneumoniae*, melalui selang infus yaitu *stapilococcus aureus* dan pemakaian ventilator oleh *P. Aeruginosa* dan *enterobacter*. Dan bisa terjadi karena kekebalan tubuh dan juga mempunyai riwayat penyakit kronis. Selain diatas penyebab terjadinya pneumonia yaitu dari Non mikroorganisme:

a. Bahan kimia.

b. Paparan fisik seperti suhu dan radiasi (Djojodibroto, 2014).

c. Merokok.

d. Debu, bau-bauan, dan polusi lingkungan (Ikawati, 2016 )

### 2.1.3 Klasifikasi

Menurut Amin & Hardi (2015)klasifikasi pneumonia adalah sebagai berikut:

- a) Pneumonia yang didapat dari komunitas (*community acquired pneumonia*, CAP) yaitu infeksi LRT yang terjadi dalam 48 jam setelah dirawat dieumah sakit pada pasien yang belum pernah dirawat dirumah sakit selama >14 hari.
- b) Pneumonia yang didapat dari rumah sakit (nosokomial) yaitu setiap infeksi LRT yang berkembang >2 hari setelah dirawat di rumah sakit.
- c) *Ventilator-associated Pneumonia* (VAP) merupakan infeksi pernafasan yang beresiko untuk terjadi pada pasien yang di rawat di ICU yang terpasang selang trakeal dan/atau ventilator.
- d) Pneumonia aspirasi/anaeorob yaitu infeksi oleh bakteroid dan organisme anaerob lain setelah aspirasi isi orofaringeal (misalnya CVA).



- e) Pneumonia oportunistik yaitu pasien dengan penekanan sistem imun (misalnya steroid, kemoterapi, HIV) mudah mengalami infeksi oleh virus, jamur, dan mikrobakteri selain organisme bakterial lain.
- f) Pneumonia rekuren yaitu disebabkan oleh organisme aerob dan anaerob yang terjadi pada fibrosis kistik dan bronkiektasis.

#### **2.1.4 Patofisiologi**

Menurut pendapat Sujono & Sukarmin (2009), kuman masuk kedalam jaringan paru-paru melalui saluran nafas bagian atas menuju ke bronkiolus dan alveolus. Setelah Bakteri masuk dapat menimbulkan reaksi peradangan dan menghasilkan cairan edema yang kaya protein. Kuman pneumokokus dapat meluas dari alveoli ke seluruh segmen atau lobus. Eritrosit dan leukosit mengalami peningkatan, sehingga Alveoli penuh dengan cairan edema yang berisi eritrosit, fibrin dan leukosit sehingga kapiler alveoli menjadi melebar, paru menjadi tidak berisi udara. Pada tingkat lebih lanjut, aliran darah menurun sehingga alveoli penuh dengan leukosit dan eritrosit menjadi sedikit.

Setelah itu paru tampak berwarna abu-abu kekuningan. Perlahan sel darah merah yang akan masuk ke alveoli menjadi mati dan terdapat eksudat pada alveolus. Sehingga membran dari alveolus akan mengalami kerusakan yang dapat mengakibatkan gangguan proses difusi osmosis oksigen dan berdampak pada penurunan jumlah oksigen yang dibawa oleh darah. Secara klinis penderita mengalami pucat sampai sianosis. Terdapatnya cairan purulent pada alveolus menyebabkan peningkatan tekanan pada paru, dan dapat menurunkan kemampuan mengambil oksigen dari luar serta mengakibatkan berkurangnya kapasitas paru. Sehingga penderita akan menggunakan otot bantu pernafasan yang dapat menimbulkan retraksi dada.

Secara hematogen maupun lewat penyebaran sel, mikroorganisme yang ada di paru akan menyebar ke bronkus sehingga terjadi fase peradangan lumen bronkus. Hal ini mengakibatkan terjadinya peningkatan produksi mukosa dan peningkatan gerakan silia sehingga timbul reflek batuk.

#### **2.1.5 Manifestasi Klinis**

- a. Menggigil mendadak dan berlanjut menjadi 38,5 °C sampai 40,5 °C

- b. Nyeri dada pleuritik yang semakin ketika bernapas dan batuk.
- c. Pasien yang sakit parah mengalami takipnea (25 sampai 45 kali pernapasan/menit) dan dyspnea, ortopnea ketika disangga.
- d. Nadi cepat dan memantul, dapat meningkat 10 kali/menit per satu derajat peningkatan suhu tubuh (Celcius).
- e. Bradikardi relatif untuk tingginya demam menunjukkan infeksi virus, infeksi mikoplasma, atau infeksi organisme *Legionella*.
- f. Tanda lain : infeksi saluran napas atas, sakit kepala, demam derajat rendah, nyeri pleuritik, myalgia, ruam faringitis, setelah beberapa hari, sputum mucoid atau mukopurulen dikeluarkan.
- g. Pneumonia : pipi memerah, bibir dan bantalan kuku menunjukkan sianosis sentral.
- h. Sputum purulent, bewarna seperti katar, bercampur darah, kental, atau hijau, bergantung pada agen penyebab. Gambaran klinis beragam, tergantung pada organisme penyebab dan penyakit pasien Brunner & Suddarth (2011).Nafsu makan buruk, dan pasien mengalami diaphoresis dan mudah lelah.
- i. Tanda dan gejala pneumonia dapat juga bergantung pada kondisi utama pasien (misal, yang menjalani terapi immunosupresan, yang menurunkan resistensi terhadap infeksi.

#### **2.1.6 Penatalaksanaan Medis**

- a) Pemberian antibiotik seperti : penicillin, cephalosporin pneumonia
- b) Pemberian antipiretik, analgetik, bronkodilator
- c) Pemberian oksigen
- d) Pemberian cairan parenteral sesuai indikasi. Penatalaksanaan medis secara umum untuk pneumonia menurut Manurung (2009) adalah : Sedangkan untuk penyebab pneumonia bervariasi
- e) Bagi pneumonia yang disebabkan oleh bakteri sehingga penanganannya pun akan disesuaikan dengan penyebab tersebut. Selain itu, pengobatan pneumonia tergantung dari tingkat keparahan gejala yang timbul. (Shaleh, 2013) Dengan pemberian antibiotik yang tepat. Pengobatan harus komplit sampai benar-benar

tidak lagi muncul gejala pada penderita. Selain itu, hasil pemeriksaan X-Ray dan sputum tidak tampak adanya bakteri pneumonia (Shaleh, 2013).

f) Untuk bakteri *Streptococcus pneumoniae*, Dengan pemberian vaksin dan antibiotik. Ada dua vaksin yaitu *pneumococcal conjugate vaccine* yaitu vaksin imunisasi bayi dan untuk anak dibawah usia 2 tahun dan *pneumococcal polysaccharide vaccine* direkomendasikan bagi orang dewasa. Antibiotik yang digunakan dalam perawatan tipe pneumonia ini yaitu *penicillin, amoxicillin, dan clavulanic acid*, serta *macrolide antibiotics* (Shaleh, 2013).

g) Untuk bakteri *Hemophilus influenzae*, diberikan Antibiotik *cephalosporius* kedua dan ketiga, *amoxillin dan clavulanic acid, fluoroquinolones, maxifloxacin oral, gatifloxacin oral*, serta *sulfamethoxazole dan trimethoprim*. (Shaleh, 2013).

h) Untuk bakteri *Mycoplasma* Dengan antibiotik *macrolides*, antibiotic ini diresepkan untuk mycoplasma pneumonia, (Shaleh, 2013).

i) Bagi pneumonia yang disebabkan oleh virus, Pengobatannya sama dengan pengobatan pada penderita flu. Yaitu banyak beristirahat dan pemberian nutrisi yang baik untuk membantu daya tahan tubuh. Sebab bagaimana pun juga virus akan dikalahkan jika daya tahan tubuh sangat baik, (Shaleh, 2013).

j) Bagi pneumonia yang disebabkan oleh jamur, cara pengobatannya akan sama dengan cara mengobati penyakit jamur lainnya. Hal yang paling penting adalah pemberian obat anti jamur agar bisa mengatasi pneumonia (Shaleh, 2013).

### 2.1.7 Pemeriksaan Penunjang

#### a) Radiologi

Pemeriksaan menggunakan foto thoraks (PA/lateral) merupakan pemeriksaan penunjang utama (*gold standard*) untuk menegakkan diagnosis pneumonia. Gambaran radiologis dapat berupa infiltrat sampai konsolidasi dengan *air bronchogram*, penyebaran bronkogenik dan interstitial serta gambaran kavitas

#### b) Laboratorium

Peningkatan jumlah leukosit berkisar antara 10.000 - 40.000 /ul, Leukosit polimorfonuklear dengan banyak bentuk. Meskipun dapat pula ditemukan leukopenia. Hitung jenis menunjukkan *shift to the left*, dan LED meningkat

c) Mikrobiologi

Pemeriksaan mikrobiologi diantaranya biakan sputum dan kultur darah untuk mengetahui adanya *S. pneumonia* dengan pemeriksaan koagulasi antigen polisakarida pneumokokkus.

d) Analisa Gas Darah

Jika terdapat penyakit paru biasanya GDA Tidak normal tergantung pada luas paru yang sakit.

### 2.1.8 Komplikasi

Pneumonia umumnya bisa diterapi dengan baik tanpa menimbulkan komplikasi. Akan tetapi, beberapa pasien, khususnya kelompok pasien risiko tinggi, mungkin mengalami beberapa komplikasi seperti bakteremia (sepsis), abses paru, efusi pleura, dan kesulitan bernapas. Bakteremia dapat terjadi pada pasien jika bakteri yang menginfeksi paru masuk ke dalam aliran darah dan menyebarkan infeksi ke organ lain, yang berpotensi menyebabkan kegagalan organ. Pada 10% pneumonia pneumokokkus dengan bakteremia dijumpai terdapat komplikasi ekstrapulmoner berupa meningitis, arthritis, endokarditis, perikarditis, peritonitis, dan empyema. Pneumonia juga dapat menyebabkan akumulasi cairan pada rongga pleura atau biasa disebut dengan efusi pleura. Efusi pleura pada pneumonia umumnya bersifat eksudatif. Pada klinis sekitar 5% kasus efusi pleura yang disebabkan oleh *pneumoniae* dengan jumlah cairan yang sedikit dan sifatnya sesaat (efusi parapneumonik). Efusi pleura eksudatif yang mengandung mikroorganisme dalam jumlah banyak beserta dengan nanah disebut empiema. Jika sudah terjadi empiema maka cairan perlu di *drainage* menggunakan *chest tube* atau dengan pembedahan.

Komplikasi pneumonia meliputi hipoksemia, gagal respiratorik, effusi pleura, empyema, abses paru, dan bakteremia, disertai penyebaran infeksi ke bagian tubuh lain yang menyebabkan meningitis, endocarditis, dan pericarditis (Paramita, 2011).

### 2.1.9 Konsep Medis Ventilator Associated Pneumonia (VAP)

Ventilator Associated Pneumonia (VAP) adalah salah satu HAIs (healthcare-associated-infection) yang sering ditemukan di rumah sakit dan merupakan infeksi pneumonia yang terjadi setelah 48 jam pemakaian ventilasi mekanik baik pipa endotracheal maupun tracheostomy (Kemenkes RI, 2017).

VAP merupakan penyebab umum kedua pada kasus HAIs di Amerika Serikat dan bertanggung jawab atas 25% kasus infeksi yang terjadi di *Intensive Care Unit* (ICU). Penggunaan ventilator meningkatkan terjadinya HAIs sebanyak 6–21 kali dengan tingkat kematian akibat VAP adalah 24-70%. Hal ini menyebabkan rata-rata waktu perawatan di ICU meningkat menjadi 9,6 hari, serta biaya pengobatan setiap pasien dengan VAP bertambah sebanyak US\$ 40.000 (Susmiarti dkk., 2015)

Bakteri penyebab VAP dibagi menjadi beberapa kelompok berdasarkan onset atau lamanya pola kuman. Bakteri penyebab VAP pada kelompok I adalah kuman gram negatif (*Enterobacter* spp, *Escherichia coli*, *Klebsiella* spp, *Proteus* spp, *Serratia marcescens*), *Haemophilus influenzae*, *Streptococcus pneumoniae*, dan *Methicillin Sensitive Staphylococcus Aureus* (MSSA). Bakteri kelompok II adalah bakteri penyebab kelompok I ditambah kuman anaerob, *Legionella pneumophila* dan *Methicillin Resistant Staphylococcus Aureus* (MRSA). Bakteri penyebab kelompok III adalah *Pseudomonas aeruginosa*, *Acinetobacter* spp, dan MRSA.

Manifestasi klinis VAP umumnya sama seperti pada bentuk lain pneumonia: demam, leukositosis, peningkatan sekresi pernapasan, dan konsolidasi paru pada pemeriksaan fisik, disertai infiltrat yang berubah atau baru muncul pada foto toraks. Frekuensi kelainan foto toraks sebelum munculnya pneumonia pada pasien yang diintubasi dan keterbatasan teknik radiografi portabel menyebabkan interpretasi radiografi lebih sulit dibandingkan pada pasien yang tidak diintubasi. Gambaran klinis lain mungkin takipneu, takikardia, menurunnya oksigenasi, dan meningkatnya ventilasi semenit (Joseph Loscaldo, 2014).

Pada ledakan kasus VAP karena patogenesis spesifik, kemungkinan kegagalan tindakan-tindakan kontrolinfeksi (terutama kontaminasi peralatan yang bisa dipakai ulang) perlu diteliti. Tingginya angka patogen yang sering terdapat di ICU tertentu mungkin disebabkan oleh infeksi silang. Edukasi kontrol dan mengingatkan perlunya mencuci tangan, *oral hygiene* dan tindakan kontrol infeksi lain yang konsisten dapat meminimalkan risiko ini (Joseph Loscaldo, 2014).

Selain kematian, komplikasi utama VAP adalah bertambah lamanya ventilasi mekanis, yang menyebabkan lama tinggal di ICU dan di rumah sakit bertambah. Pada sebagian besar penelitian, ventilasi mekanis sering harus diperpanjang selama



seminggu karena VAP. Tambahan biaya akibat penyulit ini mengharuskan dilakukannya upaya pencegahan yang agresif dan mahal (Joseph Loscaldo, 2014).

#### 2.1.10 Konsep *Chlorhexidine*

*Chlorhexidine* adalah molekul simetris. Memiliki empat cincin *chlorophenyl* dan dua kelompok bisguanida. *Chlorhexidine* adalah salah satu agen antimikroba yang paling sering diresepkan di bidang kedokteran gigi. Memiliki aktivitas antibakteri yang tahan lama dengan spektrum luas dan telah terbukti mengurangi akumulasi plak, inflamasi gingiva dan berdarah. Mekanisme kerja dari *chlorhexidine* adalah dengan merusak permeabilitas dari dinding sel bakteri sehingga terjadi kebocoran dan isi sel keluar dari sel sehingga sel mati. *Chlorhexidine* memiliki nilai efektif yang lebih tinggi dalam menurunkan indeks plak pada pasien pengguna alat ortodontik cekat dan sudah terbukti sebagai *gold standard* obat kumur.

*Chlorhexidine* yang merupakan molekul kationik bermuatan positif dengan cepat tertarik ke arah dinding sel bakteri yang bermuatan negatif dengan adsorpsi spesifik dan kuat terhadap senyawa yang mengandung fosfat. Molekul *chlorhexidine* dikationik menempel pada pelikel dengan datu kation, pada bakteri yang berkolonisasi pada permukaan gigi, ini disebut "*pincushioneffect*". Interaksi ini mengubah integritas membran sel bakteri dan *chlorhexidine* tertarik ke membrane bagian dalam. *Chlorhexidine* berikatan dengan fosfolipid dalam membran bagian dalam, yang mengarah pada peningkatan permeabilitas membran bagian dalam dan kebocoran senyawa dengan berat molekul rendah seperti ion kalium.

*Chlorhexidine* di golongan sebagai obat antimikroba dengan spectrum luas yang mempunyai khasiat dan keamanan secara signifikan untuk meningkatkan kesehatan mulut. *Chlorhexidine gluconate oral rinse* merupakan cairan dengan pH netral yaitu 5-7 yang mengandung garam *chlorhexidine* dan *gluconid acid* yang dapat mengurangi *halitosis*. *Chlorhexidine* diserap oleh permukaan gigi dan mucin dari saliva sehingga dapat menghambat pembentukan plak, hal ini didukung dengan penelitian yang dilakukan oleh Loe & Schiott 1970, Santos, 2003 dalam Huskinson et al., 2009 yang membuktikan pertama kali tentang penggunaan larutan 0,2 % *chlorhexidine gluconate* sebagai obat kumur dua kali sehari dapat menghambat



pembentukan plak dan mengurangi radang gingival. *Chlorhexidine* dapat mengurangi risiko *pneumonia* pada klien yang terpasang ventilator (Grap *et al.*, 2014)

*Chlorhexidine* adalah bakterisida spektrum luas terhadap bakteri gram positif, agen gram negatif dan ragi yang efektif pada konsentrasi rendah, selain itu chlorhexidine berfungsi untuk menghambat perkembangan plak dan mengobati penyakit periodontal dan infeksi mulut lainnya. Banyak sekali penelitian menegaskan bahwa perawatan mulut dengan obat kumur chlorhexidine mengurangi kejadian VAP (Grap *et al.*, 2013). Deriso dalam Ema, 2010 menyatakan dalam penelitiannya bahwa chlorhexidine yang digunakan dalam dekontaminasi orofaring dapat menurunkan kejadian infeksi nosokomial saluran napas sampai dengan 69%, kemudian diikuti oleh Fourrier yang menyatakan bahwa chlorhexidine dapat menurunkan kolonisasi kuman penyebab VAP sebesar 53%. Chlorhexidine dapat meningkatkan kesehatan mulut dengan mengontrol plak dimana bisa mempertahankan sampai mendekati nol tingkat plak (Jan Lindhe, 2015).

**2.1.11 Penyimpangan KDM**

Sistem pertahanan tubuh terganggu → Organisme

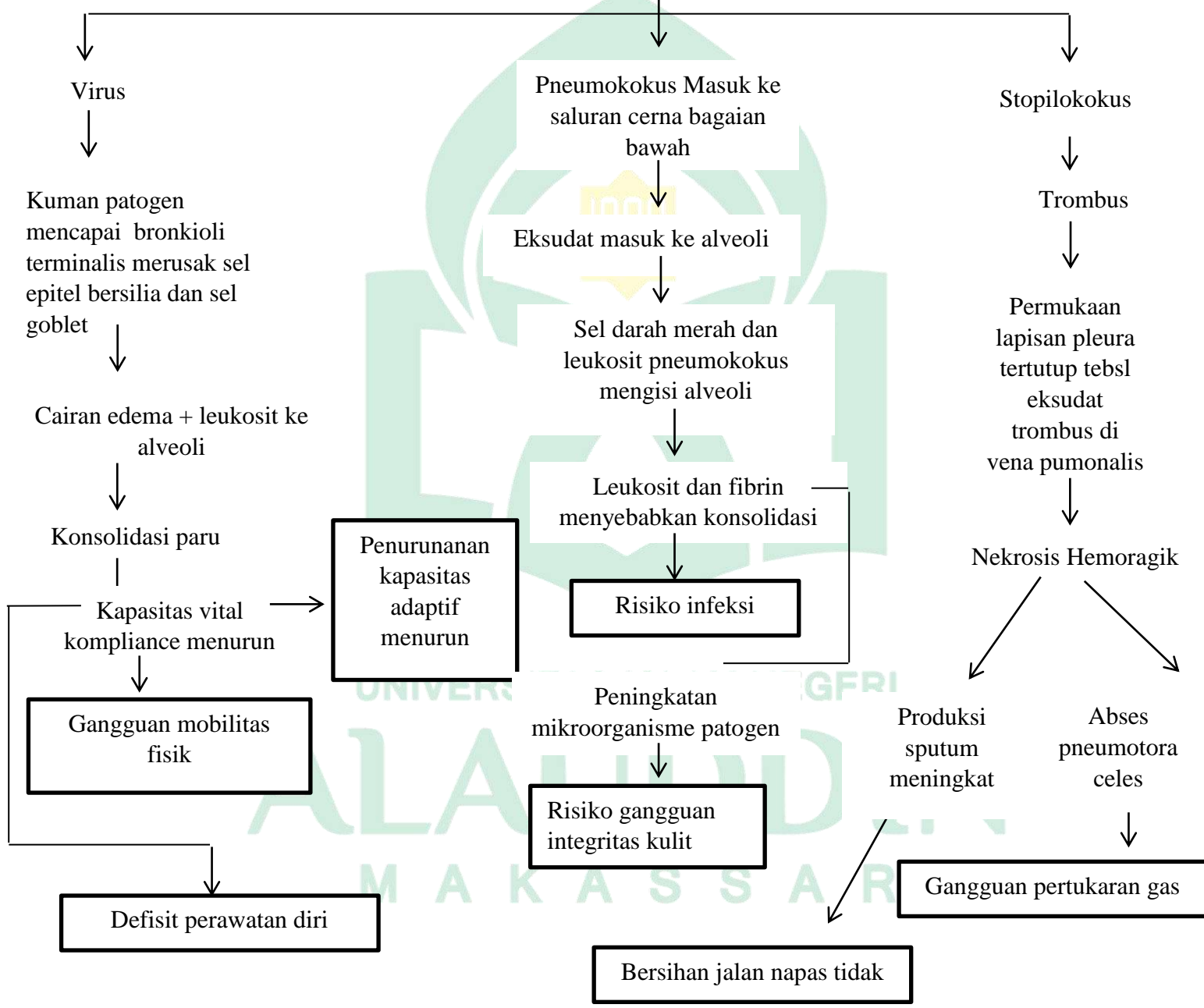

( SDKI,2017)

## 2.2.1 Konsep Asuhan Keperawatan

### 2.2.1 Konsep Teori Keperawatan Terkait

Teori keperawatan terkait dengan kasus yaitu teori yang dikemukakan oleh salah seorang pakar keperawatan DOROTHEA ELIZABETH OREM mengemukakan teorinya tentang “*self care deficit theory*” bahwa untuk melakukan proses asuhan keperawatan maka harus dengan keyakinan bahwa setiap orang memiliki kemampuan untuk melakukan perawatan pada dirinya sendiri sehingga akan membantu individu dalam memenuhi kebutuhan hidupnya. Demikian dalam teori self care ini terdapat teori yang berkaitan dengan penelitian yang dilakukan yaitu teori therapeutic self care Nursing Agency Berdasarkan pandangan ini, ia berpendapat bahwa kegiatan atau tindakan keperawatan ditujukan kepada upaya memacu kemampuan mengasuh diri sendiri, dengan bantuan perawat maka individu dapat memenuhi kebutuhan untuk merawat dirinya

Menurut Orem, untuk melakukan proses asuhan keperawatan maka harus dengan keyakinan bahwa setiap orang memiliki kemampuan untuk melakukan perawatan pada dirinya sendiri sehingga akan membantu individu dalam memenuhi kebutuhan hidupnya, memelihara kesehatannya dan mencapai kesejahteraan. Teori Orem ini dikenal sebagai self-care deficit theory. Orem memberikan label pada teorinya sebagai teori umum yang terdiri atas 3 teori terkait, yaitu teori self-care, teori self-care deficit, dan teori nursing system.

#### a) Self-Care

Self-care menggambarkan dan menjelaskan beberapa manfaat dari perawatan diri guna mempertahankan hidup, kesehatan dan juga kesejahteraannya jika dilakukan secara efektif, upaya perawatan diri ini dapat memberi kontribusi bagi integritas struktural fungsi dan perkembangan manusia (Asmadi, 2005). Kebutuhan dari perawatan diri terkait penelitian diatas menurut Orem, meliputi juga keinginan untuk normal.

#### b) Self-care Agency

Kemampuan dari individu untuk melakukan perawatan diri atau self-care agency merupakan suatu kekuatan/kemampuan individu yang mempunyai hubungan pada perkiraan dan esensial dari operasi produksi untuk perawatan diri. Self-care agency ini dipengaruhi oleh usia, status perkembangan, pengalaman hidup, orientasi sosial budaya, kesehatan dan juga sumber daya yang tersedia (Asmadi, 2005).

c) Therapeutic self-care demand

Yaitu totalitas aktifitas perawatan diri yang dilakukan untuk jangka waktu tertentu guna memenuhi kebutuhan perawatan diri dengan menggunakan metode yang valid. Perawatan diri sendiri memiliki beberapa prinsip, diantaranya perawatan diri dilaksanakan karena adanya masalah pada kesehatan dengan tujuan mencegah penyakit dan meningkatkan kesehatan (Asmadi, 2005).

d) Nursing Agency

Orem melihat individu sebagai suatu kesatuan utuh yang terdiri atas suatu fisik, psikologik dan sosial, dengan derajat kemampuan mengasuh diri sendiri (self-care ability) yang berbeda-beda. Berdasarkan pandangan ini, ia berpendapat bahwa kegiatan atau tindakan keperawatan ditujukan kepada upaya memacuh kemampuan mengasuh diri sendiri. Ia menyatakan bahwa teorinya, yaitu self-care defisit teori of nursing merupakan teori umum (general theory) (Kusnanto, 2003).

### 2.2.2 Pengkajian Keperawatan

a. Identitas pasien

Pada tahap ini perawat perlu mengetahui tentang nama, umur, jenis kelamin, alamat rumah, agama atau kepercayaan, suku bangsa, bahasa yang dipakai, status pendidikan dan pekerjaan pasien.

b. Keluhan utama

Keluhan utama merupakan faktor utama yang mendorong pasien mencari pertolongan atau berobat ke rumah sakit. Biasanya pada pasien dengan pneumothoraks didapatkan keluhan berupa sesak nafas, nyeri dada, Napas pendek dan cepat, Denyut jantung cepat, dan Batuk.

c. Riwayat penyakit sekarang

Pasien dengan pneumothoraks biasanya akan diawali dengan adanya tanda-tanda seperti sesak nafas, nyeri dada, Napas pendek dan cepat, Denyut jantung cepat, Batuk, Kelelahan, dan Sianosis. Perlu juga ditanyakan mulai kapan keluhan itu muncul. Apa tindakan yang telah dilakukan untuk menurunkan atau menghilangkan keluhan-keluhannya tersebut.

d. Riwayat penyakit dahulu

Tanyakan kepada pasien apakah pasien pernah menderita penyakit seperti TBC paru, pneumoni, gagal jantung, trauma, asites dan sebagainya. Hal ini diperlukan untuk mengetahui kemungkinan adanya faktor predisposisi.

e. Riwayat penyakit keluarga

Perlu ditanyakan apakah ada anggota keluarga yang menderita penyakit-penyakit yang disinyalir sebagai penyebab pneumothoraks.

f. Pemeriksaan Fisik

1) Breathing (B1)

Pada pemeriksaan ini, hal yang sering ditemukan ialah : Adanya sesak napas, batuk, nyeri dada, terdapat retraksi dada, pengembangan paru yang tidak simetris, fremitus menurun dibandingkan dengan sisi yang lain, pada perkusi ditemukannya suara sonor/hipersonor/timpani, hemathoraks redup. Pemeriksaan auskultasi ditemukan suara napas menurun, bising napas menghilang/berkurang, pekak dengan batas miring/tidak jelas, dyspnea pada saat aktivitas maupun istirahat, gerakan dada pada saat pernapasan tidak sama, takipnea, pergeseran edia sternum ke arah normal, terdapat ronkhi atau rales, suara napas menurun.

2) Blood (B2)

Pada pemeriksaan ini, ditemukan data berupa nyeri dada yang meningkat akibat pernapasan ataupun batuk, takikardi, lemah, pucat, Hb menurun/normal, hipotensi.

3) Brain (B3)

Pada pemeriksaan ini ditemukan, nyeri dada meningkat.

4) Bladder (B4)

Pada pemeriksaan ini, hal yang perlu diperhatikan ialah pengukuran volume output urine yang berhubungan dengan intake cairan, perawat harus memonitor tanda oliguria yang merupakan tanda awal dari syok.

#### 5) Bowel (B5)

Pada pemeriksaan ini ditemukan data, pasien biasanya mengalami mual muntah, nafsu makan menurun, berat badan menurun.

#### 6) Bone (B6)

Pada pemeriksaan ini, ditemuka data berupa terdapat trauma pada rusuk dada, terdapat kerusakan otot dan jaringan lunak pada dada sehingga meningkatkan risiko infeksi, pasien sering mengalami gangguan pemenuhan kebutuhan sehari-ahri akibat adanya sesak napas, kelemahan, maupun kelelahan fisik secara umum. g. Pemeriksaan fisik head to toe

- a Kulit, perhatikan apakah warna kulit normal, adanya sianosis atau pucat, terdapat lesi, kelembaban dan turgor kulit.
- b Kepala, perhatikan apakah terdapat benjolan, luka perdarahan, ataupun nyeri tekan
- c Wajah, perhatikan kesimetrisan wajah
- d Mata, perhatikan kondidi pupil apakah isokor atau tidak, diameter pupil, reflex cahaya
- e Telinga, telinga perhatikan bentuk, ukuran, kesimetrisan, warna, adanya serumen, tanda-tanda infeksi, palpasi apakah ada nyeri tekan atau tidak
- f Hidung, perhatikan bentuk, posisi, terdapat lendir, adanya sumbatan, lesi, perdarahan, pernapasan cuping hidung, dan nyeri tekan
- g Mulut, perhatikan warna bibir, mukosa, apakah ada stomatitis, kondisi palatum durum, tenggorokan, adanya secret, kesimetrisan bibir, serta tanda-tanda sianosis.
- h Dada, perhatikan kesimetrisan dada, apakah ada retraksi dada, bunyi napas tambahan, bunyi jantung tambahan seperti mur-mur, takipnea, dyspnea, peningkatan frekuensi pernapasan, kedalaman pernapasan., pada saat palpasi biasanya ditemukan fremitus



menurun disbanding sisi yang lain, pada perkusi ditemukan suara redup atau pekak.

- i Abdomen, pada inspeksi ditemukan perut apakah tampak membesar atau tidak, pada palpasi apakah ada nyeri tekan, distensi, massa, auskultasi bising usus, perkusi seluruh kuadran abdomen apakah timpani.
- j Genetalia dan rectum, perhatikan apakah lubang anus ada atau tidak. pada laki-laki, inspeksi apakah ada edema skrotum atau hernia, serta perhatikan kebersihan preputium. Pada wanita, inspeksi kondisi labia dan klitoris apakah ada massa atau edema.
- k Ekstremitas, perhatikan kekuatan otot dan massa otot (Wilkinson, 2012).

### **2.2.3 Diagnosis Keperawatan**

- a. Bersihan jalan napas tidak efektif ( D.0149)
- b. Penurunan kapasitas adaptif intrakranial ( D.0066 )
- c. Gangguan pertukaran gas ( D.0003 )
- d. Gangguan mobilitas fisik ( D.0054 )
- e. Defisit perawatan diri ( D.0109 )
- f. Risiko gangguan integritas kulit/jaringan ( D.0139 )
- g. Risiko infeksi ( D.0142 )

### 2.2.4 RENCANA KEPERAWATAN

No	Diagnosis Keperawatan	Rencana Tindakan Keperawatan		
		Luaran Keperawatan	Intervensi	Rasional
1	<b>Bersihkan jalan napas tidak efektif (D.0149)</b>	<p>Setelah dilakukan tindakan keperawatan kepada selama 3x24 jam, diharapkan bersihan jalan napas meningkat dengan kriteria hasil :</p> <ul style="list-style-type: none"> <li>- Produksi sputum menurun</li> <li>- Ronchi menurun</li> </ul>	<p><b>Fisioterapi Dada (I.01004)</b></p> <p><b>Observasi</b></p> <ul style="list-style-type: none"> <li>- Identifikasi indikasi dilakukan fisioterapi dada</li> <li>- Identifikasi kontraindikasi fisioterapi dada</li> <li>- Monitor status pernapasan</li> <li>- Monitor jumlah karakteristik sputum</li> </ul> <p><b>Terapeutik</b></p> <ul style="list-style-type: none"> <li>- Posisikan pasien sesuai dengan area paru yang mengalami penumpukkan sputum</li> <li>- Gunakan bantal untuk membantu pegaturan posisi</li> <li>- Lakukan perkusi dengan posisi telapak tangan rata bersamaan ekspirasi melalui mulut</li> </ul>	<p><b>Observasi</b></p> <ul style="list-style-type: none"> <li>- Untuk mengetahui layak dilakukan tindakan fisioterapi dada</li> <li>- Untuk mengetahui hal yang menghambat dilakukan fisioterapi dada</li> <li>- Untuk mengetahui status pernapasan pasien</li> <li>- Untuk mengetahui karakter dan jumlah dari sputum pasien</li> </ul> <p><b>Terapeutik</b></p> <ul style="list-style-type: none"> <li>- Untuk memudahkan perawat untuk mengeluarkan sekret</li> <li>- Untuk membantu menopang area yang akan dilakukan fisioterapi dada</li> <li>- Cara yang di lakukan dalam melakukan fisioterapi dada</li> <li>- Untuk menghindari pengeluaran kembali makanan dari mulut klien</li> </ul>

			<ul style="list-style-type: none"> <li>- Lakukan fisioterapi dada setidaknya 2 jam setelah makan</li> <li>- Lakukan penghisapan lendir untuk mengeluarkan sekret</li> </ul> <p><b>Edukasi</b></p> <ul style="list-style-type: none"> <li>- Jelaskan tujuan dan prosedur fisioterapi dada</li> </ul>	<p>karena dilakukan fisioterapi dada</p> <ul style="list-style-type: none"> <li>- Untuk membantu mengeluarkan sekret jika tidak mampu dilakukan batuk efektif</li> </ul> <p><b>Edukasi</b></p> <ul style="list-style-type: none"> <li>- Agar klien mengetahui strategi yang diberikan</li> </ul>
2	<p><b>Penurunan kapasitas adaptif intrakranial (D.0066)</b></p> <p>-</p>	<p>Setelah dilakukan tindakan keperawatan selama 3 x 24 jam, diharapkan kapasitas adaptif intrakranial meningkat dengan</p> <p><b>Kriteria Hasil:</b></p> <ul style="list-style-type: none"> <li>- Tingkat kesadaran meningkat</li> <li>- Tekanan darah membaik</li> </ul>	<p><b>Pemantauan tanda vital (I.02060)</b></p> <p><b>Observasi</b></p> <ul style="list-style-type: none"> <li>- monitor tekanan darah</li> <li>- monitor suhu tubuh</li> <li>- monitor tekanan nadi</li> </ul> <p><b>Terapeutik</b></p> <ul style="list-style-type: none"> <li>- Atur interval pemantauan sesuai kondisi klien</li> <li>- Dokumentasikan hasil pemantauan</li> </ul> <p><b>Edukasi</b></p> <ul style="list-style-type: none"> <li>- Jelaskan tujuan dan prosedur pemantauan</li> </ul>	<p><b>Observasi</b></p> <ul style="list-style-type: none"> <li>- Untuk mengetahui tekanan darah klien</li> <li>- Untuk mengetahui suhu tubuh klien</li> <li>- Untuk mengetahui tekanan nadi klien</li> </ul> <p><b>Terapeutik</b></p> <ul style="list-style-type: none"> <li>- Untuk memantau kondisi kesehatan klien</li> </ul> <p><b>Edukasi</b></p> <ul style="list-style-type: none"> <li>- Agar klien dan keluarga mengetahui kegiatan yang dilakukan</li> </ul>

3	<b>Gangguan pertukaran gas (D.0003)</b>	<p>Setelah dilakukan tindakan keperawatan kepada Ny.H selama 3x24 jam diharapkan pertukaran gas meningkat dengan kriteria hasil:</p> <ul style="list-style-type: none"> <li>- Tingkat kesadaran meningkat</li> <li>- PCO2 membaik</li> <li>- Po2 membaik</li> <li>- PH membaik</li> </ul>	<p><b>Manajemen ventilasi Mekanik (I.01013)</b></p> <p><b><u>Observasi</u></b></p> <ul style="list-style-type: none"> <li>- Periksa indikasi ventilasi mekanik</li> <li>- Monitor efek ventilator terhadap status oksigen</li> <li>- Monitor gangguan mukosa</li> </ul> <p><b><u>Terapeutik</u></b></p> <ul style="list-style-type: none"> <li>- Atur posisi kepala</li> <li>- Reposisi pasien setiap 2 jam</li> <li>- Lakukan perawatan mulut secara rutin</li> <li>- Lakukan fisioterapi dada</li> <li>- Lakukan penghisapan lendir</li> </ul> <p><b><u>Kolaborasi</u></b></p> <ul style="list-style-type: none"> <li>- Kolaborasi pemilihan mode ventilator</li> <li>- Kolaborasi penggunaan PS/PEEP</li> </ul>	<p><b>Manajemen ventilasi mekanik</b></p> <p>Observasi</p> <ul style="list-style-type: none"> <li>- Untuk mengetahui apa indikasi dilakukan pemasangan ventilator</li> <li>- Untuk mengetahui efek pemberian ventilator terhadap status oksigen</li> <li>- Untuk mengetahui apakah ada gangguan pada mulut</li> </ul> <p>Terapeutik</p> <ul style="list-style-type: none"> <li>- Untuk mencegah aspirasi</li> <li>- Untuk mencegah ulkus pada bagian belakang pasien</li> <li>- Untuk mencegah kolonisasi kuman dan bakteri pada area mulut</li> <li>- Untuk memudahkan mengeluarkan sekret yang tertahan</li> <li>- Untuk mengeluarkan sekret</li> </ul> <p>Kolaborasi</p> <ul style="list-style-type: none"> <li>- Untuk menentukan mode ventilator yang tepat untuk pasien</li> <li>- Untuk meminimalkan terjadinya hipoventilasi</li> </ul>

4	<b>Gangguan mobilitas fisik (D.0054)</b>	<p>Setelah dilakukan tindakan keperawatan selama 3x24 jam, diharapkan mobilitas fisik meningkat dengan</p> <p><b>Kriteria hasil :</b></p> <ul style="list-style-type: none"> <li>- Pergerakan ekstremitas meningkat</li> <li>- Kekuatan otot meningkat</li> <li>- Rentang gerak (ROM) meningkat</li> </ul>	<p><b>Pengaturan posisi (L.01019)</b></p> <p><b>Observasi</b></p> <ul style="list-style-type: none"> <li>- Monitor status oksigenasi sebelum dan sesudah mengubah posisi</li> </ul> <p><b>Trapeutik</b></p> <ul style="list-style-type: none"> <li>- Atur posisi untuk mengurangi sesak</li> <li>- Tinggikan tempat tidur bagian kepala</li> <li>- Berikan topangan pada area edema</li> <li>- Motivasi terlibat dalam perubahan posisi</li> <li>- Ubah posisi setiap 2 jam</li> <li>- Ubah posisi dengan teknik log roll</li> </ul> <p><b>Edukasi</b></p> <ul style="list-style-type: none"> <li>- Informasikan saat akan dilakukan perubahan posisi</li> </ul>	<p><b>Pengaturan Posisi</b></p> <p><b>Observasi</b></p> <ul style="list-style-type: none"> <li>- Mengetahui status oksigenasi dengan mengukur frekuensi pernapasan sebelum dan sesudah mengubah posisi</li> </ul> <p><b>Terapeutik</b></p> <ul style="list-style-type: none"> <li>- Untuk mencegah sesak pada pasien</li> <li>- Posisi dapat membantu mengurangi sesak pada pasien</li> <li>- Untuk membantu menurunkan edema pada area yang mengalami edema</li> <li>- Untuk memberikan dukungan kepada pasien terlibat dalam gerakan</li> <li>- Untuk mencegah terjadinya ulkus pada tubuh bagian belakang pasien</li> <li>- Agar pasien mudah untuk dipindahkan</li> </ul> <p><b>Edukasi</b></p> <ul style="list-style-type: none"> <li>- Mempersiapkan pasien agar mengetahui tindakan yang akan diberikan</li> </ul>
---	--	--	--	---

5	<p><b>Defisit perawatan diri (D.0109)</b></p>	<p>Setelah dilakukan tindakan keperawatan selama 3x24 jam pada Ny.H diharapkan perawatan diri meningkat dengan <b>kriteria hasil :</b></p> <ul style="list-style-type: none"> <li>- Mempertahankan kebersihan diri</li> <li>- Mempertahankan kebersihan mulut</li> </ul>	<p><b>Dukungan perawatan diri (I.113348)</b></p> <p><b>Observasi</b></p> <ul style="list-style-type: none"> <li>- Monitor tingkat kemandirian pasien</li> <li>- Identifikasi kebutuhan alat bantu kebersihan diri</li> </ul> <p><b>Terapeutik</b></p> <ul style="list-style-type: none"> <li>- Sediakan lingkungan yang terapeutik</li> <li>- Siapkan keperluan pribadi pasien</li> <li>- Dampingi dalam melakukan perawatan diri pasien</li> <li>- Fasilitasi kemandirian, bantu jika tidak mampu melakukan perawatan diri</li> <li>- Jadwal rutin perawatan diri</li> </ul> <p><b>Perawatan Mulut (I.11356)</b></p> <p><b>Observasi</b></p> <ul style="list-style-type: none"> <li>- Identifikasi kondisi umum (kesadaran, alat bantu napas, hemodinamik)</li> <li>- Identifikasi kondisi oral</li> <li>- Monitor kebersihan mulut, lidah dan gusi</li> </ul> <p><b>Terapeutik</b></p>	<p><b>Dukungan perawatan diri</b></p> <p><b>Observasi</b></p> <ul style="list-style-type: none"> <li>- Untuk mengetahui tingkat kemandirian pasien dalam melakukan perawatan diri</li> <li>- Untuk mengetahui kebutuhan alat bantu kebersihan diri</li> </ul> <p><b>Terapeutik</b></p> <ul style="list-style-type: none"> <li>- Untuk menjaga privacy pasien</li> <li>- Untuk membantu menyiapkan kebutuhan pasien</li> <li>- Membantu pasien dalam melakukan perawatan diri</li> <li>- Untuk menjaga pasien agar tetap bersih</li> </ul>
---	---	--	--	---



			<ul style="list-style-type: none"> <li>- Pilih sikat gigi sesuai dengan kondisi pasien</li> <li>- Dekatkan alat-alat dalam jangkauan untuk melakukan perawatan secara mandiri</li> <li>- Sikat gigi dari arah gusi kemasing-masing gigi atas dan bawah</li> <li>- Gunakan <i>suction</i> untuk menghisap cairan saliva dimulut pada pasien penurunan kesadaran</li> <li>- Gunakan cairan clorhixidine atau sesuai kebijakan</li> <li>- Gunakan benang untuk mengangkat plak yang tidak dapat di jangkau sikat gigi</li> </ul>	
6	<b>Risiko gangguan integritas kulit/jaringan (D.0139)</b>	Setelah dilakukan tindakan keperawatan yang dilakukan pada Ny.H selama 3x24 jam di harapkan integritas kulit dan jaringan meningkat dengan kriteria hasil : <ul style="list-style-type: none"> <li>- Kerusakan jaringan menurun</li> </ul>	<b>Perawatan luka tekan (I.1456)</b> <b>Observasi</b> <ul style="list-style-type: none"> <li>- Monitor kondisi luka</li> </ul> <b>Terapeutik</b> <ul style="list-style-type: none"> <li>- Bersihkan kulit disekitar luka dengan sabun dan air</li> <li>- Bersihkan luka bagian dalam menggunakan Nacl</li> <li>- Lakukan pembalutan pada luka</li> </ul>	

		<ul style="list-style-type: none"> <li>- Kerusakan lapisan kulit menurun</li> <li>- Kemerahan menurun</li> <li>- Suhu tubuh membaik</li> </ul>	<ul style="list-style-type: none"> <li>- Oleskan salep</li> <li>- Gunakan tempat tidur khusus</li> <li>- Jadwalkan perubahan posisi setiap 2 jam</li> </ul>	
7	<b>Risiko infeksi (D.0142)</b>	<p>Setelah dilakukan tindakan keperawatan kepada Ny.N selama 3x24 jam, diharapkan Tingkat infeksi menurun dengan kriteria hasil : kemerahan menurun, luka mengering, kadar sel darah putih membaik</p>	<p><b>Pencegahan Infeksi (I.14539)</b></p> <p><b>Observasi</b></p> <ul style="list-style-type: none"> <li>- Monitor tanda dan gejala infeksi lokal dan sistemik</li> </ul> <p><b>Terapeutik</b></p> <ul style="list-style-type: none"> <li>- Batasi jumlah pengunjung</li> <li>- Berikan perawatan kulit pada area edema</li> <li>- Cuci tangan sebelum dan sesudah kontak dengan lingkungan pasien</li> </ul> <p><b>Edukasi</b></p> <ul style="list-style-type: none"> <li>- Anjurkan meningkatkan asupan nutrisi</li> </ul>	<p><b>Observasi</b></p> <ul style="list-style-type: none"> <li>- Untuk mengetahui tanda dan gejala infeksi pada luka pasien</li> </ul> <p><b>Terapeutik</b></p> <ul style="list-style-type: none"> <li>- Untuk menghindari transmisi kuman dan bakteri</li> <li>- Untuk membersihkan dan merawat kulit sekitar luka</li> <li>- Untuk mencegah penularan infeksi</li> </ul> <p><b>Edukasi</b></p> <ul style="list-style-type: none"> <li>- Untuk mempercepat proses penyembuhan luka</li> </ul>

### 2.2.5 Implementasi Keperawatan

Implementasi keperawatan ialah proses pelaksanaan dari rencana atau intervensi keperawatan yang dilakukan untuk mencapai tujuan spesifik yang telah ditentukan sebelumnya. Tahapan ini dimulai setelah rencana intervensi disusun dan menjadi tujuan pada *nursing order* untuk membantu pasien dalam mencapai tujuan proses keperawatan yang diharapkan. Oleh sebab itu, implementasi sebagai manifestasi pelaksanaan intervensi yang spesifik, dilakukan untuk memodifikasi faktor-faktor yang mempengaruhi masalah kesehatan (Nursalam, 2017).

### 2.2.6 Evaluasi Keperawatan

Evaluasi adalah fase kelima dan fase terakhir proses keperawatan. Dalam konteks ini, evaluasi adalah aktivitas yang direncanakan, berkelanjutan, dan terarah ketika pasien dan profesional kesehatan menentukan kemajuan pasien menuju pencapaian tujuan/hasil, dan keefektifan rencana asuhan keperawatan. Tujuan evaluasi adalah untuk menilai pencapaian tujuan pada rencana keperawatan yang telah ditetapkan, mengidentifikasi variabel-variabel yang akan mempengaruhi pencapaian tujuan, dan mengambil keputusan apakah rencana keperawatan diteruskan, modifikasi atau dihentikan.

Dokumentasi pada tahap evaluasi adalah membandingkan secara sistematis dan terencana tentang kesehatan pasien dengan tujuan yang telah ditetapkan dengan kenyataan yang ada pada pasien, dilakukan dengan cara bersinambungan dengan melibatkan pasien dan tenaga kesehatan lainnya. Evaluasi keperawatan merupakan tahap akhir dari rangkaian proses keperawatan yang berguna apakah tujuan dari tindakan keperawatan yang telah dilakukan tercapai atau perlu pendekatan lain (Nursalam, 2017).

Dalam mengevaluasi, perawat harus memiliki pengetahuan dan kemampuan untuk memahami respon terhadap intervensi keperawatan, kemampuan menggambarkan kesimpulan tentang tujuan yang dicapai, serta kemampuan dalam menghubungkan tindakan keperawatan pada kriteria hasil. Evaluasi keperawatan pada asuhan keperawatan pneumonia yaitu :

- a. Bersihan jalan napas efektif

- b. Peningkatan kapasitas adaptif intrakranial
- c. Tidak terjadi gangguan pertukaran gas
- d. Peningkatan mobilitas fisik
- e. Peningkatan perawatan diri
- f. Tidak terjadi gangguan integritas kuli/jaringan
- g. Tidak terjadi peningkatan infeksi

### **2.3 Evidence Based Practice in Nursing**

#### **2.3.1 Pengertian**

*Oral hygiene* merupakan tindakan membersihkan rongga mulut, gigi dan lidah. Tindakan ini merupakan salah satu intervensi yang paling esensial di ruang perawatan intensif yang harus dilakukan oleh perawat secara konsisten, karena kebersihan mulut memiliki dampak yang sangat besar bagi perawatan dan kesembuhan pasien (Andersson et al., 2018). Mengutamakan kebersihan mulut bagi pasien di perawatan kritis dapat mencegah komplikasi yang akan memperberat kondisi pasien, sehingga sangat penting untuk menjaga kontinuitas bibir, lidah dan mukosa mulut, dengan demikian *oral hygiene* secara rutin dapat mencegah terjadinya infeksi rongga mulut serta melembabkan mukosa membran mulut dan bibir (Dale et al., 2013; Haghighi et al., 2017). Berbagai jenis mikroorganisme bersifat komensal terdapat didalam rongga mulut, namun pada kondisi penjamu yang terganggu, mikroorganisme ini dapat berubah menjadi patogen, mengalami translokasi dan menginvasi organ lainnya, termasuk pada organ pernafasan (Borgatta & Rello, 2014), yang akan menyebabkan berbagai komplikasi. Beberapa tindakan invasif, yang didapatkan pada pasien di perawatan intensif seperti; pemakaian alat-alat dan pemakaian obat-obatan rutin seperti sedasi, inotropik, diuretik, antikonvulsan dapat menyebabkan produksi saliva menurun bahkan mulut menjadi sangat kering/ *xerostomia* (Brandt Eriksen & Faber Frandsen, 2018), sehingga keadaan ini dapat menurunkan kerja salah satunya dengan melakukan *oral hygiene*, hal ini sangat berkaitan dengan kondisi pasien kritis yang rentan mengalami infeksi pada mulut terkait menurunnya kemampuan untuk makan, minum dan bernafas tanpa bantuan alat serta menurunnya kemampuan

menelan, sehingga sekresi saliva menggumpal didalam mulut, hal ini merupakan media kolonisasi bakteri gram negatif yang akan menyebabkan mikroaspirasi sehingga memicu terjadinya pneumonia pada pasien dengan ventilasi mekanik (Borgatta & Rello, 2014; Sun et al., 2016).

### **2.3.2 Tujuan**

Tujuan pelaksanaan *oral hygiene*, antara lain adalah; untuk mencegah infeksi, menjaga kelembaban, mencegah plak pada gigi, mengurangi halitosis dan meningkatkan kenyamanan pasien (Chipps et al., 2016; Dale et al., 2013). Selain itu *oral hygiene* dilakukan untuk mengurangi infeksi pada mulut dan menyetatkan gusi (Dale et al., 2013; Haghghi et al., 2017). Kenyamanan pasien yang dirawat di perawatan kritis akan terpenuhi salah satunya dengan melakukan *oral hygiene*, hal ini sangat berkaitan dengan kondisi pasien kritis yang rentan mengalami infeksi pada mulut terkait menurunnya kemampuan untuk makan, minum dan bernafas tanpa bantuan alat serta menurunnya kemampuan menelan, sehingga sekresi saliva menggumpal didalam mulut, hal ini merupakan media kolonisasi bakteri gram negatif yang akan menyebabkan mikroaspirasi sehingga memicu terjadinya pneumonia pada pasien dengan ventilasi mekanik (Borgatta & Rello, 2014; Sun et al., 2016).

### **2.3.3 Indikasi pasien yang dilakukan *oral hygiene***

- a. Pasien yang dietnya makanan cair atau tidak bisa memakai mulut/menelan
- b. Pasien yang giginya tidak boleh digosok dengan sikat gigi, misalnya karena stomatitis/sariawan yang hebat, atau menderita penyakit dalam tertentu.
- c. Pasien yang sakit parah atau terjadi penurunan kesadaran
- d. Pasien setelah dilakukan operasi mulut atau yang menderita patah rahang

### **2.3.4 Kontraindikasi**

- a. Pasien dengan kesadaran komposmentis

### **2.3.5 Prosedur *Oral Hygiene***

Pelaksanaan *oral hygiene* pada pasien di unit perawatan intensif bervariasi diantara rumah sakit, dan kadang-kadang mengkombinasi beberapa metode,

adapun metode yang biasa dilakukan adalah menggunakan spatula, kain kasa, sikat gigi, pasta gigi, dan kombinasi sikat gigi ditambah obat kumur *chlorhexidine*. (Alja'afreh, Mosleh, & Habashneh, 2018)

Prosedur *oral care hygiene* menurut *American Association of Critical Care Nurse's Endotracheal Tube and Oral Care* (AACN's ETT & OC) pada pasien yang terintubasi berupa (Batiha *et al*, 2015):

- a) Siapkan alat suction
- b) Atur posisi kepala pasien kesamping dalam keadaan semifowler
- c) Lakukan suction sesuai indikasi untuk menghilangkan sekresi oropharingeal dan subglotis (termasuk secret yang berada dibawah maupun diatas dari cuff *ETT*).
- d) Sikat gigi menggunakan sikat gigi hisap dan sedikit air, bilas dengan antiseptik bebas alkohol, lalu sikat sekitar 1-2 menit, berikan tekanan yang lembut, saat bergerak secara horizontal atau lingkaran pendek.
- e) Sapukan sikat pada permukaan lidah dengan lembut.
- f) Gunakan swab hisap saat membersihkan gigi dan lidah jika terjadi ketidaknyamanan atau perdarahan, tempatkan swab tegak lurus terhadap garis gusi, aplikasikan dengan lembut secara lurus selama 1-2 menit, putar swab searah jarum jam untuk menghilangkan secret dan kotoran yang tersisa.
- g) Oleskan mulut dengan 15 ml *clorhexidine* 0.12% atau bahan lain sesuai prosedur setiap 12 jam.
- h) Tambahkan olesan pelembab kedalam mulut jika tersedia

Menurut (Kozier, 2010) tindakan perawatan mulut pada pasien yang tidaksadar adalah:

1) Alat dan Bahan yang digunakan, yaitu:

- a) Sikat gigi dan pasta gigi
- b) Gelas kumur berisi air
- c) Kom
- d) Handuk
- e) Sarung Tangan



- f) Suction
  - g) Spatel
  - h) Kasa
  - i) Nierbekken
  - j) Spoit
  - k) Kapas lidi dan Masker
  - l) Pinset anatomi 2 buah
  - m) Cairan antiseptik
  - n) Pelembab bibir (moisturiser)
- 2) Prosedur pelaksanaan oral hygiene:
- a) Menjelaskan prosedur pada klien dan keluarga
  - b) Mencuci tangan
  - c) Memakai sarung tangan
  - d) Menutup sampiran/tirai pembatas
  - e) Posisikan pasien dengan semi fowler/kepala dimiringkan ke arah perawat
  - f) Pasang handuk dibawah dagu
  - g) Membuka mulut
  - h) Membasahi sikat gigi yang telah diberi pasta gigi
  - i) Membersihkan gusi, sikat gigi bagian dalam dan luar gusi, lidah dan palatum, dengan gerakan horisontal sambil melingkar.
  - j) Menyemprotkan air ke permukaan gigi dengan spuit
  - k) Mmbersihkan sisa air dengan suction, atau kasa
  - l) Mengoleskan pelembab bibir dengan kapas lidi.

### 2.3.6 Kriteria Evaluasi

Penilaian evaluasi dan dokumentasi dari tindakan oral hygiene yang dilakukan menggunakan Mucosal –Plaque Score (MPS) (Henriksen dan Ambjarnsen,1999 dalam Nur Rizki Amalia,2021)

**Tabel: 2.1 Skor MPS**

Area	Nilai			
	1	2	3	4
Nilai mukosa	Gusi dan mukosa oral normal.	Peradangan ringan - Sedikit kemerahan dan/atau hipertrofi atau hiperplasia gusi. - Sedikit kemerahan di beberapa area mukosa, termasuk bintik merah yang menunjukkan peradangan lubang saluran saliva.	Peradangan sedang Adanya kemerahan dan hipertrofi atau hiperplasia gusi yang mudah berdarah. - Adanya kemerahan di area yang luas di langit-langit mulut. - Adanya kemerahan dari mukosa oral dan sekitarnya. - Adanya ulserasi akibat gigi tiruan. - Hiperplasia fibroepitel akibat gigi tiruan.	Peradangan parah - Adanya kemerahan dan hipertrofi atau hiperplasia gusi. - Perdarahan gusi secara spontan. - Adanya granulasi di area langit-langit mulut. - Adanya inflamasi di area mukosa oral yang mudah pecah dan berdarah jika diberikan tekanan, misal ketika gigi palsu dimasukkan.
Nilai plak gigi	Tidak ada plak yang mudah terlihat.	Jumlah plak sedikit yang terlihat.	Jumlah plak lumayan banyak yang terlihat.	Banyak plak yang terlihat.

Penilaian yang didapat dijelaskan menjadi 3, yaitu:

- a. Nilai 2-4 : Nilai baik
- b. Nilai 5-6 : Nilai kurang baik
- c. Nilai 7-8 : Nilai buruk

### 3 Artikel Utama Dan Pendukung

#### a. Artikel Utama

1. Penulis : Nur Rizki Amali Shidiq.Dkk, Tahun: 2021, Judul: Implementasi Oral Care Hygiene Untuk Mengurangi Risiko Ventilator Associated Pneumoni (VAP) Di Ruang Intensive Care Unit (ICU) Rumah Sakit Prof.Dr.Margono Sumber : Pubmed

#### b. Artikel Pendukung :

- 1) Penulis : Bastian H.Wittekamp, Tahun : 2021, Judul :Less Daily Oral Hygiene Is More In The ICU , Negara: Jerman Sumber : Research Gate

- 2) Penulis : *Choi et al*, Tahun:2021,Judul : Development of competency for professional oral hygiene care of endotracheally-intubated patient in intensive care unit, Negara: Korea, Sumber: Research Gate
- 3) Penulis : Agus Purnama, Tahun: 2020, Judul: perbandingan *oral hygiene* menggunakan *enzym lactoperoxidase* dengan *chlorhexidine* dalam pencegahan VAP di ICU Sumber : Pubmed
- 4) Penulis : Putri Yanti , Tahun: 2018, Judul: efektifitas *oral hygiene* menggunakan larutan *Chlorhexidine* 0,2 % terhadap *pencegahan ventilator associated pneumonia* (VAP) pada pasien yang terpasang ventilator mekanik Sumber : Pubmed



## BAB III

### METODELOGI PENELITIAN

#### 3.1 Rancangan Studi Kasus

Jenis penelitian yang digunakan pada penelitian ini adalah studi kasus. Studi kasus merupakan jenis penelitian yang mencakup pengkajian yang bertujuan memberikan gambaran secara mendetail mengenai latar belakang, sifat maupun karakter yang ada dalam suatu kasus, atau dengan kata lain, studi kasus memusatkan perhatian pada suatu kasus secara intensif dan terperinci. Penelitian pada metode ini, dilakukan secara mendalam terhadap suatu keadaan atau kondisi yang dialami oleh klien dengan cara sistematis (Nursalam, 2016).

#### 3.2 Subyek Studi Kasus

Subyek yang digunakan dalam studi kasus ini ialah individu atau klien yang sudah memenuhi kriteria inklusi dan eksklusi. Kriteria inklusi pada penelitian ini adalah pasien dengan diagnose medis pneumonia, usia 20-60 tahun, pasien yang mengalami kondisi penurunan kesadaran, dan keluarganya bersedia menjadi responden. Adapun kriteria eksklusinya yaitu yaitu pasien yang memiliki hemodinamik stabil (sistolik 90-130 MmHg), pasien yang mengalami kesadaran komposmentis.

#### 3.3 Fokus Studi Kasus

Fokus studi kasus ini ialah melakukan proses asuhan keperawatan pada pasien pneumonia yang mengalami defisit perawatan diri dengan melakukan Oral Hygiene.

#### 3.4 Instrumen Studi Kasus

Instrumen yang digunakan pada studi kasus ini ialah format proses asuhan keperawatan, SOP intervensi.

### 3.5 Prosedur Pengambilan Data

Prosedur pengambilan data pada penelitian ini meliputi :

c) Persiapan

Persiapan yang dilakukan meliputi pengajuan judul studi kasus.

d) Pengumpulan data

Pengumpulan data pada penelitian ini dilakukan melalui metode observasi dan wawancara langsung di lapangan. Data yang dikumpulkan pada penelitian ini adalah data primer dan data sekunder. Dimana, data primer meliputi data yang diperoleh sendiri oleh peneliti melalui hasil pengukuran, pengamatan, survey dan lain sebagainya. Sedangkan data sekunder pada penelitian ini ialah data yang diperoleh melalui pihak lain yang secara rutin mengumpulkan data, seperti hasil lab, dan lain-lain.

e) Penyusunan laporan

Laporan penelitian ini disusun berdasarkan tahapan penulisan karya tulis ilmiah sesuai dengan buku panduan tugas akhir ners UIN Alauddin Makassar 2022.

### 3.6 Tempat dan Waktu Pengambilan Data

Tempat dilakukannya penelitian ini ialah ruang ICU RSUP WAHIDIN SUDIROHUSODO pada tanggal 07 Maret 2022 pukul 10.00 hingga 09 Maret 2022. Waktu yang digunakan dalam penelitian ini adalah 3 hari.

### 3.7 Analisis Data dan Penyajian Data

Analisis data dan penyajian data pada studi kasus ini disajikan secara tekstual dengan fakta-fakta yang dituangkan dalam teks dan bersifat naratif.

### 3.8 Etika Studi Kasus

Prinsip umum etika yang digunakan peneliti dalam penelitian ini ialah :

a) *Informed Consent*

Informed consent ialah suatu bentuk persetujuan antara peneliti dengan pasien. Informed consent yang diaplikasikan dalam penelitian ini ialah memperkenalkan diri, menjelaskan tujuan pemberian tindakan, menjelaskan standar prosedur pelaksanaan tindakan, serta meminta persetujuan pasien untuk dijadikan responden pada penelitian.

b) Kerahasiaan (*confidentiality*)

Pada penelitian ini, peneliti memberikan jaminan kepada pasien untuk tetap menjaga privasi pasien dengan tidak mencantumkan nama melainkan hanya mencantumkan inisial dan rekam medik pasien.

c) Keadilan (*Justice*)

Pada penelitian ini, peneliti bersikap adil dalam memperlakukan pasien dan menjamin bahwa subjek yang dilakukan oleh peneliti juga memberikan keuntungan yang sama terhadap pasien.

d) Tidak merugikan (*Non malaficiencie*)

Pada penelitian ini, peneliti menjamin tidak melakukan intervensi yang justru akan memperburuk kondisi pasien.





## BAB IV

### LAPORAN KASUS

#### 4.1 Asuhan Keperawatan

HARI/TANGGAL : Senin, 7 Maret 2022  
JAM PENGKAJIAN : 09.15 WITA  
PENGKAJI : Riyadhatul Jinan, S. Kep  
RUANG : ICU RSWS

#### I. IDENTITAS

##### A. PASIEN

Nama : Ny.H  
Jenis Kelamin : Perempuan  
Umur : 49 tahun  
Agama : Islam  
Status Perkawinan : Kawin  
Pekerjaan : IRT  
Pendidikan terakhir : SMA  
Alamat : Enrekang  
No. RM : 967946  
Diagnostik Medis : *Ensefalopati, Sepsis, Ventilator  
Associated Pneumonia (VAP)*  
Tgl masuk RS : 21 Februari 2022

##### B. PENANGGUNG JAWAB

Nama : Tn.R  
Umur : 52 tahun  
Pendidikan : SMA

Pekerjaan : Petani  
Alamat : Enrekang

## II. RIWAYAT KEPERAWATAN

### A. RIWAYAT KESEHATAN PASIEN

#### 1. Riwayat Penyakit Sekarang

##### a. Keluhan Utama

Kesadaran Menurun

##### b. Kronologi Penyakit Saat Ini

Keluarga klien mengatakan bahwa klien tiba-tiba mengalami kesadaran menurun pada saat istirahat dirumahnya, penyakit ini dialami sejak 14 hari yang lalu, keluarga klien mengatakan pada saat awal mengalami sakit, klien pernah di rawat di rumah sakit enrekang selama 7 hari, oleh karena tidak ada perubahan, pihak rumah sakit enrekang merekomendasikan untuk dirujuk di RSUP Wahidin Sudirohusodo.

##### c. Pengaruh Penyakit Terhadap Pasien

Keluarga Klien mengatakan penyakit yang dialaminya sangat mengganggu aktivitasnya sehari-hari karena pasien sudah tidak dapat melakukan apapun dan hanya di tempat tidur.

##### d. Apa yang Diharapkan Pasien dari Pelayanan Kesehatan?

Keluarga Klien berharap setelah menjalani perawatan disini semoga bisa sembuh dan beraktifitas kembali.

#### 2. Riwayat Penyakit Masa Lalu

##### a. Penyakit Masa Anak-Anak

Klien mengatakan tidak memiliki penyakit pada masa kecil.

##### b. Imunisasi

Keluarga Klien bahwa klien melakukan imunisasi .

##### c. Alergi

Klien mengatakan tidak memiliki riwayat alergi apapun

##### d. Pengalaman Sakit/Dirawat Sebelumnya

Keluarga klien mengatakan kalau klien tidak memiliki penyakit sebelumnya, namun keluarganya memiliki riwayat hipertensi

**e. Pengobatan Terakhir**

Klien mengatakan selama 7 hari di rawat di RS.Enrekang sudah banyak di berikan obat, begitupun pada saat sekarang di RS Wahidin sudah banyak di berikan obat pada pasien

**B. `RIWAYAT KESEHATAN KELUARGA**

**1. Genogram (minimal 3 generasi)**

**a. Dengan siapa klien tinggal dan berapa jumlah keluarga?**

Keluarga klien mengatakan klien tinggal bersama suami dan kedua anaknya .

**b. Apakah ada anggota keluarga yang menderita penyakit serupa?**

Klien mengatakan hanya klien yang mengalami penyakit ini dikeluarganya.

**c. Apakah ada keluarga yang mempunyai penyakit menular atau menurun?**

Klien mengatakan memiliki penyakit keturunan yaitu hipertensi

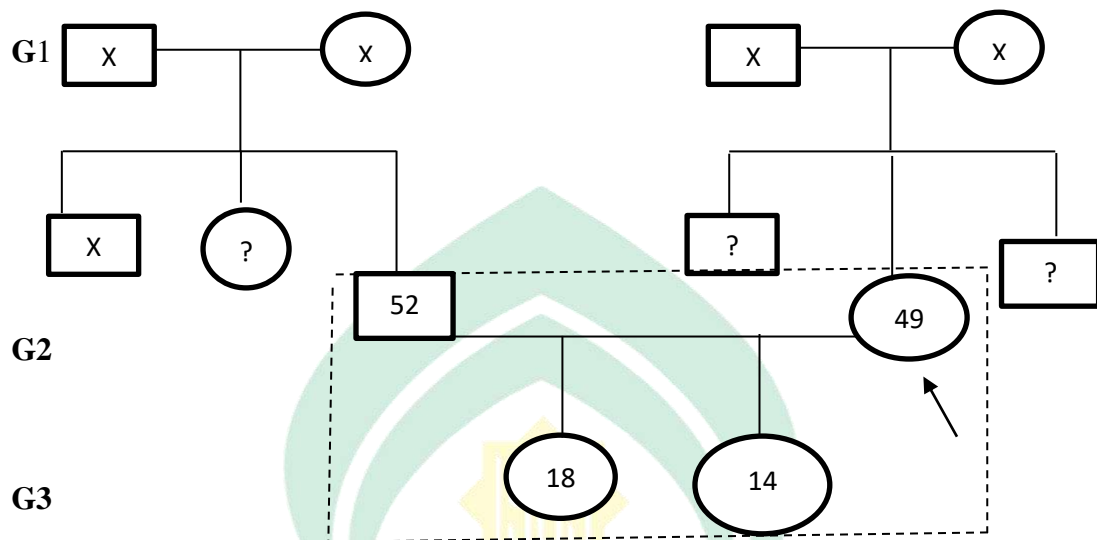

**Keterangan :**

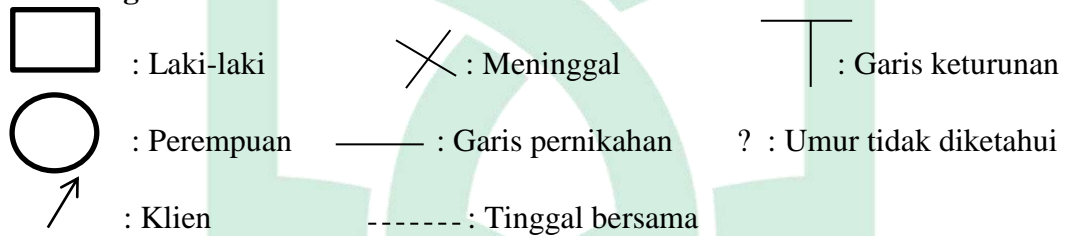

G1 : Ayah dan ibu klien sudah meninggal akibat faktor usia

G2 : klien anak ke 2 dari 3 bersaudara, sedangkan suaminya anak terakhir dari 3 bersaudara

G3 : klien mempunyai 2 anak, satu berusia 18 tahun anak kedua berusia 14 tahun

**d. Bagaimana efek yang terjadi pada keluarga bila salah satu anggota yang sakit**

Keluarga klien mengatakan sangat sedih jika ada salah satu anggota keluarga yang sakit. Keluarga klien juga mengatakan makin cemas dan khawatir jika anggota keluarga yang sakit sampai harus dan menjalani perawatan dalam jangka waktu yang lama di RS, karena klien merupakan istri serta ibu dari anak klien dirumahnya.

## C. PENGKAJIAN BIOLOGIS

### 1. RASA AMAN DAN NYAMAN

- a. Apakah ada rasa nyeri? Di bagian mana? Jelaskan secara rinci:

Pengukuran skala nyeri menggunakan *Behavioral Pain Scale (BPS)*

No	Parameter	Skor
1	Fase ( wajah) <ul style="list-style-type: none"> <li>• Tenang/rileks</li> <li>• Mengerutkan alis</li> <li>• Kelopak mata tertutup</li> <li>• Meringis</li> </ul>	1 2 3 4
2	Anggota badan sebelah atas <ul style="list-style-type: none"> <li>• Tidak ada pergerakan</li> <li>• Sebagian di tekuk</li> <li>• Sepenuhnya ditekuk dengan refleks jari-jari</li> <li>• Refleks permanen</li> </ul>	1 2 3 4
3	Ventilasi <ul style="list-style-type: none"> <li>• Pergerakan dapat ditoleransi</li> <li>• Batuk dengan pergerakan</li> <li>• Melawan ventilator</li> <li>• Tidak dapat mengontrol dengan ventilator</li> </ul>	1 2 3 4

Total skor skala nyeri menggunakan pengukuran BPS yaitu 4 (skala ringan)

- b. Apakah mengganggu aktifitas?**

Keluarga klien mengatakan sangat mengganggu, karena pasien secara tiba-tiba tidak dapat melakukan aktifitas

- c. Apakah yang dilakukan untuk mengurangi/menghilangkan nyeri?**

Tampak pasien dalam kondisi tidur terus

- d. Apakah cara yang digunakan untuk mengurangi nyeri efektif?**

Tampak pasien tidak dapat melakukan apa-apa

- e. Apakah ada riwayat pembedahan?**

Perawat mengatakan bahwa pasien post operasi tracheostomi hari pertama.

### 2. AKTIFITAS ISTIRAHAT – TIDUR

- a. AKTIFITAS**

- 1) Apakah klien selalu berolahraga? Jenis OR?

Sebelum dirawat di RS, keluarga pasien mengatakan bahwa pasie itu ibu rumah tangga yang rajin, untuk megurus keperluan rumah tangga dan terkadang juga membantu suaminya di sawah .

**2) Apakah klien menggunakan alat bantu dalam beraktifitas?**

Keluarga pasien mengatakan sebelum sakit pasien tidak pernah menggunakan alat bantu

**3) Apakah ada gangguan aktifitas?**

Keluarga pasien mengatakan sebelum sakit tidak ada gangguan aktifitas .

**4) Berapa lama melakukan kegiatan per hari? Jam berapa mulai kerja?**

Keluarga pasien mengatakan melakukan kegiatan setiap hari sekitar 6 jam mulai jam 5 subuh sampai sekitar jam 2 siang.

**5) Apakah klien mempunyai keterampilan khusus?**

Keluarga pasien mengatakan bahwa pasien tidak memiliki keterampilan khusus, hanya mampu pandai memasak.

**6) Bagaimana aktifitas klien saat sakit sekarang ini? Apakah perlu bantuan?Jelaskan secara rinci.**

Tampak aktivitas pasien dibantu secara total, karena pasien mengalami kesadaran menurun dan tidak bisa melakukan apa-apa secara mandiri.

$$\begin{array}{r|l} 1 & 1 \\ \hline 1 & 1 \end{array}$$



## **b. ISTIRAHAT**

### **1) Kapan dan berapa lama klien beristirahat?**

Keluarga pasien mengatakan sebelum sakit pasien sering tidur siang sekitar jam 13:00 – 14:15 dan malam hari pasien tidur sekitar pukul 21:35-05:00. Namun sekarang, tampak pasien cenderung tidur.

### **2) Apa kegiatan untuk mengisi waktu luang?**

Sebelum sakit pasien sering membersihkan rumah, memasak untuk keluarga, dan pergi membantu suaminya disawah. Namun pada saat sekarang pasien tidak dapat melakukan apapun, hanya mampu berbaring diatas tempat tidur

### **3) Apakah klien menyediakan waktu khusus untuk istirahat?**

Klien mengatakan menyiapkan waktu khusus untuk istirahat

### **4) Apakah pengisian waktu luang sesuai hoby?**

Keluarga pasien mengatakan tidak sesuai hobynya.

### **5) Bagaimana istirahat klien saat sakit sekarang ini?**

Keluarga pasien mengatakan saat dirawat di RS lebih banyak beristirahat dari biasanya. Aktivitas klien kebanyakan di tempat tidur.

## **c. TIDUR**

### **1) Bagaimana pola tidur klien? (jam, berapa lama, nyenyak/tidak?)**

Lama Tidur Siang: Keluarga klien mengatakan tidurnya pada siang hari  $\pm$  2 jam.

Lama Tidur Malam : Klien mengatakan tidurnya pada malam hari  $\pm$  6-7 jam.

Klien tidur pukul 9 malam dan bangun pukul 5 pagi sebelum dirawat di RS.

Keluarga klien mengatakan tidurnya nyenyak selama ini. . Saat dirawat di RS, klien cenderung tidur.

### **2) Apakah kondisi saat ini mengganggu klien?**

Keluarga pasien mengatakan kondisi saat ini sangat mengganggu, karena sakit yang dialami oleh pasien

### **3) Apakah klien terbiasa menggunakan obat penenang sebelum tidur?**

Keluarga klien mengatakan tidak pernah.

### **4) Kegiatan apa yang dilakukan menjelang tidur?**

Klien mengatakan membaca doa sebelum tidur dan terkadang mengaji

### **5) Bagaimana kebiasaan tidur?**

Kebiasaan tidur : Klien mengatakan kebiasaan tidurnya teratur selama ini.

**6) Berapa jam klien tidur? Bagaimana kualitas tidurnya?**

Lama Tidur Siang: Keluarga klien mengatakan tidurnya pada siang hari  $\pm$  2 jam.

Lama Tidur Malam : Klien mengatakan tidurnya pada malam hari  $\pm$  6-7 jam.

Klien tidur pukul 9 malam dan bangun pukul 5 pagi sebelum dirawat di RS.

Keluarga klien mengatakan tidurnya nyenyak selama ini. . Saat dirawat di RS, klien cenderung tidur.

**7) Apakah klien sering terjaga saat tidur?**

Keluarga pasien mengatakan tidak pernah.

**8) Pernahkah mengalami gangguan tidur? Jenisnya?**

Keluarga pasien mengatakan tidak pernah mengalami gangguan tidur.

**9) Apa hal yang ditimbulkan akibat gangguan tersebut?**

Keluarga pasien mengatakan, sebelum sakit pasien tidak pernah mengalami gangguan apapun pada pola tidurnya.

**3. CAIRAN**

**a. Berapa banyak klien minum per hari?**

Keluarga pasien mengatakan sebelum sakit pasien menghabiskan 1 botol aqua berukuran besar, yaitu 1200 ml. namun pada saat sekarang pasien untuk minum pasien hanya dibantu via NGT

**b. Minuman apa yang disukai klien dan yang biasa diminum klien?**

Keluarga pasien mengatakan tidak ada minuman kesukaan dia lebih sering minum air putih .

**c. Apakah ada minuman yang disukai/dipantang?**

Keluarga pasien mengatakan suka minum air putih dan tidak mengonsumsi kopi.

**d. Apakah klien terbiasa minum alkohol?**

Keluarga pasien mengatakan pasien tidak pernah mengonsumsi alkohol

**e. Bagaimana pola pemenuhan cairan per hari?**

Keluarga pasien mengatakan pasien mendapatkan minuman dan makanan via NGT di tambah juga dari infus.

**f. Ada program pembatasan cairan?**

Keluarga klien mengatakan belum ada pembatasan cairan .

**g. Bagaimana balance cairan klien? Digunakan BC per 24 jam**

$$BC = \text{Input} - (\text{Output} + \text{IWL})$$

Intake

Parenteral : Ka En 3b : 1500 cc/24 jam

Enteral : susu 4x200 cc = 800 cc/24 jam

Bubur sari : 3x200 cc = 600 cc/24 jam

Obat-Obatan : 335 cc/24 jam

Jumlah input : 1500 + 1400 + 335 = 3.235 cc/24 jam

IWL : 15 X BBX 24 /24 = 15 X 60 X24/24= 900

Output : urine yang di tampung selama 24 jam = 2400 cc

$$BC = \text{Input} - (\text{Output} + \text{IWL})$$

$$= 3.235 - (900+2400)$$

$$= 3.235- 3.300$$

$$= -65 \text{ cc}$$

#### 4. NUTRISI

**a. Apa yang biasa dimakan klien tiap hari?**

Keluarga pasien mengatakan selama di rawat di RS pasien hanya memakan apa yang diberikan dari bagian gizi rumah sakit yaitu susu dan bubur saring

**b. Bagaimana pola pemenuhan nutrisi klien? Berapa kali per hari?**

Tampak pola pemenuhan nutrisi pada pasien sudah sangat baik selama dirawat di ruang ICU, karena pasien terpasang NGT dan diberikan makanan 3x/hari

**c. Apakah ada makanan kesukaan, makanan yang dipantang?**

Keluarga pasien mengatakan sudah tidak ada makanan kesukaan pasien karena pasien hanya memakan makanan yang ada dirumahnya.

**d. Apakah ada riwayat alergi terhadap makanan?**

Keluarga pasien mengatakan bahwa pasien tidak mengalami riwayat alergi terhadap makanan.

**e. Apakah ada kesulitan menelan? Mengunyah?**

Keluarga pasien mengatakan pasien sebelum sakit tidak ada kesulitan menelan.

**f. Apakah ada alat bantu dalam makan? Sonde, infus?**

Klien menggunakan alat bantu dalam makan via NGT . Pasien terpasang infus, terpasang ETT, terpasang CVP, terpasang ventilator

**g. Apakah ada yang menyebabkan gangguan pencernaan?**

Keluarga pasien mengatakan belum pernah mengalami gangguan pencernaan selama ini.

**h. Bagaimana kondisi gigi geligi klien? Jumlah gigi? Gigi palsu? Kekuatan gigi?**

Tampak gigi klien lengkap

**i. Adakah riwayat pembedahan dan pengobatan yang berkaitan dengan sistem pencernaan?**

Keluarga pasien mengatakan tidak ada riwayat pembedahan dan pengobatan yang berkaitan dengan sistem pencernaan.

**j. Adakah program DIET bagi klien? Jenis? Bila ada, jelaskan secara RINCI!**

Tampak pasien hanya mengkonsumsi makanan yang dianjurkan dari pihak gizi yang di berikan via NGT

**5. ELIMINASI: URINE DAN FESES**

**a. Eliminasi feses:**

**1) Bagaimana pola klien dalam defekasi? Kapan, pola dan karakteristik feses?**

Tampak pasien BAB menggunakan pampers, dengan karakteristik encer.

**2) Apakah terbiasa menggunakan obat pencahar?**

Klien mengatakan tidak pernah menggunakan obat pencahar

**3) Apakah ada kesulitan?**

Keluarga pasien mengatakan sebelum sakit tidak mengalami kesulitan pada saat BAB, namun sekarang pasien tampak menggunakan Pampers

**4) Usaha yang dilakukan klien untuk mengatasi masalah?**

Tidak ada usaha

**5) Apakah klien menggunakan alat bantu untuk defekasi?**

Keluarga pasien mengatakan tidak ada.

**b. Eliminasi Urin:**

**1) Apakah BAK klien teratur?**

Tampak pasien BAB menggunakan Pampers dan diganti sekali sehari.

**2) Bagaimana pola, frekuensi, waktu, karakteristik serta perubahan yang terjadi dalam miksi?**

Keluarga pasien mengatakan BAK nya lancar tidak ada hambatan, kadang sampai 5 kali setiap harinya.

**3) Bagaimana perubahan pola miksi klien?**

Keluarga pasien mengatakan miksi seperti biasa cuman, sekarang menggunakan popok

**4) Apakah ada riwayat pembedahan, apakah menggunakan alat bantu dalam miksi?**

Klien tampak menggunakan alat bantu untuk miksi yaitu chateter urine.

**5) Berapa volume air kemih?**

Tampak pasien menggunakan chateter urine, dan ditampung, dengan jumlah urine selama 24 jam yaitu 2400 cc

**6. KEBUTUHAN OKSIGENASI DAN KARBONDIOKSIDA**

**a. PERNAPASAN**

**1) Apakah ada kesulitan dalam bernapas? Bunyi napas? Dyspneu?**

Tampak klien bernapas dengan bantuan ventilator .

**2) Apakah klien menggunakan alat bantu pernapasan? (Ya, jelaskan apajenisnya)**

Klien tampak menggunakan ventilator.

**3) Apakah klien terbiasa merokok? Obat-obatan untuk melancarkan pernapasan?**

Keluarga pasien mengatakan tidak pernah merokok dan tidak pernah menggunakan obat pelancar pernapasan

**4) Apakah ada alergi terhadap debu, obat-obatan dll?**

Keluarga pasien mengatakan tidak ada alergi terhadap debu dan obat-obatan.

**5) Apakah klien pernah dirawat dengan gangguan pernapasan?**

Keluarga pasien mengatakan pasien tidak pernah dirawat dengan gangguan pernapasan.

**6) Apakah klien pernah punya riwayat gangguan pernapasan dan mendapat pengobatan?**

Keluarga pasien mengatakan pasien tidak memiliki riwayat gangguan pernapasan dan mendapat pengobatan.

**a. KARDIOVASKULER**

**1) Apakah klien cepat lelah?**

Keluarga pasien mengatakan pasien tidak merasa cepat lelah.

**2) Apakah ada keluhan berdebar-debar? Nyeri dada yang menyebar? Pusing? Rasa berat di dada?**

Keluarga pasien mengatakan sebelum pasien mengalami penurunan kesadaran pasien tidak pernah merasakan nyeri dada

**3) Apakah klien menggunakan alat pacu jantung?**

keluarga mengatakan tidak pernah.

**4) Apakah klien mendapat obat untuk mengatasi gangguan kardiovaskuler?**

Keluarga pasien mengatakan tidak mendapat obat untuk mengatasi gangguan kardiovaskuler.

**7. PERSONAL HYGIENE**

**a. Bagaimana pola personal hygiene? Berapa kali mandi, gosok gigi dll?**

Sebelum sakit keluarga pasien mengatakan sering mandi pagi dan sore. Pada saat sekarang, tampak pasien sudah tidak bisa melakukan sendiri dan di bantu oleh perawat dan keluarga saja.

**b. Berapa hari klien terbiasa cuci rambut?**

Perawat yang bertanggung jawab pada Ny.H mengatakan mencuci rambut menggunakan sampo 1x/3 hari tiap mandi pagi.

**c. Apakah klien memerlukan bantuan dalam melakukan personal**



### hygiene?

Pada saat sekarang pasien tampak di bantu ssecara total untuk personal hygiennya.

### 8. SEX

#### a. Apakah ada kesulitan dalam hubungan seksual?

Iya, karena sakit yang dialami

### D. PENGKAJIAN PSIKOSOSIAL DAN SPIRITUAL

#### 1. Psikologi

##### a. Status Emosi

#### 1) Apakah klien dapat mengekspresikan perasaannya?

Tampak pasien tidak mampu mengekspresikan perasaannya, hanya terkadang air matanya yang keluar.

#### 2) Bagaimana suasana hati klien?

Nampak pasien lemas dan pasrah pada tempat tidurnya

#### 3) Bagaimana perasaan klien saat ini?

Tampak pasien lemah seluruh badannya

#### 4) Apa yang dilakukan bila suasana hati sedih, marah, gembira?

Tampak pasien mengekspresikan perasaannya dengan mengeluarkan sedikit air matanya.

##### b. Konsep diri:

#### 1) Bagaimana klien memandang dirinya?

Keluarga pasien mengatakan pasrah dengan kondisinya sekarang.

#### 2) Hal-hal apa yang disukai klien?

Keluarga pasien mengatakan bahwa pasien menyukai masak dan membantu suaminya di sawah

#### 3) Apakah klien mampu mengidentifikasi kekuatan, kelemahan yang ada pada dirinya?

Kekuatannya ada pada suami beserta kedua anaknya, kelemahannya sekarang pasien sedang di rawat dan tidak bisa berbuat apa-apa untuk keluarganya.

**4) Hal-hal apa yang dapat dilakukan klien saat ini?**

Keluarga pasien mengatakan pasien lebih cenderung tidur .

**2. Hubungan sosial**

**a. Apakah klien mempunyai teman dekat?**

Keluarga pasien mengatakan suaminya sebagai orang yang paling dekat dengannya.

**b. Siapa yang dipercaya klien?**

Keluarga pasien mengatakan suaminya dan kakaknya orang yang paling di percaya.

**c. Apakah klien ikut dalam kegiatan masyarakat?**

Keluarga pasien mengatakan pasien sering mengikuti kegiatan kemasyarakatan.

**d. Apakah pekerjaan klien sekarang? Apakah sesuai kemampuan?**

Pasien tidak dikaji karena cenderung tidur

**3. Spiritual**

**a. Apakah klien menganut satu agama?**

Keluarga pasien mengatakan hanya menganut satu agama, yaitu agama islam.

**b. Saat ini apakah klien mengalami gangguan dalam menjalankan ibadah?**

Keluarga pasien mengatakan selama dirawat di RS pasien tidak pernah sholat

**c. Bagaimana hubungan antara manusia dan Tuhan dalam agama?**

Keluarga pasien mengatakan bahwa pasien sholat 5 waktu.

**III. PEMERIKSAAN FISIK**

**A. KEADAAN UMUM**

1. Kesadaran: somnolen                      GCS: E=3 M=4 V(ETT)= sulit dikaji
2. Kondisi klien secara umum: lemah, tampak klien tidak mampu untuk melakukan apapun

## 3. Tanda-tanda vital

TD : 133/87 mmHg      P : 20 x/menit

N : 116x/menit      S : 36,8°C

## 4. Pertumbuhan fisik:

TB : 153 cm      IMT : 21,9

BB sebelum sakit : 60 kg

BB saat sakit : 58 kg

## 5. Keadaan kulit:

Kulit berwarna sawo matang, kulit tampak bersih

**B. PEMERIKSAAN CEPALO KAUDAL****1. Kepala**

- a. Bentuk kepala bulat simetris, tidak terdapat luka pada kepala, tidak terpasang verband, rambut menyebar merata, rambut lurus, tampak kotor.
- b. Mata tampak bersih dan simetris, ada secret, penglihatan masih ganda, pupil isokor, refleks pupil (+), sklera berwarna putih, konjungtiva tidak anemis
- c. Telinga berbentuk normal dan simetris, tidak ada serumen/sekret, tidak ada perdarahan, tidak ada kelainan bentuk daun telinga, fungsi telinga masih baik dan tidak terdapat nyeri telinga
- d. Hidung masih berfungsi penciumannya dengan baik, tidak ada polip, ada sekret, tampak terpasang NGT
- e. Mulut tidak mengalami kelainan, nampak pasien tidak mampu untuk berbicara, kemampuan bicara kooperatif, banyak sekret yang luar di mulut klien

**2) Leher**

Bentuk leher tampak ada luka post tracheostomi, tidak ada peradangan ataupun pembengkakan pada tonsil, vena jugularis teraba dan tidak ada pembesaran, tidak terdapat nyeri tekan.

**3. Dada**

- a. Inspeksi: Dada tampak simetris, tidak ada luka pada dada.

- b. Palpasi: teraba benjolan pada area mammae, suhu teraba sama kiri dan kanan
- c. Perkusi: sonor seluruh lapang paru
- d. Auskultasi: Bunyi napas ronchi

#### 4. Abdomen

- a. Inspeksi: simetris, warna kulit merata dengan warna kulit seluruh tubuh
- b. Auskultasi: bunyi peristaltik
- c. Perkusi: tidak terdapat massa
- d. Palpasi: tidak teraba ada penumpukkan apapun

#### 5. Genetalia, Anus dan rektum

- a. Inspeksi: warna kulit merata dengan warna kulit seluruh tubuh, tidak ada kelainan genital, terpasang cateter
- b. Palpasi : tidak teraba penumpukan urine

#### 6. Ekstremitas:

- a. Atas: alat ekstremitas lengkap, tidak terdapat kelainan pada jari, simetris, ada gangguan dalam pergerakan, alat ekstremitas bergerak tidak bebas, terdapat edema pada kedua tangan, tidak terdapat luka, kuku tangan ditekan selama < 2 detik dan warnanya cepat kembali,
- b. Bawah: alat ekstremitas lengkap, tidak terdapat kelainan pada jari, simetris, terdapat gangguan dalam pergerakan, alat ekstremitas bergerak tidak bebas, terdapat edema pada kaki, tidak terdapat luka, bentuk kaki normal,kekuatan otot nya

M A K A S S A R

1	1
1	1

#### IV. PEMERIKSAAN PENUNJANG

1. Pemeriksaan Laboratorium

Tanggal	Test	Hasil	Hasil Normal
07-03-2022	<b>Hematologi</b> <b>Hematologi Rutin</b>		
	WBC	6,8	4,00-10,0
	RBC	2,52	4,00-6,00
	HGB	7,3	12,0-16,0
	PLT	276	150-400
07-03-2022	<b>Hematologi</b> <b>Koagulasi</b>		
	PT	11,3	10-14
	APTT	26	22,0-30,0
	<b>Fungsi Hati</b>		
	SGOT	63	<38
	SGPT	17	<41
	Albumin	2,3	3,5-5,0
	<b>Elektrolit</b>		
	Natrium	133	136-145
	Kalium	3,4	3,5-5,1
	Klorida	105	97-111
	D.Dimer	1,27	
	Prokalsitonin	1,27	
08-03-2022	<b>Analisa Gas</b> <b>Darah</b>		
	PH	7,603	7,35-7,45
	PO2	119,3	80-100
	PCO2	32,4	35,0-45,0
	HCO3	32,3	22-26
	BE	11	-2 s/d +2

2. Pemeriksaan CT-SCAN Kepala( Tanpa Kontras) : **Kesan :**

- **Mild Hedrocephalus communicans**

- **persisten cavum veli interpositi**

- **mastoiditis bilateral**

3. pemeriksaan Foto Thorax Ap;

Kesan :

- **Terpasang ETT dengan tip setinggi 3,8 diatas carina**

- **Pneumonia bilateral**

## V. TERAPI YANG DIBERIKAN

Nama obat	Dosis	Rute	Manfaat
Fentanyl	30 mg/jam	Intravena	Untuk meredakan nyeri
Omeprazole	40 mg/24 jam	Intravena	Untuk mencegah terjadinya peningkatan asam lambung
Citicolin	50 mg/12 jam	NGT	Untuk meningkatkan kesadaran atau daya ingat
Fujimin	20 cup/8 jam	NGT	Untuk pemulihan luka
Levofloxacin	750 mg/24 jam	Intravena	Untuk mengatasi penyakit akibat infeksi bakteri
As. Tranexamat	500 mg/12 jam	Intravena	Untuk menghentikan perdarahan
Phenitoin	100 mg/24 jam	Intravena	Untuk mengontrol kejang
Mecobalamin	500 mg/24 jam	NGT	Untuk membantu mengatasi masalah kejang
Amlodipin	100 mg/24 jam	NGT	Untuk menurunkan tekanan darah

## VI. Discharge Planning

- Tidak ada masalah
- ( ) Pengobatan Lingkungan rumah
- Kurang dukungan keluarga

Yang harus dilakukan klien :

Tanda tangan preceptor klinik

Tanggal pengkajian terlengkapi

(.....)

(.....)

UNIVERSITAS ISLAM NEGERI  
**ALAUDDIN**  
 MAKASSAR



### KLASIFIKASI DATA

DATA SUBYEKTIF	DATA OBYEKTIF				
<ul style="list-style-type: none"> <li>- Keluarga pasien mengatakan bahwa pasien tiba-tiba tidak sadar pada saat istirahat dirumahnya</li> <li>- Keluarga pasien mengatakan bahwa pasien pernah dirawat rumah sakit di enrekang selama 7 hari dan dirawat disini sudah 14 hari</li> <li>- Keluarga pasien mengatakan bahwa pasien tidak mampu untuk berbicara dan bangun dari tempat tidur dimulai dari dia tiba-tiba tidak sadarkan diri sampai</li> </ul>	<ul style="list-style-type: none"> <li>- TD : 133/87, HR : 116X/i, RR : 20X/i, S: 36,8 C, SPO2 : 98 %</li> <li>- GCS = E3M4V(ETT)sulit dikaji</li> <li>- Pasien tampak lemas, dan cenderung tidur</li> <li>- Tampak pasien mengalami kesadaran menurun</li> <li>- Tampak pasien terpasang infus, terpasang ventilator, CVP, ETT, NGT, dan chateter urine</li> <li>- Tampak ada sputum di mulut dan di selang ETT pasien</li> <li>- Tampak mukosa bibir pasien kering, tampak kemerahan serta gusi yang mudah berdarah</li> <li>- Terdengar suara napas tambahan ronchi pada pasien</li> <li>- Tampak pasien susah untuk mengeluarkan batuknya</li> <li>- Tampak ada luka post tracheostomi pada pasien</li> <li>- Tampak pasien susah untuk berbicara</li> <li>- Tampak pasien cenderung tidur, dan bangun ketika di beri rangsangan</li> <li>- Tampak pasien tidak mampu melakukan perawatan diri secara mandiri</li> <li>- Tampak pasien dibantu secara total untuk mandi, dan oral hygiene</li> <li>- Tampak ada luka dekubitus di area sacrum pasien, derajat 2 dengan diameter 10 cm, dan kedalaman 0,5 cm</li> <li>- Tampak pasien enggan melakukan pergerakan kecuali dibantu oleh perawat</li> </ul>				
	<table style="margin-left: auto; margin-right: auto;"> <tr> <td style="border: 1px solid black; padding: 2px;">1</td> <td style="border: 1px solid black; padding: 2px;">1</td> </tr> <tr> <td style="border: 1px solid black; padding: 2px;">1</td> <td style="border: 1px solid black; padding: 2px;">1</td> </tr> </table>	1	1	1	1
1	1				
1	1				

## KATEGORISASI DATA

KATEGORI DAN SUB KATEGORI		DATA SUBJEKTIF	DATA OBJEKTIF				
<b>FISIOLOGI</b>	<b>Respirasi</b>						
	<b>Sirkulasi</b>	-	<ul style="list-style-type: none"> <li>- Tampak ada sputum di mulut dan di selang ETT pasien</li> <li>- Terdengar suara napas tambahan ronchi pada pasien</li> <li>- Tampak pasien susah untuk mengeluarkan batuknya</li> <li>- Tampak ada luka post tracheostomi pada pasien</li> <li>- Tampak pasien susah untuk berbicara</li> <li>- Hasil foto Thorax Pneumonia Bilateral</li> </ul>				
	<b>Nutrisi Dan Cairan</b>	-	- Tampak pasien terpasang infus, terpasang ventilator, CVP, ETT, NGT				
	<b>Eliminasi</b>		- Tampak pasien terpasang chateter urine dan pasien menggunakan popok untuk BAB				
	<b>Aktivitas Dan Istirahat</b>	-	<ul style="list-style-type: none"> <li>- Pasien tampak lemas, dan cenderung tidur</li> <li>- Tampak pasien enggan melakukan pergerakan kecuali dibantu oleh perawat</li> </ul> <table style="margin-left: auto; margin-right: auto; border-collapse: collapse;"> <tr> <td style="border: 1px solid black; padding: 2px 5px;">1</td> <td style="border: 1px solid black; padding: 2px 5px;">1</td> </tr> <tr> <td style="border: 1px solid black; padding: 2px 5px;">1</td> <td style="border: 1px solid black; padding: 2px 5px;">1</td> </tr> </table>	1	1	1	1
	1	1					
1	1						
<b>Neurosensory</b>	<ul style="list-style-type: none"> <li>- Keluarga pasien mengatakan bahwa pasien tiba-tiba tidak sadar pada saat istirahat dirumahnya</li> <li>- Keluarga pasien mengatakan bahwa pasien pernah dirawat rumah sakit di enrekang selama 7 hari dan dirawat disini</li> </ul>	- Tampak pasien mengalami kesadaran menurun					

		<p>sudah 14 hari</p> <ul style="list-style-type: none"> <li>- Keluarga pasien mengatakan bahwa pasien tidak mampu untuk berbicara dan bangun dari tempat tidur dimulai dari dia tiba-tiba tidak sadarkan diri sampai</li> </ul>	
	<b>Reproduksi dan Seksualitas</b>	<ul style="list-style-type: none"> <li>- Keluarga pasien mengatakan selama pasien dirawat di RS sudah tidak pernah melakukan hubungan suami istri</li> </ul>	-
<b>PSIKOLOGIS</b>	<b>Nyeri dan Kenyamanan</b>		<ul style="list-style-type: none"> <li>- Hasil pengukuran skala nyeri menggunakan BPS yaitu 3 ( skala nyeri sedang)</li> </ul>
	<b>Integritas Ego</b>	-	-
	<b>Pertumbuhan dan Perkembangan</b>		-
<b>PERILAKU</b>	<b>Kebersihan Diri</b>	-	<ul style="list-style-type: none"> <li>- Tampak mukosa bibir pasien kering, tampak kemerahan serta gusi yang mudah berdarah</li> <li>- Mulut pasien tampak kotor</li> <li>- Tampak pasien tidak mampu melakukan perawatan diri secara mandiri</li> <li>- Tampak pasien dibantu secara total untuk mandi, dan oral hygiene</li> <li>- Tampak ada luka dekubitus di area sacrum pasien, derajat 2 dengan diameter 10 cm, dan kedalaman 0,5 cm</li> </ul>
	<b>Penyuluhan dan Pembelajaran</b>	-	-
<b>RELASIONAL</b>	<b>Interaksi Sosial</b>	-	-

<b>LINGKUNGAN</b>	<b>Keamanan dan Proteksi</b>	-	-
-------------------	------------------------------	---	---



UNIVERSITAS ISLAM NEGERI  
**ALAUDDIN**  
M A K A S S A R

## ANALISA DATA

DATA	ETIOLOGI	MASALAH KEPERAWATAN
<p>DS: -</p> <p>DO :</p> <ul style="list-style-type: none"> <li>- Tampak ada sputum di mulut dan di selang ETT pasien</li> <li>- Terdengar suara napas tambahan ronchi pada pasien</li> <li>- Tampak pasien susah untuk mengeluarkan batuknya</li> <li>- Tampak ada luka post tracheostomi pada pasien</li> <li>- Tampak pasien susah untuk berbicara</li> <li>- Hasil foto Thorax Pneumonia Bilateral</li> </ul>	<p>Ensefalopati</p> <p>↓</p> <p>Sistem pertahanan tubuh terganggu</p> <p>↓</p> <p>Organisme</p> <p>↓</p> <p>Stafilokokus</p> <p>↓</p> <p>Trombus</p> <p>↓</p> <p>Permukaan lapisan pleura tertutup tebal eksudat trombus di vena pulmonalis</p> <p>↓</p> <p>Nekrosis hemoragik</p> <p>↓</p> <p>Produksi sputum meningkat</p> <p>↓</p> <p>Bersihan jalan napas tidak efektif</p>	<p><b>Bersihan jalan napas tidak efektif</b></p> <p><b>(D.0149)</b></p>
<p>DS :</p> <ul style="list-style-type: none"> <li>- Keluarga pasien mengatakan bahwa pasien tiba-tiba tidak sadar pada saat istirahat dirumahnya</li> </ul> <p>DO:</p> <ul style="list-style-type: none"> <li>- TD : 133/87, HR : 116X/i, RR : 20X/i, S: 36,8 C, SPO2 : 98 %</li> <li>- GCS = E3M4V(ETT)sulit dikaji</li> <li>- Pasien tampak lemas, dan cenderung tidur</li> <li>- Tampak pasien mengalami kesadaran</li> </ul>	<p>Ensefalopati</p> <p>↓</p> <p>Sistem pertahanan tubuh terganggu</p> <p>↓</p> <p>Virus</p> <p>↓</p> <p>Kuman patogen mencapai bronkioli terminalisasi sel epitel bersilia dan sel goblet</p> <p>↓</p> <p>Cairan edema + leukosit ke alveoli</p> <p>↓</p>	<p><b>Penurunan kapasitas adaptif intrakranial</b></p> <p><b>(D.0066)</b></p>

<p>menurun</p> <ul style="list-style-type: none"> <li>- Tampak pasien terpasang infus, terpasang ventilator, CVP</li> </ul>	<p>Konsolidasi paru ↓ Kapasital vital compliance menurun ↓ Penurunan kapasitas adaptif intrakranial</p>	
<p>DS : -</p> <p>DO :</p> <ul style="list-style-type: none"> <li>- Tampak klien mengalami kesadaran menurun</li> <li>- Tampak klien terpasang ventilator</li> <li>- PCO<sub>2</sub> : 32,4</li> <li>PO<sub>2</sub> : 119,3</li> <li>HCO<sub>3</sub> : 32.3</li> <li>BE : 10,6</li> <li>Hasil AGD : Alkalosis respiratorik dan metabolik</li> </ul>	<p>Ensefalopati ↓ Sistem pertahanan tubuh terganggu ↓ Organisme ↓ Strepilokokus ↓ Trombus ↓ Permukaan lapisan pleura tertutup tebal eksudat trombus di vena pulmonalis ↓ Nekrosis hemoragik ↓ Abses pneumotoracales ↓ <b>Gangguan pertukaran gas</b></p>	<p><b>Gangguan pertukaran Gas</b>  <b>(D.0003)</b></p>
<p>DS :</p> <p>DO:</p> <ul style="list-style-type: none"> <li>- Tampak klien lemah</li> <li>- Tampak klien cenderung tidur</li> <li>- Tampak klien enggan untuk melakukan pergerakan, kecauali di bantu oleh perawat</li> <li>- Kekuatan otot</li> </ul>	<p>Ensefalopati ↓ Sistem pertahanan tubuh terganggu ↓ Virus ↓ Kuman patogen mencapai bronkioli terminalisasi sel epitel bersilia dan sel goblet ↓ Cairan edema + leukosit ke alveoli</p>	<p><b>Gangguan mobilitas fisik</b>  <b>(D.0054)</b></p>



<table border="1" style="margin-left: auto; margin-right: auto;"> <tr> <td style="text-align: center;">1</td> <td style="text-align: center;">1</td> </tr> <tr> <td style="text-align: center;">1</td> <td style="text-align: center;">1</td> </tr> </table>	1	1	1	1	<p style="text-align: center;">Konsolidasi paru ↓ Kapasital vital compliance menurun ↓ Gangguan mobilitas fisik</p>	
1	1					
1	1					
<p>DS: -</p> <p>DO:-</p> <ul style="list-style-type: none"> <li>- Tampak pasien mengalami kesadaran menurun</li> <li>- Tampak klien tidak mampu untuk melakukan perawatan dirinya secara mandiri</li> <li>- Tampak pasien dibantu secara total oleh perawat untuk mandi</li> <li>- Tampak mukosa bibir pasien kering, tampak kemerahan serta gusi yang mudah berdarah</li> <li>- Tampak banyak plak gigi pasien</li> <li>- Oral Hygiene juga di bantu oleh perawat</li> </ul>	<p style="text-align: center;">Ensefalopati ↓ Sistem pertahanan tubuh terganggu ↓ Virus ↓ Kuman patogen mencapai bronkioli terminalisasi sel epitel bersilia dan sel goblet ↓ Cairan edema + leukosit ke alveoli ↓ Konsolidasi paru ↓ Kapasital vital compliance menurun ↓ Defisit perawatan diri</p>	<p style="text-align: center;"><b>Defisit perawatan diri</b>  <b>(D.0109)</b></p>				

<p>DS:</p> <p>DO:</p> <ul style="list-style-type: none"> <li>- Tampak pasien terbaring lemah ditempat tidur</li> <li>- Tampak pasien enggan untuk melakukan pergerakan (imobilisasi)</li> <li>- Tampak ada luka bekubitus diarea sakrum pasien, derajat 2 dengan diameter 10 cm, kedalaman 0,5 cm</li> </ul>	<p>Ensefalopati</p> <p>↓</p> <p>Sistem pertahanan tubuh terganggu</p> <p>↓</p> <p>Pneumokokus masuk ke saluran cerna bagian bawah</p> <p>↓</p> <p>Eksudat masuk ke lveoli</p> <p>↓</p> <p>Sel darah merah dan leukosit pneumokokus mengisi alveoli</p> <p>Leukosit dan fibrin menyebabkan konsolidasi</p> <p>↓</p> <p>Peningkatan mikroorganisme patogen</p> <p>↓</p> <p><b>Gangguan integritas kulit/jaringan</b></p>	<p><b>Risiko gangguan integritas kulit/jaringan</b></p> <p><b>(D.0139)</b></p>
<p>DS:-</p> <p>DO:</p> <ul style="list-style-type: none"> <li>- Pasien tampak terpasang infus</li> <li>- Pasien tampak terpasang ventiltor</li> <li>- Pasien tampak terpasang ETT</li> <li>- Pasien tampak terpasang CVP</li> <li>- Pasien tampak terpasang NGT</li> <li>- Pasien tampak terpasang Chateter</li> <li>- Pasien post operasi Tracheostomy H+1</li> <li>- Tampak ada luka dekubitus pasien</li> </ul>	<p>Ensefalopati</p> <p>↓</p> <p>Sistem pertahanan tubuh terganggu</p> <p>Pneumokokus masuk ke saluran cerna bagian bawah</p> <p>↓</p> <p>Eksudat masuk ke lveoli</p> <p>↓</p> <p>Sel darah merah dan leukosit pneumokokus mengisi alveoli</p> <p>↓</p>	<p><b>Risiko infeksi</b></p> <p><b>(D.0142)</b></p>

- WBC : 6,8	Leukosit dan fibrin menyebabkan konsolidasi ↓ Risiko infeksi	
-------------	---	--

### DIAGNOSIS KEPERAWATAN

No	Diagnosis Keperawatan
1	<p><b>Bersihkan jalan napas tidak efektif b.d hipersekresi jalan napas</b></p> <p>DS: -</p> <p>DO :</p> <ul style="list-style-type: none"> <li>- Tampak ada sputum di mulut dan di selang ETT pasien</li> <li>- Terdengar suara napas tambahan ronchi pada pasien</li> <li>- Tampak pasien susah untuk mengeluarkan batuknya</li> <li>- Tampak ada luka post tracheostomi pada pasien</li> <li>- Tampak pasien susah untuk berbicara</li> <li>- Hasil foto Thorax Pneumonia Bilateral</li> </ul>
2	<p><b>Penurunan kapasitas adaptif intrakranial b.d gangguan metabolisme</b></p> <p>DS :</p> <ul style="list-style-type: none"> <li>- Keluarga pasien mengatakan bahwa pasien tiba-tiba tidak sadar pada saat istirahat dirumahnya</li> </ul> <p>DO:</p> <ul style="list-style-type: none"> <li>- TD : 133/87, HR : 116X/i, RR : 20X/i, S: 36,8 C, SPO2 : 98 %</li> <li>- GCS = E3M4V(ETT)sulit dikaji</li> <li>- Pasien tampak lemas, dan cenderung tidur</li> <li>- Tampak pasien mengalami kesadaran menurun</li> </ul> <p>Tampak pasien terpasang infus, terpasang ventilator, CVP</p>
3	<p><b>Gangguan pertukaran gas b.d ketidakseimbangan ventilasi-perfusi</b></p> <p>DS : -</p> <p>DO :</p> <ul style="list-style-type: none"> <li>- Tampak klien mengalami kesadaran menurun</li> </ul>

	<ul style="list-style-type: none"> <li>- Tampak klien terpasang ventilator</li> <li>- PCO<sub>2</sub> : 32,4</li> <li>PO<sub>2</sub> : 119,3</li> <li>HCO<sub>3</sub> : 32.3</li> <li>BE : 10,6</li> </ul> <p>Hasil AGD : Alkalosis respiratorik dan metabolik</p>				
4	<p><b>Gangguan mobilitas fisik b.d penurunan kekuatan otot</b></p> <p>DS :</p> <p>DO:</p> <ul style="list-style-type: none"> <li>- Tampak klien lemah</li> <li>- Tampak klien cenderung tidur</li> <li>- Tampak klien enggan untuk melakukan pergerakan, kecauali di bantu oleh perawat</li> <li>- Kekuatan otot</li> </ul> <table style="margin-left: auto; margin-right: auto; border-collapse: collapse;"> <tr> <td style="border: 1px solid black; padding: 2px 10px;">1</td> <td style="border: 1px solid black; padding: 2px 10px;">1</td> </tr> <tr> <td style="border: 1px solid black; padding: 2px 10px;">1</td> <td style="border: 1px solid black; padding: 2px 10px;">1</td> </tr> </table>	1	1	1	1
1	1				
1	1				
5	<p><b>Defisit perawatan diri b.d kelemahan</b></p> <p>DO:-</p> <ul style="list-style-type: none"> <li>- Tampak pasien mengalami kesadaran menurun</li> <li>- Tampak klien tidak mampu untuk melakukan perawatan dirinya secara mandiri</li> <li>- Tampak pasien dibantu secara total oleh perawat untuk mandi</li> <li>- Tampak mukosa bibir pasien kering, tampak kemerahan serta gusi yang mudah berdarah</li> <li>- Oral Hygiene juga di bantu oleh perawat</li> </ul>				
6	<p><b>Risiko gangguan integritas kuli/jaringan b.d imobilisasi</b></p> <p>DS:</p> <p>DO:</p> <ul style="list-style-type: none"> <li>- Tampak pasien terbaring lemah ditempat tidur</li> <li>- Tampak pasien enggan untuk melakukan pergerakan (imobilisasi)</li> <li>- Tampak ada luka bekubitus diarea sakrum pasien, derajat 2 dengan diameter 10 cm, kedalaman 0,5 cm</li> </ul>				
7	<p><b>Risiko infeksi b.d efek prosedur invasif</b></p> <p>DS:-</p> <p>DO:</p> <ul style="list-style-type: none"> <li>- Pasien tampak terpasang infus</li> <li>- Pasien tampak terpasang ventiltor</li> <li>- Pasien tampak terpasang ETT</li> <li>- Pasien tampak terpasang CVP</li> </ul>				

- |   |
|---|
| <ul style="list-style-type: none"><li>- Pasien tampak terpasang NGT</li><li>- Pasien tampak terpasang Chateter</li><li>- Pasien post operasi Tracheostomy H+1</li><li>- Tampak ada luka dekubitus pasien</li></ul> <p>WBC : 6.8</p> |
|---|



UNIVERSITAS ISLAM NEGERI  
**ALAUDDIN**  
M A K A S S A R

### RENCANA KEPERAWATAN

No	Diagnosis Keperawatan	Rencana Tindakan Keperawatan		
		Luaran Keperawatan	Intervensi	Rasional
1	<p><b>Bersihkan jalan napas tidak efektif b.d hipersekresi jalan napas (D.0149)</b>            DS: -            DO :</p> <ul style="list-style-type: none"> <li>- Tampak ada sputum di mulut dan di selang ETT pasien</li> <li>- Terdengar suara napas tambahan ronchi pada pasien</li> <li>- Tampak pasien susah untuk mengeluarkan batuknya</li> <li>- Tampak ada luka post tracheostomi pada pasien</li> <li>- Tampak pasien susah untuk berbicara</li> <li>- Hasil foto Thorax Pneumonia Bilateral</li> </ul>	<p>Setelah dilakukan tindakan keperawatan kepada Ny.H selama 3x24 jam, diharapkan bersihan jalan napas meningkat dengan kriteria hasil :</p> <ul style="list-style-type: none"> <li>- Produksi sputum menurun</li> <li>- Ronchi menurun</li> </ul>	<p><b>Fisioterapi Dada (I.01004)</b>  <b>Observasi</b></p> <ul style="list-style-type: none"> <li>- Identifikasi indikasi dilakukan fisioterapi dada</li> <li>- Identifikasi kontraindikasi fisioterapi dada</li> <li>- Monitor status pernapasan</li> <li>- Monitor jumlah karakteristik sputum</li> </ul> <p><b>Terapeutik</b></p> <ul style="list-style-type: none"> <li>- Posisikan pasien sesuai dengan area paru yang mengalami penumpukkan sputum</li> <li>- Gunakan bantal untuk membantu pengaturan posisi</li> <li>- Lakukan perkusi dengan posisi telapak tangan rata bersamaan ekspirasi melalui mulut</li> <li>- Lakukan fisioterapi dada setidaknya 2 jam setelah makan</li> <li>- Lakukan penghisapan lendir</li> </ul>	<p><b>Observasi</b></p> <ul style="list-style-type: none"> <li>- Untuk mengetahui layak dilakukan tindakan fisioterapi dada</li> <li>- Untuk mengetahui hal yang menghambat dilakukan fisioterapi dada</li> <li>- Untuk mengetahui status pernapasan pasien</li> <li>- Untuk mengetahui karakter dan jumlah dari sputum pasien</li> </ul> <p><b>Terapeutik</b></p> <ul style="list-style-type: none"> <li>- Untuk memudahkan perawat untuk mengeluarkan sekret</li> <li>- Untuk membantu menopang area yang akan dilakukan fisioterapi dada</li> <li>- Cara yang dilakukan dalam melakukan fisioterapi dada</li> <li>- Untuk menghindari pengeluaran kembali makanan dari mulut klien karena dilakukan</li> </ul>



			<p>untuk mengeluarkan sekret</p> <p><b>Edukasi</b></p> <ul style="list-style-type: none"> <li>- Jelaskan tujuan dan prosedur fisioterapi dada</li> </ul>	<p>fisioterapi dada</p> <ul style="list-style-type: none"> <li>- Untuk membantu mengeluarkan sekret jika tidak mampu dilakukan batuk efektif</li> </ul> <p><b>Edukasi</b></p> <ul style="list-style-type: none"> <li>- Agar klien mengetahui strategi yang diberikan</li> </ul>
2	<p><b>Penurunan kapasitas adaptif intrakranial b.d gangguan metabolisme (D.0066)</b></p> <p>DS :</p> <ul style="list-style-type: none"> <li>- Keluarga pasien mengatakan bahwa pasien tiba-tiba tidak sadar pada saat istirahat dirumahnya</li> </ul> <p>DO:</p> <ul style="list-style-type: none"> <li>- TD : 133/87, HR : 116X/i, RR : 20X/i, S: 36,8 C, SPO2 : 98 %</li> <li>- GCS = E3M4V(ETT)sulit dikaji</li> <li>- Pasien tampak lemas, dan cenderung tidur</li> <li>- Tampak pasien mengalami kesadaran menurun</li> <li>- Tampak pasien terpasang infus, terpasang ventilator, CVP</li> </ul>	<p>Setelah dilakukan tindakan keperawatan selama 3 x 24 jam, diharapkan kapasitas adaptif intrakranial meningkat dengan <b>Kriteria Hasil:</b></p> <ul style="list-style-type: none"> <li>- Tingkat kesadaran meningkat</li> <li>- Tekanan darah membaik</li> </ul>	<p><b>Pemantauan tanda vital (I.02060)</b></p> <p><b>Observasi</b></p> <ul style="list-style-type: none"> <li>- monitor tekanan darah</li> <li>- monitor suhu tubuh</li> <li>- monitor tekanan nadi</li> </ul> <p><b>Terapeutik</b></p> <ul style="list-style-type: none"> <li>- Atur interval pemantauan sesuai kondisi klien</li> <li>- Dokumentasikan hasil pemantauan</li> </ul> <p><b>Edukasi</b></p> <ul style="list-style-type: none"> <li>- Jelaskan tujuan dan prosedur pemantauan</li> </ul>	<p><b>Observasi</b></p> <ul style="list-style-type: none"> <li>- Untuk mengetahui tekanan darah klien</li> <li>- Untuk mengetahui suhu tubuh klien</li> <li>- Untuk mengetahui tekanan nadi klien</li> </ul> <p><b>Terapeutik</b></p> <ul style="list-style-type: none"> <li>- Untuk memantau kondisi kesehatan klien</li> </ul> <p><b>Edukasi</b></p> <ul style="list-style-type: none"> <li>- Agar klien dan keluarga mengetahui kegiatan yang dilakukan</li> </ul>
3	<p><b>Gangguan pertukaran gas b.d ketidakseimbangan ventilasi-perfusi</b></p>	<p>Setelah dilakukan tindakan keperawatan kepada Ny.H</p>	<p><b>Manajemen ventilasi Mekanik (I.01013)</b></p>	<p><b>Manajemen ventilasi mekanik Observasi</b></p>

<p><b>(D.0003)</b></p> <p>DS : -</p> <p>DO :</p> <ul style="list-style-type: none"> <li>- Tampak klien mengalami kesadaran menurun</li> <li>- Tampak klien terpasang ventilator</li> <li>- PCO<sub>2</sub> : 32,4</li> <li>PO<sub>2</sub> : 119,3</li> <li>HCO<sub>3</sub> : 32.3</li> <li>BE : 10,6</li> </ul> <p>Hasil AGD : Alkalosis respiratorik dan metabolik</p>	<p>selama 3x24 jam diharapkan pertukaran gas meningkat dengan kriteria hasil:</p> <ul style="list-style-type: none"> <li>- Tingkat kesadaran meningkat</li> <li>- PCO<sub>2</sub> membaik</li> <li>- Po<sub>2</sub> membaik</li> <li>- PH membaik</li> </ul>	<p><b><u>Observasi</u></b></p> <ul style="list-style-type: none"> <li>- Periksa indikasi ventilasi mekanik</li> <li>- Monitor efek ventilator terhadap status oksigen</li> <li>- Monitor gangguan mukosa</li> </ul> <p><b><u>Terapeutik</u></b></p> <ul style="list-style-type: none"> <li>- Atur posisi kepala</li> <li>- Reposisi pasien setiap 2 jam</li> <li>- Lakukan perawatan mulut secara rutin</li> <li>- Lakukan fisioterapi dada</li> <li>- Lakukan penghisapan lendir</li> </ul> <p><b><u>Kolaborasi</u></b></p> <ul style="list-style-type: none"> <li>- Kolaborasi pemilihan mode ventilator</li> <li>- Kolaborasi penggunaan PS/PEEP</li> </ul>	<ul style="list-style-type: none"> <li>- Untuk mengetahui apa indikasi dilakukan pemasangan ventilator</li> <li>- Untuk mengetahui efek pemberian ventilator terhadap status oksigen</li> <li>- Untuk mengetahui apakah ada gangguan pada mulut</li> </ul> <p>Terapeutik</p> <ul style="list-style-type: none"> <li>- Untuk mencegah aspirasi</li> <li>- Untuk mencegah ulkus pada bagian belakang pasien</li> <li>- Untuk mencegah kolonisasi kuman dan bakteri pada area mulut</li> <li>- Untuk memudahkan mengeluarkan sekret yang tertahan</li> <li>- Untuk mengeluarkan sekret</li> </ul> <p>Kolaborasi</p> <ul style="list-style-type: none"> <li>- Untuk menentukan mode ventilator yang tepat untuk pasien</li> <li>- Untuk meminimalkan terjadinya hipoventilasi</li> </ul>
<p>4</p> <p><b>Gangguan mobilitas fisik b.d penurunan kekuatan otot (D.0054)</b></p>	<p>Setelah dilakukan tindakan keperawatan kepada Ny.H</p>	<p><b>Pengaturan posisi (I.01019)</b></p> <p><b>Observasi</b></p>	<p><b>Pengaturan Posisi</b></p> <p><b>Observasi</b></p>

<p>DS :</p> <p>DO:</p> <ul style="list-style-type: none"> <li>- Tampak klien lemah</li> <li>- Tampak klien cenderung tidur</li> <li>- Tampak klien enggan untuk melakukan pergerakan, kecuali di bantu oleh perawat</li> <li>- Kekuatan otot</li> </ul> <table border="1" style="margin-left: auto; margin-right: auto;"> <tr> <td style="text-align: center;">1</td> <td style="text-align: center;">1</td> </tr> <tr> <td style="text-align: center;">1</td> <td style="text-align: center;">1</td> </tr> </table>	1	1	1	1	<p>selama 3x24 jam, diharapkan mobilitas fisik meningkat dengan <b>Kriteria hasil</b> :</p> <ul style="list-style-type: none"> <li>- Pergerakan ekstremitas meningkat</li> <li>- Kekuatan otot meningkat</li> <li>- Rentang gerak (ROM) meningkat</li> </ul>	<ul style="list-style-type: none"> <li>- Monitor status oksigenasi sebelum dan sesudah mengubah posisi</li> </ul> <p><b>Trapeutik</b></p> <ul style="list-style-type: none"> <li>- Atur posisi untuk mengurangi sesak</li> <li>- Tinggikan tempat tidur bagian kepala</li> <li>- Berikan topangan pada area edema</li> <li>- Motivasi terlibat dalam perubahan posisi</li> <li>- Ubah posisi setiap 2 jam</li> <li>- Ubah posisi dengan teknik log roll</li> </ul> <p><b>Edukasi</b></p> <ul style="list-style-type: none"> <li>- Informasikan saat akan dilakukan perubahan posisi</li> </ul>	<ul style="list-style-type: none"> <li>- Mengetahui status oksigenasi dengan mengukur frekuesnsi pernapasan sebelum dan sesudah mengubah posisi</li> </ul> <p><b>Terapeutik</b></p> <ul style="list-style-type: none"> <li>- Untuk mencegah sesak pada pasien</li> <li>- Posisi dapat membantu mengurangi sesak pada pasien</li> <li>- Untuk membantu menurunkan edema pada area yang mengalami edema</li> <li>- Untuk memberikan dukungan kepada pasien terlibat dalam gerakan</li> <li>- Untuk mencegah terjadinya ulkus pada tubuh bagian belakang pasien</li> <li>- Agar pasien mudah untuk dipindahkan</li> </ul> <p><b>Edukasi</b></p> <ul style="list-style-type: none"> <li>- Mempersiapkan pasien agar mengetahui tindakan yang akan diberikan</li> </ul>
1	1						
1	1						
<p>5</p> <p><b>Defisit perawatan diri b.d kelemahan (D.0109)</b></p>	<p>Setelah dilakukan tindakan keperawatan selama 3x24 jam pada Ny.H diharapkan</p>	<p><b>Dukungan perawatan diri (I.11348)</b></p> <p><b>Observasi</b></p>	<p><b>Dukungan perawatan diri</b></p> <p><b>Observasi</b></p>				

<p>DO:-</p> <ul style="list-style-type: none"> <li>- Tampak pasien mengalami kesadaran menurun</li> <li>- Tampak pasien tidak mampu untuk melakukan perawatan dirinya secara mandiri</li> <li>- Tampak pasien dibantu secara total oleh perawat untuk mandi</li> <li>- Tampak banyak plak gigi pasien, tampak bibir pasien kering</li> <li>- Oral Hygiene juga di bantu oleh perawat</li> </ul>	<p>perawatan diri meningkat dengan <b>kriteria hasil</b> :</p> <ul style="list-style-type: none"> <li>- Mempertahankan kebersihan diri</li> <li>- Mempertahankan kebersihan mulut</li> </ul>	<ul style="list-style-type: none"> <li>- Monitor tingkat kemandirian pasien</li> <li>- Identifikasi kebutuhan alat bantu kebersihan diri</li> </ul> <p><b>Terapeutik</b></p> <ul style="list-style-type: none"> <li>- Sediakan lingkungan yang terapeutik</li> <li>- Siapkan keperluan pribadi pasien</li> <li>- Dampingi dalam melakukan perawatan diri pasien</li> <li>- Fasilitasi kemandirian, bantu jika tidak mampu melakukan perawatan diri</li> <li>- Jadwal rutin perawatan diri</li> </ul> <p><b>Perawatan Mulut (I.11356)</b></p> <p><b>Observasi</b></p> <ul style="list-style-type: none"> <li>- Identifikasi kondisi umum (kesadaran, alat bantu napas, hemodinamik)</li> <li>- Identifikasi kondisi oral</li> <li>- Monitor kebersihan mulut, lidah dan gusi</li> </ul> <p><b>Terapeutik</b></p> <ul style="list-style-type: none"> <li>- Pilih sikat gigi sesuai dengan kondisi pasien</li> <li>- Dekatkan alat-alat dalam jangkauan untuk melakukan</li> </ul>	<ul style="list-style-type: none"> <li>- Untuk mengetahui tingkat kemandirian pasien dalam melakukan perawatan diri</li> <li>- Untuk mengetahui kebutuhan alat bantu kebersihan diri</li> </ul> <p><b>Terapeutik</b></p> <ul style="list-style-type: none"> <li>- Untuk menjaga privacy pasien</li> <li>- Untuk membantu menyiapkan kebutuhan pasien</li> <li>- Membantu pasien dalam melakukan perawatan diri</li> <li>- Untuk menjaga pasien agar tetap bersih</li> </ul>
---	--	---	---

			<p>perawatan secara mandiri</p> <ul style="list-style-type: none"> <li>- Sikat gigi dari arah gusi kemasing-masing gigi atas dan bawah</li> <li>- Gunakan <i>suction</i> untuk menghisap cairan saliva dimulut pada pasien penurunan kesadaran</li> <li>- Gunakan cairan clorhixidine atau sesuai kebijakan</li> <li>- Gunakan benang untuk mengangkat plak yang tidak dapat di jangkau sikat gigi</li> </ul>	
6	<p><b>Risiko gangguan integritas kulit/jaringan (D.0139)</b></p> <p>DS:</p> <p>DO:</p> <ul style="list-style-type: none"> <li>- Tampak pasien terbaring lemah ditempat tidur</li> <li>- Tampak pasien enggan untuk melakukan pergerakan (imobilisasi)</li> </ul> <p>Tampak ada luka bekubitus diarea sakrum pasien, derajat 2 dengan diameter 10 cm,</p>	<p>Setelah dilakukan tindakan keperawatan yang dilakukan pada Ny.H selama 3x24 jam di harapkan integritas kulit dan jaringan meningkat dengan kriteria hasil :</p> <ul style="list-style-type: none"> <li>- Kerusakan jaringan menurun</li> <li>- Kerusakan lapisan kulit menurun</li> <li>- Kemerahan menurun</li> <li>- Suhu tubuh membaik</li> </ul>	<p><b>Perawatan luka tekan (I.1456)</b></p> <p><b>Observasi</b></p> <ul style="list-style-type: none"> <li>- Monitor kondisi luka</li> </ul> <p><b>Terapeutik</b></p> <ul style="list-style-type: none"> <li>- Bersihkan kulit disekitar luka dengan sabun dan air</li> <li>- Bersihkan luka bagian dalam menggunakan Nacl</li> <li>- Lakukan pembalutan pada luka</li> <li>- Oleskan salep</li> <li>- Gunakan tempat tidur khusus</li> <li>- Jadwalkan perubahan posisi setiap 2 jam</li> </ul>	

	kedalaman 0,5 cm			
7	<p><b>Risiko infeksi b.d efek prosedur invasif (D.0142)</b></p> <p>DS:-</p> <p>DO:</p> <ul style="list-style-type: none"> <li>- Pasien tampak terpasang infus</li> <li>- Pasien tampak terpasang ventilator</li> <li>- Pasien tampak terpasang ETT</li> <li>- Pasien tampak terpasang CVP</li> <li>- Pasien tampak terpasang NGT</li> <li>- Pasien tampak terpasang Chateter</li> <li>- Pasien post operasi Tracheostomy H+1</li> <li>- Tampak ada luka dekubitus pasien</li> </ul> <p>WBC :6,8</p>	<p>Setelah dilakukan tindakan keperawatan kepada Ny.N selama 3x24 jam, diharapkan Tingkat infeksi menurun dengan kriteria hasil : kemerahan menurun, luka mengering, kadar sel darah putih membaik</p>	<p><b>Pencegahan Infeksi (I.14359)</b></p> <p><b>Observasi</b></p> <ul style="list-style-type: none"> <li>- Monitor tanda dan gejala infeksi lokal dan sistemik</li> </ul> <p><b>Terapeutik</b></p> <ul style="list-style-type: none"> <li>- Batasi jumlah pengunjung</li> <li>- Berikan perawatan kulit pada area edema</li> <li>- Cuci tangan sebelum dan sesudah kontak dengan lingkungan pasien</li> </ul> <p><b>Edukasi</b></p> <ul style="list-style-type: none"> <li>- Anjurkan meningkatkan asupan nutrisi</li> </ul>	<p><b>Observasi</b></p> <ul style="list-style-type: none"> <li>- Untuk mengetahui tanda dan gejala infeksi pada luka pasien</li> </ul> <p><b>Terapeutik</b></p> <ul style="list-style-type: none"> <li>- Untuk menghindari transmisi kuman dan bakteri</li> <li>- Untuk membersihkan dan merawat kulit sekitar luka</li> <li>- Untuk mencegah penularan infeksi</li> </ul> <p><b>Edukasi</b></p> <ul style="list-style-type: none"> <li>- Untuk mempercepat proses penyembuhan luka</li> </ul>



## IMPLEMENTASI KEPERAWATAN

No	No. DX. Kep	Waktu	Implementasi Tindakan Keperawatan	Nama Jelas
1	(D.0149)	Selasa , 08 Maret 2022	<p><b>Fisioterapi Dada</b></p> <p><b>Observasi</b></p> <ul style="list-style-type: none"> <li>- Mengidentifikasi indikasi dilakukan fisioterapi dada Hasil : Tampak sputum klien dalam jumlah banyak dan kental serta pasien hanya baring di tempat tidur</li> <li>- Mengidentifikasi kontraindikasi fisioterapi dada Hasil : Pasien tidak mengalami kanker paru</li> <li>- Memonitor status pernapasan Hasil : Rr: 20x/i</li> <li>- Memonitor jumlah karakteristik sputum Hasil : sputum dalam jumlah banyak dengan karakteristik berwarna kuning kental serta air liur yang sering keluar dimulutnya</li> </ul> <p><b>Terapeutik</b></p> <ul style="list-style-type: none"> <li>- Memposisikan pasien sesuai dengan area paru yang mengalami penumpukkan sputum Hasil : pasien dimiringkan ke arah kanan</li> <li>- Menggunakan bantal untuk membantu pengaturan posisi Hasil : perawat memberikan bantal untuk membantu mengatur posisi pasien</li> <li>- Melakukan perkusi dengan posisi telapak tangan rata bersamaan ekspirasi melalui mulut Hasil : perawat melakukan sesuai dengan instruksi pelaksanaan fisioterapi dada</li> <li>- Melakukan fisioterapi dada setidaknya 2 jam setelah makan Hasil : perawat melakukan fisioterapi dada 2 jam setelah pemberian makan via NGT</li> <li>- Melakukan penghisapan lendir untuk mengeluarkan sekret Hasil : setelah dilakukan fisioterapi dada perawat langsung melakukan suction untuk menghisap lendir pasien</li> </ul>	Riyadhatul jinan

		<b>11.40 WITA</b>	<b>Edukasi</b> <ul style="list-style-type: none"> <li>- Menjelaskan tujuan dan prosedur fisioterapi dada</li> </ul> Hasil : perawat menjelaskan kepada keluarga pasien yang berjaga 1 orang tentang apa yang dilakukan	
<b>2</b>	<b>(D.0066)</b>	<b>Selasa,08-Maret -2022</b>  <b>11.20 WITA</b>  <b>11.23 WITA</b>  <b>11.25 WITA</b>  <b>11.27 WITA</b>  <b>11.30 WITA</b>  <b>11.35 WITA</b>	<b>Pemantauan tanda vital</b> <b>Observasi</b> <ul style="list-style-type: none"> <li>- Memonitor tekanan darah Hasil : TD : 133/87 mmHg</li> <li>- Memonitor suhu tubuh Hasil : T: 36,8° C</li> <li>- Memonitor tekanan nadi Hasil : Nadi : 116x/i</li> <li>- Memonitor oksimetri nadi Hasil : SPO2 : 99 %</li> <li>- Memonitor pernapasan Hasil: RR:20x/i</li> </ul> <b>Terapeutik</b> <ul style="list-style-type: none"> <li>- Mengatur interval pemantauan sesuai kondisi klien Hasil : pengukuran TTV dilakukan setiap 1 jam</li> <li>- Mendokumentasikan hasil pemantauan Hasil : setelah dilakukan pengukuran dan pemantauan perawat mengisi flow sheet</li> </ul>	<b>Riyadhatul jinan</b>
<b>3</b>	<b>(D.0003)</b>	<b>Selasa, 08-Maret-2022</b>  <b>13.00 WITA</b>  <b>13.05 WITA</b>  <b>13.10 WITA</b>  <b>13.15 WITA</b>	<b>Manajemen ventilasi Mekanik</b> <b>Observasi</b> <ul style="list-style-type: none"> <li>- Monitor efek ventilator terhadap status oksigen Hasil : SPO2 99 %</li> <li>- Monitor gangguan mukosa Hasil : tampak bibir pasien kering, tampak ada luka di bagian bibir pasien serta banyak plak gigi pasien yang menumpuk</li> </ul> <b>Terapeutik</b> <ul style="list-style-type: none"> <li>- Mengatur posisi kepala untuk mencegah aspirasi Hasil : perawat meninggikan kepala pasien 30°-45°</li> <li>- Mereposisi pasien setiap 2 jam Hasil : perawat mengatur posisi pasien setiap 2 jam</li> </ul>	<b>Riyadhatul jinan</b>

		<p><b>08.15 WITA</b></p> <ul style="list-style-type: none"> <li>- Melakukan perawatan mulut secara rutin</li> </ul> <p>Hasil : perawat melakukan perawatan mulut secara rutin per-shift</p> <p><b>12.20 WITA</b></p> <ul style="list-style-type: none"> <li>- Melakukan fisioterapi dada</li> </ul> <p>Hasil : perawat melakukan fisioterapi dada pada pasien</p> <p><b>12.30 WITA</b></p> <ul style="list-style-type: none"> <li>- Melakukan penghisapan lendir</li> </ul> <p>Hasil : setelah dilakukan fisioterapi dada, perawat melakukan suction untuk mengeluarkan sekret</p> <p><b>12.45 WITA</b></p> <p><b>Kolaborasi</b></p> <ul style="list-style-type: none"> <li>- Mengkolaborasi pemilihan mode ventilator, penggunaan PS/PEEP</li> </ul> <p>Hasil : Mode Ventilator yaitu Mode SIMV, PEEP 8,0</p>	
4	(D.0054)	<p><b>Selasa,08-Maret 2022</b></p> <p><b>12.50 WITA</b></p> <ul style="list-style-type: none"> <li>- Memonitor status oksigenasi sebelum dan sesudah mengubah posisi</li> </ul> <p>Hasil : Sebelum Rr: 20x/i, HR:109X/i, SPO2 99 %</p> <p>Setelah perubahan posisi: 18 x/i, HR : 110 x/i, SPO2 100 %</p> <p><b>12.55 WITA</b></p> <p><b>Trapeutik</b></p> <ul style="list-style-type: none"> <li>- Meninggikan tempat tidur bagian kepala</li> </ul> <p>Hasil : perawat mengatur tempat tidur dibagian kepala pasien 30°-45°</p> <p><b>12.58 WITA</b></p> <ul style="list-style-type: none"> <li>- Memberikan topangan pada area edema</li> </ul> <p>Hasil : perawat memberikan bantal pada bagian bawah lengan klien</p> <ul style="list-style-type: none"> <li>- Mengubah posisi setiap 2 jam</li> </ul> <p>Hasil : perawat melakukan perubahan pasien setiap 2 jam</p> <p><b>13.15 WITA</b></p> <ul style="list-style-type: none"> <li>- Mengubah posisi dengan teknik log roll</li> </ul> <p>Hasil : perawat mengubah posisi pasien dengan teknik log roll</p> <p><b>13.10 WITA</b></p> <p><b>Edukasi</b></p> <ul style="list-style-type: none"> <li>- Menginformasikan saat akan dilakukan perubahan posisi</li> </ul> <p>Hasil : perawat menyampaikan kepada pasien walaupun dalam keadaan tidur kegiatan yang di lakukan</p>	Riyadhatul jinan

5	(D.0109)	<p>Selasa, 08-Maret-2022</p> <p>08.10 WITA</p> <p>08.15 WITA</p> <p>08.20 WITA</p> <p>08.25 WITA</p> <p>08.30 WITA</p> <p>08.00 WITA</p> <p>08.33 WITA</p> <p>08.35 WITA</p> <p>08.40 WITA</p> <p>08.45 WITA</p>	<p><b>Dukungan perawatan diri</b></p> <p><b>Observasi</b></p> <ul style="list-style-type: none"> <li>- Memonitor tingkat kemandirian pasien Hasil : Pasien tidak dapat melakukan apapun secara mandiri, dan dibantu secara total oleh perawat</li> <li>- Mengidentifikasi kebutuhan alat bantu kebersihan diri Hasil : pasien dibantu dalam menyediakan alat mandi dan alat untuk oral hygiene</li> </ul> <p><b>Terapeutik</b></p> <ul style="list-style-type: none"> <li>- Menyediakan lingkungan yang terapeutik Hasil : pada saat dibantu untuk perawatan diri pada pasien, perawat menjaga privacy pasien dengan menutup sampiran</li> <li>- Menyiapkan keperluan pribadi pasien Hasil : perawat membantu menyediakan sabun, tissue basah dan kering, sikat gigi</li> <li>- melakukan perawatan diri pasien Hasil : perawat membantu mulai dari awal sampai akhir perawatan diri pasien</li> <li>- Menjadwalkan rutin perawatan diri pasien Hasil : perawatan diri pasien dilakukan setiap hari</li> </ul> <p><b>Perawatan Mulut</b></p> <p><b>Observasi</b></p> <ul style="list-style-type: none"> <li>- Mengidentifikasi kondisi umum (kesadaran,alat bantu napas) Hasil: tampak pasien mengalami kesadaran menurun, tampak pasien terpasang ventilator</li> <li>- Mengidentifikasi kondisi oral Hasil: tampak mukosa bibir pasien kering, dan tampak kemerahan, serta tampak gusi pasien mudah untuk erdarah</li> <li>- Memonitor kebersihan mulut Hasil: tampak mulut klien kotor, dan banyak plak yang terlihat.</li> </ul> <p><b>Terapeutik</b></p> <ul style="list-style-type: none"> <li>- Memilih sikat gigi sesuai dengan kondisi pasien Hasil: tampak sikat gigi yang di gunakan adalah sikat gigi formula ukuran dewasa</li> <li>- Mendekatkan alat-alat dalam jangkauan untuk melakukan perawatan secara mandiri Hasil: perawat mendekatkan alat-alat</li> </ul>	
---	----------	--	---	--

		<p><b>08.45 WITA</b></p> <p><b>08.50 WITA</b></p> <p><b>08.55 WITA</b></p> <p><b>09.00 WITA</b></p>	<p>kedekat ranjang pasien</p> <ul style="list-style-type: none"> <li>- Menyikat gigi dari arah gusi kemasing-masing gigi atas dan bawah Hasil: perawat melakukan secara pelan-pelan</li> <li>- Menggunakan <i>suction</i> untuk menghisap cairan saliva dimulut pada pasien yang mengalami penurunan kesadaran Hasil: setelah dilakukan oral hygiene tampak pasien di lakukan <i>suctioen</i> dan di bersihkan jugaa dengan tissue kering</li> <li>- Menggunakan cairan <i>chlorhexidine</i> Hasil: perawat memberikan <i>chlorhexidine</i> menggunakan kapas lidi pada saat <i>oral hygiene</i></li> <li>- Menggunakan kasa untuk mengangkat plak yang tidak dapat dijangkau oleh sikat gigi Hasil: tampak perawat menggunakan kasa dan juga sendok untuk mengangkat plak gigi pasien yang sulit dijangkau</li> </ul>	
6	(D.0139)	<p>Selasa, 08-Maret, 2022</p> <p><b>09.10 WITA</b></p> <p><b>09.15 WITA</b></p> <p><b>09.25 WITA</b></p> <p><b>09.30 WITA</b></p> <p><b>09.35 WITA</b></p>	<p><b>Perawatan luka tekan</b></p> <p><b>Observasi</b></p> <ul style="list-style-type: none"> <li>- Memonitor kondisi luka Hasil : luka dekubitus sebesar koin, luka derajat II, warna dasar luka merah, terdapat eksudat, tepi luka berwarna hitam</li> </ul> <p><b>Terapeutik</b></p> <ul style="list-style-type: none"> <li>- Membersihkan kulit disekitar luka dengan sabun dan air Hasil : perawat mebersihkan area disekitar luka</li> <li>- Membersihkan luka bagian dalam menggunakan Nacl Hasil : pada saat membersihkan luka bagian dalam, perawat menggunakan Nacl</li> <li>- Mengoleskan salep Hasil: perawat mengoleskan salep serta pasien di berikan kapsul fujimin untuk membantu mengeringkan luka, serta mempercepat proses penyembuhan luka</li> <li>- Melakukan pembalutan pada luka Hasil : setelah dibersihkan dan diberi salep, perawat membalut luka menggunakan kasa dan hypafix</li> </ul>	Riyadhatul jinan



		<p><b>09.40 WITA</b></p> <p><b>09.50 WITA</b></p>	<ul style="list-style-type: none"> <li>- Menggunakan tempat tidur khusus Hasil : pasien menggunakan kasur khusus dekubitus</li> <li>- Menjadwalkan perubahan posisi setiap 2 jam Hasil : perawat mengubah posisi pasien setiap 2 jam</li> </ul>	
7	(D.0142)	<p><b>Selasa,08 Maret 2022</b></p> <p><b>13.20 WITA</b></p> <p><b>13.25 WITA</b></p> <p><b>13.30 WITA</b></p>	<p><b>Mencegah Infeksi</b></p> <p><b>Observasi</b></p> <ul style="list-style-type: none"> <li>- Memonitor tanda dan gejala infeksi lokal dan sistemik Hasil : perawat mengetahui tanda dan gejala infeksi yang terjadi pada klien</li> </ul> <p><b>Terapeutik</b></p> <ul style="list-style-type: none"> <li>- Membatasi jumlah pengunjung Hasil : perawat membattasi jumlah keluarga yang menjenguk klien</li> <li>- Mencuci tangan sebelum dan sesudah kontak dengan lingkungan pasien Hasil : perawat mencuci tangan sebelum dan sesudah kontak dengan lingkungan klien untuk menghindari transmisi kuman dan virus</li> </ul>	<b>Riyadhatul jinan</b>
8	(D.0149)	<p><b>Rabu,09 Maret 2022</b></p> <p><b>11.45 WITA</b></p> <p><b>11.50 WITA</b></p> <p><b>11.55 WITA</b></p> <p><b>12.00 WITA</b></p> <p><b>12.10 WITA</b></p>	<p><b>Fisioterapi Dada</b></p> <p><b>Observasi</b></p> <ul style="list-style-type: none"> <li>- Mengidentifikasi indikasi dilakukan fisioterapi dada Hasil : Tampak sputum klien dalam jumlah banyak dan kental serta pasien hanya baring di tempat tidur</li> <li>- Mengidentifikasi kontraindikasi fisioterapi dada Hasil : Pasien tidak mengalami kanker paru</li> <li>- Memonitor status pernapasan Hasil : Rr: 20x/i</li> <li>- Memonitor jumlah karakteristik sputum Hasil : sputum dalam jumlah banyak dengan karakteristik berwarna kuning kental serta air liur yang sering keluar dimulutnya</li> </ul> <p><b>Terapeutik</b></p> <ul style="list-style-type: none"> <li>- Memposisikan pasien sesuai dengan area paru yang mengalami penumpukkan sputum Hasil : pasien dimiringkan ke arah kanan</li> <li>- Menggunakan bantal untuk membantu pegaturan</li> </ul>	<b>Riyadhatul jinan</b>



		<p><b>12.20 WITA</b></p> <p>posisi Hasil : perawat memberikan bantal untuk membantu mengatur posisi pasien</p> <p><b>12.35 WITA</b></p> <p>Hasil : perawat melakukan sesuai dengan instruksi pelaksanaan fisioterapi dada</p> <p><b>12.40 WITA</b></p> <p>Hasil : perawat melakukan fisioterapi dada 2 jam setelah makan</p> <p><b>12.40 WITA</b></p> <p>Hasil : setelah dilakukan fisioterapi dada perawat langsung melakukan suction untuk menghisap lendir pasien</p> <p><b>11.40 WITA</b></p> <p><b>Edukasi</b></p> <p>Hasil : perawat menjelaskan kepada keluarga pasien yang berjaga 1 orang tentang apa yang dilakukan</p>		
<b>9</b>	<b>(D.0066)</b>	<p><b>Rabu 09 Maret -2022</b></p> <p><b>11.20 WITA</b></p> <p><b>11.23 WITA</b></p> <p><b>11.25 WITA</b></p> <p><b>11.27 WITA</b></p> <p><b>11.30 WITA</b></p> <p><b>11.35 WITA</b></p>	<p><b>Pemantauan tanda vital Observasi</b></p> <ul style="list-style-type: none"> <li>- Memonitor tekanan darah Hasil : TD : 133/87 mmHg</li> <li>- Memonitor suhu tubuh Hasil : T: 36,8° C</li> <li>- Memonitor tekanan nadi Hasil : Nadi : 116x/i</li> <li>- Memonitor oksimetri nadi Hasil : SPO2 : 99 %</li> </ul> <p><b>Terapeutik</b></p> <ul style="list-style-type: none"> <li>- Mengatur interval pemantauan sesuai kondisi klien Hasil : pengukuran TTV dilakukan setiap 1 jam</li> <li>- Mendokumentasikan hasil pemantauan Hasil : setelah dilakukan pengukuran dan pemantauan perawat mengisi flow sheet</li> </ul>	<b>Riyadhatul jinan</b>
<b>10</b>	<b>(D.0003)</b>	<b>Rabu 09</b>	<p><b>Manajemen ventilasi Mekanik Observasi</b></p>	<b>Riyadhatul</b>

		<p><b>Maret-2022</b></p> <p><b>13.00 WITA</b></p> <p><b>13.05 WITA</b></p> <p><b>13.10 WITA</b></p> <p><b>13.15 WITA</b></p> <p><b>08.15 WITA</b></p> <p><b>12.20 WITA</b></p> <p><b>12.30 WITA</b></p> <p><b>12.45 WITA</b></p>	<ul style="list-style-type: none"> <li>- Monitor efek ventilator terhadap status oksigen Hasil : SPO2 99 %</li> <li>- Monitor gangguan mukosa Hasil : tampak bibir pasien kering, tampak ada luka di bagian bibir pasien serta banyak plak gigi pasien yang menumpuk</li> </ul> <p><b><u>Terapeutik</u></b></p> <ul style="list-style-type: none"> <li>- Mengatur posisi kepala untuk mencegah aspirasi Hasil : perawat meninggikan kepala pasien 30°-45°</li> <li>- Mereposisi pasien setiap 2 jam Hasil : perawat mengatur posisi pasien setiap 2 jam</li> <li>- Melakukan perawatan mulut secara rutin Hasil : perawat melakukan perawatan mulut secara rutin per-shift</li> <li>- Melakukan fisioterapi dada Hasil : perawat melakukan fisioterapi dada pada pasien</li> <li>- Melakukan penghisapan lendir Hasil : setelah dilakukan fisioterapi dada, perawat melakukan suction untuk mengeluarkan sekret</li> </ul> <p><b><u>Kolaborasi</u></b></p> <ul style="list-style-type: none"> <li>- Mengkolaborasi pemilihan mode ventilator, penggunaan PS/PEEP Hasil : Mode Ventilator yaitu Mode SIMV, PEEP 8,0</li> </ul>	<b>jinan</b>
<b>11</b>	<b>(D.0054)</b>	<p><b>Rabu 09</b></p> <p><b>Maret 2022</b></p> <p><b>12.50 WITA</b></p> <p><b>12.55 WITA</b></p> <p><b>12.58 WITA</b></p>	<p><b>Pengaturan posisi</b></p> <p><b>Observasi</b></p> <ul style="list-style-type: none"> <li>- Memonitor status oksigenasi sebelum dan sesudah mengubah posisi Hasil : Sebelum Rr: 20x/i, HR:109X/i, SPO2 99 % Setelah perubahan posisi: 18 x/i, HR : 110 x/i, SPO2 100 %</li> </ul> <p><b>Trapeutik</b></p> <ul style="list-style-type: none"> <li>- Meninggikan tempat tidur bagian kepala Hasil : perawat mengatur tempat tidur dibagian kepala pasien 30°-45°</li> <li>- Memberikan topangan pada area edema Hasil : perawat memberikan bantal pada</li> </ul>	

		<p><b>13.15 WITA</b></p> <p><b>13.10 WITA</b></p>	<p>bagian bawah lengan klien</p> <ul style="list-style-type: none"> <li>- Mengubah posisi setiap 2 jam</li> </ul> <p>Hasil : perawat melakukan perubahan pasien setiap 2 jam</p> <ul style="list-style-type: none"> <li>- Mengubah posisi dengan teknik log roll</li> </ul> <p>Hasil : perawat mengubah posisi pasien dengan teknik log roll</p> <p><b>Edukasi</b></p> <ul style="list-style-type: none"> <li>- Menginformasikan saat akan dilakukan perubahan posisi</li> </ul> <p>Hasil : perawat menyampaikan kepada pasien walaupun dalam keadaan tidur kegiatan yang dilakukan</p>	
12	(D.0109)	<p><b>Rabu 09 Maret-2022</b></p> <p><b>08.10 WITA</b></p> <p><b>08.15 WITA</b></p> <p><b>08.20 WITA</b></p> <p><b>08.25 WITA</b></p> <p><b>08.30 WITA</b></p> <p><b>08.00 WITA</b></p>	<p><b>Dukungan perawatan diri</b></p> <p><b>Observasi</b></p> <ul style="list-style-type: none"> <li>- Memonitor tingkat kemandirian pasien</li> </ul> <p>Hasil : Pasien tidak dapat melakukan apapun secara mandiri, dan dibantu secara total oleh perawat</p> <ul style="list-style-type: none"> <li>- Mengidentifikasi kebutuhan alat bantu kebersihan diri</li> </ul> <p>Hasil : pasien dibantu dalam menyediakan alat mandi dan alat untuk oral hygiene</p> <p><b>Terapeutik</b></p> <ul style="list-style-type: none"> <li>- Menyediakan lingkungan yang terapeutik</li> </ul> <p>Hasil : pada saat dibantu untuk perawatan diri pada pasien, perawat menjaga privacy pasien dengan menutup sampiran</p> <ul style="list-style-type: none"> <li>- Menyiapkan keperluan pribadi pasien</li> </ul> <p>Hasil : perawat membantu menyediakan sabun, tissue basah dan kering, sikat gigi serta pasta gigi yang mengandung clorhixidine 0,5 %</p> <ul style="list-style-type: none"> <li>- Mendampingi dalam melakukan perawatan diri pasien</li> </ul> <p>Hasil : perawat membantu mulai dari awal sampai akhir perawatan diri pasien</p> <ul style="list-style-type: none"> <li>- Menjadwalkan rutin perawatan diri pasien</li> </ul> <p>Hasil : perawatan diri pasien dilakukan setiap hari</p> <p><b>Perawatan Mulut</b></p> <p><b>Observasi</b></p> <ul style="list-style-type: none"> <li>- Mengidentifikasi kondisi umum</li> </ul>	<b>Riyadhatul jinan</b>

		<p><b>08.33 WITA</b></p> <p>(kesadaran, alat bantu napas) Hasil: tampak pasien mengalami kesadaran menurun, tampak pasien terpasang ventilator</p> <p><b>08.35 WITA</b></p> <p>- Mengidentifikasi kondisi oral Hasil: tampak mukosa bibir pasien kering, dan tampak kemerahan, serta tampak gusi pasien mudah untuk erdarah</p> <p><b>08.40 WITA</b></p> <p>- Memonitor kebersihan mulut Hasil: tampak mulut klien kotor, dan banyak plak yang terlihat.</p> <p><b>08.45 WITA</b></p> <p><b>Terapeutik</b></p> <p>- Memilih sikat gigi sesuai dengan kondisi pasien Hasil: tampak sikat gigi yang digunakan adalah sikat gigi formula ukuran dewasa</p> <p><b>08.45 WITA</b></p> <p>- Mendekatkan alat-alat dalam jangkauan untuk melakukan perawatan secara mandiri Hasil: perawat mendekatkan alat-alat kedekat ranjang pasien</p> <p><b>08.50 WITA</b></p> <p>- Menyikat gigi dari arah gusi ke masing-masing gigi atas dan bawah Hasil: perawat melakukan secara pelan-pelan</p> <p><b>08.55 WITA</b></p> <p>- Menggunakan <i>suction</i> untuk menghisap cairan saliva dimulut pada pasien yang mengalami penurunan kesadaran Hasil: setelah dilakukan oral hygiene tampak pasien dilakukan <i>suction</i> dan dibersihkan juga dengan tissue kering</p> <p><b>09.00 WITA</b></p> <p>- Menggunakan cairan <i>chlorhexidine</i> Hasil: perawat memberikan <i>chlorhexidine</i> menggunakan kapas lidi pada saat <i>oral hygiene</i></p> <p>- Menggunakan kasa untuk mengangkat plak yang tidak dapat dijangkau oleh sikat gigi Hasil: tampak perawat menggunakan kasa dan juga sendok untuk mengangkat plak gigi pasien yang sulit dijangkau</p>		
13	(D.0139)	<p><b>Rabu, 09 Maret, 2022</b></p> <p><b>09.10 WITA</b></p>	<p><b>Perawatan luka tekan Observasi</b></p> <p>- Memonitor kondisi luka Hasil : luka dekubitus sebesar koin, luka derajat II, warna dasar luka merah, terdapat eksudat, tepi luka berwarna hitam</p> <p><b>Terapeutik</b></p>	<b>Riyadhatul jinan</b>

		<p><b>09.15 WITA</b></p> <p>- Membersihkan kulit disekitar luka dengan sabun dan air Hasil : perawat mebersihkan area disekitar luka</p> <p><b>09.25 WITA</b></p> <p>- Membersihkan luka bagian dalam menggunakan Nacl Hasil : pada saat membersihkan luka bagian dalam, perawat menggunakan Nacl</p> <p><b>09.30 WITA</b></p> <p>- Mengoleskan salep Hasil: perawat mengoleskan salep serta pasien di berikan kapsul fujimin untuk membantu mengeringkan luka, serta mempercepat proses penyembuhan luka</p> <p><b>09.35 WITA</b></p> <p>- Melakukan pembalutan pada luka Hasil : setelah dibersihkan dan diberi salep, perawat membalut luka menggunakan kasa dan hypafix</p> <p><b>09.40 WITA</b></p> <p>- Menggunakan tempat tidur khusus Hasil : pasien menggunakan kasur khusus dekubitus</p> <p><b>09.50 WITA</b></p> <p>- Menjadwalkan perubahan posisi setiap 2 jam Hasil : perawat mengubah posisi pasien setiap 2 jam</p>		
14	(D.0142)	<p><b>Rabu,09 Maret 2022</b></p> <p><b>13.20 WITA</b></p> <p><b>13.25 WITA</b></p> <p><b>13.30 WITA</b></p>	<p><b>Mencegah Infeksi</b></p> <p><b>Observasi</b></p> <p>- Memonitor tanda dan gejala infeksi lokal dan sistemik Hasil : perawat mengetahui tanda dan gejala infeksi yang terjadi pada klien</p> <p><b>Terapeutik</b></p> <p>- Membatasi jumlah pengunjung Hasil : perawat membattasi jumlah keluarga yang menjenguk klien</p> <p>- Mencuci tangan sebelum dan sesudah kontak dengan lingkungan pasien Hasil : perawat mencuci tangan sebelum dan sesudah kontak dengan lingkungan klien untuk menghindari transmisi kuman dan virus</p> <p><b>Edukasi</b></p> <p>- Menganjurkan meningkatkan asupan nutrisi Hasil : perawat memberikan motivasi kepada klien untuk meningkatkan asupan nutrisi</p>	<b>Riyadhatul jinan</b>



15	(D.0149)	<p><b>Kamis Maret 2022</b></p> <p><b>11.45 WITA</b></p> <p><b>11.50 WITA</b></p> <p><b>11.55 WITA</b></p> <p><b>12.00 WITA</b></p> <p><b>12.10 WITA</b></p> <p><b>12.20 WITA</b></p> <p><b>12.35 WITA</b></p> <p><b>12.40 WITA</b></p> <p><b>12.40 WITA</b></p> <p><b>11.40 WITA</b></p>	<p><b>Fisioterapi Dada</b></p> <p><b>Observasi</b></p> <ul style="list-style-type: none"> <li>- Mengidentifikasi indikasi dilakukan fisioterapi dada Hasil : Tampak sputum klien dalam jumlah banyak dan kental serta pasien hanya baring di tempat tidur</li> <li>- Mengidentifikasi kontraindikasi fisioterapi dada Hasil : Pasien tidak mengalami kanker paru</li> <li>- Memonitor status pernapasan Hasil : Rr: 20x/i</li> <li>- Memonitor jumlah karakteristik sputum Hasil : sputum dalam jumlah banyak dengan karakteristik berwarna kuning kental serta air liur yang sering keluar dimulutnya</li> </ul> <p><b>Terapeutik</b></p> <ul style="list-style-type: none"> <li>- Memposisikan pasien sesuai dengan area paru yang mengalami penumpukkan sputum Hasil : pasien dimiringkan ke arah kanan</li> <li>- Menggunakan bantal untuk membantu pengaturan posisi Hasil : perawat memberikan bantal untuk membantu mengatur posisi pasien</li> <li>- Melakukan perkusi dengan posisi telapak tangan rata bersamaan ekspirasi melalui mulut Hasil : perawat melakukan sesuai dengan instruksi pelaksanaan fisioterapi dada</li> <li>- Melakukan fisioterapi dada setidaknya 2 jam setelah makan Hasil : perawat melakukan fisioterapi dada 2 jam setelah pemberian makan via NGT</li> <li>- Melakukan penghisapan lendir untuk mengeluarkan sekret Hasil : setelah dilakukan fisioterapi dada perawat langsung melakukan suction untuk menghisap lendir pasien</li> </ul> <p><b>Edukasi</b></p> <ul style="list-style-type: none"> <li>- Menjelaskan tujuan dan prosedur fisioterapi dada Hasil : perawat menjelaskan kepada keluarga pasien yang berjaga 1 orang tentang apa yang dilakukan</li> </ul>	<b>Riyadhatul jinan</b>
----	----------	--	--	-------------------------



16	(D.0066)	<b>Kamis 10 Maret -2022</b>  <b>11.20 WITA</b>  <b>11.23 WITA</b>  <b>11.25 WITA</b>  <b>11.27 WITA</b>  <b>11.30 WITA</b>  <b>11.35 WITA</b>	<b>Pemantauan tanda vital</b> <b>Observasi</b> <ul style="list-style-type: none"> <li>- Memonitor tekanan darah Hasil : TD : 133/87 mmHg</li> <li>- Memonitor suhu tubuh Hasil : T: 36,8° C</li> <li>- Memonitor tekanan nadi Hasil : Nadi : 116x/i</li> <li>- Memonitor oksimetri nadi Hasil : SPO2 : 99 %</li> </ul> <b>Terapeutik</b> <ul style="list-style-type: none"> <li>- Mengatur interval pemantauan sesuai kondisi klien Hasil : pengukuran TTV dilakukan setiap 1 jam</li> <li>- Mendokumentasikan hasil pemantauan Hasil : setelah di lakukan pengukuran dan pemantauan perawat mengisi flow sheet</li> </ul>	Riyadhatul jinan
17	(D.0003)	<b>Kamis, 10 Maret-2022</b>  <b>13.00 WITA</b>  <b>13.05 WITA</b>  <b>13.10 WITA</b>  <b>13.15 WITA</b>  <b>08.15 WITA</b>  <b>12.20 WITA</b>  <b>12.30 WITA</b>	<b>Manajemen ventilasi Mekanik</b> <b><u>Observasi</u></b> <ul style="list-style-type: none"> <li>- Monitor efek ventilator terhadap status oksigen Hasil : SPO2 99 %</li> <li>- Monitor gangguan mukosa Hasil : tampak bibir pasien kering, tampak ada luka di bagian bibir pasien serta banyak plak gigi pasien yang menumpuk</li> </ul> <b><u>Terapeutik</u></b> <ul style="list-style-type: none"> <li>- Mengatur posisi kepala untuk mencegah aspirasi Hasil : perawat meninggikan kepala pasien 30°-45°</li> <li>- Mereposisi pasien setiap 2 jam Hasil : perawat mengatur posisi pasien setiap 2 jam</li> <li>- Melakukan perawatan mulut secara rutin Hasil : perawat melakukan perawatan mulut secara rutin per-shift</li> <li>- Melakukan fisioterapi dada Hasil : perawat melakukan fisioterapi dada pada pasien</li> <li>- Melakukan penghisapan lendir Hasil : setelah dilakukan fisioterapi dada, perawat melakukan suction untuk</li> </ul>	

		12.45 WITA	<p>mengeluarkan sekret</p> <p><b>Kolaborasi</b></p> <ul style="list-style-type: none"> <li>- Mengkolaborasi pemilihan mode ventilator, penggunaan PS/PEEP</li> </ul> <p>Hasil : Mode Ventilator yaitu Mode SIMV, PEEP 8,0</p>	
18	(D.0054)	<p>Kamis, 10 Maret 2022</p> <p>12.50 WITA</p> <p>12.55 WITA</p> <p>12.58 WITA</p> <p>13.15 WITA</p> <p>13.10 WITA</p>	<p><b>Pengaturan posisi</b></p> <p><b>Observasi</b></p> <ul style="list-style-type: none"> <li>- Memonitor status oksigenasi sebelum dan sesudah mengubah posisi</li> </ul> <p>Hasil : Sebelum Rr: 20x/i, HR:109X/i, SPO2 99 %</p> <p>Setelah perubahan posisi: 18 x/i, HR : 110 x/i, SPO2 100 %</p> <p><b>Trapeutik</b></p> <ul style="list-style-type: none"> <li>- Meninggikan tempat tidur bagian kepala</li> </ul> <p>Hasil : perawat mengatur tempat tidur dibagian kepala pasien 30°-45°</p> <ul style="list-style-type: none"> <li>- Memberikan topangan pada area edema</li> </ul> <p>Hasil : perawat memberikan bantal pada bagian bawah lengan klien</p> <ul style="list-style-type: none"> <li>- Mengubah posisi setiap 2 jam</li> </ul> <p>Hasil : perawat melakukan perubahan pasien setiap 2 jam</p> <ul style="list-style-type: none"> <li>- Mengubah posisi dengan teknik log roll</li> </ul> <p>Hasil : perawat mengubah posisi pasien dengan teknik log roll</p> <p><b>Edukasi</b></p> <ul style="list-style-type: none"> <li>- Menginformasikan saat akan dilakukan perubahan posisi</li> </ul> <p>Hasil : perawat menyampaikan kepada pasien walaupun dalam keadaan tidur kegiatan yang di lakukan</p>	Riyadhatul jinan
19	(D.0109)	<p>Kamis 10- Maret-2022</p> <p>08.10 WITA</p> <p>08.15 WITA</p>	<p><b>Dukungan perawatan diri</b></p> <p><b>Observasi</b></p> <ul style="list-style-type: none"> <li>- Memonitor tingkat kemandirian pasien</li> </ul> <p>Hasil : Pasien tidak dapat melakukan apapun secara mandiri, dan dibantu secara total oleh perawat</p> <ul style="list-style-type: none"> <li>- Mengidentifikasi kebutuhan alat bantu kebersihan diri</li> </ul> <p>Hasil : pasien dibantu dalam menyediakan alat mandi dan alat untuk oral hygiene</p>	Riyadhatul jinan

			<p><b>Terapeutik</b></p> <ul style="list-style-type: none"> <li>- Menyediakan lingkungan yang terapeutik Hasil : pada saat dibantu untuk perawatan diri pada pasien, perawat menjaga privacy pasien dengan menutup sampiran</li> <li>- Menyiapkan keperluan pribadi pasien Hasil : perawat membantu menyediakan sabun, tissue basah dan kering, sikat gigi serta pasta gigi yang mengandung clorhixidine 0,5 %</li> <li>- Mendampingi dalam melakukan perawatan diri pasien Hasil : perawat membantu mulai dari awal sampai akhir perawatan diri pasien</li> <li>- Menjadwalkan rutin perawatan diri pasien Hasil : perawatan diri pasien dilakukan setiap hari</li> </ul> <p><b>Perawatan Mulut</b></p> <p><b>Observasi</b></p> <ul style="list-style-type: none"> <li>- Mengidentifikasi kondisi umum (kesadaran, alat bantu napas) Hasil: tampak pasien mengalami kesadaran menurun, tampak pasien terpasang ventilator</li> <li>- Mengidentifikasi kondisi oral Hasil: tampak mukosa bibir pasien kering, dan tampak kemerahan, serta tampak gusi pasien mudah untuk erdarah</li> <li>- Memonitor kebersihan mulut Hasil: tampak mulut klien kotor, dan banyak plak yang terlihat.</li> </ul> <p><b>Terapeutik</b></p> <ul style="list-style-type: none"> <li>- Memilih sikat gigi sesuai dengan kondisi pasien Hasil: tampak sikat gigi yang di gunakan adalah sikat gigi formula ukuran dewasa</li> <li>- Mendekatkan alat-alat dalam jangkauan untuk melakukan perawatan secara mandiri Hasil: perawat mendekatkan alat-alat kedekat ranjang pasien</li> <li>- Menyikat gigi dari arah gusi kemasing-masing gigi atas dan bawah Hasil: perawat melakukan secara pelan-pelan</li> <li>- Menggunakan <i>suction</i> untuk menghisap cairan saliva dimulut pada pasien yang</li> </ul>	
	08.20 WITA			
	08.25 WITA			
	08.30 WITA			
	08.00 WITA			
	08.33 WITA			
	08.35 WITA			
	08.40 WITA			
	08.45 WITA			
	08.45 WITA			
	08.50 WITA			

		<p><b>08.55 WITA</b></p> <p><b>09.00 WITA</b></p>	<p>mengalami penurunan kesadaran Hasil: setelah dilakukan oral hygiene tampak pasien di lakukan <i>suctioen</i> dan di bersihkan jugaa dengan tissue kering</p> <ul style="list-style-type: none"> <li>- Menggunakan cairan <i>chlorhexidine</i> Hasil: perawat memberikan <i>chlorhexidine</i> menggunakan kapas lidi pada saat <i>oral hygiene</i></li> <li>- Menggunakan kasa untuk mengangkat plak yang tidak dapat dijangkau oleh sikat gigi Hasil: tampak perawat menggunakan kasa dan juga sendok untuk mengangkat plak gigi pasien yang sulit dijangkau</li> </ul>	
20	(D.0139)	<p><b>Kamis 10 Maret, 2022</b></p> <p><b>09.10 WITA</b></p> <p><b>09.15 WITA</b></p> <p><b>09.25 WITA</b></p> <p><b>09.30 WITA</b></p> <p><b>09.35 WITA</b></p> <p><b>09.40 WITA</b></p> <p><b>09.50 WITA</b></p>	<p><b>Perawatan luka tekan</b></p> <p><b>Observasi</b></p> <ul style="list-style-type: none"> <li>- Memonitor kondisi luka Hasil : luka dekubitus sebesar koin, luka derajat II, warna dasar luka merah, terdapat eksudat, tepi luka berwarna hitam</li> </ul> <p><b>Terapeutik</b></p> <ul style="list-style-type: none"> <li>- Membersihkan kulit disekitar luka dengan sabun dan air Hasil : perawat mebersihkan area disekitar luka</li> <li>- Membersihkan luka bagian dalam menggunakan Nacl Hasil : pada saat membersihkan luka bagian dalam, perawat menggunakan Nacl</li> <li>- Mengoleskan salep Hasil: perawat mengoleskan salep serta pasien di berikan kapsul fujimin untuk membantu mengeringkan luka, serta mempercepat proses penyembuhan luka</li> <li>- Melakukan pembalutan pada luka Hasil : setelah dibersihkan dan diberi salep, perawat membalut luka menggunakan kasa dan hypafix</li> <li>- Menggunakan tempat tidur khusus Hasil : pasien menggunakan kasur khusus dekubitus</li> <li>- Menjadwalkan perubahan posisi setiap 2 jam Hasil : perawat mengubah posisi pasien setiap 2 jam</li> </ul>	<b>Riyadhatul jinan</b>

21	(D.0142)	<p><b>Kamis,10 Maret 2022</b></p> <p><b>13.20 WITA</b></p> <p><b>13.25 WITA</b></p> <p><b>13.30 WITA</b></p>	<p><b>Mencegah Infeksi</b></p> <p><b>Observasi</b></p> <ul style="list-style-type: none"> <li>- Memonitor tanda dan gejala infeksi lokal dan sistemik</li> </ul> <p>Hasil : perawat mengetahui tanda dan gejala infeksi yang terjadi pada klien</p> <p><b>Terapeutik</b></p> <ul style="list-style-type: none"> <li>- Membatasi jumlah pengunjung</li> </ul> <p>Hasil : perawat membattasi jumlah keluarga yang menjenguk klien</p> <ul style="list-style-type: none"> <li>- Mencuci tangan sebelum dan sesudah kontak dengan lingkungan pasien</li> </ul> <p>Hasil : perawat mencuci tangan sebelum dan sesudah kontak dengan lingkungan klien untuk menghindari transmisi kuman dan virus</p> <p><b>Edukasi</b></p> <ul style="list-style-type: none"> <li>- Menganjurkan meningkatkan asupan nutrisi</li> </ul> <p>Hasil : perawat memberikan motivasi kepada klien untuk meningkatkan asupan nutrisi</p>	<b>Riyadhatul jinan</b>
----	----------	--	--	-----------------------------

## EVALUASI KEPERAWATAN

No	No. DX. Kep	Waktu	Evaluasi (SOAP)	Nama Jelas
1	(D.0149)	Selasa 08 Maret 2022  13.00 WITA	Bersihkan jalan napas tidak efektif S : - O: Tampak keluar sputum di mulut dan di ETT pasien dalam jumlah yang banyak A: Bersihkan jalan napas belum teratasi P: Lakukan fisioterapi dada  1. Monitor status pernapasan 2. Lakukan fisioterapi dada setidaknya 2 jam setelah makan 3. Lakukan suction	Riyadhatul Jinan
2	(D.0003)(	Selasa 08 Maret 2022  13.30 WITA	Gangguan pertukarang Gas S : - O: Tampak klien masih mengalami kesadaran menurun, dengan hasil AGD menunjukkan Alkalosis A: gangguan pertukaran gas belum teratasi P : intervensi di pertahankan  1. Manajemen ventilasi mekanik 2. Pertahankan oral care pasien	Riyadhatul Jinan
3	D.0066)	Selasa, 08 Maret 2022  12.00 WITA	Penurunan Kapasitas adaptif intrakranial S: - O: tampak klien cenderung tidur A : penurunan kapasitas adaptif intrakranial P : Intervensi dipertahnkan 1.monitor TD 2. Monitor suhu,pernapasan,SPO2	Riyadhatul Jinan
4	(D.0054)	Selasa , 08 Maret 2022	Defisit perawatan diri S : - O: tampak klien tidak mampu untuk melakukan perawatan	



		09.10 WITA	diri secara mandiri, semua di bantu oleh perawat - Tampak plak gigi pasien sedikit berkurang setelah di bersih A: defisit perawatan diri belum teratasi P : intervensi di pertahankan 1. Sediakan lingkungan yang terapeutik 2. Dampingi dalam perawatan diri 3. Lakukan oral hygiene secara rutin	
5	(D.0109)	Selasa , 08 Maret 2022 11.00 WITA	Gangguan mobilitas fisik S: - O: tampak pasien lemah, kekuatan otot menurun, dengan ekstremitas atas dan bawah tampak bengkak A: Gangguan mobilitas fisik belum teratasi P : Intervensi dipertahankan 1. Pengaturan posisi setiap 2 jam	Riyadhatul Jinan
6	(D.0139)	Selasa , 08 Maret 2022 10.30 WITA	Gangguan integritas kulit/jaringan S : - O: tampak ada luka dekubitus, tampak ada luka post tracheostomy H+1 A: Gangguan integritas kulit/jaringan belum teratasi P : intervensi di lanjutkan 1. Rawat luka dekubitus 2. Atur posisi setiap 2 jam	Riyadhatul Jinan
7	(D.0142)	Selasa 08 Maret 2022 14.00 WITA	Risiko infeksi O: tampak ada luka post tracheostomi H+1 (tracheo life), terpasang infus, NGT, CVT, ETT, Chateter, dan tampak ada luka dekubitus A : Risiko infeksi belum terasi P : Intervensi dilanjutkan 1. pencegahan infeksi 2. reposisi setiap 2 jam	Riyadhatul Jinan

8	(D.0149)	Rabu,09 Maret 2022  13.00 WITA	Bersihkan jalan napas tidak efektif S : - O: Tampak keluar sputum di mulut dan di ETT pasien dalam jumlah yang banyak A: Bersihkan jalan napas belum teratasi P: Lakukan fisioterapi dada  1. Monitor status pernapasan 2. Lakukan fisioterapi dada setidaknya 2 jam setelah makan 3. Lakukan suction	Riyadhatul Jinan
9	(D.0003)(	Rabu 09 Maret 2022  13.30 WITA	Gangguan pertukarang Gas S : - O: Tampak klien masih mengalami kesadaran menurun, dengan hasil AGD menunjukkan Alkalosis A: gangguan pertukaran gas belum teratasi P : intervensi di pertahankan  1. Manajemen ventilasi mekanik 2. Pertahankan oral care pasien	Riyadhatul Jinan Riyadhatul Jinan
10	D.0066)	Rabu 09 Maret 2022  12.00 WITA	Penurunan Kapasitas adaptif intrakranial S: - O: tampak klien cenderung tidur, tampak klien mengalami penurunan kesadaran, A : penurunan kapasitas adaptif intrakranial P : Intervensi dipertahankan 1.monitor TD 2. Monitor suhu,pernapasan,SPO2	Riyadhatul Jinan
11	(D.0054)	Rabu 09 Maret 2022  09.10 WITA	Defisit perawatan diri S : - O: tampak klien tidak mampu untuk melakukan perawatan diri secara mandiri, semua di bantu oleh perawat A: defisit perawatan diri belum teratasi P : intervensi di pertahankan  1. Sediakan lingkungan yang terapeutik 2. Dampingi dalam perawatan diri	Riyadhatul Jinan

12	(D.0109)	Rabu 09 Maret 2022  11.00 WITA	Gangguan mobilitas fisik S: - O: tampak pasien lemah, kekuatan otot menurun, dengan ekstremitas atas dan bawah tampak bengkak A: Gangguan mobilitas fisik belum teratasi P: Intervensi dipertahankan  2. Pengaturan posisi setiap 2 jam	Riyadhatul Jinan
13	(D.0139)	Rabu 09 Maret 2022  10.30 WITA	Gangguan integritas kulit/jaringan S: - O: tampak ada luka dekubitus, tampak ada luka post tracheostomy H+1 A: Gangguan integritas kulit/jaringan belum teratasi P: intervensi di lanjutkan  3. Rawat luka dekubitus 4. Atur posisi setiap 2 jam	Riyadhatul Jinan
14	(D.0142)	Rabu 09 Maret 2022  14.00 WITA	Risiko infeksi O: tampak ada luka post tracheostomi H+1 (tracheo life), terpasang infus, NGT, CVT, ETT, Chateter, dan tampak ada luka dekubitus A: Risiko infeksi belum terasi P: Intervensi dilanjutkan 1. pencegahan infeksi 2. reposisi setiap 2 jam	Riyadhatul Jinan
15	(D.0149)	Kami 10 Maret 2022  13.00 WITA	Bersihkan jalan napas tidak efektif S: - O: Tampak sputum di mulut dan di ETT pasien dalam jumlah yang sedikit, RR:20x/i A: Bersihkan jalan napas belum teratasi P: Lakukan fisioterapi dada  4. Monitor status pernapasan 5. Lakukan fisioterapi dada setidaknya 2 jam setelah makan 6. Lakukan suction	Riyadhatul Jinan

16	(D.0003)	Kamis 10 Maret 2022  13.30 WITA	Gangguan pertukarang Gas S : - O: Hasil AGD menunjukkan Alkalosis : PCO2:34,8,PO2,118,7,HCO3:30,4 BE:9,3 A: gangguan pertukaran gas belum teratasi P : intervensi di pertahankan  1. Manajemen ventilasi mekanik Pertahankan oral care pasien	
17	D.0066)	Kamis 10 Maret 2022  12.00 WITA	Penurunan Kapasitas adaptif intrakranial S: - O: tampak klien cenderung tidur TD: 127/89 mmHg,T: 36,9 C, SPO2: 100% A : penurunan kapasitas adaptif intrakranial P : Intervensi dipertahankan 1.monitor TD 2. Monitor suhu,pernapasan,SPO2	
18	(D.0054)	Kamis 10 Maret 2022  09.10 WITA	Defisit perawatan diri S : - O: tampak klien tidak mampu untuk melakukan perawatan diri secara mandiri, semua di bantu oleh perawat, tampak mulut pasien bersih, bibir klien tidak kering dan plak yang menempel di gigi klien sudah berkurang A: defisit perawatan diri belum teratasi P : intervensi di pertahankan  1. Oral hygiene dengan clorhixiidine 2. Dukungan perawatan diri	
19	(D.0109)	Kamis 10 Maret 2022  11.00 WITA	Gangguan mobilitas fisik S: - O: tampak pasien lemah, kekuatan otot menurun, dengan ekstremitas atas dan bawah bengkak sudah menurun dan sudah mulai digerakkan A: Gangguan mobilitas fisik belum teratasi P : Intervensi dipertahankan  3. Pengaturan posisi setiap 2 jam	Riyadhatul Jinan

20	(D.0139)	Kamis 10 Maret 2022  10.30 WITA	Gangguan integritas kulit/jaringan S : - O: tampak ada luka dekubitus, tampak ada luka post tracheostomy H+3 A: Gangguan integritas kulit/jaringan belum teratasi P : intervensi di lanjutkan  5. Rawat luka dekubitus 6. Atur posisi setiap 2 jam	Riyadhatul Jinan
21	(D.0142)	Kamis 10 Maret 2022  14.00 WITA	Risiko infeksi O: tampak ada luka post tracheostomi H+3 (tracheo life), terpasang infus, NGT, CVT, ETT, Chateter, dan tampak ada luka dekubitus A : Risiko infeksi belum terasi P : Intervensi dilanjutkan 1. pencegahan infeksi 2. reposisi setiap 2 jam	Riyadhatul Jinan

## BAB V PEMBAHASAN

### 5.1 Analisis Asuhan Keperawatan

#### 5.1.1 Analisis Pengkajian Keperawatan

Pasien atas nama Ny. H usia 49 tahun asal Enrekang merupakan pasien dengan kasus pneumonia akibat lama rawat di rumah sakit. Pneumonia yang dialami oleh Ny.H merupakan jenis VAP, dimana pneumonia akibat terpasangnya ventilasi mekanik pada pasien selama di rawat di ruang ICU. Ny.H sebelumnya pernah dirawat di salah satu rumah sakit di enrekang, dan kemudian di rujuk ke RSUP WAHIDIN SUDIROHUSODO, dan sekarang berada di ruang ICU selama 21 hari. Pengkajian di lakukan di ruang ICU pada tanggal 07 Maret 2022, alasan pasien di rujuk karena pasien mengalami kesadaran menurun, dengan TTV TD:133/87 mmHg, HR:116x/i, RR:20x/i, T: 36,8 °C, SPO2: 98%, saat ini pasien terpasang ventilator, terpasang ETT,infus, NGT,serta chateter urine. Tampak pasien tidak mampu untuk melakukan aktivitas secara mandiri, dan dibantu oleh perawat, tampak banyak plak gigi pasien, berdasarkan pengkajian MPS didapatkan bahwa :

**Tabel: 5.1Pengkajian awal MPS**

Hari	Area	Nilai			
		1	2	3	4
Senin,07-03-2022	Mukosa			√	
	Plak				√
	Total	7			

Berdasarkan hasil pengkajian menggunakan MPS, di dapatkan bahwa total skor berjumlah 7 menunjukkan nilai *oral hygiene* buruk.



Pada kasus ini jenis pneumonia yang dialami oleh Ny.H adalah pneumonia yang disebabkan oleh pasien terpasang ventilator, dimana berdasarkan teori, VAP (*Ventilator Associated Pneumonia*) merupakan penyakit infeksi pneumonia terkait pelayanan kesehatan atau *Healthcare Associated Infection* (HAIs) yang paling umum ditemukan di *Intensive Care Unit* (ICU) (Kemenkes RI, 2017). Risiko VAP pada pasien terintubasi ventilasi mekanik meningkat disebabkan oleh tabung endotrakeal yang terpasang invasif memungkinkan masuknya bakteri secara langsung ke saluran pernapasan bagian bawah karena tabung berada di trakea. Kolonisasi bakteri pada saluran pernapasan lebih lanjut difasilitasi oleh tidak adanya refleks batuk dan sekresi lendir yang berlebihan pada pasien dengan ventilasi mekanik (Yunita & Rondhianto, 2015).

VAP merupakan salah satu jenis infeksi nosokomial pada pasien yang terpasang ventilator umumnya setelah 48 jam sejak awal pemasangan ventilator mekanik. Dari data yang didapatkan dari unit Pencegahan dan Pengendalian Infeksi (PPI) didapatkan data pada bulan September 2018 Infeksi Daerah Operasi (IDO) 0,16%, *Hospital Aquired Pneumonia* (HAP) 1,4%, *Ventilator Aquired Pneumonia* (VAP) 2,8%. VAP terjadi karena infeksi mikroorganisme seperti *Pseudomonas aeruginosa*, *Klebsiella pneumoniae*, dan *Enterobacter* akibat dari pemasangan selang ETT yang menjadi jalan masuknya patogen ke dalam paru-paru (Yuniandita & Hudiyawati, 2020)

Angka kematian pasien yang mengalami VAP sebesar 30% dan dapat meningkat menjadi 70% seiring dengan penyerta lain seperti usia, riwayat kesehatan dan penyakit-penyakit kronis lainnya (Agus Purnama, 2020)

Kondisi ini telah disampaikan dalam Al-Qur'an Asy-Syura/42:30 yang berbunyi:

وَمَا آصَابَكُمْ مِنْ مُصِيبَةٍ فِيمَا كَسَبْتُمْ أَيْدِيكُمْ وَيَعْفُوا عَنْ كَثِيرٍ ( ٣٠ )

Terjemahnya :

*“Dan musibah apapun yang menimpa kamu adalah karena perbuatan tanganmu sendiri, dan Allah memaafkan banyak (dari kesalahan-kesalahanmu)”*.

Makna ayat di atas ialah, bahwasanya musibah yang menimpa umat manusia di muka bumi kapan dan dimanapun terjadinya, maka itu adalah disebabkan oleh perbuatan tanganmu sendiri yakni dosa dan kemaksiatan yang kamu lakukan, paling tidak disebabkan oleh kecerobohan atau ketidak hati-hatianmu. Musibah yang dialami itu hanyalah akibat sebagian dari kesalahanmu karena Allah tetap melimpahkan rahmat-Nya kepada kamu dan Allah memaafkan banyak dari kesalahan-kesalahan kamu sehingga kesalahan-kesalahan itu tidak mengakibatkan musibah atas diri kamu. seandainya pemaafan itu tidak dilakukan-Nya, pastilah kamu semua binasa bahkan tidak akan ada satu binatang melata pun di pentas bumi ini (Shihab, 2012). Keterkaitan antara ayat di atas dengan kasus yang diangkat ialah menunjukkan bahwa setiap kejadian di muka bumi ini pasti ada penyebabnya yang bisa jadi merupakan akibat dari perbuatan tangan sendiri. Manusia dengan akal pikirannya mampu membuat teknologi yang membantu manusia lain untuk tetap bertahan namun, hal itu juga mampu memberikan dampak buruk karena berpotensi menjadi penyebab masuknya penyakit lain.

Pada saat dilakukan pengkajian pada 07 maret 2022 ditemukan keluhan utama berupa pasien mengalami penurunan kesadaran, tampak

pasien banyak mengeluarkan sputum di mulut dan diselang ETTnya, pasien post tracheostomy hari +1, tampak pasien terpasang ventilator, RR:20x/i. HR:116x/i, suara napas ronchi, hal ini sejalan dengan penelitian (yanti, putri 2020) VAP adalah infeksi nasokomial pneumonia yang terjadi setelah 48 jam pada pasien dengan bantuan ventilasi mekanik baik melalui pipa *endotrachea* maupun pipa *tracheostomy*. Indikator yang di gunakan untuk menilai kejadian VAP ini dilihat dari data klinik yaitu Demam  $>38^{\circ}\text{C}$  ( $>100,4^{\circ}\text{F}$ ) yang bukan disebabkan gangguan lain, peningkatan jumlah leukosit diatas batas nilai normal (nilai leukosit  $>10.000/\mu\text{L}$ ) dan adanya sputum purulen serta penurunan kesadaran. Menurut asumsi peneliti berdasarkan hasil pengkajian yang di dapatkan sejalan dengan teori yang di bahas mengenai tanda dan gejala dari penyakit *Ventilator Associated Pneumonia* (VAP).

### 5.1.2 Analisis Diagnosis Keperawatan

Diagnosis keperawatan adalah penilaian klinis tentang respons manusia terhadap gangguan kesehatan atau proses kehidupan, atau kerentangan respons dari seorang individu, keluarga, kelompok, atau komunitas. Diagnosis keperawatan biasanya berisi dua bagian yaitu deskripsi atau pengubah, fokus diagnosis, atau konsep kunci dari diagnosis (Hernand dkk 2015).

Diagnosis pertama yang di temukan pada kasus ini Bersihan jalan napas tidak efektif b.d hipersekresi jalan napas, dimana data yang menunjang penegakkan diagnosis ini adalah Tampak ada sputum di mulut dan di selang ETT pasien, Terdengar suara napas tambahan ronchi pada pasien, Tampak pasien susah untuk mengeluarkan batuknya, Tampak ada luka post tracheostomi pada pasien, Tampak pasien susah untuk berbicara, Hasil foto

Thorax Pneumonia Bilateral. Menurut (Tim Pokja SDKI DPP PPNI, 2017) bersihan jalan nafas tidak efektif berhubungan dengan sekresi yang tertahan memiliki definisi yaitu Ketidak mampuan membersihkan sekret atau obstruksi jalan nafas untuk mempertahankan jalan nafas tetap paten. Gejala dan tanda mayor yang dapat ditemukan yaitu data objektif batuk tidak efektif atau tidak mampu batuk, sputum berlebih/obstruksi di jalan nafas, mengi, wheezing, dan/atau ronkhi kering. Sedangkan gejala dan tanda minor yang dapat ditemukan yaitu data subjektif dispnea, sulit bicara, ortopnea. dan pada data objektif dapat ditemukan yaitu gelisah, sianosis, bunyi nafas menurun, frekuensi nafas berubah, dan pola nafas berubah. Bersihan jalan nafas tidak efektif diakibatkan karena adanya infeksi pada saluran pernafasan bagian bawah sehingga mengakibatkan perproduksi sputum meningkat dan mengakibatkan konsolidasi cairan sputum di jalan nafas. Hal ini sesuai dengan teori yang dikemukakan oleh (Smeltzer dan Bare, 2013) bahwa bersihan jalan nafas tidak efektif karena adanya reaksi inflamasi yang dapat terjadi di alveoli, menghasilkan eksudat yang dapat mengganggu jalan nafas. Menurut penulis diagnosa bersihan jalan nafas tidak efektif berhubungan dengan sekresi yang tertahan pada pasien 1, gejala dan tanda mayor yang didapatkan sudah memenuhi validasi untuk menegakkan diagnosis sesuai dengan buku Standar Diagnosa Keperawatan Indonesia (SDKI) yaitu 80% hingga 100% data mayor.

Diagnosis selanjutnya yaitu gangguan pertukaran gas dimana tandanya adalah Tampak klien mengalami kesadaran menurun, Tampak klien terpasang ventilator,  $PCO_2$  : 32,4,  $PO_2$  : 119,3,  $HCO_3$  : 32.3BE : 10,6 . Gangguan pertukaran gas adalah kelebihan atau kekurangan oksigen dan/atau eliminasi karbondioksida pada membrane alveolus-kapiler (PPNI,

2017). Berdasarkan buku SDKI, gejala dan tanda mayor pada diagnosa gangguan pertukaran gas yaitu klien dyspnea, PCO<sub>2</sub> meningkat/menurun, PO<sub>2</sub> menurun, takikardia, pH arteri meningkat/menurun dan adanya bunyi nafas tambahan. Sedangkan untuk gejala dan tanda minornya yaitu klien pusing, sianosis, diaphoresis, gelisah, terdapat nafas cuping hidung, pola nafas abnormal dan kesadaran menurun. Menurut Nurarif & Kusuma (2015) reaksi peradangan pada pneumonia ini dapat menimbulkan sekret, semakin lama sekret semakin menumpuk di bronkus maka aliran bronkus menjadi semakin sempit dan pasien dapat merasa sesak. Tidak hanya terkumpul di bronkus lama-kelamaan sekret dapat sampai ke alveolus paru dan mengganggu sistem pertukaran gas di paru. Teori inilah yang menjadi alasan peneliti mengangkat diagnosa gangguan pertukaran gas.

Diagnosis ketiga adalah gangguan mobilitas fisik dengan hasil pengkajian didapatkan Tampak klien lemah, Tampak klien cenderung tidur, Tampak klien enggan untuk melakukan pergerakan, kecuali di bantu oleh perawat. Kekuatan otot sangat lemah. Gangguan mobilitas fisik adalah keterbatasan dalam gerakan fisik dari satu atau lebih ekstremitas secara mandiri. Pada pasien pneumonia gangguan mobilitas fisik disebabkan karena proses peradangan yang membuat cairan eksudat masuk kedalam alveoli yang kemudian compliance paru menurun sehingga mengakibatkan suplai O<sub>2</sub> menurun (Mansjoer & suriadi dan Rita Y, 2016).

Selanjutnya untuk diagnosis defisit perawatan diri, didapatkan hasil pengkajian Tampak pasien mengalami kesadaran menurun, Tampak klien tidak mampu untuk melakukan perawatan dirinya secara mandiri, Tampak pasien dibantu secara total oleh perawat untuk mandi, Oral Hygiene juga di bantu oleh perawat. Defisit perawatan diri adalah tidak mampu melakukan



atau menyelesaikan aktivitas perawatan diri Data objektif ditemukan tidak mampu mandi/mengenakan pakaian/makan/ket toilet/berhias secara mandiri, minat melakukan perawatan diri kurang (Tim Pokja SDKI DPP PPNI, 2017). Menurut (puspa, rahmadhani,2018), defisit perawatan diri disebabkan karena proses peradangan sehingga suplai O<sub>2</sub> ke otak menurun yang menyebabkan ketidakmampuan untuk melakukan kegiatan sehinggapenegakkan diagnosis defisit perawatan diri karena klien tidak mampu untuk melakukan pemenuhan kebutuhan personal secara mandiri, sehingga dibutuhkan bantuan tenaga keperawatan untuk membantu melakukan perawatan diri. Menurut penulis diagnosis Defisit perawatan diri berhubungan dengan kelemahan pada pasien , gejala dan tanda mayor yang didapatkan sudah memenuhi validasi untuk menegakkan diagnosis sesuai dengan buku Standar Diagnosa Keperawatan Indonesia (SDKI) yaitu 80% hingga 100% data mayor.

Diagnosis terakhir adalah Resiko infeksi ialah beresiko mengalami peningkatan terserang organisme patogenik (PPNI, 2017). Menurut hasil penelitian, peneliti menegakkan diagnosa resiko infeksi pada klien 1 belum menggunakan buku SDKI. Berdasarkan buku SDKI, diagnosa keperawatan resiko infeksi, faktor resikonya yaitu efek prosedur invasif. Pada klien dibuktikan dengan terpasangnya infus, terpasang ventilator, terpasang ETT,NGT, dan baru di lakukan tracheostomy . Alasan peneliti menegakkan diagnosa tersebut yaitu kasus ini sesuai dengan teori bahwa sebanyak 70% pasien yang dilakukan rawat inap mendapatkan terapi cairan infus. Tetapi karena terapi ini diberikan secara terus menerus dan dalam jangka waktu yang lama tentunya akan meningkatkan kemungkinan terjadinya komplikasi dari pemasangan infus, salah satunya adalah infeksi (Herlina et al 2018).



Peneliti berasumsi bahwa setelah dilakukan pengkajian, kemudian dilakukan penegakkan diagnosis seperti apa yang telah di terapkan dan sejalan dengan konsep dan teori ang mendukung di tegakkannya diagnosis tersebut.

### **5.1.3 Analisis Intervensi Keperawatan**

Intervensi keperawatan adalah segala treatment yang di kerjakan oleh perawat yang didasarkan pada pengetahuan dan penilaian klinis untuk mencapai luaran (outcome) yang di harapkan (SIKI,2018). Perencanaan keperawatan pada pasien dilakukan menggunakan Standar Intervensi Keperawatan Indonesia(SIKI) dan Standar Luaran Keperawatan Indonesia (SLKI). Perencanaan dilakukan setelah semua data yang terkumpul selesai dianalisa dan diprioritaskan. Perencanaan disesuaikan dengan kondisi masing-masing pasien. Perencanaan itulah yang nantinya akan dilakukan kepada klien untuk menyelesaikan masalah dengan efisien. Beberapa tindakan yang dapat dilakukan kepada klien meliputi observasi, terapeutik, edukasi, dan kolaborasi. Menurut asumsi peneliti bahwa penerapan intervensi harus berlandaskan pedoman kita yaitu buku standar intervensi keperawatan dan didukung oleh evidence based yang terupdate dan telah teruji manfaatnya, oleh karena itu peneliti telah menyusun beberapa intervensi yang akan di terapkan pada diagnosis tersebut.

Menurut SIKI (2018) intervensi keperawatan yang dapat dilakukan pada diagnosis bersihan jalan napas tidak efektif adalah fisioterapi dada.

Menurut SLKI (2018), tujuan dari asuhan keperawatan diharapkan masalah bersihan jalan napas meningkat dengan kriteria hasil produksi sputum menurun, serta ronchi menurun .

Menurut teori Khotimah (2013) dalam bukunya mengatakan bahwa pergerakan sputum dari saluran napas setelah dilakukan fisioterapi dada akan membuat rongga alveoli menjadi lebih lebar sehingga tekanannya mengecil yang mengakibatkan pengembangan alveoli lebih maksimal. Pengembangan alveoli akan mendukung ventilasi yang adekuat untuk meningkatkan asupan oksigen yang lebih banyak ke paru-paru. Sejalan dengan penelitian yang dilakukan oleh andini (2020) tindakan fisioterapi dada ini bertujuan untuk meningkatkan faal paru dan untuk melapangkan jalan pernapasan, serta mempertahankan fungsi utama pernapasan dan membersihkan saluran pernapasan dari sekret.

Menurut SIKI (2018) intervensi keperawatan yang dapat dilakukan pada diagnosis gangguan pertukaran gas salah satunya adalah manajemen ventilasi mekanik. Menurut SLKI (2018), tujuan dari asuhan keperawatan diharapkan masalah pertukaran gas meningkat dengan kriteria hasil PCO<sub>2</sub>, PO<sub>2</sub>, dan pH arteri membaik .

Menurut SIKI (2018) intervensi keperawatan yang dapat dilakukan pada diagnosis gangguan mobilitas fisik adalah pengaturan posisi. Menurut SLKI (2018), tujuan dari asuhan keperawatan diharapkan masalah mobilitas fisik meningkat dengan kriteria hasil pergerakan ekstremitas meningkat, kekuatan otot meningkat, gerakan terbatas menurun, kelemahan fisik meningkat. Menurut Hendra dkk (2011) mobilisasi didefinisikan menjadi penggantian posisi klien setiap dua jam yaitu miring kiri, telentang head up 30o dan miring kanan ). Untuk mencegah terjadinya kolonisasi orofaring dan kolonisasi lambung maka diperlukan tindakan pencegahan diantaranya *Head elevation of bed* dengan tujuan mengurangi terjadinya aspirasi aerodigesif (oroparingeal dan gastrointestinal), meningkatkan volume dan

ventilasi paru pasien, serta memberikan keamanan pada saat pemberian makan melalui NGT. Merawat pasien dengan ventilasi mekanik dalam posisi semi telentang bertujuan untuk mencegah aspirasi lambung. Dalam sebuah penelitian observasional dimana pasien dengan posisi telentang mengalami aspirasi dari pada pasien dengan semi telentang ( $45^\circ$ ) (Thomas *et al*, 2016). Berdasarkan 19 studi yang ditinjau, kejadian VAP, biaya rumah sakit, tingkat kematian, dan durasi penggunaan ventilator mekanik pada pasien yang tempat tidurnya cenderung pada  $45^\circ$  atau  $30-45^\circ$  secara signifikan lebih rendah dibandingkan dengan pasien yang berbaring dalam posisi terlentang (Najafi Ghezalje, T & Kalhor, L. 2016).

Menurut SIKI (2018) intervensi keperawatan yang dapat dilakukan pada diagnosis defisit perawatan diri adalah dukungan perawatan diri dan perawatan mulut (oral hygiene). Menurut SLKI (2018), tujuan dari asuhan keperawatan diharapkan masalah perawatan diri meningkat dengan kriteria hasil mempertahankan kebersihan diri meningkat, mempertahankan kebersihan mulut meningkat. *Oral hygiene* merupakan tindakan mandiri keperawatan yang memiliki dampak besar dalam keberhasilan pencegahan VAP pada pasien dengan ventilator mekanik. Pada pasien di ICU, plak gigi terbentuk lebih cepat dari pada pasien lain (Kaya *et al*, 2017). Hasil beberapa penelitian telah mengungkapkan bahwa bakteri yang ada dalam plak gigi adalah penyebab pneumonia terkait ventilator (VAP) (Hillier *et al*, 2013). Bathia *et al* (2015) mengatakan tingkat pneumonia terkait ventilator (VAP) berkurang hingga 50% dan angka kematian berkurang dari 20% menjadi 13,9% dengan mengikuti pedoman perawatan mulut. Perawatan mulut atau *Oral Hygiene* harus dilakukan sesuai prosedur dengan tepat untuk mencegah mikroba mengkolonisasi dalam rongga mulut pasien kritis

dengan ventilator mekanik di ICU (Purnama & Fikri, 2020). Kurang bersihnya *oral hygiene* dapat mengakibatkan kolonisasi kolonisasi mikroba di area orofaring dan trakhea, serta meningkatkan risiko aspirasi bila terjadi peningkatan sekret pada saluran pernapasan. Hal tersebut menjadi salah satu penyebab terjadinya VAP pada pasien yang terintubasi.

Penggunaan cairan *chlorhexidine* dalam proses perawatan mulut efektif untuk menghilangkan plak gigi secara berkala. Hal tersebut sesuai dengan penelitian yang dilakukan Khan *et al.* (2017). Larutan *Chlorhexidine* merupakan larutan *mouthwash* yang paling banyak di rekomendasikan. *Chlorhexidine* adalah salah satu jenis antiseptik dan disinfektan yang mempunyai efek bakterisidal dan bakteristatik terhadap bakteri gram positif dan bakteri gram negatif. *Chlorhexidine* memiliki spectrum yang luas dan sebagai anti pembentukan plak yang efektif (Yagmur, 2016). Sejalan dengan penelitian De Lacerda Vidal *et al* (2017), mengatakan menggunakan *toothbrushing* dengan 0,12% gel *Chlorhexidine gluconate* memiliki insiden VAP yang lebih rendah dibanding kelompok *control* tetapi tidak signifikan.

Perencanaan asuhan keperawatan yang akan dilakukan pada pasien pertama dan kedua dengan masalah keperawatan risiko infeksi yaitu pencegahan infeksi. Menurut SIKI (2018) intervensi yang dapat dilakukan pada diagnosa keperawatan resiko infeksi adalah monitor tanda dan gejala infeksi lokal dan sistemik, cuci tangan sebelum dan sesudah kontak dengan pasien dan lingkungan pasien, jelaskan tanda dan gejala infeksi, jelaskan cara mencuci tangan dengan benar, anjurkan meningkatkan asupan nutrisi, berikan antibiotik. Berdasarkan studi kasus pada pasien satu dan dua semua intervensi pada diagnosa keperawatan resiko infeksi dapat dilakukan pada pasien dan tidak ditemukan adanya perbedaan. Menurut SLKI (2018),

tujuan dari asuhan keperawatan diharapkan tingkat infeksi menurun dengan kriteria hasil kadar sel darah putih membaik.

#### **5.1.4 Analisis Implementasi Keperawatan**

Tindakan keperawatan adalah perilaku atau aktivitas spesifik yang dikerjakan oleh perawat untuk mengimplementasikan intervensi keperawatan. Tindakan Implementasi adalah tindakan dari rencana keperawatan yang telah disusun dengan menggunakan pengetahuan keperawatan, perawat melakukan dua intervensi yaitu mandiri/independen dan kolaborasi/interdisipliner (NANDA, 2015).

Pelaksanaan tindakan keperawatan pada pasien dilakukan tiga hari perawatan pada tanggal 08-10 Maret 2022 diruang ICU RS Wahidin Sudirohusodo Makassar. Implementasi dilakukan sesuai dengan intervensi yang telah disusun berdasarkan SIKI dan SLKI. Implementasi dilakukan sesuai dengan intervensi yang dibuat dan disesuaikan dengan masalah keperawatan yang telah ditemukan pada pasien. Berdasarkan perencanaan yang dibuat peneliti melakukan tindakan keperawatan yang telah disusun sebelumnya tindakan keperawatan yang dilakukan untuk mengatasi masalah keperawatan pada masalah bersihan jalan napas tidak efektif adalah melakukan fisioterapi dada yaitu dengan mengidentifikasi indikasi dilakukan fisioterapi dada, memonitor status pernapasan, memonitor jumlah dan karakteristik sputum, memposisikan pasien sesuai dengan area paru yang mengalami penumpukkan sputum, menggunakan bantal untuk mengatur posisi, melakukan perkusi dengan posisi ditelapak tangan rata bersamaan ekspirasi melalui mulut, melakukan fisioterapi dada setidaknya 2 jam setelah makan, melakukan penghisapan untuk mengeluarkan sekret.

Tindakan keperawatan pada masalah gangguan pertukaran gas adalah melakukan manajemen ventilasi mekanik, dengan memeriksa indikasi ventilasi mekanik, memonitor efek ventilator terhadap status oksigen, memonitor gangguan mukosa, mengatur posisi kepala untuk mencegah aspirasi, mereposisi pasien setiap 2 jam, melakukan perawatan mulut secara rutin, melakukan fisioterapi dada, melakukan penghisapan lendir, mengkolaborasi pemilihan mode ventilator, mengkolaborasi penggunaan PS/PEEP untuk meminimalkan hipoventilasi.

Tindakan keperawatan pada masalah gangguan mobilitas fisik pasien adalah mengatur posisi, yaitu dengan memonitor status oksigenasi sebelum dan sesudah mengubah posisi, mengatur posisi untuk mengurangi sesak, meninggikan tempat tidur bagian kepala, memberikan bantal yang tepat pada leher, memberikan topangan pada area edema, memotivasi terlibat dalam perubahan posisi, mengubah posisi setiap 2 jam, mengubah posisi dengan teknik log roll, serta menginformasikan saat akan dilakukan perubahan posisi.

Tindakan keperawatan pada masalah defisit perawatan diri adalah dengan melakukan dukungan perawatan diri, dengan memonitor tingkat kemandirian pasien, mengidentifikasi alat bantu kebersihan diri, menyediakan lingkungan yang terapeutik, menyiapkan keperluan pribadi klien, mendampingi dalam melakukan perawatan diri, memfasilitasi kemandirian, membantu jika tidak mampu melakukan perawatan diri, serta menjadwalkan secara rutin perawatan diri serta melakukan Oral Hygiene menggunakan *Chlorhexidine*. Berdasarkan hasil pengukuran MPS yang telah dilaksanakan selama tiga hari maka didapatkan nilai MPS pasien yang terpasang ventilator mekanik adalah:



**Tabel 5.2 : Skor MPS setelah dilakukan implementasi**

Hari	Area	Nilai			
		1	2	3	4
1	Mukosa			√	
	Plak			√	
	Total	6			
2	Mukosa			√	
	Plak		√		
	Total	5			
3	Mukosa		√		
	Plak		√		
	Total	4			

Berdasarkan tabel diatas dapat disimpulkan bahwa setelah dilaksanakan implementasi oral hygiene menggunakan chlorhexidine selama 3 hari berturut-turut di dapatkan nilai mukosa plak pada Ny.H, untuk implementasi hari pertama didapatkan nilai 6 dengan interpretasi kurang baik, hari kedua menunjukkan nilai 5 dengan interpretasi nilai MPS kurang baik, dan pada hari ketiga di dapatkan skor 4 dengan interpretasi hasil masuk dalam kategori baik. . Sesuai dengan jurnal oleh Nur Rizki Amali (2021) tentang implementasi *oral hygiene* untuk mengurangi risiko VAP di ruang intensive care unit (ICU) dapat disimpulkan bahwa *oral hygiene* menggunakan *chlorhexidine* dapat dilaksanakan untuk mengurangi risiko *ventilator associated pneumonia* (VAP). Peneliti berasumsi bahwa *oral hygiene* menggunakan *chlorhexidine* sangat di rekomendasikan untuk di implementasikan di ruang ICU, dengan melihat kondisi di ruang ICU dimana pemantauan terkait kebersihan mukosa mulut masih arang dilakukan, sehingga hal ini dapat disarankan untuk dapat di implementasikan.

Tindakan keperawatan pada masalah risiko infeksi adalah melakukan pencegahan infeksi, yaitu dengan memonitor tanda dan gejala infeksi lokal

dan sistemik, membatasi jumlah pengunjung, mencuci tangan sebelum dan sesudah kontak dengan pasien dan lingkungannya. Berdasarkan studi kasus pada pasien semua intervensi terapi yang telah disusun dilakukan pada pasien.

#### **5.1.5 Analisis Evaluasi Keperawatan**

Evaluasi pada kasus Ny.H pada hari Rabu, 09 Maret 2022 dari pemberian fisioterapi dada untuk masalah bersihan jalan napas tidak efektif diperoleh hasil data objektif tampak sputum yang keluar di mulut dan di selat ETT pasien berkurang, bunyi napas: ronchi: menurun, TTV:, P: 22kali/ menit, N: 109 kali/menit, sehingga dari data tersebut dapat disimpulkan masalah bersihan jalan napas tidak efektif belum teratasi dan intervensi dilanjutkan.

Dari pemberian manajemen ventilasi mekanik untuk masalah gangguan pertukaran gas diperoleh hasil data objektif klien tampak cenderung tidur, TTV: TD: 127/89 HmHg, P. 19 kali/menit, N.111 kali/menit, PCO<sub>2</sub>: 34,8, PO<sub>2</sub>:118,7, HCO<sub>3</sub>:30,4, BE:9,3, pasien di lakukan weaning, rencana pasien di pindahkan di perawatan biasa, sehingga masalah gangguan pertukaran gas belum teratasi dan intervensi dilanjutkan.

Dari pemberian pengaturan posisi untuk masalah gangguan mobilitas fisik diperoleh data tekanan darah setelah pengaturan posisi: 129/ 78 mmHg, Frekuensi Jantung: 76, kekuatan otot menurun (1) untuk kedua tungkai bawah,ekstremitas atas tampak mulai digerakkan, masalah gangguan mobilitas fisik belum teratasi sehingga intervensi dilanjutkan.

Selanjutnya pemberian oral hygiene dan dukungan perawatan diri untuk masalah didapatkan hasil bahwa masih membutuhkan bantuan dalam perawatan diri, tampak bibir pasien lembab, tampak plak gigi pasien berkurang. Sehingga masalah defisit perawatan diri belum tertasi, dan

pertahankan intervensi, dan berdasarkan implementasi yang telah di laksanakan maka evaluasi dari penilaian mukosa plak gigi pasien adalah

**Grafik 5.2: Evaluasi hasil Skor MPS**

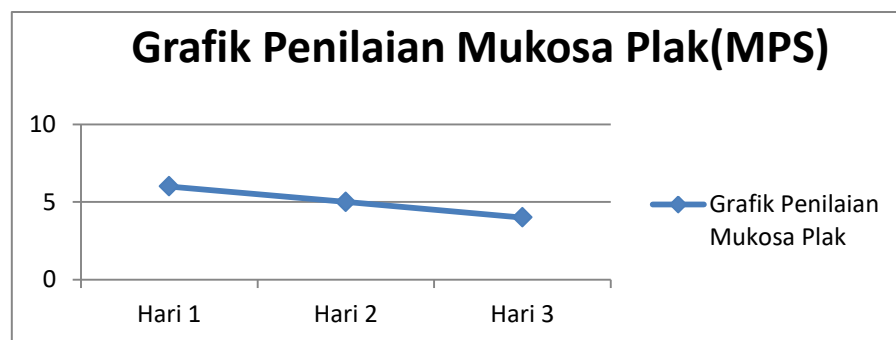

Berdasarkan penilaian diatas di dapatkan bahwa terjadi penurunan nilai mukosa dan plak gigi pasien setelah dilakukan oral hygiene menggunakan *chlorhexidine* selama 3 hari pengimplementasian. Sejalan dengan penelitian yang di laksanakan oleh Agus Purnama (2020) dengan judul perbandingan efektivitas oral hygiene menggunakan enzim lactoperoxidase dengan *chlorhexidine* dalam pencegahan VAP di ICU menunjukkan *chlorhexidine* mampu menurunkan angka kejadian VAP pada pasien yang terpasang ventilator karena *Chlorhexidine* adalah salah satu jenis antiseptik dan disinfektan yang mempunyai efek bakterisidal dan bakteriostatik terhadap bakteri gram positif dan bakteri gram negative yang memiliki spectrum yang luas dan sebagai anti pembentukan plak yang efektif. Menurut asumsi peneliti dari hasil evaluasi selama 3 hari yang telah di laksanakan bahwa penerapan *oral hygiene* menggunakan *chlorhexidine* dapat di rekomendasikan untuk di laksanakan di ruang ICU mengingat *oral hygiene* adalah salah satu tindakan mandiri keperawatan.

Dan untuk pencegahan infeksi pada masalah risiko infeksi, didapatkan data objektif bahwa pasien masih terpasang infus, terpasang

NGT, terpasang ventilator dan Kateter urine, pengunjung yang menjenguk pasien di batasi hanya satu orang, WBC: 10, sehingga masalah risiko infeksi belum teratasi pertahankan intervensi.

## 5.2 Analisis Intervensi EBP

Pada kasus ini, asuhan keperawatan pada pasien pneumonia dengan defisit perawatan diri menggunakan intervensi oral hygiene. Perawatan *Oral hygiene* merupakan tindakan yang tepat dilakukan untuk mencegah kejadian VAP. *Oral hygiene* merupakan tindakan mandiri keperawatan yang memiliki dampak besar dalam keberhasilan pencegahan VAP pada pasien dengan ventilator mekanik. Pada pasien di ICU, plak gigi terbentuk lebih cepat dari pada pasien lain (Kaya *et al*, 2017). Hasil beberapa penelitian telah mengungkapkan bahwa bakteri yang ada dalam plak gigi adalah penyebab pneumonia terkait ventilator (VAP) (Hillier *et al*, 2013). Bathia *et al* (2015) mengatakan tingkat pneumonia terkait ventilator (VAP) berkurang hingga 50% dan angka kematian berkurang dari 20% menjadi 13,9% dengan mengikuti pedoman perawatan mulut. Perawatan mulut atau *Oral Hygiene* harus dilakukan sesuai prosedur dengan tepat untuk mencegah mikroba mengkolonisasi dalam rongga mulut pasien kritis dengan ventilator mekanik di ICU. *Oral care* pada pasien terpasang ventilasi mekanik harus dilakukan secara komprehensif, meliputi pengkajian oral dengan *assessment tools*, pelaksanaan *toothbrushing* dengan antimikroba, membersihkan selang ETT, serta pemberian *moisturizer* sebagai pencegahan terjadinya VAP (Anggraeni & Rosaline, 2020).

Larutan *Chlorhexidine* merupakan larutan *mouthwash* yang paling banyak direkomendasikan. *Chlorhexidine* adalah salah satu jenis antiseptik dan disinfektan yang mempunyai efek bakterisidal dan bakteristatik terhadap bakteri gram positif dan bakteri gram negatif. *Chlorhexidine* memiliki spectrum yang luas dan sebagai anti pembentukan plak yang efektif (Yagmur, 2016). Sejalan dengan penelitian De

Lacerda Vidal *et al* (2017), mengatakan menggunakan *toothbrushing* dengan 0,12% gel *Chlorhexidine gluconate* memiliki insiden VAP yang lebih rendah. *Chlorhexidine* disebut sebagai *golden standar* untuk *oral hygiene* oleh *centre for disease control* karena memiliki efek antibakterial spektrum luas dan efektif terhadap penurunan plak (Bassi, Senussi, & Xiol, 2017; Juneja *et al.*, 2011; Bhaskar & Gupta, 2015), sebuah ulasan sistematis juga mengungkapkan bahwa *chlorhexidine* efektif dalam mencegah pneumonia nosokomial di unit perawatan intensif kardiothorax. Sebuah tinjauan sistematis juga menemukan efektivitas perawatan mulut dengan menyikat gigi dan ditambah obat kumur *chlorhexidine* terbukti menurunkan kejadian VAP pada pasien yang terpasang ventilasi mekanik (Alecrim *et al.*, 2019; Brignardello-Petersen, 2019)

Hal ini sejalan dengan yang dikemukakan oleh WHO mengenai bundles untuk pencegahan VAP yaitu menggunakan *Chlorhexidine* untuk oral *Hygiene*. Selain itu, penelitian yang dilakukan oleh Chan, Ruest, Meade & Cook (2007) menunjukkan bahwa penggunaan antiseptic oral secara signifikan dapat menurunkan kejadian VAP (0.56, 0.39 ke 0.81). *Chlorhexidine* cocok untuk digunakan sebagai antiseptic oral *Hygiene* karena dapat bekerja secara cepat pada berbagai target lokasi dan lebih rentan terjadi resistensi (Chan, Ruest, Meade & Cook, 2017). Angka kejadian VAP dapat diturunkan dengan bundle vap, salah satu komponen bundle VAP adalah penggunaan *Chlorhexidine* untuk oral *Hygiene*, dimana fungsi dari *Chlorhexidine* yaitu membunuh sel bakteri gram (+) dan bakteri gram (-). Sedangkan *Lactoperoxidase* berfungsi membunuh bakteri dengan memanfaatkan antimikroba alami yang ada dalam kandungan saliva.

Sejalan dengan teori yang dikemukakan oleh salah seorang pakar keperawatan DOROTHEA ELIZABETH OREM mengemukakan teorinya tentang “*self care deficit theory*” bahwa untuk melakukan proses asuhan keperawatan maka harus

dengan keyakinan bahwa setiap orang memiliki kemampuan untuk melakukan perawatan pada dirinya sendiri sehingga akan membantu individu dalam memenuhi kebutuhan hidupnya. Demikian dalam teori self care ini terdapat teori yang berkaitan dengan penelitian yang dilakukan yaitu teori therapeutic self care Nursing Agency Berdasarkan pandangan ini, ia berpendapat bahwa kegiatan atau tindakan keperawatan ditujukan kepada upaya memacu kemampuan mengasuh diri sendiri, dengan bantuan perawat maka individu dapat memenuhi kebutuhan untuk merawat dirinya

Menurut Orem, untuk melakukan proses asuhan keperawatan maka harus dengan keyakinan bahwa setiap orang memiliki kemampuan untuk melakukan perawatan pada dirinya sendiri sehingga akan membantu individu dalam memenuhi kebutuhan hidupnya, memelihara kesehatannya dan mencapai kesejahteraan. Teori Orem ini dikenal sebagai self-care deficit theory. Orem memberikan label pada teorinya sebagai teori umum yang terdiri atas 3 teori terkait, yaitu teori self-care, teori self-care deficit, dan teori nursing system.

Oleh karena itu pemberin intervensi oral hygien ini semata untuk mencegah penyakit dan sehingga pasien bisa segera pulih dan sembuh atas izin Allah swt. sebagaimana firman-Nya dalam QS Asy-Syu'ara'/26:80 yang berbunyi :

إِذَا مَرِضْتُ فَهُوَ يَشْفِينِ ( ٨٠ )

Terjemahnya :

“Dan apabila aku sakit, Dialah yang menyembuhkan aku”.

Tafsir Al-Misbah menyatakan sakit merupakan salah satu keniscayaan hidup manusia. Namun demikian, dalam hal penyembuhan bahwa Yang melakukannya adalah Allah Ta'ala. Perlu dicatat bahwa penyembuhan, sebagaimana ditegaskan oleh Nabi Ibrahim, bukan berarti upaya manusia untuk meraih kesembuhan tidak



diperlukan lagi. Sekian banyak hadits Rasulullah yang memerintahkan untuk berobat. Ucapan Nabi Ibrahim bermaksud menyatakan bahwa sebab dari segala sebab adalah datangnya dari Allah (Shihab, 2009).

Keterkaitan dalil ini adalah apapun penyakit yang menyerang seorang individu, maka yang hanya bisa mengangkat penyakit tersebut adalah Allah. Oleh karena itu, pasien, tenaga kesehatan, dan keluarga harus selalu meyakini dan mencari sebab bahwasannya untuk kesembuhan dari penyakit, semuanya adalah berasal dari Allah.

### **5.3 Keterbatasan**

Keterbatasan pada penelitian ini ialah karena keterbatasan waktu, implementasi hanya dilakukan selama 3x24 jam, sehingga hanya bisa diberikan dipagi hari dan tidak ada yang melanjutkan implementasi di malam hari sehingga proses evaluasi dianggap kurang maksimal.

## **BAB VI**

### **PENUTUP**

#### **6.1 Kesimpulan**

Berdasarkan pembahasan kasus di atas dan setelah melakukan asuhan keperawatan pada pasien dapat disimpulkan:

##### **6.1.1 Pengkajian Keperawatan**

Pengkajian pada kasus Ny.H didapatkan berupa data subjektif dan data objektif dimana klien di rawat di ruang ICU ini sudah 21 hari, keluarga pasien mengatakan bahwa pasien memiliki penyakit keturunan yaitu hipertensi, tampak klien cenderung tidur, tampak banyak sputum di mulut dan di selang ETT pasien, tampak mulut klien kering, dan banyak plak menempel di gignya, TTV 130/89 mmHg, HR:116x/i, RR:20x/i, T:36,8 C,SPO2:99%, hasil AGD menunjukkan alkalosis, tampak pasien terpasang infus,ventilator,NGT,ETT,post tracheostomy, dan chateter urine.

##### **6.1.2 Diagnosis Keperawatan**

Berdasarkan hasil pengkajian dan analisa data terdapat 7 diagnosa keperawatan yang ditegakkan pada pasien yaitu bersihan jalan napas berhubungan dengan hipersekresi jalan napas, penurunan kapasitas adaptif intrakranial berhubungan dengan gangguan metabolisme,gangguan pertukaran gas berhubungan dengan ketidakseimbangan ventilasi-perfusi, gangguan mobilitas fisik berhubungan dengan penurunan kekuatan otot, defisit perawatan diri berhubungan dengan kelemahan, gangguan integritas kulit/jaringan berhubungan dengan imobilisasi, dan risiko infeksi berhubungan dengan prosedur invasif.

### 6.1.3 Intervensi Keperawatan

Intervensi keperawatan untuk diagnosis bersihan jalan napas tidak efektif adalah fisioterapi dada, penurunan kapasitas adaptif intraknial adalah pemantauan TTV, gangguan pertukaran gas adalah manajemen ventilasi mekanik, gangguan mobilitas fisik adalah pengaturan posisi, defisit perawatan diri yaitu oral hygiene dan dukungan perawatan diri, gangguan integritas kulit/jaringan adalah perawatan luka tekan, dan risiko infeksi yaitu pencegahan infeksi.

### 6.1.4 Implementasi Keperawatan

Pelaksanaan tindakan keperawatan pada pasien dilakukan tiga hari perawatan pada tanggal 07-09 Maret 2022 di ruang ICU RS Wahidin Sudirohusodo Makassar. Implementasi dilakukan sesuai dengan intervensi yang telah disusun berdasarkan SIKI dan SLKI. Implementasi dilakukan sesuai dengan intervensi yang dibuat dan disesuaikan dengan masalah keperawatan yang telah ditemukan pada kedua pasien.

### 6.1.5 Evaluasi Keperawatan

Evaluasi pasien masalah keperawatan teratasi sebagian sesuai dengan kriteria hasil yang diharapkan oleh peneliti, karena pasien rencana dipindahkan ke perawatan biasa setelah proses weaning berhasil.

### 6.1.7 Intervensi EBPN

Pada kasus ini, asuhan keperawatan pada pasien pneumonia dengan defisit perawatan diri menggunakan intervensi oral hygiene. *Oral Hygiene* adalah tindakan membersihkan mulut yang berfungsi untuk mencegah mikroba mengkolonisasi dalam rongga mulut pasien dengan ventilator mekanik di ICU. Dalam menyelesaikan masalah defisit perawatan diri, penulis membantu memberikan oral hygiene dengan *clorhixidine* pada pasien di

mana dengan memberikan oral hygiene dengan *clorhixidine*, kebersihan mulut pasien terjaga, plak gigi pasien tidak menumpuk, serta memberikan kenyamanan pada pasien yang di rawat diruang icu .

## **6.2 Saran**

### **6.2.1 Bagi Mahasiswa**

Sebelum melakukan terapi oral hygiene ini baiknya, perhatikan indikasi dan kontraindikasi dilakukannya terapi ini, kemudian lingkungan sekitar klien di perhatikan agar ketika terapi tersebut berlangsung privacy pasien tetap terjaga.

### **6.2.2 Bagi Perawat**

Penerapan oral hygiene dapat dilakukan secara terus menerus pada pasien yang terpasang ventilator karena dapat mengurangi VAP, dan di rekomendasikan sebaiknya pada pasien VAP dilaksanakan oral hygiene 2x sehari pada waktu pagi dan malam hari.

## DAFTAR PUSTAKA

- Anwar, Athena, & Ika, Damayanti. (2014). *Pneumonia Di Indonesia. Jurnal Kesehatan Masyarakat Nasional*. 8(8), 359-365.
- Brunner Dan Suddarth. (2011). *Keperawatan Medikal Bedah Edisi8 Volume4*. Jakarta: Penerbit Buku Kedokteran EGC.
- Chalwadi Shila. (2020). *Critical Study Of Bhramari Pranayama A Review Article*. *International Journal Of Applied Ayurved Research* : College Kharghar. ISSN: 2347- 6362
- Muttaqin A (2008). *Buku Ajar Asuhan Keperawatan Klien Dengan Gangguan Sistem Pernafasan*. Jakarta : Salemba Medika.
- Muttaqin, A., & Novianty, A. (2012). *Asuhan Keperawatan Klien Dengan Gangguan Sistem Pernafasan : Buku Ajar*. Salemba Empat.
- Nursalam. (2016). *Metodologi Penelitian Ilmu Keperawatan Pendekatan Praktis* (4th Ed.). Salemba Medika.
- Nursalam. (2017). *Konsep Dan Penerapan Penelitian Ilmu Keperawatan*. Salemba Medik
- Padila. (2013). *Asuhan Keperawatan Penyakit Dalam*. Yogyakarta: Nuha Medika
- PPNI. (2018). *Standar Intervensi Keperawatan Indonesia (Definisi Dan Kriteria Hasil Keperawatan)* (1st Ed.). PPNI.
- PPNI. (2018). *Standar Luaran Keperawatan Indonesia (Definisi Dan Kriteria Hasil Keperawatan)* (1st Ed.). PPNI.
- Perry., P. &. (2013). *Buku Ajar Fundamental Keperawatan (Konsep, Proses Dan Praktik)*. In *Buku Ajar Fundamental Keperawatan (Konsep, Proses Dan*

*Praktik).*

- Purnama, A., & Fikri, R. (2020). Perbandingan Efektifitas Oral Hygiene Menggunakan Enzym Lactoperoxidase Dengan Chlorhexidine Dalam Pencegahan Vap Di Icu Rs X. *Jurnal Surya Muda*, 2(1), 54–64. <https://doi.org/10.38102/jsm.v2i1.57>
- Tim Pokja SDKI DPP PPNI. (2017). *Standar Diagnosis Keperawatan Indonesia Definisi dan Indikator Diagnostik*. Jakarta: Dewan Pengurus PPNI.
- Said, M. (2010). *Pengendalian Pneumonia Anak, Balita, Dewasa Dalam Rangka Pencapaian MDG4*. Kemenkes RI: Buletin Jendela Epidemiologi Volume 3, September 2010. ISSN 2087-1546 Pneumonia Balita
- Shihab, M. Q. (2012). *Tafsir Al Misbah : Pesan, Kesan dan Keserasian AlQur'an*(Cet. V). Lentera Hati.
- Yuniandita, N., & Hudiyawati, D. (2020). Prosedur Pencegahan Terjadinya Ventilator Associated Neumonia (VAP) Di Ruang Intensive Care Unit (ICU): A Literature Review. *Jurnal Berita Ilmu Keperawatan*, 13(1), 62–74.



## BIODATA



Penulis Skripsi yaitu Riyadhatul jinan lahir dari pasangan Alm. Bapak A.Madjid Tayeb dan ibu St. Maryam yang merupakan anak ketiga dari 3 bersaudara yang memiliki dua kakak hebat bernama Muhammad Iqbal dan Jf Idris. Penulis dilahirkan di Desa Rupe pada tanggal 26 Oktober 1998.

Penulis beralamat di RT 20 RW 008 Desa Rupe Kecamatan LANGGUDU Kab. Bima NTB. Penulis menyelesaikan pendidikan formal di SDN NO 2 RUPE, MTsN Karumbu, MAN 1 KOTA BIMA . Setelah menempuh pendidikan menengah atas, penulis melanjutkan pendidikan Strata ( S1 ) Program Studi Keperawatan di Universitas Islam Negeri Alauddin Makassar, dan melanjutkan Profesi Ners di kampus yang sama yaitu UIN ALAUDDIN MAKASSAR. Selama melanjutkan profesi di kampus tercinta ini penulis bersyukur dipertemukan dengan orang hebat yang kami anggap sebagai maha guru dan teman-teman angkatan yang luarbiasa. Dengan usaha dan Do'a mengantarkan penulis untuk mendapatkan predikat kompeten dan meraih gelar Ners.

UNIVERSITAS ISLAM NEGERI  
ALAUDDIN  
MAKASSAR

**L**

**A**

**M**

**P**

**I**

**R**

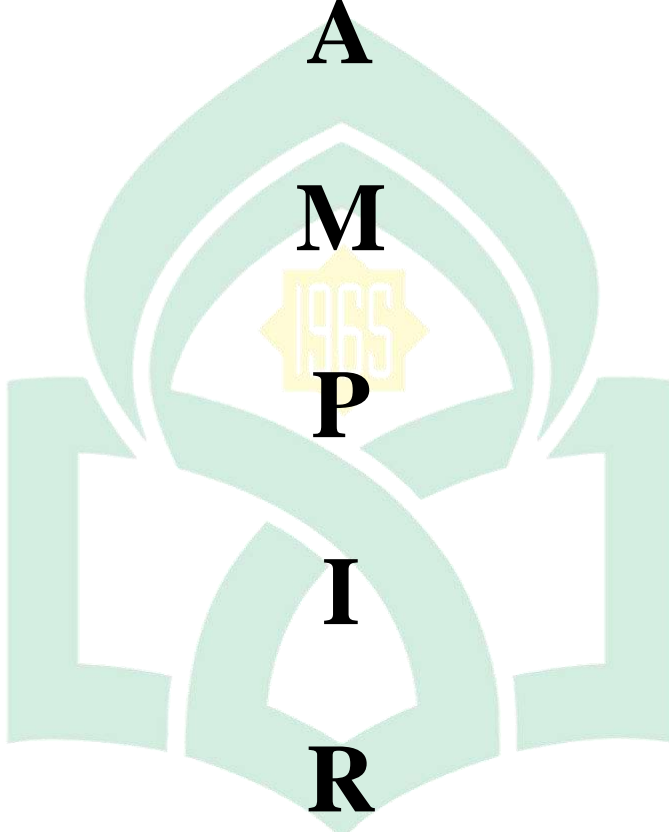

UNIVERSITAS ISLAM NEGERI  
**ALAUDDIN**  
M A K A S S A R

## Lampiran 1

## JURNAL YANG DIGUNAKAN

Journal of Bionursing  
2021, VOL. 3, NO. 2, 113-121

### Implementasi *Oral Care Hygiene* untuk Mengurangi Risiko *Ventilator Associated Pneumonia (VAP)* di Ruang *Intensive Care Unit (ICU)* Rumah Sakit Prof. Dr. Margono Soekarjo: *Case Study*

Nur Rizki Amalia Shidiq<sup>1</sup>, Sidik Awaludin<sup>2</sup>, Aji Kurniawan<sup>3</sup>

<sup>1</sup>Mahasiswa Profesi Ners Universitas Jenderal Soedirma

<sup>2</sup>Dosen Jurusan Keperawatan Fikes Unsoed

<sup>3</sup>Rumah Sakit Prof. Dr. Margono Soekarjo Purwokerto

#### ABSTRACT

**Background.** The insertion of an Endotracheal Tube (ETT) can trigger the occurrence of Ventilator Associated Pneumonia (VAP) due to bacterial colonization of secretions in the oral or tracheal area of the patient. One of the prevention of VAP can be in the form of providing oral hygiene in intubated patients. The purpose of the implementation is to find out the application of the use of oral hygiene guidelines from the Beck Oral Assessment Scale (BOAS) in intubated patients in the ICU Room of Prof. Hospital. Dr. Margono Soekarjo

**Method.** Implementation was carried out using a case study method with a total of 10 patients divided into 2 groups. Both groups were assessed for BOAS at the time the patients were intubated and extubated. Evaluation was carried out using the Mucosal-Plaque Score (MPS).

**Results.** Characteristics of respondents have an age range of 37-66 years. It is known that the average difference in the decrease in BOAS scores is the intervention group. While the MPS Score in the two groups did not have a difference.

**Conclusion.** Oral care hygiene with the guidance of the Beck Oral Assessment Scale (BOAS) can be used to reduce the risk of Ventilator Associated Pneumonia (VAP) in intubated patients.

#### KEYWORDS

Beck Oral Assessment Scale, Oral Hygiene, Ventilator Associated Pneumonia

### Jurnal Berita Ilmu Keperawatan

Jurnal Berita Ilmu Keperawatan  
Vol. 13 (1), 2020, 62-74  
p-ISSN: 1979-2697  
e-ISSN: 2721-1797

### Prosedur Pencegahan Terjadinya *Ventilator-Associated Pneumonia (Vap)* di Ruang *Intensive Care Unit (Icu)* : A Literature Review

Nadya Yuniandita<sup>1\*</sup>, Dian Hudiyawati<sup>2</sup>

<sup>1</sup>Program Profesi Ners, Universitas Muhammadiyah Surakarta, Surakarta 57162, Jawa Tengah, Indonesia.

<sup>2</sup>Departemen Keperawatan Medikal Bedah, Universitas Muhammadiyah Surakarta, Surakarta 57162, Jawa Tengah, Indonesia.

\*Korespondensi: [yunianditanad@gmail.com](mailto:yunianditanad@gmail.com)

**Abstrak:** Ventilator merupakan alat bantu pernafasan bertekanan positif atau negatif yang membuat aliran udara terkontrol pada jalan nafas pasien sehingga mampu mempertahankan dan memperbaiki ventilasi dan pemberian oksigen. Pasien kritis dengan intubasi dan menggunakan ventilator dalam jangka waktu lama di ICU beresiko terjadi *Associated Pneumonia (VAP)*. *Ventilator-associated Pneumonia (VAP)* merupakan salah satu HAIc atau infeksi nosokomial yang sering ditemukan di Rumah Sakit dan merupakan suatu infeksi pneumonia yang terjadi setelah 48 jam pemakaian ventilator mekanis baik pipa *endotracheal* maupun *tracheostomy*. *The Institute for Healthcare Improvement (IHI)* menerbitkan suatu guide line untuk pencegahan VAP yaitu *VAP bundle* dinyatakan dapat menurunkan angka kejadian VAP. Metode yang digunakan penulis dalam paper ini adalah *literatur journal*. Berdasarkan jurnal yang ada, dapat disimpulkan bahwa *VAP bundle care* merupakan prosedur yang tepat sebagai pencegahan terjadinya VAP di Ruang ICU pada pasien yang terpasang ventilator mekanik.

**Kata kunci:** VAP bundle care, Ventilator Mekanik, Intensive Care Unit, Ventilator Associated Pneumonia.

## Lampiran 2

Jinan 5/7			
ORIGINALITY REPORT			
<b>17%</b>	<b>18%</b>	<b>1%</b>	<b>8%</b>
SIMILARITY INDEX	INTERNET SOURCES	PUBLICATIONS	STUDENT PAPERS
PRIMARY SOURCES			
1	Submitted to State Islamic University of Alauddin Makassar Student Paper		2%
2	journals.ums.ac.id Internet Source		2%
3	es.scribd.com Internet Source		2%
4	digilib.ukh.ac.id Internet Source		2%
5	repositori.uin-alauddin.ac.id Internet Source		2%
6	www.dokumenakreditasipuskesmasfktf.com Internet Source		2%
7	repository.poltekkes-kaltim.ac.id Internet Source		1%
8	stikesmukla.ac.id Internet Source		1%
9	simdos.unud.ac.id Internet Source		1%
10	ojs.stikesmuhkendal.ac.id Internet Source		1%
11	ijhd.upnvj.ac.id Internet Source		1%
Exclude quotes <input type="checkbox"/> Off      Exclude matches <input type="checkbox"/> < 1% Exclude bibliography <input checked="" type="checkbox"/> On			

ALAUDDIN  
MAKASSAR

**Lampiran 3**

**Dokumentasi**



UNIVERSITAS ISLAM NEGERI  
**ALAUDDIN**  
M A K A S S A R