

**ANALISIS HUBUNGAN STATUS GIZI DENGAN KEJADIAN  
GANGGUAN HAID PADA REMAJA WANITA DI SEKOLAH  
MENENGAH ATAS (SMA) KOTA MAKASSAR**



**Skripsi**

Diajukan Untuk Memenuhi Salah Satu Syarat Meraih Gelar  
Sarjana Kedokteran Program Studi Pendidikan Dokter  
Pada Fakultas Kedokteran dan Ilmu Kesehatan  
Universitas Islam Negeri Alauddin Makassar

Oleh:

**KURNIAWAN ARHAM THAIEF**

NIM : 70600118048

**PROGRAM STUDI PENDIDIKAN DOKTER  
FAKULTAS KEDOKTERAN DAN ILMU KESEHATAN  
UIN ALAUDDIN MAKASSAR**

**2022**

## PERNYATAAN KEASLIAN SKRIPSI

Mahasiswa yang bertanda tangan di bawah ini:

Nama : Kurniawan Arham Thaief  
NIM : 70600118048  
Tempat/Tgl Lahir : Makassar, 9 September 2000  
Jur/Prodi/Konsentrasi : Pendidikan Dokter  
Fakultas/Program : Fakultas Kedokteran dan Ilmu Kesehatan  
Alamat : Jl. Damar No. 43 Makassar  
Judul : Analisis Hubungan Status Gizi dengan Kejadian Gangguan Haid pada Remaja Wanita di Sekolah Menengah Atas (SMA) Kota Makassar

Menyatakan dengan sesungguhnya dan penuh kesadaran bahwa skripsi ini benar adalah hasil karya saya sendiri. Jika di kemudian hari terbukti bahwa skripsi ini merupakan duplikat, tiruan, plagiat atau dibuat oleh orang lain, sebagian atau seluruhnya, maka skripsi dan gelar yang diperoleh karenanya batal demi hukum.

Makassar, 24 Agustus 2022

Penyusun



Kurniawan Arham Thaief  
70600118048

**PERSTUJUAN UJIAN HASIL KTI**

JUDUL : ANALISIS HUBUNGAN STATUS GIZI DENGAN KEJADIAN GANGGUAN HAID PADA REMAJA WANITA DI SEKOLAH MENENGAH ATAS (SMA) KOTA MAKASSAR

TELAH DISETUJUI OLEH PEMBIMBING UNTUK DIAJUKAN DALAM SEMINAR HASIL KARYA TULIS ILMIAH (KTI) MAHASISWA KEDOKTERAN

MAKASSAR, 24 AGUSTUS 2022

PEMBIMBING 1

PEMBIMBING 2



Dr. dr. Dewi Setiawati, Sp. OG, M. Kes

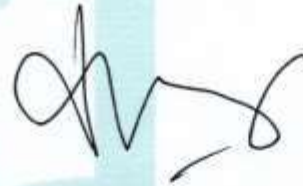

dr. Raully Rahmadhani, M. Kes

UNIVERSITAS ISLAM NEGERI  
**ALAUDDIN**  
M A K A S S A R

## PENGESAHAN SKRIPSI

Skripsi yang berjudul “Analisis Hubungan Status Gizi dengan Kejadian Gangguan Haid pada Remaja Wanita di Sekolah Menengah Atas (SMA) Kota Makassar”, yang disusun oleh Kurniawan Arham Thaief, NIM 70600118048, Mahasiswa Program Studi Pendidikan Dokter Fakultas Kedokteran dan Ilmu Kesehatan Universitas Islam Negeri Alauddin Makassar, telah diuji dan dipertahankan dalam sidang skripsi yang diselenggarakan pada hari Selasa, 23 Agustus 2022, dinyatakan telah dapat diterima sebagai salah satu syarat untuk memperoleh gelar Sarjana Kedokteran.

Makassar, 24 Agustus 2022  
26 Muharram 1444 H

### DEWAN PENGUJI

Ketua	: Dr. dr. Syatirah, Sp.A., M.Kes	(.....)
Sekretaris	: Dr. dr. Rosdianah, M.Kes	(.....)
Pembimbing I	: Dr. dr. Dewi Setiawati, Sp. OG., M.Kes	(.....)
Pembimbing II	: dr. Raully Rahmadhani, M.Kes	(.....)
Penguji I	: dr. Ulfah Rimayanti, Ph.D., Sp.M	(.....)
Penguji II	: Prof. Zulfahmi Alwi, Ph.D	(.....)

Diketahui Oleh,

Dekan Fakultas Kedokteran dan Ilmu Kesehatan

UIN Alauddin Makassar

  
Dr. dr. Syatirah, Sp.A., M. Kes  
NIP. 19800701 200604 2 002



## KATA PENGANTAR

بِسْمِ اللَّهِ الرَّحْمَنِ الرَّحِيمِ

Segala puji dan syukur saya haturkan atas kehadiran Allah SWT yang telah memberikan rahmat, nikmat kesehatan, dan kelancaran kepada penulis sehingga dapat menyelesaikan proposal penelitian dengan judul “**Analisis Hubungan Status Gizi Dengan Kejadian Gangguan Haid Pada Remaja Wanita di Sekolah Menengah Atas (SMA) Kota Makassar**”. Shalawat dan salam tidak henti penulis curahkan kepada Nabi Muhammad SAW yang telah membawa kita dari zaman jahiliyah ke zaman yang penuh akan ilmu pengetahuan. Proposal ini penulis susun sebagai salah satu syarat untuk mendapatkan gelar Sarjana Kedokteran pada Fakultas Kedokteran dan Ilmu Kesehatan Universitas Islam Negeri Alauddin Makassar.

Tantangan dan hambatan yang penulis jalani selama proses penyusunan proposal ini sangatlah banyak, namun atas berkat bantuan dari berbagai pihak, penulis dapat menyelesaikan proposal ini. Rasa terima kasih atas bantuan yang diberikan kepada penulis, terutama untuk kedua orang tua penulis, bapak Alm. Ilham Thaief dan Ibu Adriani Latif, yang tiada hentinya mendoakan, memberi semangat serta dukungan baik moril maupun materiil. Tidak lupa pula penulis haturkan rasa terima kasih atas bimbingan, bantuan dan motivasi yang telah diberikan untuk penulis, kepada:

1. Prof. Hamdan Juhannis, M.A., Ph.D. selaku Rektor UIN Alauddin Makassar.

2. Dr. dr. Syatirah, Sp.A.,M.Kes. selaku Dekan Fakultas Kedokteran dan Ilmu Kesehatan.
3. dr. Rini Fitriani, M.Kes. selaku Ketua Program Studi Pendidikan Dokter dan dr. Andi Tihardimanto Sp.JP., M. Kes. selaku Sekretaris Program Studi Pendidikan Dokter.
4. Dr.dr.Dewi Setiawati, Sp.OG.,M.Kes. selaku pembimbing I dan dr. Raully Ramadhani, M.Kes. selaku pembimbing II yang telah meluangkan waktu, pikiran, dan tenaganya untuk perbaikan proposal penelitian ini.
5. Staff akademik Program Studi Pendidikan Dokter Fakultas Kedokteran dan Ilmu Kesehatan UIN Alauddin Makassar yang telah membantu mengatur dan mengurus kelengkapan administrasi serta bantuan lain yang penulis butuhkan.
6. Ayahanda dan Ibunda dosen pengajar mata kuliah pada Program Studi Pendidikan Dokter Fakultas Kedokteran dan Ilmu Kesehatan UIN Alauddin Makassar yang telah memberikan ilmu yang bermanfaat kepada penulis.
7. Saudara-saudari F18bron3ktin (FK UIN angkatan 2018) yang telah kebersamai penulis dari awal bangku kuliah serta yang selalu memberikan semangat dan motivasi kepada penulis.
8. Semua pihak yang tidak dapat disebutkan satu persatu.

Proposal penelitian ini masih jauh dari kata sempurna, dan atas keterbatasan yang dimiliki penulis, kritik dan saran dari pembaca sangat diperlukan agar dapat menjadi suatu tulisan yang bermanfaat dan bernilai ibadah.

Makassar, 29 Juni 2022

Penulis,

**Kurniawan Arham Thaief**  
70600118048



## DAFTAR ISI

<b>PERNYATAAN KEASLIAN SKRIPSI.....</b>	<b>ii</b>
<b>PERSETUJUAN UJIAN HASIL KTI.....</b>	<b>iii</b>
<b>PENGESAHAN SKRIPSI.....</b>	<b>iv</b>
<b>KATA PENGANTAR.....</b>	<b>v</b>
<b>DAFTAR ISI.....</b>	<b>viii</b>
<b>DAFTAR TABEL.....</b>	<b>xi</b>
<b>DAFTAR BAGAN.....</b>	<b>xii</b>
<b>DAFTAR GAMBAR.....</b>	<b>xiii</b>
<b>DAFTAR LAMPIRAN.....</b>	<b>xiv</b>
<b>ABSTRAK.....</b>	<b>xv</b>
<b>ABSTRACT.....</b>	<b>xvi</b>
<b>BAB I PENDAHULUAN.....</b>	<b>1</b>
A. Latar Belakang.....	1
B. Rumusan Masalah.....	5
C. Hipotesis.....	6



D. Definisi Operasional dan Ruang Lingkup Penelitian.....	7
E. Kajian Pustaka.....	9
F. Tujuan Penelitian.....	14
G. Manfaat Penelitian.....	14
<b>BAB II TINJAUAN PUSTAKA.....</b>	<b>16</b>
A. Status Gizi.....	16
B. Fisiologi Haid.....	21
C. Gangguan Haid.....	24
D. Faktor-Faktor yang Mempengaruhi Gangguan Haid.....	26
E. Hubungan Status Gizi dengan Gangguan Haid.....	30
F. Integrasi Keislaman.....	32
G. Kerangka Teori.....	41
H. Kerangka Konsep.....	42
<b>BAB III METODOLOGI PENELITIAN.....</b>	<b>43</b>
A. Desain Penelitian.....	43
B. Lokasi dan Waktu Penelitian.....	43

C. Populasi dan Sampel Penelitian.....	43
D. Teknik Pengambilan Sampel.....	44
E. Cara Pengumpulan Data.....	45
F. Instrumen Penelitian.....	45
G. Kerangka Kerja.....	46
H. Langkah Pengolahan Data.....	47
I. Analisis Data.....	47
J. Etika Penelitian.....	48
<b>BAB IV HASIL DAN PEMBAHASAN.....</b>	<b>50</b>
A. Hasil.....	50
B. Pembahasan.....	59
C. Keterbatasan Penelitian.....	70
<b>BAB V PENUTUP.....</b>	<b>71</b>
A. Kesimpulan.....	71
B. Saran.....	72
<b>DAFTAR PUSTAKA.....</b>	<b>73</b>
<b>LAMPIRAN.....</b>	<b>80</b>

## DAFTAR TABEL

Tabel 1.1	Definisi Operasional.....	7
Tabel 1.2	Kajian Pustaka.....	9
Tabel 2.1	Klasifikasi Indeks Massa Tubuh.....	21
Tabel 4.1	Karakteristik Responden.....	51
Tabel 4.2	Distribusi Frekuensi Pola Konsumsi Makan.....	53
Tabel 4.3	Distribusi Frekuensi Status Gizi dalam Indeks Massa Tubuh.....	54
Tabel 4.4	Distribusi Frekuensi Status Gizi Berdasarkan Lingkar Lengan Atas (LILA) dan Lingkar Perut (LP).....	54
Tabel 4.5	Distribusi Frekuensi Gangguan Haid.....	55
Tabel 4.6	Distribusi Frekuensi Gangguan Haid Berdasarkan Kondisi Haid.....	55
Tabel 4.7	Hubungan Status Gizi dengan Siklus Haid Pada Remaja Wanita di SMA Negeri 2 Makassar.....	56
Tabel 4.8	Hubungan Status Gizi dengan Lama Haid Pada Remaja Wanita di SMA Negeri 2 Makassar.....	57
Tabel 4.9	Hubungan Status Gizi dengan Volume Darah Haid Pada Remaja Wanita di SMA Negeri 2 Makassar.....	58

## DAFTAR BAGAN

Bagan 2.1	Kerangka Teori.....	41
Bagan 2.2	Kerangka Konsep.....	42
Bagan 3.1	Kerangka Kerja.....	46



## DAFTAR GAMBAR

Gambar 1. Korelasi hormonal dan perubahan siklus ovarium dan uterus.....22





## DAFTAR LAMPIRAN

Lampiran 1	Formulir <i>Informed Consent</i> .....	80
Lampiran 2	Kuisisioner Penelitian.....	81
Lampiran 3	Persuratan.....	86
Lampiran 4	Data Penelitian.....	93
Lampiran 5	Pengolahan Data Penelitian.....	102
Lampiran 6	Dokumentasi Pengambilan Data.....	108
Lampiran 7	Riwayat Hidup.....	109



**ANALISIS HUBUNGAN STATUS GIZI DENGAN KEJADIAN GANGGUAN  
HAID PADA REMAJA WANITA DI SEKOLAH MENENGAH ATAS (SMA)  
KOTA MAKASSAR**

*Kurniawan Arham Thaief<sup>1</sup>, Dewi Setiawati<sup>2</sup>, Raully Ramadhani<sup>3</sup>, Ulfah  
Rimayanti<sup>4</sup>, Zulfahmi Alwi<sup>5</sup>*

Program Studi Pendidikan Dokter UIN Alauddin Makassar

Email : [kurniawanarhamthaief@gmail.com](mailto:kurniawanarhamthaief@gmail.com)

**ABSTRAK**

Keteraturan haid merupakan salah satu komponen dalam menggambarkan kondisi kesehatan reproduksi pada wanita. Gangguan saat haid yang dapat dialami wanita sangat bervariasi, gangguan tersebut dapat terjadi dalam bentuk gangguan siklus haid (polimenore, oligomenore, amenorea), gangguan pada durasi haid yang terlalu lama (menoragia) atau terlalu cepat (brakimenore), dan gangguan terhadap volume darah yang keluar saat haid (hipermenorhea, hipomenorhea). Gangguan-gangguan tersebut dipengaruhi oleh banyak faktor dan salah satunya adalah status gizi. Tujuan penelitian ini untuk mengetahui hubungan antara status gizi dengan kejadian gangguan haid pada remaja wanita di SMA Kota Makassar. Desain penelitian yang digunakan adalah analitik observasional dengan pendekatan penelitian *cross sectional*. Penelitian ini dilakukan di SMA Negeri 2 Makassar dan terdapat 215 sampel penelitian yang memenuhi kriteria inklusi dan eksklusi. Data penelitian ini menggunakan data primer dari hasil pengisian kuisisioner oleh responden. Data diolah dengan menggunakan SPSS dengan uji *Chi-Square*. Hasil penelitian ini menunjukkan adanya hubungan yang signifikan antara status gizi dengan gangguan haid yang dialami pada remaja wanita di SMA Negeri 2 Makassar dengan nilai *p-value* <0,05.

**Kata kunci :** status gizi, siklus haid, lama haid, volume darah haid

***ANALYSIS OF THE RELATIONSHIP OF NUTRITIONAL STATUS WITH  
THE EVENT OF MENSTRUAL DISORDERS IN ADOLESCENT WOMEN  
IN HIGH SCHOOL (SMA) MAKASSAR CITY***

*Kurniawan Arham Thaief<sup>1</sup>, Dewi Setiawati<sup>2</sup>, Raully Ramadhani<sup>3</sup>, Ulfah  
Rimayanti<sup>4</sup>, Zulfahmi Alwi<sup>5</sup>*

Study Program of Medicine, Faculty of Medicine and Health Science, UIN  
Alauddin Makassar

Email : [kurniawanarhamthaief@gmail.com](mailto:kurniawanarhamthaief@gmail.com)

**ABSTRACT**

Normal menstrual cycle is one of the signs to know the condition of reproductive health of women. There are various menstrual disorders that might be experienced by women. Those menstrual disorders could be in the form of menstrual cycle disorders (polymenorrhea, oligomenorrhea, amenorrhea), menstrual duration problem such as long menstruation (menorrhagia) or short menstruation (brachymenorrhea), and the menstrual issue in the volume of blood (hypermenorrhea and hypomenorrhea). These disorders are influenced by many factors, and one of the major factor is the nutritional status of women. The major purpose of this study was to investigate the relationship between nutritional status and the occurrence of menstrual disorders in female adolescents in Makassar. The research design used was observational analytic with a cross sectional research approach. This research was conducted at Senior High School of 2 Makassar. There were 215 selected samples that met the inclusion and exclusion criteria. The primary data this research were gained from questionnaires filled by all respondents. The data were processed and analysed using SPSS application with the Chi-Square test. The findings of this study indicated there was a significant relationship between nutritional status of the students and the menstrual disorders experienced by them at Senior High School of 2 Makassar with the p-value of <0.05.

**Key Words:** Nutritional status, Menstrual cycle, Menstrual duration, Volume of menstrual blood



## BAB I

### PENDAHULUAN

#### A. Latar Belakang

Peralihan dari masa anak-anak ke masa remaja disebut dengan pubertas. Perubahan karakteristik seks sekunder dan kemampuan reproduksi terjadi selama masa pubertas. Perubahan yang terjadi pada remaja perempuan mulanya ditandai dengan perubahan fisik berupa tumbuhnya rambut ketiak dan pubis, membesarnya payudara, dan terjadi *menarche* atau haid awal. Haid terjadi karena perubahan hormon estrogen dan progesterone sehingga adanya deskuamasi endometrium yang keluar melalui vagina (Prawirohardjo, 2011).

Haid awal yang dialami wanita biasanya dimulai sejak usia 10-16 tahun, dimana panjang siklus biasanya adalah 28 hari. Siklus haid adalah jarak antara dari dimulainya haid sebelum ke haid berikutnya, namun tidak semua siklus maupun proses haid berjalan lancar. Gangguan saat haid yang dapat dialami oleh wanita sangat bervariasi, gangguan tersebut dapat terjadi sebelum maupun saat haid. Sindrom prehaid seperti dismenore, gangguan siklus seperti polimenore dan oligomenore, dan juga gangguan terhadap volume darah saat haid yaitu hipomenorhea dan hipermenorhea merupakan beberapa gangguan yang dapat terjadi (Bauw, 2019).

Masalah-masalah yang menyebabkan gangguan saat haid dipengaruhi oleh pertumbuhan organ reproduksi, stress, gangguan hormonal sampai pada masalah

status gizi seperti kekurangan maupun kelebihan gizi. Gangguan tersebut menyebabkan penurunan fungsi pada hipotalamus sehingga terjadi peningkatan frekuensi gangguan haid. Asupan gizi yang kurang maupun konsumsi yang dapat mempengaruhi siklus haid. Kadar lemak tinggi dalam tubuh wanita mempengaruhi produksi hormone estrogen sehingga menjadi tidak seimbang (Hikma, et al, 2021).

Sumber gizi yang diperoleh dari makanan yang dikonsumsi oleh remaja wanita menjadi faktor ketidakseimbangan energi karena adanya perbedaan signifikan antara energi yang dikonsumsi dengan energi yang dikeluarkan. Aturan mengkonsumsi makanan secara baik tertuang dalam Al-Qur'an surah Al-A'raf (77):31

يَا بَنِي آدَمَ خُذُوا زِينَتَكُمْ عِنْدَ كُلِّ مَسْجِدٍ وَكُلُوا وَاشْرَبُوا وَلَا تُسْرِفُوا إِنَّهُ لَا يُحِبُّ الْمُسْرِفِينَ

Terjemahannya

“Hai anak Adam, pakailah pakaianmu yang indah di setiap (memasuki) masjid, makan dan minumlah, dan janganlah berlebih-lebihan. Sesungguhnya Allah tidak menyukai orang-orang yang berlebih-lebihan”

Kesehatan seseorang sebagian besar ditentukan karena berhubungan dengan makanan. Oleh karena itu, dalam Surah Al-A'raf ayat 31 dijelaskan untuk tidak berlebih-lebihan dalam makan dan minum karena dari kebiasaan makan yang berlebihan akan berdampak pada bagaimana distribusi nutrisi ke dalam tubuh yang bisa dilihat dengan indeks massa tubuh seseorang. Hal ini sejalan dengan



penelitian yang dilakukan oleh Annisa dkk (2019) yang dalam penelitiannya menemukan bahwa terdapat hubungan signifikan antara IMT dan sebaran lemak tubuh dengan kejadian gangguan siklus haid pada remaja wanita (Maulani Listiana *et al.*, 2019).

Penelitian hubungan antara status gizi dan gangguan haid pada siswi YPPS Bandung, didapatkan 91,17% remaja wanita dengan kondisi overweight mengalami gangguan haid berupa perubahan jumlah volume darah. Status gizi yang tidak normal pada wanita berpengaruh dalam pertumbuhan tubuh, fungsi organ dan terutama pada pematangan seksual, sehingga jika terganggu akan menyebabkan terganggunya juga fungsi reproduksi (Muraturrofi'ah, 2020).

*World Health Organization* (WHO) pada tahun 2019 mengeluarkan data prevelensi sindrom prehaid pada mahasiswi di beberapa negara. Negara-negara tersebut meliputi, Jepang dengan 79%, Tiongkok 33,82%, dan Etiopia 37%. Indonesia sendiri memiliki angka gangguan haid seperti dismenore sebesar 54,89% kasus pada remaja wanita dengan rentang usia 14-19 tahun. Permasalahan siklus haid didapatkan 14,4% wanita berusia 17-23 tahun memiliki siklus haid yang tidak normal (Kementerian Kesehatan RI, 2013).

Data yang ditemukan pada remaja 12-15 tahun di provinsi Sulawesi Selatan adalah data prevalensi berat badan lebih dengan nilai sebesar 6,3% dan 2,6% obesitas. 3% dari angka berat badan lebih merupakan angka yang disumbang dari kejadian di Kota Makassar. Berdasarkan jenis kelamin prevalensi obesitas pada laki-laki lebih rendah (15,7%) daripada perempuan (18,4%)

(Kementerian Kesehatan RI, 2013).

Gangguan haid yang terjadi pada remaja didapatkan sangat berpengaruh pada keberlangsungan kehidupan remaja tersebut. Pengaruh gangguan haid menjadi penting karena berhubungan langsung dengan kesehatan serta produktivitas seseorang. Hasil penelitian mendapatkan 50% wanita yang memiliki siklus haid tidak teratur mengidap PCOS (*Polycystic Ovarian Syndrome*) dan berkaitan dengan peningkatan risiko mengalami penyakit jantung koroner serta diabetes melitus tipe 2 (Karout, 2015).

Kejadian siklus haid yang terganggu dengan peningkatan risiko diabetes paling besar terjadi pada wanita dengan IMT <30. Peningkatan risiko diabetes yang tinggi pada wanita dengan gangguan haid berhubungan dengan kejadian resistensi insulin, hiperinsulinemia, dan hiperandrogenemia. Hiperandrogenemia dikaitkan dengan oligomenore pada wanita dengan resisten insulin (Roumain and et al, 1998). Resistensi insulin dapat menginduksi dan meningkatkan stress oksidatif, mempengaruhi fungsi vaskular endotel, menyebabkan cedera endotel sehingga mempercepat kejadian penyakit jantung (Zhang *et al.*, 2020). Resistensi insulin dan juga hiperinsulinemia merangsang produksi androgen ovarium yang mana mekanisme ini diyakini terlibat dalam patogenesis PCOS. PCOS menyebabkan hati mensekresi LDL, dan mempercepat konversi kolesterol dari HDL menjadi LDL. Selain itu, gangguan metabolisme pasien PCOS juga menyebabkan hipertensi yang mengubah fungsi vaskular yang disebabkan oleh hiperinsulinemia. Selanjutnya, kadar sitokin dan leptin meningkat karena

akumulasi lemak yang berlebihan, yang menyebabkan resistensi insulin dan menginduksi rangsangan saraf simpatik, yang menyebabkan hipertensi (Gast *et al.*, 2010).

Gangguan haid juga terjadi akibat dari tingkat stress yang berlebihan seperti pada penelitian yang dilakukan pada tahun 2019, dimana terdapat hubungan signifikan (*p-value* 0,001) antara tingkat stress dengan kejadian gangguan haid (Maulani Listiana *et al.*, 2019). Stress dapat mempengaruhi kondisi kesehatan mental seperti *anxiety* yang juga ditemukan pada wanita yang mengalami oligomenorea. Pada penelitiannya juga menemukan wanita yang mengalami gangguan haid terjadi peningkatan ketidakhadiran dan mudah kehilangan konsentrasi dalam proses akademik sehingga berdampak pada nilai dan berakhir menjadi gangguan kesehatan mental (Karout, 2015).

Berdasarkan paparan fenomena diatas, maka dari itu peneliti tertarik untuk melakukan penelitian mengenai hubungan status gizi dengan kejadian gangguan haid pada remaja wanita di SMA Kota Makassar.

## **B. Rumusan Masalah**

Berdasarkan latar belakang masalah diatas, maka rumusan masalah yang penulis angkat adalah sebagai berikut: apakah terdapat hubungan antara status gizi dengan kejadian gangguan haid pada remaja wanita di SMA Kota Makassar?

### **C. Hipotesis**

#### 1. Hipotesis nol ( $H_0$ )

- a. Tidak terdapat hubungan antara status gizi dengan siklus haid pada remaja wanita di SMA Kota Makassar.
- b. Tidak terdapat hubungan antara status gizi dengan lama haid pada remaja wanita di SMA Kota Makassar.
- c. Tidak terdapat hubungan antara status gizi dengan volume darah haid pada remaja wanita di SMA Kota Makassar.

#### 2. Hipotesis alternatif ( $H_a$ )

- a. Terdapat hubungan antara status gizi dengan siklus haid pada remaja wanita di SMA Kota Makassar.
- b. Terdapat hubungan antara status gizi dengan lama haid pada remaja wanita di SMA Kota Makassar.
- c. Terdapat hubungan antara status gizi dengan volume darah haid pada remaja Wanita di SMA Kota Makassar.

## D. Definisi Operasional Dan Ruang Lingkup Penelitian

### 1. Definisi operasional

No	Variabel	Definisi Operasional	Cara Ukur	Kriteria Obyektif	Skala
<b>Variabel independen</b>					
1.	Status gizi	Keadaan gizi pada siswi SMA di Kota Makassar yang diukur melalui tinggi badan dan berat badan untuk mendapatkan Indeks Massa Tubuh (IMT) yaitu perbandingan berat badan (kg) dibagi dengan tinggi badan (m) dikuadratkan	1. Berat badan diukur menggunakan timbangan 2. Tinggi badan diukur menggunakan meteran tinggi badan	Sangat kurus = <17 Kurus = IMT 17 – <18,5 Normal = IMT 18,5 – 25 Overweig ht = IMT 25 – 27 Obesitas = IMT >27	Ordinal
<b>Variabel dependen</b>					
1.	Gangguan haid	Gangguan haid yang dialami siswi	Kuisisioner	1 = tidak ada gangguan 2 = ada gangguan	Nominal
2.	Hipermenorhea	Jumlah darah berlebih yang dialami siswi (>80ml/pembalut >5/hari)	Kuisisioner	1 = tidak ada gangguan 2 = ada gangguan	Nominal
3.	Hipomenorhea	Jumlah darah kurang dari normal yang	Kuisisioner	1 = tidak ada gangguan 2 = ada	Nominal



		dialami siswi (<40ml/pembalut <3/hari)		gangguan	
4.	Polimenorea	Siklus haid lebih pendek (<21 hari)	Kuisisioner	- 1 = tidak ada gangguan - 2 = ada gangguan	Nominal
5.	Oligomenorea	Siklus haid yang lebih panjang (>35 hari)	Kuisisioner	- 1 = tidak ada gangguan - 2 = ada gangguan	Nominal
6.	Amenorea Sekunder	Sudah pernah mengalami haid sebelumnya namun sedang tidak mengalami haid selama 3 bulan berturut-turut	Kuisisioner	- 1 = tidak ada gangguan - 2 = ada gangguan	Nominal
7.	Menoragia	Lamanya haid lebih dari 7 hari dalam satu siklus	Kuisisioner	- 1 = tidak ada gangguan - 2 = ada gangguan	Nominal
8.	Brakimenore	Lamanya haid kurang dari 3 hari dalam satu siklus	Kuisisioner	- 1 = tidak ada gangguan - 2 = ada gangguan	Nominal

Tabel 1.1 Definisi Operasional

## 2. Ruang lingkup penelitian

Permasalahan mendasar dari adanya penelitian ini adalah apakah terdapat hubungan antara status gizi dengan kejadian gangguan haid pada remaja wanita di SMA Kota Makassar, penelitian akan dilakukan menggunakan data primer melalui pengisian kuisisioner oleh responden.

## E. Kajian Pustaka

Peneliti/ Tahun	Judul Penelitian	Metode	Jumlah Sampel	Persamaan	Perbedaan	Hasil
Muhammad Adam Ilhamsyah /2018	Hubungan Indeks Massa Tubuh dengan Gangguan Siklus Haid pada Perempuan Usia Subur di Kelurahan Minasaupa, Kecamatan Rappocini, Kota Makassar	Analitik observasional	327 sampel	Menganalisis hubungan IMT dengan gangguan siklus haid yaitu oligomenorea dan polimenorea	Menghubungkan IMT dengan kejadian oligomenorea dan polimenorea, sedangkan pada penelitian ini peneliti akan menghubungkan juga amenorea sekunder, hiper dan hipomenorea, serta menoragia	Adanya hubungan signifikan antara IMT dengan siklus haid pada perempuan usia subur (15-49 tahun)

Nurlina/2021	Pengaruh Status Gizi Terhadap Gangguan Siklus Haid pada Mahasiswi Prodi Pendidikan Dokter Universitas Muhammadiyah Makassar Angkatan 2018-2020	Analitik observasional	159 sampel	Peneliti dalam penelitian ini menghubungkan pengaruh status gizi terhadap kejadian polimenorea, oligomenorea, dan amenorea	Penelitian Nurlina tidak menghubungkan pengaruh status gizi terhadap gangguan haid berupa jumlah volume darah (hipermenorea, hipomenorea) dan lama siklus (menoragia)	Hasil uji <i>chi-square</i> nilai-p 0,810 dimana >0,05 yang berarti tidak terdapat pengaruh antara status gizi terhadap gangguan siklus haid pada mahasiswi Prodi Pendidikan Dokter FKIK Unismuh Makassar Angkatan 2018-2020
--------------	--	------------------------	------------	--	---	--

Annisa Maulani Listiana, Debby Endayani Safitri, Luthfiana Nur Kusumani	Hubungan Status Gizi, Asupan Gizi Mikro, dan Tingkat Stress dengan Siklus Menstruasi pada Mahasiswi Gizi UHAMKA	Analitik observasional	126 sampel	Meneliti mengenai siklus menstruasi yaitu oligomenorea dan polimenorea	Selain IMT penelitian ini juga menghubungkan asupan gizi mikro dan tingkat stress sebagai faktor yang mempengaruhi siklus haid	Terdapat hubungan yang signifikan antara IMT, persen lemak tubuh, tingkat stress, asupan kalsium dan zat besi terhadap siklus menstruasi (p<0,05)
---	---	------------------------	------------	--	--	---

Mira Miraturrof i'ah/ 2020	Kejadian Gangguan Menstruasi Berdasarkan Status Gizi pada Remaja	Deskriptif	102 sampel	Penelitian ini mendeskripsikan temuan gangguan haid berupa hipermenorea dan hipomenorea berdasarkan status gizi siswi	Penelitian ini menggunakan metode penelitian deskriptif dan perbedaan lainnya berada pada gangguan menstruasi yang diteliti hanya berfokus pada hipermenorea dan hipomenorea	Angka kejadian gangguan menstruasi pada remaja siswi YPPS Bandung berasal dari siswi dengan status gizi overweight dengan presentase sebesar 91,7% dengan kejadian gangguan menstruasi terbanyak yaitu hipermenorea
----------------------------------	---	------------	---------------	--	---	--



Berty Lorenza Sitepu/2018	Hubungan Indeks Massa Tubuh dengan Siklus Mesntruasi pada Remaja Putri di SMA Negeri 1 Tigapanah Kab. Karo tahun 2018	Analitik observasional	127 sampel	Menghubungkan status gizi melalui hitung IMT dengan kejadian gangguan siklus haid	Peneliti menghubungkan IMT responden dengan siklus menstruasi yaitu oligomenorea dan polimenorea	Terdapat hubungan yang signifikan antara IMT dengan siklus menstruasi ( <i>p-value</i> 0,000)
---------------------------	---	------------------------	------------	---	--	---

Tabel 1.2 Kajian Pustaka

## **F. Tujuan Penelitian**

### 1. Tujuan umum

Menganalisis hubungan status gizi dengan kejadian gangguan haid pada remaja wanita di SMA Kota Makassar.

### 2. Tujuan khusus

- a. Mengetahui status gizi remaja wanita di SMA Kota Makassar.
- b. Mengetahui klasifikasi status gizi remaja wanita di SMA Kota Makassar.
- c. Mengetahui jenis gangguan haid yang dialami remaja wanita di SMA Kota Makassar.
- d. Mengetahui hubungan antara status gizi dengan kejadian gangguan haid pada remaja wanita di SMA Kota Makassar.

## **G. Manfaat Penelitian**

### 1. Manfaat bagi institusi Pendidikan dokter

Sebagai referensi kepustakaan bagi riset maupun penelitian selanjutnya dengan variabel yang lebih luas pada Universitas Islam Negeri Alauddin Makassar. Menjadi masukan dalam meningkatkan pengetahuan, peran, dan usaha dalam pelayanan kesehatan khususnya pada remaja yang mengalami gangguan haid, dan sebagai sumber motivasi bagi mahasiswa-mahasiswi Universitas Islam Negeri Alauddin Makassar khususnya Fakultas Kedokteran dan Ilmu Kesehatan Program Studi Pendidikan Dokter.

## 2. Bagi praktisi

Menjadi salah satu sumber informasi bagi dunia kesehatan dalam menangani kasus gangguan haid pada remaja dan diharapkan menjadi informasi penting dalam merancang program upaya pencegahan.

## 3. Manfaat bagi peneliti

Menjadi pengalaman dan pembelajaran yang sangat berharga dalam meningkatkan wawasan dan pengetahuan khususnya dalam penelitian.



## **BAB II**

### **TINJAUAN PUSTAKA**

#### **A. Status Gizi**

##### **1. Definisi Status Gizi**

Pertumbuhan dan perkembangan merupakan faktor penting dalam kehidupan manusia, terutama di masa remaja. Masa penting atas keberlangsungan pertumbuhan dan perkembangan terjadi di masa remaja, hal ini disebabkan karena adanya peningkatan massa tubuh dan perubahan fisiologis dari masa kanak-kanak ke masa remaja sehingga pemenuhan zat gizi pada periode ini sangat dibutuhkan. Kebutuhan *nutrient* pada remaja terkhusus pada remaja wanita yang telah mengalami haid wajib dipantau secara baik karena asupan makanan yang baik dapat menghindarkan mereka dari masalah saat haid berlangsung (Faradilah and et al, 2018). Status gizi adalah keadaan yang diakibatkan oleh keseimbangan antara asupan zat gizi dari makanan dengan kebutuhan zat gizi yang diperlukan untuk metabolisme tubuh. Status gizi dipengaruhi langsung oleh jumlah dan jenis asupan makanan serta kondisi infeksi (Harjatmo and et al, 2017).

Selama usia pertumbuhan dan perkembangan asupan nutrisi menjadi sangat penting, bukan hanya untuk mempertahankan kehidupan melainkan untuk proses tumbuh dan kembang. Status gizi berkaitan dengan asupan makronutrien berupa karbohidrat, protein dan lemak.. Makanan yang dikonsumsi akan melalui proses panjang di saluran pencernaan dan kandungan dari makanan tersebutlah yang kemudian diurai menjadi zat gizi. Zat gizi sendiri dapat diartikan sebagai ikatan dari proses biokimia yang dilakukan oleh tubuh untuk menghasilkan energi, membangun serta memelihara jaringan tubuh (Almatsier, 2010).

Untuk menilai kecukupan zat gizi dapat kita ukur dengan menilai status gizi. Keadaan tubuh sebagai hasil akhir dari proses konsumsi sampai absorpsi zat gizi merupakan definisi dari status gizi. Status gizi sendiri juga merupakan tanda dari seimbang atau tidaknya pemasukan, pengeluaran dan penggunaan zat gizi makanan oleh tubuh (Bauw, 2019).

## 2. Faktor-faktor yang Mempengaruhi Status Gizi pada Remaja

Status gizi dimana keadaan tubuh yang terlihat sebagai akibat dari konsumsi dan absorpsi zat gizi dipengaruhi oleh beberapa faktor (Sitoayu, Pertiwi and et al, 2017) antara lain:

### a. Aktivitas Fisik

Aktivitas fisik adalah pergerakan anggota tubuh yang menyebabkan pengeluaran tenaga secara sederhana dan penting bagi pemeliharaan fisik, mental, dan kualitas hidup seseorang. Selama aktivitas fisik berlangsung, otot tubuh dan sistem penunjangnya memerlukan energi. Energi yang keluar saat melakukan aktivitas fisik berbeda-beda tergantung jenis kegiatan yang dilakukan, lama kegiatan, intensitas kerja otot dan lain-lain. Aktivitas fisik bermanfaat bagi setiap orang karena dengan beraktivitas seseorang dapat meningkatkan kebugaran, mencegah kelebihan berat badan, meningkatkan fungsi jantung, paru dan otot, dengan catatan aktivitas fisik yang dilakukan harus teratur dan terukur, karena aktivitas fisik seperti olahraga yang berlebihan dapat menyebabkan tubuh akhirnya menggunakan cadangan glikogen. Aktivitas fisik merupakan faktor penting yang mempengaruhi status gizi remaja dikarenakan pada masa ini, seorang remaja biasanya akan menjadi lebih aktif dan banyak terlibat dalam kegiatan olahraga, tetapi tidak sedikit juga dari mereka yang malah mengabaikan aktivitas fisik yang seharusnya mereka lakukan (Sari, 2012). Penelitian yang

dilakukan di tahun 2018 pada siswa SMP Al-Azhar Pontianak mendapatkan hasil bahwa terdapat hubungan yang signifikan terhadap aktivitas fisik dengan status gizi, dengan data remaja yang memiliki status gizi berlebih lebih jarang melakukan aktivitas fisik (Tria Herdiani and et al, 2021).

b. Faktor Keluarga

Lingkungan sangat berpengaruh terhadap anak, dikarenakan di dalam keluarga anak memperoleh pengalaman pertama dalam kehidupannya, termasuk juga orang tua yang berperan penting membentuk kesukaan makanan pada anak. Selain itu, asupan gizi seorang juga berkaitan erat dengan tingkat sosial ekonomi. Keadaan ekonomi juga mempengaruhi seseorang dalam membeli atau memenuhi kebutuhan pangan. Kekurangan persediaan pangan yang bergizi merupakan faktor penting dalam masalah kurang gizi. Keterbatasan persediaan pangan yang bergizi merupakan faktor penting dalam masalah kurang gizi, penggunaan pangan yang lebih baik dapat dilakukan keluarga untuk membantu peningkatan status gizi (Kwak, Id and Baek, 2019).

c. Tingkat Pendidikan

Tinggi atau rendahnya tingkat pengetahuan seseorang berkaitan erat dengan tingkat pendidikan, begitupula pada seseorang dengan pengetahuan yang tinggi mengenai kesehatan dan gizi berpengaruh dalam pola konsumsi makanannya. Tingkat pendidikan orang tua yang semakin tinggi cenderung memiliki anak dengan status gizi baik, karena pemilihan makanan dalam keluarga diatur sesuai dengan pengetahuan gizi yang dimiliki (Sari, 2012). Pengetahuan gizi ini mencakup proses menggabungkan informasi gizi, perilaku makan, dan kontrol terhadap selera dan keinginan makan. Pada remaja yang memiliki pengetahuan gizi yang baik dapat lebih mampu mengontrol diri terhadap kebiasaan makan dan

cenderung memilih makanan yang sesuai dengan kebutuhannya. Hal ini dibuktikan dengan penelitian yang dilakukan pada siswa SMA Global Madani Bandar Lampung, dimana hubungan asupan energy dan pengetahuan gizi terhadap status gizi siswa didapatkan memiliki *p-value* 0,000, yang berarti tingkat pengetahuan berhubungan secara signifikan terhadap status gizi siswa (Tria Herdiani and et al, 2021).

### 3. Pengukuran Status Gizi

Status gizi seseorang perlu diukur agar tidak menimbulkan kesakitan pada seseorang dan dapat memperbaiki status kesehatan masyarakat. Pengukuran status gizi dilakukan dengan menggunakan berbagai parameter pengukuran yang kemudian dibandingkan dengan nilai rujuk (standar pengukuran). Beberapa metode pengukuran dapat digunakan dalam menilai status gizi, penilaian status gizi secara tidak langsung dengan metode survei konsumsi pangan, menilai faktor ekologi, dan statistik tanda vital. Survei konsumsi pangan dapat menentukan tingkat kekurangan gizi karena asupan zat gizi yang tidak cukup, faktor ekologi menentukan keadaan gizi seseorang karena informasi ekologi terdiri atas data ekonomi, kependudukan, keadaan lingkungan dan data vital statistik. Hasil dari faktor ekologi dan statistik tanda vital ini tertuang dalam angka kesakitan, angka kematian, bagaimana pelayanan kesehatan dan kejadian *nutrient related diseases* atau penyakit yang berhubungan dengan gizi.

Penilaian status gizi secara langsung dapat dilakukan dengan metode antropometri, penilaian klinis, dan biokimia (Harjatmo and et al, 2017).

#### a. Antropometri

Metode ini dilakukan dengan mengukur fisik manusia untuk menentukan status gizinya. Parameter pengukuran antropometri antara lain adalah berat badan,



tinggi badan, lingkaran kepala, lingkaran dada, lingkaran lengan atas, lingkaran pinggang dan panggul.

b. Klinis

Metode klinis dilakukan dalam bentuk riwayat medis yang didapat dari anamnesis dan pemeriksaan fisik berupa inspeksi, palpasi, perkusi, dan auskultasi. Kegunaan metode ini adalah untuk mendeteksi adanya gangguan kesehatan dengan melihat tanda untuk mengetahui apakah seseorang kurang ataupun kelebihan gizi.

c. Biokimia

Tes uji biokimia merupakan pengukuran status gizi yang dilakukan di laboratorium untuk mengetahui tingkat absorpsi zat gizi makanan di dalam tubuh. Uji biokimia yang biasanya digunakan adalah pemeriksaan darah atau urin.

4. Klasifikasi Status Gizi

Klasifikasi status gizi dibagi menjadi 3 yaitu *underweight*, normal, dan *overweight*. Menilai status gizi dengan menghitung Indeks Massa Tubuh (IMT) dengan rumus matematis setelah mendapat hasil pengukuran berat badan (BB) dan tinggi badan (TB). Hasil pengukuran IMT untuk mengklasifikasikan status gizi dinilai secara kuantitas lebih baik daripada lingkaran pinggang, *skinfold test*, atau lingkaran lengan atas (LILA) (Prathita, Syahredi and Indrawati, 2017).

Rumus perhitungan IMT:

$$IMT = \frac{\text{berat badan (kg)}}{\text{tinggi badan (m)}^2}$$

Klasifikasi IMT yang digunakan dalam penelitian ini adalah klasifikasi nasional (Kemenkes RI, 2014).

Klasifikasi	Indeks Massa Tubuh (IMT)
Sangat Kurus	<17
Kurus	17 - <18,5
Normal	18,5 – 25,0
Gemuk	>25 – 27
Obesitas	>27

Tabel 2.1 Klasifikasi IMT

## B. Fisiologi Haid

Haid terjadi secara periodik atau siklik yang merupakan kejadian keluarnya darah, *mucus*, dan deskuamasi endometrium (Santi and Pribadi, 2018). Pada setiap siklus haid, saluran reproduksi wanita akan bersiap untuk fertilisasi dan implantasi ovum. Setelah seorang anak mengalami pubertas maka ovarium akan terus-menerus bekerja dalam dua fase secara bergantian, yaitu fase folikular yang didominasi oleh adanya folikel matang, dan fase luteal yang ditandai dengan adanya korpus luteum (Sherwood, 2013).

Awal siklus haid ditandai dengan adanya sekresi *Follicle Stimulating Hormone* (FSH) dan *Luteinizing Hormone* (LH) dimana jumlah keduanya meningkat dan membuat perubahan di ovarium. Folikel-folikel kecil yang muncul diawal siklus terdiri dari sel teka yang merupakan reseptor LH dan sel granulosa pada FSH yang berbentuk melingkar pada oosit. Produksi hormon androgen dipicu oleh LH melalui sel teka yang selanjutnya hormon androgen memasuki sel granulosa. FSH merubah androgen menjadi estrogen dengan bantuan enzim aromatase. Efek meningkatnya FSH membuat sekresi cairan ke dalam rongga folikel, pada saat yang sama sel granulosa dan sel teka yang mengelilingi folikel mensekresi lebih banyak estradiol yang masuk ke aliran darah. Efek endokrinologik dari peningkatan estradiol menimbulkan umpan balik negatif pada

hipofisis anterior dan hipotalamus sehingga sekresi FSH menurun sedangkan sekresi estradiol meningkat. 24 jam kemudian terjadi lonjakan sekresi LH yang besar dan FSH yang lebih kecil, umpan balik positif ini menyebabkan pelepasan satu ovum dari folikel yang paling besar sehingga terjadi ovulasi.

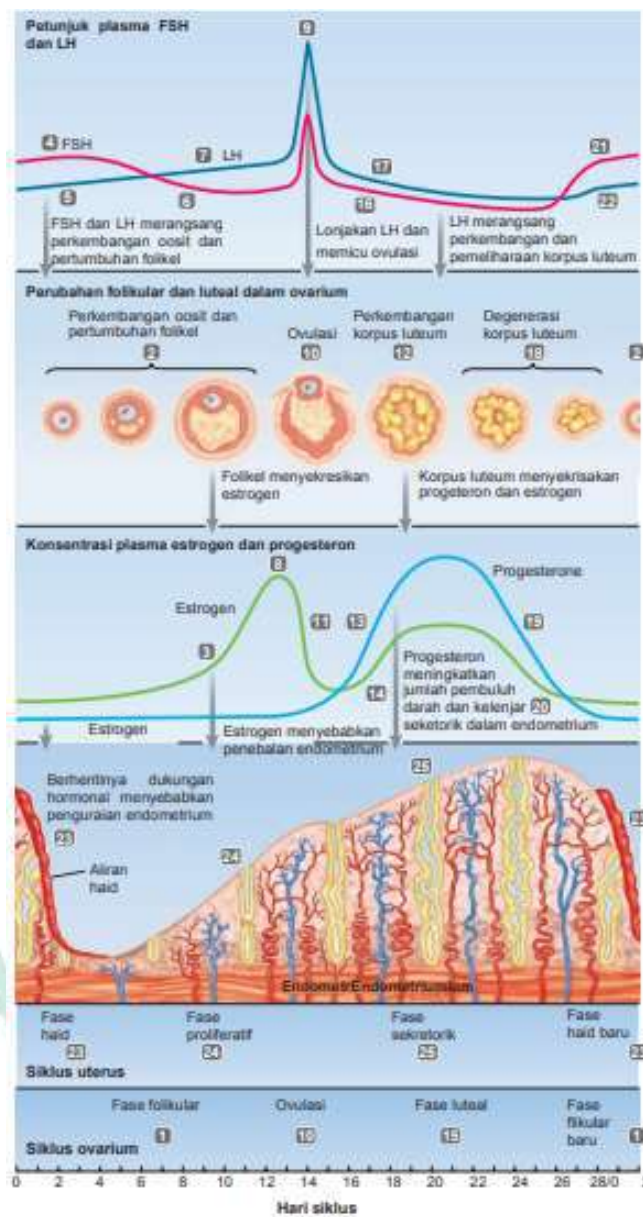

Sumber: (Sherwood, 2013)

Gambar 1. Korelasi hormonal dan perubahan siklus ovarium dan uterus

Folikel yang kolaps akibat pelepasan ovum berubah sifat. Folikel yang kolaps menjadi korpus luteum. Sel lutein pada korpus luteum menghasilkan progesteron dan estrogen. Sekresi progesteron mencapai puncak sekitar empat hari setelah ovulasi dan meningkat apabila ovum yang dibuahi terjadi implantasi ke dalam endometrium. Sel-sel trofoblastik embrio yang telah tertanam segera menghasilkan human chorionic gonadotropin (HCG) yang memelihara korpus luteum sehingga sekresi estradiol dan progesterone terus berlanjut. Sebaliknya, jika tidak terjadi kehamilan, sel lutein teka berdegenerasi sehingga menghasilkan estradiol dan progesteron yang lebih sedikit, sehingga mengurangi umpan balik negatif pada gonadotrof yang disertai dengan meningkatnya sekresi FSH. Penurunan kadar estradiol dan progesteron dalam sirkulasi darah menyebabkan perubahan di dalam endometrium yang menyebabkan terjadinya haid (Prawirohardjo, 2011).

Saat terjadi haid, tanda yang paling jelas terlihat adalah keluarnya darah dan sisa endometrium dari vagina. Saat hari pertama darah haid keluar dari vagina, menandakan dimulainya siklus haid yang baru dimana bersamaan dengan berakhirnya fase luteal ovarium dan dimulainya fase folikular. Perubahan kadar hormon yang membuat fase haid dimulai juga diikuti oleh sekresi prostaglandin yang menyebabkan vasokonstriksi pembuluh darah pada endometrium, vasokonstriksi tersebut menyebabkan menurunnya asupan oksigen dan membuat kematian jaringan endometrium. Kerusakan ini menyebabkan perdarahan yang juga membilas jaringan endometrium ke dalam uterus. Sebagian besar lapisan dalam uterus terlepas selama haid kecuali lapisan sel epitel dan kelenjar, yang menjadi asal regenerasi endometrium. Prostaglandin yang menyebabkan vasokonstriksi pembuluh darah juga merangsang kontraksi ringan ritmik miometrium uterus. Kontraksi ini membantu mengeluarkan darah dan sisa

endometrium dari rongga uterus keluar melalui vagina sebagai darah haid. Lama haid biasanya lima sampai tujuh hari setelah degenerasi korpus luteum. Degenerasi korpus luteum membuat efek hormon progesteron dan estrogen menyebabkan endometrium terkelupas folikel-folikel baru di ovarium terbentuk dengan bantuan hormon gonadotropik yang kadarnya meningkat. hormon gonadotropik yang meningkat menghilangkan pengaruh inhibitorik dari hipotalamus dan hipofisis anterior sehingga sekresi FSH dan LH meningkat dan fase folikular baru dapat dimulai. Setelah lima hingga tujuh hari di bawah pengaruh FSH dan LH, folikel-folikel baru ini sudah menghasilkan cukup estrogen untuk mendorong perbaikan dan pertumbuhan endometrium (Sherwood, 2013).

### **C. Gangguan Haid**

Siklus haid yang tidak normal termasuk dalam gangguan haid yang juga termasuk didalamnya perubahan pada siklus haid, lama siklus dan perubahan jumlah volume darah haid.

#### **1. Perubahan siklus haid**

##### **a. Polimenorea**

Polimenorea merupakan siklus haid yang lebih pendek yaitu kurang dari 21 hari. Polimenorea disebabkan oleh gangguan hormonal yang mengakibatkan gangguan ovulasi, atau menjadi pendeknya masa luteal (Prawirohardjo, 2011).

##### **b. Oligomenorea**

Oligomenorea adalah siklus haid lebih panjang, lebih dari 35 hari. Pada remaja, keadaan ini terjadi karena imaturitas dari poros hipotalamus hipofisis ovarium endometrium. Evaluasi lebih lanjut pada pasien dengan kondisi ini diperlukan terutama bila kejadiannya disertai dengan keadaan obesitas

(Prawirohardjo, 2011).

c. Amenorea Primer

Amenorea primer merupakan keadaan dimana apabila seseorang belum pernah haid sampai usia 14 tahun diikuti dengan tidak adanya pertumbuhan dan perkembangan ciri seks sekunder, dan atau belum pernah haid sampai usia 16 tahun namun pertumbuhan dan perkembangan ciri seks sekundernya normal (Prawirohardjo, 2011).

d. Amenorea Sekunder

Amenorea sekunder adalah keadaan dimana seseorang sudah pernah mengalami haid namun kemudian tidak mengalami haid selama 3 bulan berturut-turut (Prawirohardjo, 2011). Amenorea sekunder ini dapat terjadi secara fisiologis jika dalam kondisi menyusui, menopause, atau karena kehamilan dimana salah satu aspek sehingga diagnosa kehamilan dapat ditegakkan adalah keadaan amenorea dengan menghitung durasi tidak haid dari hari pertama haid terakhir (Setiawati, 2020).

2. Lama siklus

a. Menoragia

Menoragia merupakan perdarahan haid dengan durasi memanjang lebih dari 7 hari dikarenakan volume darah berlebih yang keluar saat siklus haid berlangsung. Hal ini bisa disebabkan oleh hemostasis di endometrium karena formasi trobin yang membentuk *plugs* lalu terjadi vasokonstriksi (Hoffman, Schorge and et al, 2020).

b. Brakimenorea

Brakimenorea merupakan gangguan lama siklus haid yang memendek dimana



haid berlangsung kurang dari 2 hari dikarenakan adanya penurunan fungsi ovarium atau uterus (Rosenblatt, 2007) (Zink, 2011).

### 3. Perubahan jumlah volume darah

#### a. Hipermenorea

Hipermenorea adalah pendarahan haid yang lebih banyak dari normal yaitu lebih dari 80ml per satu kali siklus haid. Menentukan jumlah volume darah yang keluar saat haid berlangsung cukup sulit dilakukan, sehingga tolak ukur mengetahui seseorang mengalami hipermenorea adalah dengan menghitung berapa banyak pembalut yang diganti dalam satu hari. Haid yang normal dapat membuat seseorang bisa mengganti pembalut sebanyak 2-5 kali (Prawirohardjo, 2011).

#### b. Hipomenorea

Hipomenorea adalah pendarahan haid yang lebih pendek dari biasa, pasien dengan kondisi ini biasanya mengalami perdarahan haid <40ml dengan pergantian pembalut 1-2 per hari. Kemungkinan penyebabnya adalah kondisi endometrium yang tipis, gangguan endokrin, dan atau kondisi wanita dengan penyakit tertentu (Insani, 2021).

### **D. Faktor Yang Mempengaruhi Gangguan Haid**

Faktor-faktor yang mempengaruhi keteraturan siklus haid diantaranya adalah:

#### 1. Faktor genetik

Gen merupakan cetak biru yang diturunkan oleh orang tua melalui proses pembuahan. Proses pembuahan dimana sel sperma yang membawa sifat-sifat



genetik menyatu dengan sel ovum yang juga mempunyai sifat genetiknya sendiri (Jannah and Putro, 2021). Gen yang diterima anak dari orang tuanya pada saat pembuahan akan mempengaruhi seluruh karakteristik dan penampilan anak kelak. Genetik yang diturunkan oleh orang tua juga berpengaruh pada status kesehatan anaknya, tidak terkecuali dalam masalah reproduksi. Genetik merupakan salah satu faktor yang berkontribusi terhadap variasi dalam sifat dan penyakit reproduksi.

Pada penelitian yang dilakukan oleh Maulidiah (2011) dalam (Nuzul & Maulidani, 2017) menemukan bahwa percepatan dan perlambatan haid pada remaja dipengaruhi oleh faktor genetik yaitu hubungan antara usia menarche ibu dan putrinya, dimana faktor genetik ini tidak dapat dimodifikasi dan juga berpengaruh pada kematangan usia sistem reproduksi wanita. Hal ini sejalan dengan penelitian (Wulandari, 2015) dimana didapatkan ada hubungan signifikan terhadap faktor genetik yaitu usia menarche ibu dengan percepatan haid putrinya. Usia haid pertama atau menarche yang lebih cepat cenderung terjadi setelah kejadian kenaikan berat badan anak sehingga berhubungan dengan peningkatan risiko obesitas, status gizi yang *overweight* dan atau obesitas ini yang kemudian akan menjadi pintu masuk gangguan pada haid (Ong *et al.*, 2007).

## 2. Sosial ekonomi

Status sosial ekonomi dapat diartikan sebagai status yang diukur diantaranya dari tingkat pendidikan orang tua, pekerjaan orang tua, dan penghasilan orang tua. Status sosial ekonomi menjadi penting karena berhubungan dengan kecukupan pemberian nutrisi. Nutrisi yang didapat dari makanan sangat berpengaruh pada proses pematangan seksual anak perempuan, jika anak tersebut mengalami haid pertama yang lebih cepat menurut teori akan membuat anak memiliki berat badan dan tinggi badan yang lebih dibandingkan dengan anak yang

usia haid pertamanya tidak lebih cepat. Jika pada kondisi tersebut asupan nutrisi anak tidak seimbang akibat dari faktor sosial ekonomi, maka akan menimbulkan masalah gizi pada anak (Nuzul and Maulidani, 2017).

Hubungan sosial ekonomi dengan masalah gizi dan gangguan haid ini sejalan dengan hasil penelitian yang dilakukan di Parepare, Sulawesi Selatan, yang mana dalam penelitian ini didapatkan adanya pengaruh sosial ekonomi yang signifikan terhadap siswi yang mengalami *early menarche* (Partika and et al, 2019). Dalam penelitian lain, wanita dengan status sosial ekonomi rendah memiliki kecukupan nutrisi yang buruk, hal ini menunjukkan bahwa sosial ekonomi memiliki peran penting dalam kesehatan seseorang. Perempuan dengan tingkat pendidikan rendah mengalami siklus haid yang tidak teratur (Kwak, 2019).

### 3. Berat badan

Berat badan dikatakan dapat mempengaruhi siklus haid di karenakan jika terjadi penurunan berat badan yang akut juga sedang maka akan terjadi gangguan pada fungsi ovarium. Kondisi berat badan seseorang dipengaruhi oleh timbunan lemak dalam tubuhnya. Lemak merupakan jaringan yang merubah androgen menjadi estrogen. Perempuan yang kurus memiliki presentasi lemak tubuh yang sedikit sehingga dapat mengakibatkan defisiensi estrogen yang menyebabkan terjadinya oligomereia dan amenorea. Berat badan yang rendah juga dapat menghambat pelepasan *gonadotropin releasing hormone* (GnRH) sehingga dapat mengurangi kadar LH, LH yang rendah dapat menyebabkan pemendekan fase luteal. Fase luteal yang memendek dapat menyebabkan pemendekan siklus. Sebaliknya pada perempuan dengan cadangan lemak tubuh berlebih terjadi peningkatan produksi hormon estrogen. Proses aromatisasi androgen menjadi estrogen ini terjadi di sel-sel granulosa dan jaringan lemak. Dengan demikian, semakin banyak persentase jaringan lemak tubuh, semakin banyak pula estrogen

yang terbentuk yang kemudian dapat mengganggu keseimbangan hormon di dalam tubuh. Gangguan siklus haid yang terjadi disebabkan oleh karena adanya gangguan umpan balik dengan kadar estrogen yang selalu tinggi sehingga kadar FSH tidak mencapai puncak. Dengan demikian pertumbuhan folikel terhenti sehingga tidak terjadi ovulasi. Keadaan ini berdampak pada perpanjangan siklus haid ataupun kehilangan siklus haid (Mulyani and Ladyani, 2016).

#### 4. Aktivitas fisik

Aktivitas fisik yang berlebihan dapat menyebabkan fungsi haid yang terbatas. Atlet wanita seperti pelari atau balet memiliki risiko untuk mengalami amenorrhea anovulasi, dan defek pada fase luteal. Serum estragon akan mengalami penurunan level karena aktivitas gonadotropin dan aktivitas yang berat merangsang inhibisi Gonadotropin Releasing Hormone (GnRH) (Bauw, 2019).

#### 5. Stress

Stress merupakan salah satu faktor yang mempengaruhi keteraturan siklus haid, karena saat dalam keadaan stress terjadi aktivasi dari amygdala pada sistem limbik. *Paraventricular nucleus* (PVN) dari hipotalamus akan mengeksresikan *corticotropinreleasing hormone* (CRH) yang meningkatkan sintesis dan pelepasan hormon adrenokortikotropik (ACTH) dari hipofisis anterior, yang pada gilirannya akan merangsang kelenjar adrenal untuk mensintesis dan melepaskan kortisol sehingga terjadi perubahan perilaku. CRH sendiri juga akan menghambat sekresi *gonadotropin releasing hormone* (GnRH) sehingga kadarnya menurun dan menyebabkan gangguan siklus haid (Hamidovic *et al.*, 2020).

#### 6. Diet

Kita adalah apa yang kita makan, gaya hidup seseorang termasuk didalamnya kebiasaan makan dapat berhubungan langsung dengan penyakit yang

diderita. Sistem reproduksi wanita secara langsung dan tidak langsung berhubungan dengan diet atau makanan. Pada wanita vegetarian terjadi gangguan siklus haid termasuk didalamnya adalah anovulasi, penurunan respon pada hormon pituitari, gangguan pada fase luteal dimana terjadi pemendekan di fase ini, dan *luteal-phase defect* dimana panjang fasenya normal tetapi sekresi hormon progesteron yang terjadi tidak normal (Barr, 2018). Diet yang berhubungan dengan panjangnya siklus dan periode perdarahan haid yaitu diet rendah lemak, sedangkan terjadinya amenorrhea dikarenakan diet akan rendah kalori seperti daging merah dan rendah lemak. Penelitian didapatkan presentasi gangguan siklus haid yang signifikan pada remaja yang sering memakan *junk food* dan makanan tidak bergizi seimbang lainnya (Negi, 2018) .

#### 7. Gangguan endokrin

Pada masa remaja ketidakteraturan siklus haid sering terjadi, kelenjar endokrin yang terdiri dari hipofisis, tiroid, pankreas, adrenal, dan ovarium memainkan peran fungsional dalam regulasi endokrin dari siklus haid wanita. Sehingga gangguan endokrin seperti *polycystic ovary syndrome*, hipotiroid, hipertiroid, dan diabetes menjadi pemicu timbulnya gangguan menstruasi disepanjang masa reproduksi wanita. Prevalensi oligomenorrhea adalah haid yang paling sering terjadi pada wanita dengan gangguan endokrin (Naz, Dovom and Tehrani, 2020).

#### **E. Hubungan Status Gizi Dengan Gangguan Haid**

Gizi menjadi salah satu masalah yang dialami kebanyakan remaja khususnya di Indonesia. Hasil Riset Kesehatan pada tahun 2018, angka kejadian obesitas sentral pada remaja >15 tahun mengalami peningkatan dari 26,6% di

tahun 2013 menjadi 31% di tahun 2018 (Faradilah and et al, 2018). Massa lemak tubuh direpresentasikan oleh berat badan, keabnormalitasan berat badan salah satunya ditandai dengan penumpukan lemak yang berlebihan sehingga melampaui kebutuhan tubuh dan mengganggu kesehatan. Menurut hasil penelitian Prahita (2017) menjelaskan tidak adanya hubungan antara IMT dan lemak tubuh dengan gangguan haid. Hasil lain didapatkan dari penelitian yang dilakukan oleh Rakhmawati (2013) dan juga Dahliansyah (2008), dimana masing-masing penelitian tersebut digambarkan terdapat hubungan antara status gizi melalui indeks massa tubuh dan presentase lemak tubuh dengan kejadian gangguan haid.

Perempuan yang memiliki status gizi kurang dapat menyebabkan hormon tubuh berhenti berkerja sehingga siklus haid terganggu. Sedangkan peluang terjadinya gangguan haid pada perempuan dengan kondisi obesitas lebih tinggi. Penyebab obesitas salah satunya adalah ketidakseimbangan aktivitas fisik dengan pola makan, yaitu konsumsi makanan yang berlebih serta kandungan gizi tidak seimbang dengan aktivitas fisik yang rendah (Faradilah, Jalaluddin and Larasati, 2018).

Obesitas menyebabkan penumpukan kolesterol yang ditandai dengan kadar trigleserida dan LDL yang tinggi dalam darah. Hormon steroid dibentuk oleh kolesterol, dimana sel teka berperan untuk membantu produksi steroid di ovarium. Sel teka juga berfungsi untuk menghasilkan androgen dan meningkatkan jumlah reseptor LDL sebagai respon Luetinizing Hormon (LH) agar kolesterol dapat masuk ke dalam sel. Fungsi LH dalam proses ini juga untuk menstimulasi protein P450cc yang berperan dalam peningkatan produksi androgen yang kemudian androgen akan menjadi estrogen setelah proses metabolisme oleh aromatase (Prathita, Syahredi and Indrawati, 2017). Semakin banyak jaringan lemak, semakin banyak pula estrogen yang terbentuk, dengan peningkatan ini

menyebabkan gangguan fungsi ovarium dengan membuat siklus haid yang lebih panjang (Prawirohardjo, 2011).

## F. Integrasi Keislaman

Kemajuan ilmu pengetahuan dan teknologi di zaman modern ini membuat hidup manusia lebih gampang sehingga mudah terbuai dengan adanya proses modernisasi. Manusia lupa bahwa kenikmatan yang dirasakan juga merupakan salah satu pintu masuk berbagai macam gangguan kesehatan. Sakit merupakan kondisi yang tidak bergantung pada kaya atau miskin melainkan tergantung pada bagaimana seseorang dapat mengatur pola kehidupannya (Ilahi, 2015).

Dalam kehidupan beragama, Islam telah mengatur bagaimana idealnya seorang manusia menjalani kehidupannya, tidak terkecuali dalam mengkonsumsi makanan. Tercantum dalam Al-Qur'an surah Al-Baqarah (2):168 yang berbunyi:

يَا أَيُّهَا النَّاسُ كُلُوا مِمَّا فِي الْأَرْضِ حَلَالًا طَيِّبًا وَلَا تَتَّبِعُوا خُطُوَاتِ الشَّيْطَانِ إِنَّهُ لَكُمْ عَدُوٌّ مُّبِينٌ

Terjemahannya

“Wahai manusia! Makanlah dari (makanan) yang halal dan baik yang terdapat di bumi, dan janganlah kamu mengikuti langkah-langkah setan. Sungguh, setan itu musuh yang nyata bagimu.”

Penggalan surah Al-Baqarah ayat 168 diatas diturunkan oleh Allah SWT kepada umat Islam untuk mengingatkan mereka ketika mereka mengharamkan makanan yang halal. (Hai sekalian manusia, makanlah yang halal dari apa-apa yang terdapat di muka bumi) halal menjadi 'hal' (lagi baik) sifat yang memperkuat, yang berarti enak atau lezat, (dan janganlah kamu ikuti langkah-langkah) atau jalan-jalan (setan) dan rayuannya (sesungguhnya ia menjadi musuh yang nyata



bagimu) artinya jelas dan terang permusuhannya itu. Langkah-langkah setan yang dimaksud bisa dengan terbuai oleh kenikmatan makanan yang haram, makan dengan porsi terlalu banyak sehingga menimbulkan masalah kesehatan (Jufri, 2017).

Surah Al-Baqarah diatas juga merupakan pedoman untuk memilih makanan yang baik sesuai dengan kandungan yang dibutuhkan manusia dalam makanan seperti air, karbohidrat, protein dan lemak, serta zat gizi mikro yang dibutuhkan seperti vitamin dan mineral. Hal ini sejalan dengan firman Allah dalam surah Al-An'am(6):95 yang berbunyi:

إِنَّ اللَّهَ فَالِقُ الْحَبِّ وَالنَّوَى يُخْرِجُ الْحَيَّ مِنَ الْمَيِّتِ وَمُخْرِجُ الْمَيِّتِ مِنَ الْحَيِّ ذَالِكُمْ اللَّهُ فَالِقُ تُوْفِكُوْنَ

Terjemahannya

“Sungguh, Allah yang menumbuhkan butir (padi-padian) dan biji (kurma). Dia mengeluarkan yang hidup dari yang mati dan mengeluarkan yang mati dari yang hidup. Itulah (kekuasaan) Allah, maka mengapa kamu masih berpaling?”

Dapat dijadikan kesimpulan dari surah diatas, bahwa ditinjau dari kandungan karbohidrat, biji-bijian seperti gandum merupakan sumber karbohidrat polimer tinggi berupa pati. Karbohidrat ini memiliki peran penting karena akan menjadi sumber energi bagi tubuh (KEMENAG RI, 2013). Kurma juga disebutkan dalam surah Al-An'am diatas karena dari mengkonsumsi kurma ada banyak manfaat yang diperoleh. Penelitian yang berjudul *Effect Of Feeding Date Palm Fruit on Menstrual Health in A Convenient Sample of Females* pada tahun 2018 mendapatkan hasil bahwa dengan mengkonsumsi buah kurma dapat menurunkan volume darah yang keluar pada saat haid. Hal ini dikarenakan kandungan vitamin E, *carotenoids* dan selenium sebagai antioksidan dapat



meningkatkan nilai oksidatif dalam jaringan ovarium dan menyeimbangkan hormon, sehingga konsumsi buah kurma dapat dijadikan terapi tambahan untuk pasien dengan hipermonorea (Al-Sayyed, Takruri and et al, 2018).

Hidup manusia tidak terlepas dari makanan karena tanpa makan manusia tidak bisa bertahan hidup. Namun, bagaimana cara kita makan, apa yang kita makan, dan kapan kita makan adalah hal-hal yang perlu diatur. Dikutip dari hadist riwayat Ahmad:

حَدَّثَنَا أَبُو الْمُغِيرَةِ قَالَ حَدَّثَنَا سُلَيْمَانُ بْنُ سُلَيْمٍ الْكِنَانِيُّ قَالَ حَدَّثَنَا يَحْيَى بْنُ جَابِرٍ الطَّائِيُّ قَالَ سَمِعْتُ  
الْمِقْدَامَ بْنَ مَعْدِي كَرِبَ الْكِنْدِيِّ قَالَ سَمِعْتُ رَسُولَ اللَّهِ صَلَّى اللَّهُ عَلَيْهِ وَسَلَّمَ يَقُولُ مَا مَلَأَ ابْنُ آدَمَ وَعَاءً  
سَرًّا مِنْ بَطْنٍ حَسْبُ ابْنِ آدَمَ أَكَلَتْ يُقْمَنُ صَلْبُهُ فَإِنْ كَانَ لَا مَحَالَهَ فَتُلْتُ طَعَامٍ وَتُلْتُ شَرَابٍ وَتُلْتُ لِنَفْسِهِ

(Ahmad – 16556): Telah menceritakan kepada kami Abu al Mughirah berkata; telah menceritakan kepada kami Sulaiman al Kinani berkata; telah menceritakan kepada kami Yahya bin Jabir Ath-Tha'i berkata; saya telah mendengar al Miqdam bin Ma'di Karib al kindi berkata; saya mendengar Rasulullah shallallahu'alaihiwasallam bersabda: "Tidaklah anak adam mengisi tempat yang lebih buruk dari perut. Cukuplah bagi anak Adam mengisi tempat yang dapat mnegakkan tulang rusuknya. Jika hal itu tidak mungkin maka sepertiga untuk makanan, sepertiga untuk minuman dan sepertiganya untuk bernafas.

Ditengah beragam penyakit yang selalu menyertai lingkungan, kesadaran dalam mengatur pola hidup sehat menjadi sangat penting. Menjaga kesehatan tergantung pada makan dan minum yang wajar dan pada kemampuan orang dalam mengatur pola hidupnya dengan menjaga tempat tinggal, waktu istirahat, sampai pada persoalan seks, dan perawatan tubuh. Dalam ajaran Islam hal tersebut juga diatur, perihal istirahat terdapat dalam Al-Qur'an surah An-Naba'(78):9 yang berbunyi:

وَجَعَلْنَا نَوْمَكُمْ سُباتًا

Terjemahannya

“dan Kami jadikan tidurmu untuk istirahat,”

Penggalan ayat diatas diperintahkan untuk istirahat dengan menjaga tidurnya dengan baik, dimana berhenti mengisi lambung selama empat jam sebelum tidur. Tidur dengan keadaan perut terisi makanan (kekenyangan) akan membuat penyempitan jalan nafas sehingga dalam jangka panjang akan mengakibatkan hipoksia. Rasulullah Muhammad SAW juga memberikan tips untuk tidak tidur setelah subuh dan setelah ashar, dan boleh tidur siang dengan durasi singkat (Ilahi, 2015).

Pola hidup sehat lainnya yaitu menjaga tempat tinggal, yakni dengan menjaga kebersihannya karena kebersihan lingkungan dan jasmani (diri/badan) merupakan syarat untuk beribadah juga terlepas dari fungsinya dalam kesehatan. Berolahraga atau senantiasa menggerakkan badan, hal ini bisa dilakukan dengan berbagai gerakan yang sederhana, dalam shalat pun jika gerakannya dilakukan secara baik dan benar akan meninggalkan manfaat baik untuk tubuh kita khususnya bagi tulang dan persendian (Yanah, 2018).

Perilaku hidup bersih dan sehat yang mana salah satunya adalah cuci tangan juga merupakan satu aspek yang penting dilakukan untuk terhindar dari penyakit. Sesuai dengan hadist berikut:

أَخْبَرَنَا قُتَيْبَةُ بْنُ سَعِيدٍ قَالَ حَدَّثَنَا سُفْيَانُ عَنْ الزُّهْرِيِّ عَنْ أَبِي سَلَمَةَ عَنْ أَبِي هُرَيْرَةَ  
أَنَّ النَّبِيَّ صَلَّى اللَّهُ عَلَيْهِ وَسَلَّمَ قَالَ إِذَا اسْتَيْقَظَ أَحَدُكُمْ مِنْ نَوْمِهِ فَلَا يَغْمِسْ يَدَهُ فِي وُضُوئِهِ حَتَّى يَغْسِلَهَا ثَلَاثًا فَإِنَّ  
أَحَدَكُمْ لَا يَدْرِي أَيْنَ بَاتَتْ يَدُهُ

Terjemahannya

“Qutaibah bin Sa’id telah mengabarkan kepada kami, ia berkata, Sufyan telah menceritakan kepada kami, dari Az-Zuhri dari Abu Salamah dari Abu Hurairah r.a., bahwasannya Nabi saw. Bersabda: “Apabila salah seorang dari kalian bangun dari tidurnya, jangan mencelupkan tangannya ke tempat wudhunya sehingga ia mencuci tangannya sebanyak tiga kali, karena sesungguhnya salah seorang dari kalian tidak tahu di mana tangannya bermalam” (HR. Sunan Nasa’i)

Penyakit non-infeksi yang muncul dalam masyarakat adalah bukti tentang rendahnya perhatian terhadap pola hidup yang sehat. Dalam hadis tersebut Rasulullah memberikan sebuah pelajaran hidup sehat mengenai cuci tangan sebelum makan dengan air mengalir dan sabun atau antiseptik. Hal ini menjadi penting karena tangan adalah organ tubuh yang paling gampang terkontaminasi bakteri melalui sentuhan terhadap benda-benda. Maka dari itu, mencuci tangan menjadi langkah pertama dalam pola hidup dan makan sehat (Khairani, 2020).

Selanjutnya mengenai pandangan haid dalam Islam telah diatur dalam surah Al-Baqarah (2):222 yang berbunyi:

وَيَسْأَلُونَكَ عَنِ الْمَحِيضِ ۗ قُلْ هُوَ أَدْنَىٰ فَاغْتَرِلُوا الْبَسَاءَ فِي الْمَحِيضِ وَلَا تَقْرَبُوهُنَّ حَتَّىٰ يَطْهُرْنَ ۚ فَإِذَا تَطَهَّرْنَ فَأْتُوهُنَّ  
مِنْ حَيْثُ أَمَرَكُمُ اللَّهُ ۗ إِنَّ اللَّهَ يُحِبُّ التَّوَّابِينَ وَيُحِبُّ الْمُتَطَهِّرِينَ

Terjemahannya

“Dan mereka menanyakan kepadamu (Muhammad) tentang haid. Katakanlah, “itu sesuatu yang kotor.” Karena itu jauhilah istri pada waktu haid; dan jangan kamu dekati mereka sebelum mereka suci. Apabila mereka telah suci, campurilah

mereka sesuai dengan (ketentuan) yang diperintahkan Allah kepadamu. Sungguh, Allah menyukai orang yang tobat dan menyukai orang yang menyucikan diri.”

Ayat ini diturunkan untuk menjawab pertanyaan sahabat-sahabat tentang kebiasaan kaum Yahudi yang mengasingkan istri-istri mereka yang sedang haid, tidak makan bersama, tidak bersosialisasi, sampai tidak tinggal dalam satu rumah, dan kaum Nasrani yang tetap menggauli istri-istri mereka yang sedang haid namun melalui dubur. Sehingga dalam ayat tersebut disebutkan untuk tidak

وَعَنْ حَمْنَةَ بِنْتِ جَحْشٍ قَالَتْ: كُنْتُ أُسْتَحَاضُ حَيْضَةً كَبِيرَةً شَدِيدَةً فَأَتَيْتُ النَّبِيَّ صَلَّى اللَّهُ عَلَيْهِ وَسَلَّمَ أَسْتَفْتِيهِ فَقَالَ: إِنَّمَا هِيَ رَكْضَةٌ مِنَ الشَّيْطَانِ فَتَحِيضِي سِتَّةَ أَيَّامٍ أَوْ سَبْعَةً ثُمَّ اغْتَسِلِي فَإِذَا اسْتَنْقَأَتْ فَصَلِّي أَرْبَعَةً وَعِشْرِينَ أَوْ ثَلَاثَةً وَعِشْرِينَ وَصُومِي وَسَلِّي فَإِنْ ذَلِكَ يُجْزِئُكَ وَكَذَلِكَ فَافْعَلِي كَمَا تَحِيضُ النِّسَاءُ فَإِنْ قَوَيْتِ عَلَى أَنْ تُؤَخَّرِي الظُّهْرَ وَتُعَجِّلِي العَصْرَ ثُمَّ تَغْتَسِلِي حِينَ تَطْهَرِينَ وَتُصَلِّينَ الظُّهْرَ وَالْعَصْرَ جَمِيعًا ثُمَّ تُؤَخَّرِينَ المَغْرِبَ وَتُعَجِّلِينَ العِشَاءَ ثُمَّ تَغْتَسِلِينَ وَتُصَلِّينَ. قَالَ: وَهُوَ أَحَبُّ الأَمْرَيْنِ إِلَيَّ (رَوَاهُ الحُمْسَةُ إِلَّا النَّسَائِيَّ وَصَحَّحَهُ التِّرْمِذِيُّ وَحَسَنَهُ البُخَارِيُّ)

menjauhi wanita yang sedang haid namun jangan menggauli istri ketika istri sedang haid, perintah tersebut tidak semata-mata hanya diutarakan saja, melainkan berhubungan intim ketika sedang haid dapat menyebabkan gangguan kesehatan (Hanafi, 2017). Terlepas dari hal tersebut, masalah gangguan haid juga diatur dalam Islam melalui hadist berikut:

Terjemahannya

“Hamnah binti Jahsy berkata: “Aku pernah mengeluarkan darah penyakit (istihadhah) yang banyak sekali. Maka aku menghadap Nabi Saw untuk meminta fatwanya. Beliau bersabda: “ini adalah goncangan setan. Karenanya, cukupkanlah haidmu selama 6 atau 7 hari, setelah itu mandilah. Jika telah suci, shalatlah sebanyak 24 atau 23 hari, puasalah, dan shalatlah. Karena yang demikian mencukupimu. Dengan cara seperti ini pula, lakukanlah setiap bulan sebagaimana para wanita mengalami haid. Sekiranya kamu mampu mengakhirkan shalat Zhuhur dan mengawalkan shalat Ashar, kemudian kamu mandi pada saat kamu dalam keadaan suci lalu melakukan shalat Zhuhur dan Ashar secara jamak, kemudian kamu mengakhirkan shalat Maghrib dan mengawalkan shalat Isya, kemudian kamu mandi dan menjamak dua shalat, lakukanlah, dan mandilah untuk shalat Subuh dan shalatlah. ‘bagiku, yang demikian merupakan dua perkara yang menarik’.” (HR. Lima imam hadits selain An-Nasa’i) dinilai shahih oleh At-Tirmidzi dan dinilai hasan oleh Bukhari.

Hadist tersebut memperjelas bahwa dalam Islam telah menjelaskan jika kebiasaan haid berubah, yaitu bertambah panjang, maka darah yang keluar selama 6-7 hari berturut-turut dianggap sebagai darah haid. Dalam kitab Al Ikhtiyarat dituliskan apabila kebiasaan hari-hari haid wanita berubah, maka darah yang keluar tetap dianggap darah haid sampai wanita itu tahu bahwa darah tersebut adalah istihadhah (Bassam, 1410H).

Kesehatan adalah salah satu nikmat besar yang Allah anugerahkan kepada umat manusia dan merupakan salah satu pahalanya yang baik. Gangguan haid yang terjadi pada remaja wanita dalam penelitian ini dikarenakan adanya masalah

status gizi, masalah ini dapat menjadi pintu masuk dari berbagai penyakit. Dalam pandangan Islam zat gizi didapatkan dari makanan dan minuman sesuai dengan ayat-ayat Al-qur'an dan hadist yang telah dipaparkan sebelumnya. Makanan dan minuman yang tidak bergizi seimbang serta dengan kuantitas yang tidak proporsional akan memberikan pengaruh buruk bagi tubuh, seperti gangguan gizi yakni gizi kurang ataupun gizi berlebih. Wanita dengan status gizi kurang atau berlebih cenderung memiliki kejadian haid yang terganggu. Demikian pula aturan mengenai perilaku pola hidup sehat yang memiliki peran penting dalam menunjang kesehatan. *Departmen of Health California - Human Population Labortory* mengeluarkan daftar perilaku pola hidup sehat yang diantaranya adalah olahraga yang teratur, tidur yang cukup, makan teratur, dan mengendalikan berat badan. Hal ini sejalan dengan perintah Allah SWT yang tertuang dalam ayat-ayat Al-Qur'an diatas dan juga dalam sunnah Nabi Muhammad yang diriwayatkan oleh Sahabat, yakni dengan mencukupkan istirahat dengan tidur dengan durasi tidak berlebihan maupun kurang, serta senantiasa menjaga kebersihan.

Tidur yang sehat bagi tubuh dapat dilihat dari durasi tidur itu sendiri. Hubungan mengenai lama tidur dengan kematian dalam penelitian yang dilakukan di Jepang dan Amerika Serikat mendapatkan hasil bahwa seseorang dengan waktu tidur dibawah 4 jam dan diatas 7 jam sehari memiliki risiko kematian lebih cepat jika dibandingkan dengan yang memiliki waktu tidur normal (6-7 jam sehari) (Rafknowledge, 2004). Selain dalam segi kesehatan, kelebihan tidur juga membuat seseorang menjadi tidak produktif karena waktu yang tidak terbagi. Sedangkan kekurangan waktu dalam tidur dapat menurunkan sistem imun



sehingga tubuh lebih rentan terkena infeksi. Hal ini jika dikombinasikan dengan hygiene yang buruk akan menjadi perpaduan yang membuat tubuh terkena infeksi. Kejadian infeksi ini memiliki hubungan sebab akibat dengan status gizi. Anak yang menderita penyakit infeksi memerlukan asupan gizi yang lebih sedangkan nafsu makan anak menurun sehingga akan berdampak pada status gizinya, begitu pula dengan anak yang memiliki status gizi yang buruk akibat dari gaya hidup tidak sehat ataupun dari pola makannya akan menyebabkan terjadinya infeksi karena daya tahan tubuh menurun (Muhammad, 2018).

Ayat-ayat Al-qur'an serta hadist yang telah disebutkan sebelumnya juga mengatur bagaimana memperlakukan seorang wanita yang sedang haid. Hal yang paling ditekankan pada ayat Al-qur'an dan hadist sebelumnya adalah tidak mempergauli istri yang sedang haid. Berhubungan intim saat haid memiliki lebih banyak efek negatif daripada manfaatnya, salah satunya adalah peningkatan risiko infeksi, kondisi mulut rahim saat haid akan sedikit terbuka sehingga akan lebih rentan terhadap infeksi, selain itu bahaya lain yang dapat terjadi yaitu risiko endometriosis. Endometriosis adalah pertumbuhan jaringan endometrium di luar kavum uteri. Berhubungan intim saat haid dapat menyebabkan darah menstruasi berbalik dan menyebabkan transplantasi jaringan endometrium sehingga tertanam di luar kavum uteri. Endometriosis ini kemudian akan menimbulkan gangguan haid, seperti dismenorea dan panjang siklus menstruasi menjadi terganggu, gangguan-gangguan ini akan bertambah parah jika terjadi pada wanita dengan status gizi berlebih karena memiliki jumlah hormon estrogen berlebihan, yang mana estrogen berperan dalam pertumbuhan endometriosis (Maree and Wright,



2007). Sebagai seorang muslim yang baik, kewajiban untuk menuruti perintah dan meninggalkan larangan harus dikerjakan, karena perintah-perintah dalam Al-qur'an dan sunnah yang diperintahkan Allah itu semua tidak semata-mata hanya sekedar perintah, namun dengan mengamalkan perilaku hidup tersebut dalam keseharian dapat berakibat langsung kepada status gizi yang nantinya berdampak pada gangguan haid.



## G. Kerangka Teori

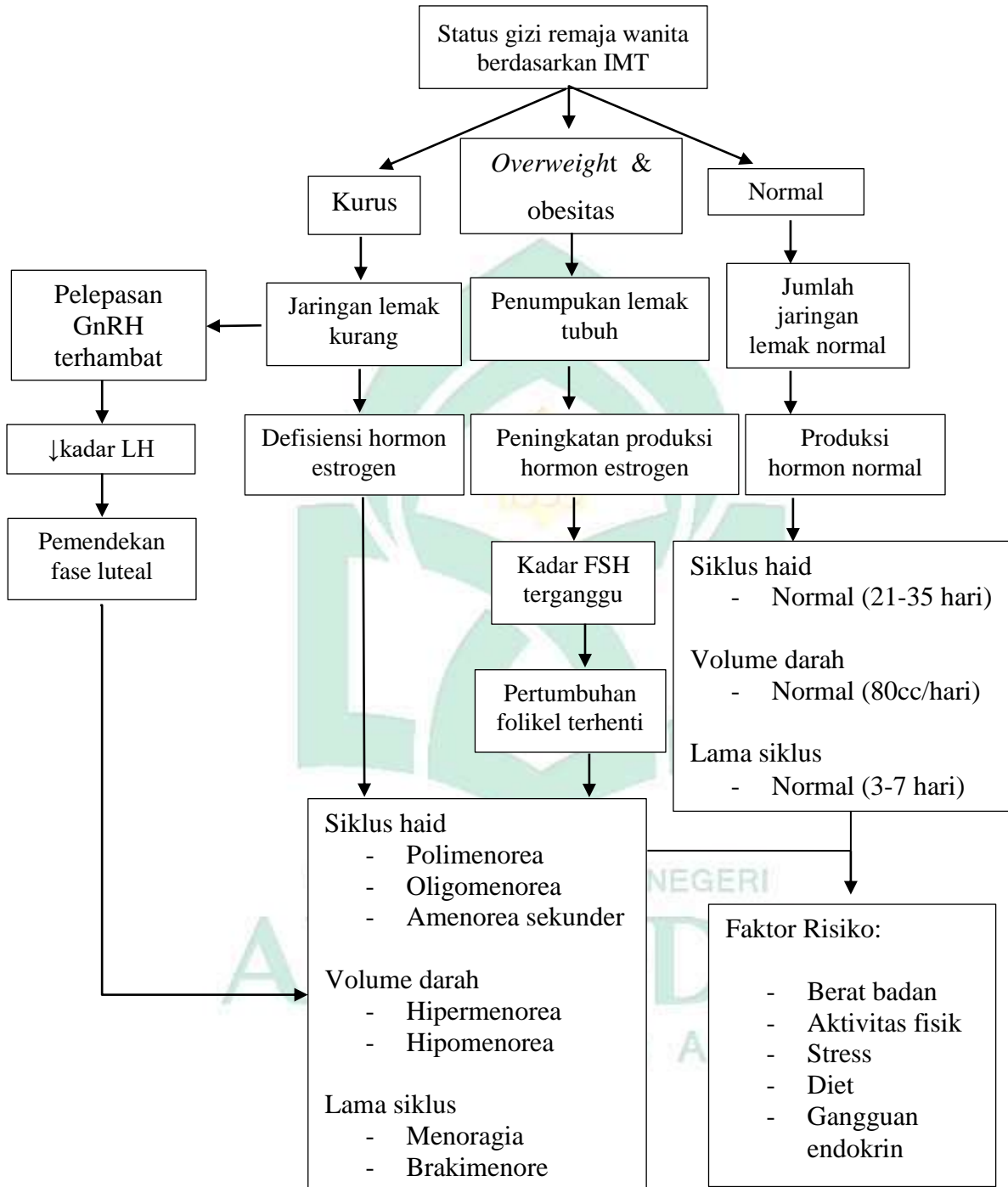

Bagan 2.1 Kerangka Teori

## H. Kerangka Konsep

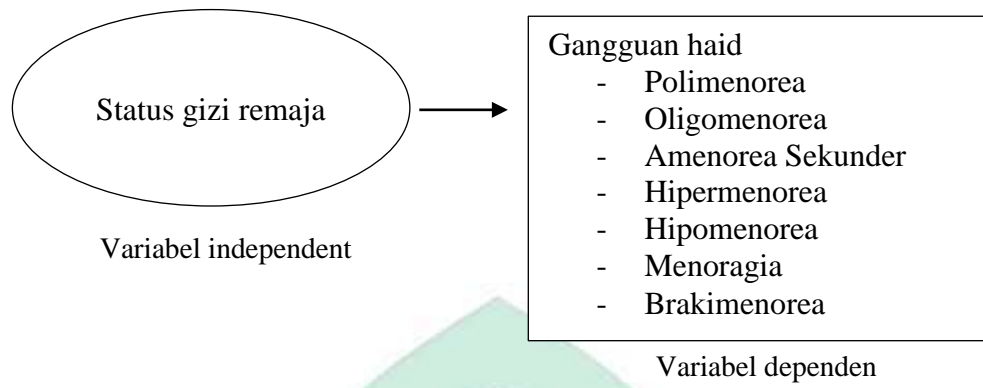

Bagan 2.2 Kerangka Konsep

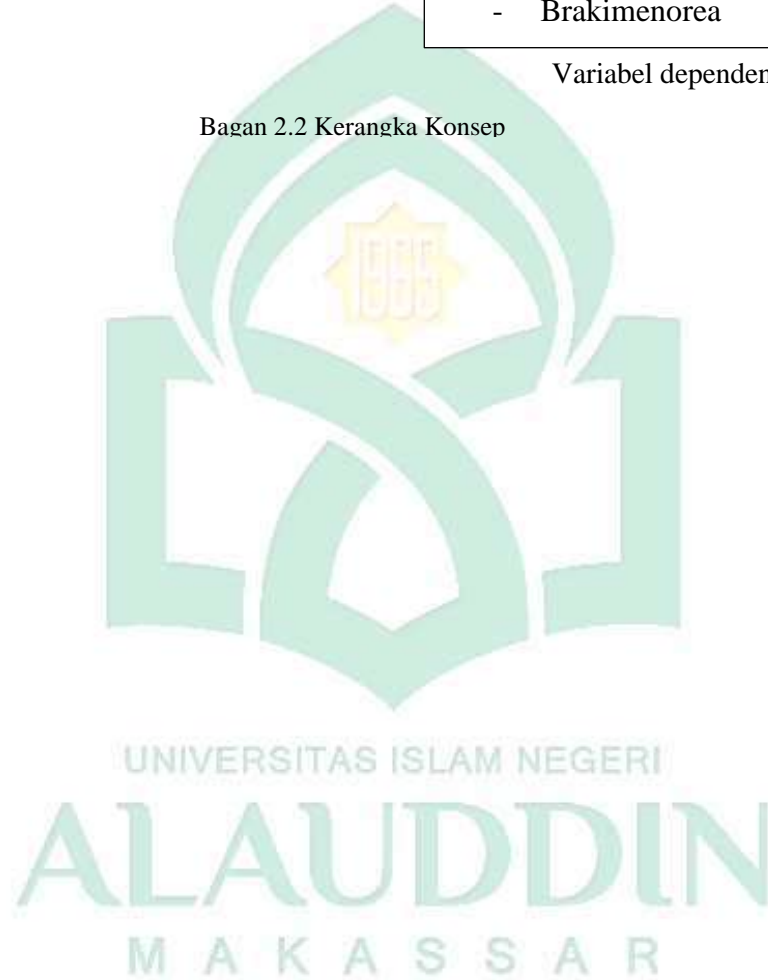

## **BAB III**

### **METODOLOGI PENELITIAN**

#### **A. Desain Penelitian**

Desain penelitian ini adalah penelitian analitik observasional melalui pendekatan *cross sectional*. Penelitian ini dilakukan untuk mengetahui hubungan status gizi remaja wanita dengan kejadian gangguan haid pada siswa SMA di Kota Makassar.

#### **B. Lokasi Dan Waktu Penelitian**

##### 1. Lokasi Penelitian

Penelitian dilakukan di SMA Negeri 2 Makassar.

##### 2. Waktu Penelitian

Waktu penelitian dilakukan pada bulan Mei-Juni 2022.

#### **C. Populasi Dan Sampel Penelitian**

##### 1. Populasi

Populasi merupakan keseluruhan objek penelitian. Populasi dari penelitian ini adalah seluruh siswi perempuan yang bersekolah di SMA Negeri 2 Makassar.

##### 2. Sampel

Sampel yang digunakan dalam penelitian ini ialah siswi kelas 10 dan 11 di SMA Negeri 2 Makassar yang telah memenuhi kriteria inklusi dan eksklusi. Besar sampel dihitung dengan rumus *slovin*:

$$n = \frac{N}{1 + N(e^2)}$$

Keterangan :

n = Jumlah Sampel

N = Jumlah Populasi

e = eror margin

Pengambilan data awal di SMA Negeri 2 Makassar, diketahui jumlah siswi kelas 10 sebanyak 217 orang dan kelas 11 sebanyak 214 siswi. Sehingga total jumlah populasi adalah 431 siswi.

$$n = \frac{N}{1 + N(e^2)}$$

$$n = \frac{431}{1 + 431(0,005^2)}$$

$$n = 214,69$$

Dari perhitungan tersebut jumlah sampel yang dibutuhkan dalam penelitian ini sebanyak 215 siswi di SMA Negeri 2 Makassar.

#### D. Teknik Pengambilan Sampel

Pemilihan sampel pada penelitian ini menggunakan teknik *purposive sampling* dimana seluruh siswi di SMA Negeri 2 Makassar menjadi sampel pada penelitian ini. Data sampel didapatkan dari kuisioner yang sebelumnya dibagikan kepada siswi kelas 10 dan 11 secara online atau offline.

##### 1. Kriteria inklusi

Kriteria inklusi yaitu sudah haid lebih dari 3 tahun saat melakukan penelitian atau pengumpulan data, dan setuju untuk menjadi sampel atau responden setelah

menandatangani lembar persetujuan (informed consent).

## 2. Kriteria eksklusi

Kriteria eksklusi pada penelitian ini adalah siswi dengan amenorea primer, memiliki riwayat kelainan anatomi organ reproduksi, dan penyakit sistem reproduksi lainnya.

## **E. Cara Pengumpulan Data**

Data yang digunakan dalam penelitian ini adalah data primer berupa kuisisioner yang diperoleh dari responden dan observasi langsung. Kuisisioner akan dibagikan pada responden secara online melalui google form ataupun offline dengan kertas formulir (kuisisioner), kemudian observasi langsung dilakukan untuk mengukur antropometri responden yang meliputi berat badan, tinggi badan, lingkar lengan atas, dan lingkar pinggang.

## **F. Instrumen Penelitian**

Instrumen data yang digunakan dalam penelitian ini adalah data primer dari hasil pengisian kuisisioner oleh responden dan observasi langsung oleh peneliti.

## G. Kerangka Kerja

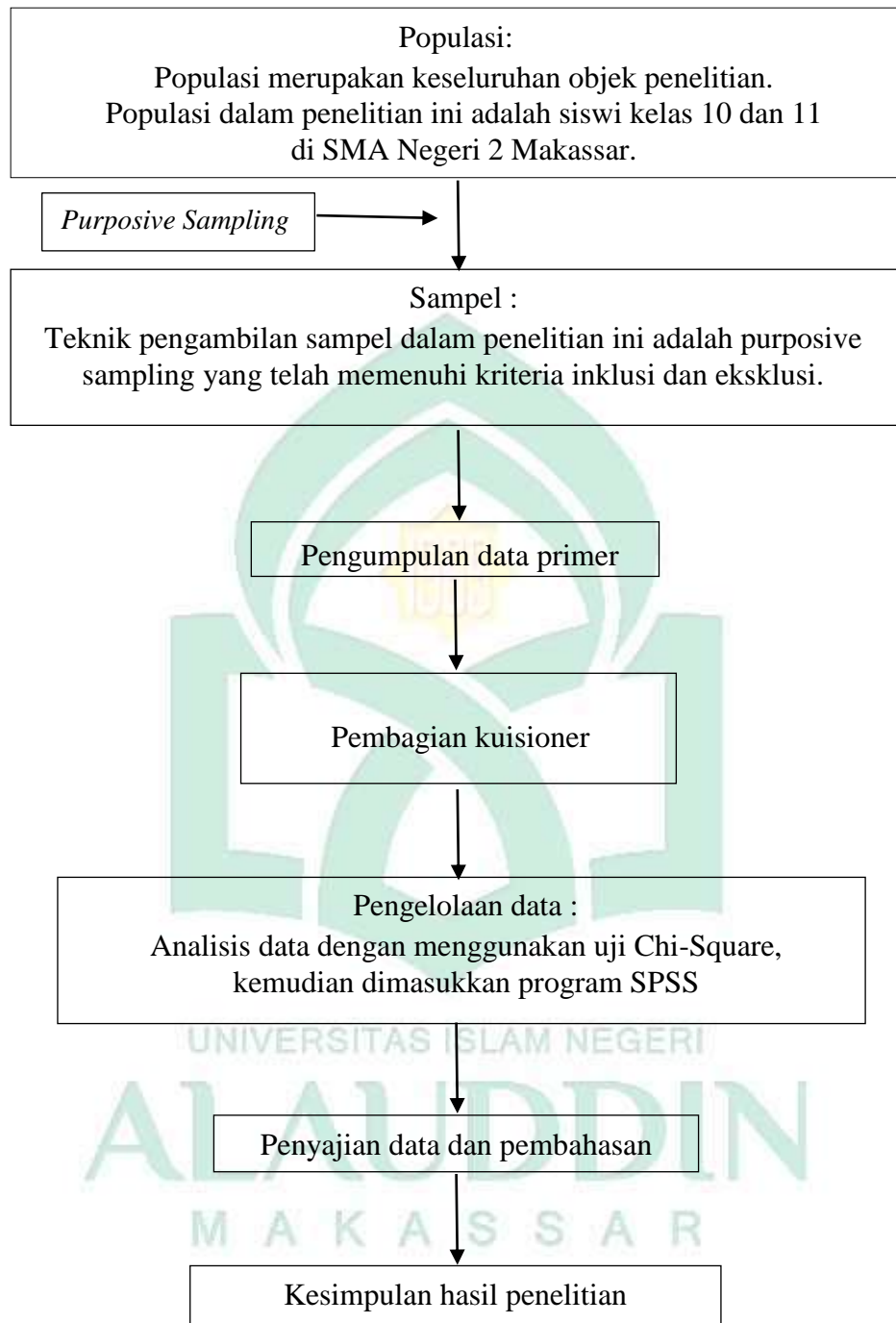

Bagan 3.1 Kerangka Kerja



## **H. Langkah Pengolahan Data**

### **1. Penyuntingan data (*editing*)**

Pengeditan data merupakan proses yang dilakukan untuk memeriksa atau mengoreksi data yang telah terkumpul.

### **2. Pengkodean (*coding*)**

Pengkodean data merupakan proses yang dilakukan dengan cara memberikan kode tertentu pada tiap data yang akan diteliti.

### **3. Memasukkan data (*data entry*)**

Memasukkan data yang akan diteliti kedalam program komputer.

### **4. Tabulasi**

Tabulasi data merupakan proses yang dilakukan untuk memasukkan data kedalam bentuk tabel dengan cara membuat tabel, yang dimana isi tabel tersebut mencakup data yang akan dianalisis.

## **I. Analisis Data**

Analisis data pada penelitian ini dilakukan secara elektronik yaitu dengan menggunakan aplikasi Statistical for Social Science (SPSS) yaitu dengan uji Chi Square untuk menguji dan mengetahui apakah terdapat hubungan antar variabel.

### **1. Analisis univariat**

Analisis univariat ditujukan guna menjelaskan masing-masing frekuensi distribusi, seperti gambaran karakteristik responden, variabel dependen dan variabel independen.

## 2. Analisis bivariat

Analisis bivariat dilakukan dengan menggunakan uji *Chi Square* untuk menguji hubungan atau pengaruh dua buah variabel kategori dan mengukur kuatnya hubungan antara variabel yang satu dengan variabel lainnya.

Rumus uji *Chi Square* :

$$x^2 = \sum \frac{(O_i - E_i)^2}{E_i}$$

Keterangan:

$X^2$  : Chi square

$O_i$  : frekuensi observasi

E: frekuensi harapan

## J. Etika Penelitian

Dalam melakukan sebuah penelitian wajib mengajukan permohonan persetujuan etik penelitian ke komite etik penelitian kesehatan Fakultas Kedokteran dan Ilmu Kesehatan Universitas Islam Negeri Alauddin Makassar.

Adapun prinsip-prinsip etika penelitian dalam penelitian ini adalah:

### 1. Resepect for the person

Menghormati segala harkat martabat manusia sebagai pribadi yang mempunyai kebebasan berkehendak atau memilih dan bertanggung jawab terhadap keputusannya sendiri.

### 2. Beneficence dan nonmaleficence

Berkewajiban untuk membantu orang lain dengan dengan berbuat baik dan tidak merugikan siapapun.

### 3. Justice

Obyek penelitian berhak menerima perlakuan yang benar dan layak serta manfaat yang seimbang, peneliti tidak boleh mengambil kesempatan dan keuntungan dari ketidakmampuan masyarakat.



## BAB IV

### HASIL DAN PEMBAHASAN

#### A. Hasil

Penelitian ini mulai dilaksanakan pada tanggal 13 Juni 2022 berlokasi di SMA Negeri 2 Makassar. Desain penelitian yang digunakan adalah penelitian analitik observasional dengan pendekatan *cross sectional*, dengan teknik *purposive sampling* untuk pengambilan sample. Sample yang digunakan adalah data primer yang diperoleh melalui observasi langsung untuk pengukuran antropometri dan pengisian kuisisioner secara luring sehingga didapatkan total sample pada penelitian ini berjumlah 215 sample. Data yang diperoleh kemudian dianalisa dengan melakukan uji analisis univariat yang dilanjutkan dengan analisis bivariat menggunakan uji *Chi-Square* melalui aplikasi SPSS seri 22.

Penyajian hasil data dari penelitian ini meliputi data karakteristik responden, distribusi frekuensi pola konsumsi, frekuensi status gizi dalam indeks massa tubuh, distribusi frekuensi gangguan haid dan hubungan antara status gizi dengan gangguan haid.

## 1. Analisis univariat

Data hasil penelitian terhadap karakteristik responden siswi SMA Negeri 2

Makassar menunjukkan hasil yang digambarkan dalam tabel dibawah ini.

Tabel 4.1 Karakteristik Responden

Karakteristik	f	%
<b>Usia</b>		
14	4	1,9%
15	43	20,0%
16	98	45,6%
17	58	27,0%
18	12	5,6%
<b>Usia Menarch</b>		
9	2	0,9%
11	33	15,3%
12	59	27,4%
13	65	30,2%
14	42	19,5%
15	14	6,5%
<b>Jenis Tempat Tinggal</b>		
Bersama orang tua	198	92,1%
Bersama wali/kerabat	17	7,9%
<b>Status Orang tua</b>		
Kedua orang tua hidup	193	89,8%
Kedua orang tua meninggal	1	0,5%
Ibu hidup	16	7,4%
Ibu meninggal	5	2,3%
<b>Status Pekerjaan Orang Tua</b>		
Kedua orang tua bekerja	109	50,7%
Ayah bekerja	89	41,4%
Ibu bekerja	17	7,9%
<b>Penghasilan Ayah</b>		
>Rp.3.165.876	128	59,5%
<Rp.3.165.876	70	32,6%
<b>Penghasilan Ibu</b>		
>Rp.3.165.876	99	46,0%
<Rp.3.165.876	94	43,7%

Berdasarkan tabel 4.1 mayoritas usia responden adalah 16 tahun yaitu sebanyak 98 orang (45,6%) dan responden dengan usia 14 tahun adalah yang paling sedikit dengan jumlah 4 orang (1,9%). Kebanyakan dari responden mengalami menarch atau haid pertama pada usia 13 tahun yaitu sebanyak 65 orang (30,2%) dan responden yang mengalami haid pertama pada usia 9 tahun merupakan frekuensi terkecil yaitu sebanyak 2 orang (0,9%). Karakteristik responden dalam lingkungan keluarga dimana 193 responden memiliki kedua orang tua yang lengkap dan responden dengan kedua orang tua yang telah meninggal sebanyak 1 orang. Kemudian didapatkan 198 responden tinggal bersama orang tua dan 17 responden bersama wali atau kerabat. Penelitian ini memiliki responden dengan orang tua yang keduanya bekerja dan salah satu orang tua bekerja, pada jumlah responden yang ayahnya bekerja sebanyak 198 dari 215 responden, mayoritas responden memiliki ayah bekerja dengan penghasilan lebih dari Upah Minimum Provinsi Sulawesi Selatan (UMP) sebanyak 128 responden (59,5%), kemudian 193 responden memiliki ibu yang berpenghasilan dengan mayoritas penghasilan lebih dari UMP Sulawesi Selatan yakni sebanyak 99 orang (46,0%).

ALAUDDIN  
M A K A S S A R



Tabel 4.2 Distribusi frekuensi pola konsumsi makanan

Karakteristik	f	%
<b>Pola Konsumsi Makanan Pokok</b>		
1x/hari	13	6,0%
2x/hari	101	47,0%
3x/hari	91	42,3%
>3x/hari	10	4,7%
<b>Pola Konsumsi Camilan</b>		
Setiap hari	71	33,0%
Hampir setiap hari (4-6x/minggu)	86	40,0%
Tidak sering (<4x/minggu)	58	27,0%
<b>Pola Konsumsi Junkfood</b>		
Setiap hari	14	6,5%
Hampir setiap hari (4-6x/minggu)	66	30,7%
Tidak sering (<4x/minggu)	135	62,8%
<b>Pola Konsumsi Buah</b>		
1-2x/minggu	153	71,2%
3-4x/minggu	52	24,2%
>5x/minggu	10	4,7%
<b>Pola Konsumsi Sayur</b>		
1-2x/minggu	73	34,0%
3-4x/minggu	83	38,6%
>5x/minggu	59	27,4%

Tabel 4.2 menunjukkan distribusi frekuensi pola konsumsi pada remaja wanita di SMA Negeri 2 Makassar. Karakteristik responden dengan kebiasaan konsumsi makanan pokok 2 kali sehari memiliki frekuensi terbanyak yaitu sebesar 101 responden (47,0%) dan sebanyak 10 responden (4,7%) makan makanan pokok lebih dari 3 kali dalam sehari. Kebanyakan responden mengkonsumsi camilan hampir setiap hari yakni sebanyak 86 orang (40,0%), 135 responden (62,8%) tidak sering mengkonsumsi junkfood. Konsumsi buah dan sayur pada responden termasuk sedikit, 153 responden (71,2%) hanya 1-2 kali/minggu mengkonsumsi buah dan 83 responden (38,6%) mengkonsumsi sayur sebanyak 3-

4 kali/minggu.

Data distribusi frekuensi status gizi menurut indeks massa tubuh dan distribusi frekuensi gangguan haid pada siswi SMA Negeri 2 Makassar dapat dilihat pada tabel dibawah ini.

Tabel 4.3 Distribusi frekuensi status gizi dalam indeks massa tubuh

<b>Indeks Massa Tubuh</b>	<b>f</b>	<b>(%)</b>
Sangat kurus	30	14,0%
Kurus	46	21,4%
Normal	72	33,5%
Overweight	34	15,8%
Obesitas	33	15,3%

Tabel 4.3 menunjukkan mayoritas responden memiliki indeks massa tubuh normal yaitu sebanyak 72 orang (35,5%) dan indeks massa tubuh sangat kurus merupakan yang paling sedikit yaitu terdapat pada 30 orang (14,0%) responden.

Tabel 4.4 Distribusi frekuensi status gizi berdasarkan Lingkar Lengan Atas (LILA) dan Lingkar Perut (LP)

<b>Karakteristik</b>	<b>f</b>	<b>%</b>
<b>Lingkar Lengan Atas</b>		
Depleksi sedang	44	20,5%
Normal	109	50,7%
Overweight	29	13,5%
Obesitas	33	15,3%
<b>Lingkar Perut</b>		
Normal	174	80,9%
Obesitas abdominal	41	19,1%

Tabel 4.4 menggambarkan kondisi status gizi responden berdasarkan kondisi sebaran lemak pada lengan atas dan perut. Dapat dilihat pada tabel bahwa sebagian besar responden memiliki ukuran lingkaran lengan atas yang normal yakni sebanyak 109 responden (50,7%), sama halnya pada ukuran lingkaran perut didapatkan ukuran normal pada 174 responden (80,9%). Pengukuran LILA dan LP yang dilakukan pada penelitian ini adalah untuk mengetahui sebaran lemak pada responden dan bisa menjadi data untuk penelitian selanjutnya.

Tabel 4.5 Distribusi frekuensi gangguan haid

Status Haid	f	(%)
Normal	12	5,6%
Tidak normal	203	94,4%

Tabel 4.5 menunjukkan bahwa siswi di SMA Negeri 2 Makassar yang merupakan populasi dari penelitian ini mayoritas memiliki status haid yang tidak normal dengan presentase 94,4%. Rincian jenis gangguan haid yang menjadi masalah pada responden dapat dilihat pada tabel dibawah ini.

Tabel 4.6 Distribusi frekuensi gangguan haid berdasarkan kondisi haid

Kondisi Haid	f	%
<b>Lama Siklus Haid</b>		
Normal	66	30,7%
Polimenorea	64	29,8%
Oligomenorea	47	21,9%
Amenorea sekunder	38	17,7%
<b>Lama Haid</b>		

Normal	95	44,2%
Brakimenorea	40	18,6%
Menoragia	80	37,2%
<b>Volume Darah Haid</b>		
Normal	84	39,1%
Hipomenorhea	73	34,0%
Hipermenorhea	58	27,0%

Tabel 4.6 menunjukkan bahwa dari karakteristik lama siklus haid, lama haid, maupun volume darah haid mayoritas responden tidak memiliki gangguan (normal). Pada lama siklus haid 66 orang responden (30,7%) memiliki siklus haid normal, diikuti oleh 64 orang (29,8%) responden memiliki gangguan siklus yaitu polimenorea, dan presentase paling sedikit adalah amenorea sekunder yaitu sebanyak 38 orang (17,7%). Distribusi frekuensi pada lama haid sebanyak 95 orang (44,2%) dalam kategori normal dan frekuensi paling sedikit ada pada kategori brakimenorea dengan jumlah 40 orang (18,6%). Karakteristik terakhir yakni volume darah memiliki frekuensi normal paling banyak yaitu 84 orang (39,1%) dan hipermenorhea merupakan karakteristik dengan presentase terkecil yaitu sebanyak 58 orang (27,0%).

## 2. Analisis bivariat

Tabel 4.7 Hubungan status gizi dengan siklus haid pada remaja wanita di SMA Negeri 2 Makassar

Indeks Massa Tubuh	Siklus haid								Total	p
	Normal		Polimenorea		Oligomenorea		Amenorea Sekunder			
	n	%	n	%	n	%	n	%		
Sangat kurus	6	20,0%	11	36,7%	8	26,7%	5	16,7%	30	100,0%
Kurus	17	37,0%	25	54,3%	3	6,5%	1	2,2%	46	100,0%
Normal	37	51,4%	15	20,8%	19	26,4%	1	1,4%	72	100,0%
Overweight	5	14,7%	5	14,7%	8	23,5%	16	47,1%	34	100,0%
Obesitas	1	3,0%	8	24,2%	9	27,3%	15	45,5%	33	100,0%
Total	66	30,7%	64	29,8%	47	21,9%	38	17,7%	215	100,0%

Berdasarkan tabel 4.7 didapatkan responden yang mengalami siklus haid normal sebanyak 66 orang dengan status gizi normal memiliki presentase terbesar yaitu 37 orang (51,4%). Responden dengan status gizi sangat kurus sebanyak 30 orang dengan sebaran mayoritas mengalami gangguan siklus haid yaitu polimenorea sebanyak 11 orang (36,7%). Pada kategori kurus terdapat 25 orang (54,3%) responden yang mengalami polimenorea dari 46 orang yang memiliki status gizi kurus. Responden yang memiliki status gizi overweight dan obesitas masing-masing 34 dan 33 orang. Responden yang overweight dan obesitas paling banyak mengalami amenorea sekunder yaitu 16 orang (47,1%) pada overweight dan 15 orang (45,5%) pada obesitas. Pada penelitian ini didapatkan *p-value* 0,000 dimana lebih kecil dari nilai  $\alpha = 0,05$  sehingga dapat disimpulkan bahwa terdapat hubungan yang signifikan antara status gizi dengan siklus haid pada remaja wanita di SMA Negeri 2 Makassar.

Tabel 4.8 Hubungan status gizi dengan lama haid pada remaja wanita di SMA Negeri 2 Makassar

Indeks Massa Tubuh	Lama haid						Total		p
	Normal		Brakimenorea		Menoragia		n	%	
	n	%	n	%	n	%			
Sangat kurus	9	30,0%	5	16,7%	16	53,3%	30	100,0%	0,000
Kurus	17	37,0%	5	10,9%	24	52,2%	46	100,0%	
Normal	47	65,3%	7	9,7%	18	25,0%	72	100,0%	
Overweight	10	29,4%	13	38,2%	11	32,4%	34	100,0%	
Obesitas	12	36,4%	10	30,3%	11	33,3%	33	100,0%	
Total	95	44,2%	40	18,6%	80	37,2%	215	100,0%	

Tabel 4.8 menunjukkan hubungan antara status gizi dengan lama haid, dimana didapatkan responden dengan status gizi sangat kurus sejumlah 30 orang, dari 30 orang tersebut mayoritas memiliki gangguan haid yakni menoragia sebanyak 16 orang (53,3%) dan paling sedikit 5 orang (16,7%) mengalami brakimenorea. Status gizi kurus juga memiliki kondisi yang sama, yaitu kebanyakan mengalami menoragia dengan presentase 24 orang (52,2%) dan paling sedikit 5 orang (10,9%) mengalami brakimenore dari 46 orang yang memiliki status gizi kurus. Responden dengan status gizi normal sebanyak 72 orang dan mayoritas memiliki lama haid yang normal yakni 47 orang (65,3%). Berbeda halnya dengan status gizi berlebih yaitu overweight dan obesitas, sebaran lama haid pada responden dengan kondisi ini cenderung merata. Responden dengan status gizi overweight sebanyak 34 orang, 13 orang (38,2%) mengalami brakimenorea, 11 orang (32,4%) mengalami menoragia, dan sisanya memiliki lama haid yang normal. Pada status gizi obesitas, 12 orang (36,4%) memiliki lama haid normal, dan 11 orang mengalami menoragia (33,3) dari total 33 orang responden dengan kondisi obesitas. Pada penelitian ini dapatkan nilai  $p = 0,000$  atau lebih kecil dari  $\alpha = 0,05$  yang berarti status gizi memiliki hubungan bermakna terhadap lama haid pada remaja wanita di SMA Negeri 2 Makassar.

Tabel 4.9 Hubungan status gizi dengan volume darah haid pada remaja wanita di SMA Negeri 2 Makassar

Indeks Massa Tubuh	Volume darah haid						Total		p
	Normal		Hipomenorhea		Hipermenorhea		n	%	
	n	%	n	%	n	%			
Sangat kurus	14	46,7%	13	43,3%	3	10,0%	30	100,0%	0,003
Kurus	21	45,7%	17	37,0%	8	17,4%	46	100,0%	
Normal	30	41,7%	27	37,5%	15	20,8%	72	100,0%	
Overweight	9	26,5%	9	26,5%	16	47,1%	34	100,0%	
Obesitas	10	30,3%	7	21,2%	16	48,5%	33	100,0%	
Total	84	39,1%	73	34,0%	58	27,0%	215	100,0%	



Tabel 4.9 menunjukkan data responden dengan status gizi sangat kurus memiliki volume darah haid yang normal yaitu sebanyak 14 orang (46,7%) responden dan paling sedikit 3 orang (10,0%) responden mengalami hipermenorhea. Status gizi kurus juga memiliki sebaran yang sama, lebih banyak responden memiliki volume darah haid normal yakni sebanyak 21 orang (45,7%) responden dan 8 orang (17,4%) responden mengalami hipermenorhea. Pada responden yang status gizinya normal juga cenderung memiliki volume darah haid normal yaitu dari 72 orang, 30 orang (41,7%) responden memiliki volume darah haid normal, 27 orang (37,5%) mengalami hipomenorhea dan 15 orang (20,8%) mengalami hipermenorhea. Hipermenorhea baru memiliki presentase kejadian yang banyak pada responden dengan status gizi overweight dan obesitas. Responden overweight yang mengalami hipermenorhea sebanyak 16 orang (47,1%) dari total 34 orang. Pada obesitas, responden yang mengalami hipermenorhea juga sebanyak 16 orang (48,5%) dari total 33 orang. Pada penelitian ini didapatkan *p-value* 0,003 atau kurang dari  $\alpha = 0,05$  sehingga dapat dikatakan terdapat hubungan bermakna antara status gizi dengan volume darah haid pada remaja wanita di SMA Negeri 2 Makassar.

## **B. PEMBAHASAN**

1. Status gizi berdasarkan IMT pada remaja wanita di SMA Negeri 2 Makassar

Penentuan status gizi dapat dilakukan dengan beberapa cara, salah satunya

adalah dengan pemeriksaan antropometri karena lebih praktis dilakukan dan gampang menginterpretasikan hasil pemeriksaannya. Data yang diperoleh dari hasil antropometri pada penelitian ini didapatkan presentase status gizi terbanyak ada pada kategori normal yakni sebanyak 72 orang (33,5%). Penelitian ini menunjukkan hasil yang sama dengan penelitian oleh Nurlina (2021) dan Berty (2018) dimana status gizi mayoritas subjek adalah normal dengan jumlah masing-masing 81 orang (63,8%) dan 94 orang (58,8%) pada penelitiannya.

Faktor yang berperan dalam menentukan status gizi seseorang pada dasarnya terbagi menjadi faktor internal dan eksternal. Kebiasaan seperti sering melakukan olahraga teratur, menjaga pola makan, serta menghindari stress dapat secara langsung mempengaruhi status gizi (Tria Herdiani and et al, 2021). Faktor seperti pola makan menentukan pencapaian pertumbuhan fisik yang dapat diperoleh sesuai dengan potensi genetik yang dimiliki, karena asupan kalori dan protein dari makanan menentukan pertumbuhan fisik yang berhubungan dengan penambahan berat badan dan tinggi badan (Rakhmawati and Dieny, 2013).

Hasil penelitian ini terdapat responden dengan status gizi sangat kurus sebanyak 30 orang (14,0%), kurus 46 orang (21,4%), overweight 34 orang (15,8%), dan obesitas 33 orang (15,3%). Hasil ini tidak terlepas dari responden yang tidak bisa mengatur pola makan serta kebutuhan zat gizi yang mereka peroleh dari makanannya. Hal tersebutlah yang menyebabkan terdapat responden yang memiliki status gizi kurang dan berlebih.

## 2. Angka kejadian pola haid pada remaja wanita di SMA Negeri 2 Makassar

Kejadian pola haid pada penelitian ini ditinjau berdasarkan tiga kategori, yaitu lama siklus haid, lama haid berlangsung, dan volume darah haid. Siklus haid adalah jarak yang dihitung dari hari pertama haid terakhir sampai pada hari pertama haid berikutnya dengan rata-rata siklus haid normal adalah 28 hari, perbedaan pola panjang siklus haid terjadi karena ketidakseimbangan hormon estrogen, progesteron, LH dan FSH karena status gizi, menderita penyakit, ataupun faktor lain seperti stress (Prawirohardjo, 2011).

Data hasil penelitian ini didapatkan kejadian siklus haid normal terjadi paling banyak pada 66 orang (30,7%) responden, kejadian gangguan siklus haid yang <21 hari sebanyak 64 orang (29,8%), >35 hari atau oligomenorea terjadi pada 47 orang (21,9%) responden, dan sebanyak 38 orang (17,7%) responden mengalami amenorea sekunder. Hasil ini sejalan dengan penelitian yang dilakukan oleh Berty (2018) dimana pada penelitiannya mayoritas responden memiliki siklus haid normal yaitu sebanyak 78 responden (61,4%) mengalami siklus haid yang normal dan 36,6% lainnya mengalami siklus haid yang tidak normal. Penelitian lainnya yang dilakukan oleh Annisa (2019) juga mendapatkan mayoritas responden memiliki siklus haid normal yakni sebanyak 67 orang (53,2%).

Kejadian pola lama haid biasanya berbeda pada setiap wanita, perdarahan haid merupakan hasil interaksi antara hormon dengan organ tubuh. Lama haid yang memanjang dikenal dengan menoragia dan brakimenorea merupakan istilah untuk lama haid yang memendek atau kurang dari 3 hari (Rosenblatt, 2007; Prawirohardjo, 2011). Pada penelitian ini didapatkan mayoritas responden memiliki lama haid yang normal yaitu sebanyak 95 responden (44,2%), 40

responden (18,6%) memiliki gangguan haid berupa brakimenorea, dan 80 responden (37,2%) lainnya mengalami menoragia. Hasil ini sejalan dengan penelitian yang dilakukan oleh Ulfah (2018) dengan data responden yang mengalami lama haid normal sebanyak 56 orang (58%) dari total 100 responden penelitian.

Berdasarkan tabel 4.8 diketahui mayoritas responden pada penelitian ini memiliki kondisi volume darah haid yang normal dengan presentase 84 orang (39,1%). Responden dengan gangguan menstruasi hipomenorhea sebanyak 73 orang (34,0%) dan hipermenorhea sebanyak 58 orang (27,0%), sehingga dapat disimpulkan 43,18% responden mengalami gangguan haid. Hasil pada penelitian ini sejalan dengan penelitian yang dilakukan oleh Mira (2020), pada penelitiannya didapatkan remaja yang mengalami gangguan haid sebanyak 93 orang (91,17%).

Hasil penelitian menunjukkan banyaknya angka gangguan haid yang dialami oleh remaja wanita di SMA Negeri 2 Makassar jika ditinjau dari rentang usia responden yakni kebanyakan berusia 15-17 tahun dapat dikatakan merupakan fenomena yang wajar, karena pada saat tersebut koordinasi antara hipotalamus, organ-organ tubuh lain, serta hormon-hormon belum berfungsi secara maksimal, hal tersebut dapat menjadi kemungkinan terjadinya menstruasi yang bersifat anovulatoar, keadaan ini akan berlangsung sekitar 3-5 tahun setelah *menarche* (Muraturrofi'ah, 2020).

### 3. Hubungan status gizi berdasarkan IMT dengan siklus haid pada remaja wanita di SMA Negeri 2 Makassar

Tabel 4.6 menunjukkan responden yang memiliki status gizi normal kebanyakan juga memiliki siklus haid yang normal yaitu sebanyak 37 orang (51,4%). Responden dengan status gizi sangat kurus mayoritas mengalami polimenorea dengan presentase 11 orang (36,7%) dari 30 responden dengan status gizi sangat kurus. Kejadian gangguan haid berupa polimenorea juga paling banyak dialami oleh responden dengan status gizi kurus yakni 25 orang (54,3%), selanjutnya pada kejadian amenorea sekunder paling banyak terjadi pada responden dengan status gizi overweight sebanyak 16 orang (47,1%) dan pada responden obesitas sebanyak 15 orang (45,5%). Hasil ini kemudian diuji dengan rumus *chi-square* dan didapatkan nilai Asymp Sig. (2-sided) sebesar 0,000 dimana  $p < 0,05$  sehingga  $H_0$  ditolak maka berarti terdapat hubungan yang signifikan antara status gizi dengan kejadian siklus haid pada remaja wanita di SMA Negeri 2 Makassar. Data hasil penelitian ini sejalan dengan penelitian Ilhamsyah (2018) yang pada hasil penelitiannya didapatkan hasil uji *chi-square* mendapatkan nilai *p-value* 0,000 yang berarti terdapat hubungan yang signifikan antara gangguan siklus haid dengan indeks massa tubuh pada perempuan usia subur (14-49 tahun) di Kelurahan Minasaupa, Makassar. Annisa (2019) pada penelitiannya juga mendapatkan hasil bahwa mayoritas responden dengan status gizi berisiko juga mengalami kejadian gangguan siklus haid dengan *p-value* 0,014 ( $p < 0,05$ ) sehingga dapat disimpulkan terdapat hubungan yang bermakna antara status gizi dengan siklus menstruasi pada mahasiswa Universitas Muhammadiyah Prof. Dr. Hamka tahun 2019.

Peran kestabilan hormon sangat diperlukan dalam siklus menstruasi. Salah

satu hormon yang memiliki andil ialah estrogen. Estrogen menjadi penting karena siklus haid yang terganggu disebabkan oleh kadar estrogen yang selalu tinggi sehingga kadar FSH tidak mencapai puncak. Keadaan ini kemudian membuat pertumbuhan folikel terhenti dan tidak terjadi ovulasi, akibatnya pada seorang wanita akan terjadi perpanjangan siklus ataupun kehilangan siklus haid (Prawirohardjo, 2011).

Pada tabel 4.6 diketahui responden dengan status gizi berlebih mengalami amenorea sekunder dengan presentase 47,1% pada responden overweight dan 45,5% pada responden dengan obesitas, sebanyak 23,5% responden dengan status gizi overweight juga mengalami oligomenorea dan pada obesitas presentase kejadian oligomenorea sebesar 27,3%. Hal ini dapat terjadi karena seseorang dengan status gizi yang berlebih memiliki cadangan lemak tubuh yang banyak. Sebaran lemak tubuh yang berlebih ini didapat sebagai hasil dari pola konsumsi yang tidak bergizi seimbang, dapat dilihat dari hasil penelitian pada tabel 4.2 yang mana sebagian besar responden hampir setiap hari mengkonsumsi camilan dan jumlah konsumsi buah dan sayur sedikit.

Lemak tubuh yang tinggi dapat menyebabkan peningkatan androgen yang memiliki peran dalam produksi estrogen dengan bantuan enzim aromatase, enzim ini merubah androgen menjadi estrogen di sel granulosa dan jaringan lemak, sehingga ketika lemak tubuh meningkat akan diikuti oleh peningkatan estrogen yang dapat menyebabkan ketidakseimbangan hormon dan akhirnya dapat terjadi gangguan siklus haid (Maulani Listiana *et al.*, 2019). Proses perubahan androgen menjadi estrogen dalam jaringan lemak pada wanita yang memiliki status gizi



kurang akan terjadi sebaliknya. Distribusi jaringan lemak yang kurang akan menghambat produksi hormon estrogen sehingga pada wanita dengan status gizi kurang cenderung mengalami polimenorea. Hal ini ditunjukkan pada tabel 4.6 dimana presentase polimenorea pada responden dengan status gizi sangat kurus sebesar 36,7% dan pada responden dengan status gizi kurus sebesar 54,3%.

Sebaran responden pada tabel 4.6 dengan status gizi normal yang mengalami oligomenorea sebanyak 19 orang (26,4%) mengalami oligomenorea, responden dengan status gizi sangat kurus yang juga mengalami oligomenorea sebesar 26,7%, kejadian polimenorea juga terjadi pada responden dengan status gizi obesitas sebanyak 8 orang (24,2%). Hasil ini dapat terjadi karena setiap individu memiliki tingkat toleransi hormon tubuh yang berbeda-beda sehingga menyebabkan aksi hipotalamus-hipofisis-ovarium ikut menyesuaikan dengan keadaan tubuh responden (Sitepu, 2018). Selain itu, terdapat beberapa faktor resiko lain yang menyebabkan gangguan siklus haid yaitu aktivitas fisik, stress, diet dan paparan pada lingkungan sekitar serta kondisi sosial (Nurlina, 2021). Namun dalam melakukan penelitian ini, peneliti tidak mengendalikan faktor luar seperti tingkat stress yang bisa mempengaruhi hasil penelitian karena terbatasnya instrumen dan waktu penelitian.

#### 4. Hubungan status gizi berdasarkan IMT dengan lama haid pada remaja wanita di SMA Negeri 2 Makassar

Hasil penelitian yang tersaji dalam tabel 4.7 menunjukkan data responden dengan status gizi sangat kurus mayoritas mengalami menoragia yaitu sebanyak 16 orang (53,3%), kebanyakan responden dengan status gizi kurus juga

mengalami menoragia sebanyak 24 orang (52,2%). Mayoritas responden dengan status gizi normal memiliki lama haid yang normal dengan presentase 65,3%. Status gizi overweight pada responden paling banyak mengalami brakimenorea sejumlah 13 orang (38,2%) dan pada responden obesitas paling banyak mengalami lama haid normal yaitu 12 orang (36,4%) kemudian diikuti menoragia yakni 11 orang (33,3). Setelah dilakukan analisis *chi-square* didapatkan hasil Asymp Sig. (2-sided) 0,000 ( $p < 0,05$ ), sehingga  $H_0$  ditolak dan dapat disimpulkan bahwa terdapat hubungan yang bermakna antara status gizi dengan kejadian lama haid pada remaja wanita di SMA Negeri 2 Makassar. Hasil penelitian ini didukung dengan penelitian yang dilakukan oleh Ulfah (2018) dimana hasil analisis *chi-square* pada penelitiannya sebesar 0,001 ( $p < 0,05$ ) sehingga  $H_0$  ditolak dan  $H_a$  diterima yang berarti terdapat hubungan antara indeks massa tubuh dengan pola haid pada remaja putri di SMP Negeri 2 Sungguminasa.

Responden dengan berat badan yang rendah cenderung mengalami gangguan lama haid yaitu menoragia, menoragia merupakan kelainan haid dimana lama haid berlangsung memanjang ( $>7$  hari) (Prawirohardjo, 2011). Hal ini dapat terjadi karena peran lemak tubuh sangat dibutuhkan dalam proses menstruasi. Remaja dengan status gizi kurang memiliki lemak tubuh yang juga sedikit, lemak tubuh berupa *low density lipoprotein* (LDL) dan kolestrol memiliki peran sebagai prekursor pembentukan hormon gonadotropin dan steroid. Kekurangan lemak berarti menurunkan juga kadar LDL dan kolestrol tubuh sehingga dapat menyebabkan hormon yang terbentuk tidak adekuat untuk mencapai siklus menstruasi normal (Annuar, 2017).

Hubungan status gizi dengan lama haid pada penelitian ini didapatkan juga presentase kejadian lama haid normal yang cukup besar pada semua kategori status gizi. Status gizi sangat kurus memiliki presentase lama haid normal sebesar 30,0%, responden kurus sebanyak 37,0%, status gizi berlebih yakni overweight ada 10 orang (29,4%) yang memiliki lama haid normal, kemudian yang terakhir adalah responden obesitas dengan 36,4%. Kondisi ini terjadi tidak lepas dari peran faktor lain yang berperan dalam gangguan haid. Data penelitian ini memiliki responden kurus dengan lama haid normal bisa terjadi karena mayoritas data responden memiliki pola makan makanan pokok yang sering yaitu 3 kali sehari sehingga asupan kebutuhan gizi pokok seperti karbohidrat, protein dan lemak masih tercukupi. Selanjutnya jika dihubungkan dengan jumlah penghasilan orang tua yang kebanyakan memiliki penghasilan diatas upah minimum provinsi, sehingga orang tua sangat lebih dari cukup untuk bisa menyediakan kebutuhan anaknya.

#### 5. Hubungan status gizi berdasarkan IMT dengan volume darah haid pada remaja wanita di SMA Negeri 2 Makassar

Hasil penelitian hubungan status gizi dengan volume darah haid tersaji pada tabel 4.8, dalam hasil tersebut didapatkan responden dengan status gizi sangat kurus memiliki volume darah haid yang normal sebanyak 14 orang (46,7%) dan yang mengalami hipomenorhea sebanyak 13 orang (43,3%). Sebaran pada responden dengan status gizi kurus sebesar 21 orang (45,7%) memiliki volume darah haid normal dan 17 orang (37,0%) mengalami hipomenorhea. Mayoritas responden dengan status gizi normal memiliki volume darah haid normal dengan

presentase 41,7%. Kejadian hipermenorhea terjadi pada responden dengan overweight sebanyak 16 orang (47,1%) dan pada responden dengan obesitas sebanyak 16 orang (48,5). Setelah dilakukan uji *chi-square* didapatkan hasil Asymptotic Significance (2-sided) 0,003 ( $p < 0,05$ ) sehingga  $H_0$  ditolak dan dapat disimpulkan bahwa terdapat hubungan antara status gizi dengan volume darah haid pada remaja wanita di SMA Negeri 2 Makassar. Penelitian lain yang dilakukan oleh Mira (2020) dengan metode deskriptif menunjukkan responden dengan status gizi berlebih sebanyak 34 orang (80,90%) mengalami hipermenorhea. Hasil ini juga didukung oleh penelitian Ulfah (2018) dimana hasil penelitiannya mendapatkan nilai *p-value* 0,000 sehingga  $H_0$  ditolak dan menunjukkan terdapat hubungan antara indeks massa tubuh dengan volume darah haid pada remaja putri di SMP Negeri 2 Sungguminasa.

Gangguan hormon seksual wanita seperti progesteron, estrogen, LH dan FSH berhubungan erat dengan kejadian gangguan menstruasi. Jika terdapat keadaan yang menyebabkan terjadi peningkatan salah satu dari hormon-hormon ini dapat mempengaruhi fungsi kerja hormon lain termasuk kinerja organ reproduksi sehingga dapat menyebabkan gangguan menstruasi. Banyak kemungkinan yang dapat mempengaruhi terjadinya ketidakseimbangan sintesis hormon yang pada akhirnya akan mempengaruhi kinerja pada tubuh. Salah satunya adalah perubahan hormonal yang terjadi akibat status gizi berlebih yang menyebabkan penimbunan lemak. Lemak yang berlebih tersebut memicu perubahan hormon, terutama estrogen. Pada wanita yang kelebihan berat badan, estrogen ini tidak hanya berasal dari ovarium tetapi juga dari lemak yang berada

dibawah kulit. Hal ini menyebabkan keluarnya luteinizing hormone (LH) sebelum waktunya. LH yang terlalu cepat keluar menyebabkan telur tidak bisa pecah dan progesteron tidak terangsang, sehingga siklusnya berantakan, jumlah haid yang keluar cukup banyak, dan juga masa haid yang lebih lama (Nadzivah, 2016).

Presentase kejadian hipomenorhea pada penelitian ini didapatkan paling banyak pada status gizi sangat kurus dengan presentase sebesar 43,3%, namun responden dengan status gizi sangat kurus masih lebih banyak memiliki volume darah haid yang normal sebesar 14 orang (46,7%). Hal ini sejalan dengan penelitian oleh Ulfah (2018) dimana responden dengan status gizi kurus yang mengalami hipomenorhea sebesar 6,2% dan 27,4% lainnya memiliki siklus normal. Kejadian ini sangat wajar terjadi karena kejadian hipomenorhea jarang ditemukan. Pada penelitian ini hipomenorhea dapat terjadi dikarenakan terdapat responden dengan gizi kurang dan responden dengan lemak tubuh yang mengalami deplesi sedang sebanyak 44 responden (20,5%) dari pengukuran lingkaran atas.

Perdarahan haid terjadi karena mekanisme yang berlangsung di endometrium. Endometrium terdiri dari lapisan basal dan lapisan fungsional, lapisan fungsional inilah yang akan menebal dan luruh sejalan dengan siklus haid. Jaringan endometrium bekerja dengan merespon hormon seks yang diproduksi di folikel. Selama fase menstruasi, endometrium akan terlihat tipis sampai pada fase proliferasi (hari ke 6-14) dimulai disitulah endometrium menebal. Penebalan ini terus berlanjut sampai fase sekresi hingga mencapai ketebalan 7-16 mm. Jika tidak terjadi implantasi, maka dinding endometrium yang telah menebal tersebut yang

akan keluar menjadi darah haid. Pada wanita dengan status gizi kurang, penebalan endometrium tidak mencapai rentang yang normal, dikarenakan proses pertumbuhan lapisan endometrium dipengaruhi oleh hormon estrogen. Hormon estrogen ini pada wanita dengan gizi kurang cenderung sedikit sehingga dapat menyebabkan terhambatnya proses perkembangan endometrium (Sanctis, 2015).

### **C. KETERBATASAN PENELITIAN**

Proses dalam penelitian ini masih peneliti temukan adanya kekurangan karena terdapat keterbatasan penelitian. Adapun keterbatasan penelitian tersebut antara lain:

1. Keterbatasan waktu untuk pengambilan sampel penelitian karena jadwal akademik dari pihak sekolah.
2. Terdapat faktor yang memengaruhi variabel dependen yang tidak dikendalikan yaitu tingkat stress pada responden yang juga dapat memengaruhi kejadian haid.



## BAB V

### PENUTUP

#### A. Kesimpulan

Dari hasil penelitian yang telah peneliti lakukan mengenai analisis hubungan status gizi dengan kejadian gangguan haid pada remaja wanita di Sekolah Menengah Atas (SMA) Kota Makassar dapat disimpulkan bahwa:

1. Hasil ukur status gizi remaja wanita di SMA Negeri 2 Makassar berdasarkan indeks massa tubuh ditemukan mayoritas responden memiliki status gizi normal.
2. Klasifikasi status gizi berdasarkan IMT pada remaja wanita di SMA Negeri 2 Makassar didapatkan sebanyak 30 responden (14,0%) dengan status gizi sangat kurus, 46 responden (21,4%) kurus, 72 responden (33,5%) normal, status gizi overweight sebanyak 34 responden (15,8%), dan yang mengalami obesitas 33 responden (15,3%).
3. Jenis gangguan haid yang dialami remaja wanita di SMA Negeri 2 Makassar tergantung dari klasifikasinya, pada gangguan lama siklus yang dialami responden paling banyak adalah polimenorea yaitu sejumlah 64 (29,8%) responden. Gangguan lama haid paling banyak pada responden adalah menoragia dengan total 80 (37,2%) responden. Gangguan pada volume darah haid paling banyak adalah hipomenorhea, sebanyak 73 (34,0%) responden dari 215 responden mengalami hipomenorhea.



4. Terdapat hubungan yang signifikan antara status gizi dengan kejadian gangguan haid (siklus haid, lama haid, dan volume darah haid) pada remaja wanita di SMA Kota Makassar.

## **B. Saran**

1. Bagi remaja diharapkan untuk menjaga berat badan dengan mengonsumsi makanan bergizi seimbang seperti menghindari makan *junkfood* juga mencukupkan makan 3 kali sehari, melakukan olahraga secara teratur, dan memperhatikan bila terdapat perubahan pada haid yang dialami.
2. Bagi institusi pendidikan dan pelayanan kesehatan agar dapat melakukan kolaborasi dengan sekolah-sekolah sehingga tercipta layanan terkait kesehatan reproduksi terutama yang berkaitan dengan menstruasi.
3. Bagi peneliti selanjutnya disarankan agar melakukan penelitian yang berhubungan dengan kadar hormon reproduksi terutama estrogen pada status gizi sehingga dapat diukur dan diyakini bahwa status gizi bisa mempengaruhi hormon reproduksi.
4. Bagi orang tua agar dapat meningkatkan komitmen untuk selalu menyiapkan makanan bergizi seimbang di rumah setiap harinya.

UNIVERSITAS NEGERI  
**ALAUDDIN**  
M A K A S S A R

## DAFTAR PUSTAKA

- Abdollahi, N. G. *The Effects of Fennel on Menstrual Bleeding: A Systematic Review and Meta-Analysis*. pp. 1–13. doi: 10.1515/jcim-2017-0154. 2018.
- Al-Sayyed, H. F., Takruri, H. R. and et al. Effect of Feeding Date Palm Fruit (Phoenix dactylifera L.) on Menstrual Health in a Convenient Sample of Females', Proceedings of the Sixth International Date Palm Conference, pp. 138–143. 2018.
- Andini, M.S. *Hubungan Status Gizi dan Tingkat Stress dengan Kejadian Dismenore di Fakultas Kedokteran Universitas Muhammadiyah Surakarta*. Fakultas Kedokteran Universitas Muhammadiyah Surakarta. 2019.
- Annuar, A. binti S. *Hubungan Komposisi Lemak dengan Gangguan Siklus Menstruasi Mahasiswa Fakultas Kedokteran Universitas Hasanuddin*. Digital Library Universitas Hasanuddin, (December). 2017.
- Barr, S. *Vegetarianism and Menstrual Cycle Disturbances: is there an association?*. American Journal of Clinical Nutrition. 70(4),pp.1-6. Doi: 10.1093/ajcn/70.3.5495. 2018.
- Bassam, A. Bin A. Al. *Syarah Bulughul Maram*. Penerbit Buku Islam Rahmatan. 1410H.
- Bauw, J.F. *Hubungan Status Gizi dengan Siklus Haid pada Mahasiswi di Asrama Putri Universitas Sumatera Utara*. Fakultas Keperawatan Universitas Sumatera Utara. Medan. 2019.
- Dahliansyah. *Hubungan Indeks Massa Tubuh dan Persentase Lemak Tubuh dengan Usia Menarche dan Keteraturan Siklus Haid (Studi pada Siswi SMPN I Hulu Gurung Kabupaten Kapuas Hulu Kalimantan Barat tahun 2007)*. Fakultas Kesehatan Masyarakat Universitas Diponegoro. 2008.
- Debeila, S. Modjadji, P. Madiba, S. *High Prevalence of Overall Overweight/obesity and Abdominal Obesity Amongst Adolescents: An Emerging Nutritional Problem in Rural High Schools in Limpopo Province, South Africa*. African Journal of Primary Health Care and Family Medicine, 13(1), pp. 1–9. doi: 10.4102/PHCFM.V13I1.2596.

2021.

- Dya, N. Adiningsih, S. *Hubungan antara Status Gizi dengan Siklus Haid pada Siswi MAN 1 Lamongan*. *Amerta Nutrition Journal* 3(4):310–314. doi: 10.2473/amnt.v3i4. 2019.
- Faradilah, A. Darmawansyih. *Gambaran Status Gizi dan Asupan Remaja Pesantren Tahfidz*. *Alami Journal*, 2(2):26-32. 2018.
- Faradilah, A. Jalaluddin, S. Larasati, I. *Tatalaksana Multidisiplin pada Kasus Obesitas Anak Remaja*. *Alami Journal*, 2(1):15-19. 2018.
- Gast, G. M. *et al. Menstrual Cycle Characteristics and Risk of Coronary Heart Disease and Type 2 Diabetes*. 94(6), pp. 2379–2381. doi: 10.1016/j.fertnstert.2010.03.044. 2010.
- Guyton AC. *Buku Ajar Fisiologi Kedokteran*. Jakarta: Penerbit Buku Kedokteran EGC. Terjemahan dari: *Textbook of Medical Physiology*. 2016.
- Hamalding, H. Risna, R. Susanti, S. R. *Hubungan Gaya Hidup Terhadap Overweight Dan Obesitas Pada Remaja Putri Di Sma Negeri 11 Makassar*. *Jurnal Komunitas Kesehatan Masyarakat*, 1(1), pp. 1–6. doi: 10.36090/jkkm.v1i1.240. 2019.
- Hamidovic, A. *et al. Higher Circulating Cortisol in the Follicular vs . Luteal Phase of the Menstrual Cycle: A Meta-Analysis*. *Frontier In Endocrinology*, 11(June), pp. 1–12. doi: 10.3389/fendo.2020.00311. 2020.
- Hanafi, M. M. *Asbabun-nuzul: Kronologi dan Sebab Turun Wahyu Al-Qur'an*. 2nd edn. Jakarta Timur: Lajnah Pentashihan Mushaf Al-Qur'an Badan Litbang dan Diklat Kementerian Agama RI. 2017.
- Harjatmo, T.P. *Penilaian Status Gizi, Kementerian Kesehatan RI*. Pusat Pendidikan Sumber Daya Manusia Kesehatan Kementerian Kesehatan Republik Indonesia. 2017.
- Hikma, Y. Yunus, M. Hapsari, A. *Hubungan Siklus Haid, Kualitas Tidur, dan Status Gizi, Terhadap Dismenore Primer pada Remaja Putri*. *Sport*

- Science and Health*, 3(8):630–641. doi: 10.17977/um062v3i82021p630-641. 2021.
- Hoffman, B. Schorge, J, et al. *Williams Gynecology*. 4th edition. McGraww-Hill. ISBN 9780071859098. 2020.
- Insani, S. N. *Pengaruh Stress Psikis Terhadap Gangguan Haid pada Mahasiswawi Fakultas Kedokteran Universitas Muhammadiyah Makassar Angkatan 2019*. Universitas Muhammadiyah Makassar. 2021.
- Jannah, M. Putro, K. *Pengaruh Faktor Genetik pada Perkembangan Anak Usia Dini*. Universitas Islam Negeri Sunan Kalijaga, pp. 53–63. 2021.
- Karout, N. *Prevalence and Pattern of Menstrual Problems and Relationship with Some Factors Among Saudi Nursing Students*. *Journal of Nursing Education and Practice*, 5(12), pp. 1–8. doi: 10.5430/jnep.v5n12p1. 2015.
- Ilahi, T. *Revolusi Hidup Sehat Ala Rasulullah*. Yogyakarta: Katahati. 2015.
- Jufri, M. *Konsep Pola Makan Sehat dalam Perspektif Hadis dalam Kitab Musnad Ahmad (Studi Analisis Kritik Sanad dan Matan)*. Fakultas Ushuluddin dan Studi Islam Universitas Islam Negeri Sumatera Utara. 2017.
- Karout, N. *Prevalence and Pattern of Menstrual Problems and Relationship with Some Factors Among Saudi Nursing Students*. *Journal of Nursing Education and Practice*, 5(12), pp. 1–8. doi: 10.5430/jnep.v5n12p1. 2015.
- Kementerian Kesehatan RI. *Pedoman Gizi Seimbang (Pedoman teknis bagi petugas dalam memberikan penyuluhan gizi seimbang)*. Jakarta. 2014.
- KEMENAG RI. *Makanan dan Minuman dalam Perspektif Al-Quran dan Sains*. Pengantar Kesehatan Lingkungan. 2013.
- Khairani, M. D. *Prilaku Hidup Bersih dan Sehat: Perspektif Al-Qur'an dan Sunnah Rasul*. *Journal of Darussalam Islamic Studies*, 1(1), pp. 31–44. doi: 10.47747/jdis.v1i1.89. 2020.
- Kulshrestha, S. Durrani, A. M. *Prevalence of Menstrual Disorders and Their Association with Physical Activity in Adolescent Girls of Aligarh City*. *International Journal of Health Sciences & Research*, 9(8), p. 384. Available at: [www.ijhsr.org](http://www.ijhsr.org). 2019. Diakses pada 12 Maret 2022
- Kusumawati, E. dkk. *Anemia Defisiensi Besi dan Indeks Massa Tubuh terhadap*

- Siklus Menstruasi Remaja*. Jurnal Kesehatan, 12(1), pp. 30–40. doi: 10.24252/kesehatan.v12i1.7157. 2019.
- Kwak, Y., Id, Y. K., Baek, K. A. *Prevalence of Irregular Menstruation According to Socioeconomic Status: A population-based nationwide cross-sectional study*. PLOS One, pp. 1–12. doi: <https://doi.org/10.1371/journal.pone.0214071>. 2019.
- Maulani Listiana, A. *et al. Hubungan Status Gizi, Asupan Zat Gizi Mikro, Dan Tingkat Stress Dengan Siklus Menstruasi Pada Mahasiswi Gizi Uhamka*. Prosiding Seminar Nasional Berseri, pp. 137–149. Available at: <https://proceedings.uhamka.ac.id/index.php/semnas/article/view/175>. 2019.
- Mulia, M. *Gambaran Menarche pada Siswi di Madrasah Ibtidaiyah Pembangunan UIN Syarif Hidayatullah Jakarta Tahun 2016*. Repository UIN Syarifhidayatullah. Diakses melalui: <http://repository.uinjkt.ac.id/dspace/handle/123456789/34260> pada 20 April 2022. 2016.
- Mulyani, T. and Ladyani, F. *Hubungan Indeks Massa Tubuh dengan Siklus Haid pada Mahasiswi Fakultas Kedokteran Angkatan 2013 Universitas Malahayati Bandar Lampung Tahun 2016*. Jurnal Ilmu Kedokteran dan Kesehatan Malahayati, vol. 70. 2016.
- Muraturrofi'ah, M. *Kejadian Gangguan Menstruasi Berdasarkan Status Gizi pada Remaja*. Jurnal Asuhan Ibu dan Anak, 5(2), pp. 31–42. doi: 10.1007/978-3-540-29805-2\_936. 2020.
- Nadzivah, L. *Hubungan Status Gizi Terhadap Terjadinya Amenore Sekunder Pada Siswi kelas XII Pondok Pesantren Putri Ummul Mukminin Makassar*. Universitas Muhammadiyah Makassar. 2016.
- Naz, M. S. G., Dovom, M. R., Tehrani, F. R. *The Menstrual Disturbance in Endocrine Disorders: A Narrative Review*. International Journal of Endocrinology and Metabolism, 18(4). Doi: 10.5812/IJEM.106694. 2020.
- Negi, P., Mishra, A., Lakhera, P. *Menstrual Abnormalities and Their Association*



- with Lifestyle Pattern in Adolescent Girl of Garhwal, India*. Journal of Family Medicine and Primary Care, 7(4), pp.804-808. Doi: 10.4103/jfmpe.jfmpe. 2018.
- Nuzul, R. Maulidani, M. *Hubungan Status Gizi dan Genetik dengan Usia Haid Pertama (Menarche) pada Siswi SMP Negeri 17 Banda Aceh Tahun 2016*. Journal of Healthcare Technology and Medicine, 3(2), p. 198. doi: 10.33143/jhtm.v3i2.271. 2017.
- Ong, K. K. *et al. Earlier mother's Age at Menarche Predicts Rapid Infancy Growth and Childhood Obesity*. PLoS Medicine, 4(4), pp. 737–742. doi: 10.1371/journal.pmed.0040132. 2007.
- Partika, D. and et al. *Faktor-faktor Yang Mempengaruhi Early Menarche Pada Siswi Sekolah Dasar Kelurahan Lapadde Kota Parepare*. Jurnal Ilmiah Manusia dan Kesehatan, 2(1), pp. 141–155. doi: 10.31850/makes.v2i1.131. 2019.
- Prathita, Y. Indrawati, N. *Hubungan Status Gizi dengan Siklus Haid pada Mahasiswi Fakultas Kedokteran Universitas Andalas*. Jurnal Kesehatan Andalas, 6(1), p. 104. doi: 10.25077/jka.v6i1.653. 2017.
- Prawirohardjo, S. *Ilmu Kandungan*. Edisi ketiga. Jakarta: PT. Bina Pustaka. 2011.
- Putra, Y.W. Rizqi, A. S. *Index Massa Tubuh (IMT) Mempengaruhi Aktivitas Remaja Putri SMP Negeri 1 Sumberlawang*. Gaster, XVI(1), pp. 105–115. 2018.
- Rachmayani, S. dkk. *Hubungan Asupan Zat Gizi dan Status Gizi Remaja Putri di SMK Ciawi Bogor*. Indonesian Journal of Human Nutrition 5(2):125–130. doi: <http://dx.doi.org/10.21776/ub.ijhn.2018.005.02.6>. 2018.
- Rajiwade, S.R. et al. *Endocrine Abnormalities in Adolescents with Menstrual Disorders*. Journal of Obstetrics and Gynecology of India, 68(1), pp. 58–64. Doi: 10.1007/s13224-017-1035-y. 2018.
- Rakhmawati, A. Dieny, F. *Hubungan Obesitas dengan Kejadian Gangguan Siklus Haid pada Wanita Dewasa Muda*. Journal of Nutrition College, 2(1), pp. 214–222. Available at: <http://ejournal-s1.undip.ac.id/index.php/jnc>. 2013. Diakses pada 10 Maret 2022.
- Roumain, J. and et al. *The Relationship of Menstrual Irregularity to Type 2*

- Diabetes in Pima Indian Women*. *Diabetes Care*, 21(3). 1998.
- Rosenblatt, P. L. *Menstrual Cycle. The Merck Manual*. London: TBE. 2007.
- Samanta, A. Thakur, J. Goswami, M. *Menstrual characteristics and its association with socio-demographic factors and nutritional status: A study among the urban slum adolescent girls of West Bengal, India*. *Anthropological Review*, 82(2), pp. 105–124. doi: 10.2478/anre-2019-0008. 2019.
- Sanctis, V. De. *Shortened Menstrual Cycles (Hypomenorrhea) In Two Adolescents, Rivista Italiana di Medicina dell'Adolescenza*. 2015.
- Santi, D.R. Pribadi, E. T. *Kondisi Gangguan Haid pada Pasien yang Berkunjung di Klinik Pratama UIN Sunan Ampel*. *Journal of Health Science and Prevention*, 2(April), pp. 14–21. 2018.
- Sari, R. I. *Faktor-Faktor yang Berhubungan dengan Status Gizi Remaja Usia 12-15 Tahun di Indonesia Tahun 2007 (Analisis Data Sekunder Riskesdas Tahun 2007)*. Universitas Indonesia. 2012.
- Setiawati, D. *Fisio-Patologi Kehamilan, Persalinan dan Kasih Sayang Universal*. 1st edn.. Gowa: Alauddin University Press. 2020.
- Sherwood, L. *Introduction To Human Physiology, International Edition*. BROOKS/COLE CENGAGE Learning, p. 390. 2013.
- Siregar, R. *Hubungan Lama Penggunaan Kontrasepsi Suntik 3 Bulan Dengan Gangguan Haid Di Puskesmas Hutaimbaru Tahun 2018*. Fakultas Kedokteran Universitas Sumatera Utara. 2019.
- Sitoayu, L. dkk. *Kecukupan Zat Gizi Makro, Status Gizi, Stress, dan Siklus Haid pada Remaja*. *Jurnal Gizi Klinik Indonesia*. 13(3), pp. 121–128. Available at: <https://jurnal.ugm.ac.id/jgki>. 2017. Diakses pada 1 Maret 2022.
- Sulistiari, S. *Hubungan Perilaku Hidup Sehat Dengan Status Kesehatan Pada Masyarakat Kelurahan Ujung*. *Jurnal PROMKES*, 6(1), p. 12. doi: 10.20473/jpk.v6.i1.2018.12-22. 2018.
- Surur, A. Z., Putri, M. and Multazam, A. F. *Body Mass Index and Dysmenorrhea in Female Teenagers*. *Indonesian Contemporary Nursing Journal (ICON Journal)*, 4(1), p. 21. doi: 10.20956/icon.v4i1.6705. 2019.



- Tria Herdiani and et al. *Study Literature Review Faktor-faktor yang Berhubungan dengan Status Gizi Remaja Putri*. CHMK Midwifery Scientific Journal, 4(1), pp. 243–257. 2021.
- Ulfah, S. M., Mappaware, N. A. and Alamanda, A. *Hubungan Status Gizi dengan Usia Menarche dan Pola Haid Pada Remaja Putri di Sekolah Menengah Pertama Negeri 2 Sungguminasa*. E-Journal Pendidikan Dokter Umum Fakultas Kedokteran UMI, 06(48), pp. 65–86. Available at: <https://www.kci.go.kr/kciportal/ci/sereArticleSearch/ciSereArtiView.kci?sereArticleSearchBean.artiId=ART002408552>. 2018.
- Vanda, G. dkk. *Hubungan Lingkar Leher, Lingkar Pergelangan Tangan, dan Lingkar Betis dengan Indeks Massa Tubuh Pasien DM Tipe 2*. Alami Journal, 5(1), pp. 37–46. 2021.
- Wijaya, R. O. *Analisis Indeks Massa Tubuh dengan Derajat Premenstrual Syndrome pada Mahasiswi Universitas Muhammadiyah Makassar*. Fakultas Kedokteran Universitas Muhammadiyah Makassar. 2021.
- Wulandari, P., Ainin, D. N., Astuti, S. W. *Faktor-faktor yang Berhubungan dengan Kejadian Menarche Siswi di SMPN 31 Semarang*. Jurnal Keperawatan, 6(2), pp. 117–122. Available at: <http://ejournal.umm.ac.id/index.php/keperawatan/article/view/2866>. 2015.
- Yanah, M. *Hidup sehat dalam perspektif pendidikan agama islam di masyarakat kelurahan karang anyar, Tesis - IAIN Curup*. 2018.
- Zhang, J. et al. *Risk of Cardiovascular and Cerebrovascular Events in Polycystic Ovarian Syndrome Women: A Meta-Analysis of Cohort Studies*. 7(November). doi: 10.3389/fcvm.2020.552421. 2020.
- Zink, C. (ed.) *Dictionary of Obstetrics and Gynecology*. De Gruyter. doi: doi:10.1515/9783110857276. 2011.

Lampiran 1

**Formulir *Informed Consent***

**LEMBAR PERSETUJUAN SETELAH PENJELASAN**

Yang bertanda tangan di bawah ini :

Nama :

Umur :

Alamat :

Setelah mendapatkan keterangan yang cukup dari peneliti serta menyadari manfaat dari penelitian tersebut di bawah ini yang berjudul :

**“ANALISIS HUBUNGAN STATUS GIZI DENGAN KEJADIAN GANGGUAN HAID PADA REMAJA WANITA DI SMA KOTA MAKASSAR”**

Dengan sukarela dan tanpa paksaan menyetujui untuk ikut serta dalam penelitian ini dengan catatan bila suatu saat merasa dirugikan dalam bentuk apapun, berhak membatalkan persetujuan ini serta berhak untuk mengundurkan diri.

Makassar, ..... 2022

Mengetahui,  
Peneliti

Yang menyatakan,  
Peserta penelitian

(Kurniawan Arham Thaief)

(.....)

**KUESIONER PENELITIAN**  
**Analisis Hubungan Status Gizi dengan Kejadian Gangguan Haid pada**  
**Remaja Wanita di SMA Kota Makassar**

***Petunjuk pengisian:***

Isilah data dibawah ini dengan tepat dan benar. Berilah tanda check list (√) pada kotak pilihan yang tersedia, memberi tanda silang (x), mencoret pilihan jawaban yang tidak tepat, dan mengisi titik-titik sesuai dengan situasi dan kondisi Saudara saat ini.

***A. Biodata***

1. Nama/Inisial : \_\_\_\_\_
2. Tanggal lahir / usia : \_\_\_\_\_
3. No. Telp/HP : \_\_\_\_\_
4. Penyakit sistem reproduksi : Endometriosis/tumor ovarium/mioma uteri/  
lainya (sebutkan) .....  
 Tidak Ada
5. Sudah mengalami haid :  Ya  
 Belum
6. Pertama kali haid di usia  
berapa : \_\_\_\_\_ Tahun
7. Jenis tempat tinggal :  Bersama orang tua  
 Bersama wali/kerabat  
 Tinggal sendiri

***B. Status Gizi***

1. Berat Badan : \_\_\_\_\_ kg

2. Tinggi Badan : cm
3. LILA : cm
4. Lingkar Perut : cm
5. IMT : (diisi peneliti)

### ***C. Kuesioner Siklus Haid***

1. Siklus haid adalah jarak antara tanggal mulainya Anda mengalami haid yang lalu dan mulainya haid berikutnya. Berapa harikah siklus haid Anda berlangsung dalam 6 bulan terakhir?
  - a. 21-35 hari
  - b. <21 hari
  - c. >35 hari
2. Berapa hari haid anda berlangsung selama 6 bulan terakhir?
  - a. <3 hari
  - b. 3-7 hari
  - c. >7 hari
3. Apakah selama 6 bulan terakhir ini siklus haid anda teratur?
  - a. Ya
  - b. Tidak
4. Apakah anda sedang tidak mengalami haid selama 3 bulan berturut-turut?
  - a. Ya
  - b. Tidak
5. Selama 6 bulan haid terakhir, berapa banyak pembalut yang anda pakai

selama sehari?

- a. <3 pembalut
- b. 3-5 pembalut
- c. >5 pembalut

***D. Kuisisioner Pola Makan***

1. Berapa kali Anda mengonsumsi makanan pokok (nasi dan lauk-pauk) dalam sehari? (sebutkan jam makan Anda)
  - a. 1 kali pada jam .....
  - b. 2 kali pada jam .....
  - c. 3 kali pada jam .....
  - d. >3 kali
2. Seberapa sering Anda mengonsumsi makanan ringan (camilan)?
  - a. Setiap hari
  - b. Hampir setiap hari (4-7 kali/minggu)
  - c. Tidak sering (<4 kali/minggu)
3. Seberapa sering Anda mengonsumsi makanan siap saji/*fast food/junk food*?
  - a. Setiap hari
  - b. Hampir setiap hari (4-7 kali/minggu)
  - c. Tidak sering (<4 kali/minggu)
4. Biasanya dalam 1 minggu berapa kali makan buah-buahan segar?
  - a. 1-2 kali
  - b. 3-4 kali

c. >5 kali

5. Biasanya dalam 1 minggu berapa kali makan sayur-sayuran?

a. 1-2 kali

b. 3-4 kali

c. >5 kali

### ***E. Data Orang tua***

1. Status orang tua

a. Kedua orang tua hidup

b. Kedua orang tua meninggal

c. Ayah hidup

d. Ayah meninggal

e. Ibu hidup

f. Ibu meninggal

2. Tingkat pendidikan terakhir Ayah

a. Tidak sekolah

b. Tidak tamat SD

c. Tamat SD

d. Tamat SMP

e. Tidak tamat SLTA

f. Tamat SLTA

g. Tamat perguruan tinggi

3. Tingkat pendidikan terakhir Ibu

- 
- a. Tidak sekolah
  - b. Tidak tamat SD
  - c. Tamat SD
  - d. Tamat SMP
  - e. Tidak tamat SLTA
  - f. Tamat SLTA
  - g. Tamat perguruan tinggi
4. Apakah kedua orang tua bekerja
- a. Ya
  - b. Ayah saja
  - c. Ibu saja
5. Jumlah penghasilan Ayah (UMP Sulawesi Selatan 2021)
- a. >Rp.3.165.876,-
  - b. <Rp.3.165.876,-
6. Jumlah penghasilan Ibu (UMP Sulawesi Selatan 2021)
- a. >Rp.3.165.876,-
  - b. <Rp.3.165.876,-



Lampiran 3 Persuratan



KEMENTERIAN AGAMA REPUBLIK INDONESIA  
UNIVERSITAS ISLAM NEGERI ALAUDDIN MAKASSAR  
FAKULTAS KEDOKTERAN DAN ILMU KESEHATAN

Kampus I: Jl. Sultan Alauddin No. 63 Makassar  
Kampus II: Jl. H.M. Yasin Limpo No. 36 Romang Polong-Gowa Telp. (0411) 841079 Fax (0411) 8221400

Nomor : B-2252/Un.06/FKIK/PP.09/6/2022 Gowa, 08 Juni 2022  
Lampiran : -  
Hal : Permohonan Pengajuan Kode Etik

Yth.  
Komite Etik Penelitian Fakultas Kedokteran dan Ilmu Kesehatan  
Universitas Islam Negeri Alauddin Makassar

di-  
Tempat

*Assalamu alaikum Warrahmatullahi Wabarakatuh*

Dalam rangka penelitian mahasiswa Program Studi Pendidikan Dokter Fakultas Kedokteran dan Ilmu Kesehatan Universitas Islam Negeri Alauddin Makassar, maka kami mohon kesediaan Bapak/Ibu memberikan persetujuan/izin kode etik kepada mahasiswa yang tersebut di bawah ini :

Nama : Kurniawan Arham Thaief  
NIM : 70600118048  
Program Studi : Pendidikan Dokter  
Judul Penelitian : Analisis Hubungan Status Gizi dengan Kejadian Gangguan Haid Pada Remaja Wanita di Sekolah Menengah Atas (SMA) Kota Makassar  
Dosen Pembimbing : 1. Dr.dr.Dewi Setiawati, Sp. OG., M.Kes  
2. dr. Raully Rahmadhani, M.Kes

Demikian harapan kami, atas perhatian dan kerjasamanya disampaikan terima kasih.

*Wassalam*



Dekan Fakultas Kedokteran dan Ilmu Kesehatan  
Wakil Dekan Bidang Akademik

Gemy Nastity Handayani

KOMITE ETIK PENELITIAN KESEHATAN  
HEALTH RESEARCH ETHICS COMMITTEE  
UNIVERSITAS ISLAM NEGERI ALAUDDIN MAKASSAR  
UNIVERSITAS ISLAM NEGERI ALAUDDIN MAKASSAR

**KETERANGAN LAYAK ETIK**  
DESCRIPTION OF ETHICAL EXEMPTION  
"ETHICAL EXEMPTION"

B.266/KEPK/FKIK/VI/2022

Protokol penelitian yang diusulkan oleh :  
*The research protocol proposed by*

Peneliti utama : Kurniawan Arham Thaief  
*Principal In Investigator*

Nama Institusi : Universitas Islam Negeri Alauddin Makassar  
*Name of the Institution*

Dengan judul:  
*Title*

**"Analisis Hubungan Status Gizi dengan Kejadian Gangguan Haid pada Remaja Wanita di Sekolah Menengah Atas (SMA) Kota Makassar"**

*"Analysis of the Relationship between Nutritional Status and the Incidence of Menstrual Disorders in Adolescent Girls in Senior High Schools in Makassar City"*

Dinyatakan layak etik sesuai 7 (tujuh) Standar WHO 2011, yaitu 1) Nilai Sosial, 2) Nilai Ilmiah, 3) Pemerataan Beban dan Manfaat, 4) Risiko, 5) Bujukan/Eksploitasi, 6) Kerahasiaan dan Privacy, dan 7) Persetujuan Setelah Penjelasan, yang merujuk pada Pedoman CIOMS 2016. Hal ini seperti yang ditunjukkan oleh terpenuhinya indikator setiap standar.

*Declared to be ethically appropriate in accordance to 7 (seven) WHO 2011 Standards, 1) Social Values, 2) Scientific Values, 3) Equitable Assessment and Benefits, 4) Risks, 5) Persuasion/Exploitation, 6) Confidentiality and Privacy, and 7) Informed Consent, referring to the 2016 CIOMS Guidelines. This is as indicated by the fulfillment of the indicators of each standard.*

Pernyataan Etik Etik ini berlaku selama kurun waktu tanggal 9 Juni 2022 sampai dengan tanggal 9 Juni 2023.

*This declaration of ethics applies during the period June 9th, 2022 until June 9th, 2023.*

June 9th, 2022  
Professor and Chairperson,

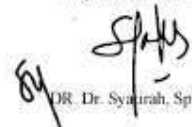
  
DR. Dr. Syarifah, Sp.A., M.Kes



KEMENTERIAN AGAMA REPUBLIK INDONESIA  
UNIVERSITAS ISLAM NEGERI ALAUDDIN MAKASSAR  
FAKULTAS KEDOKTERAN DAN ILMU KESEHATAN

Kampus I: Jl. Sultan Alauddin No.63 Makassar  
Kampus II: Jl. H.M. Yasin Limpo No.36 Romang Polong-Gowa Telp. (0411) 541579 Fax (0411) 5221400

Nomor : B-2256/Un.06/FKIK/PP.00.9/6/2022 Gowa, 08 Juni 2022  
Sifat : Penting  
Lampiran : 1 ( satu ) Proposal  
Perihal : Permohonan Izin Penelitian

Kepada Yth.  
Kepala Dinas Penanaman Modal dan Pelayanan Terpadu Satu Pintu  
Provinsi Sulawesi Selatan  
Cq. Bidang Penyelenggaraan Pelayanan Perizinan  
Di  
Tempat

Assalamu 'Alaikum Wr. Wb.

Dengan hormat, disampaikan bahwa mahasiswa UIN Alauddin Makassar Yang tersebut dibawah ini :

Nama : Kurniawan Arham Thaief  
N I M : 70800118048  
Fakultas/Jurusan : Kedokteran dan Ilmu Kesehatan / Pendidikan Dokter  
Semester : VIII (Delapan)  
Alamat : Jl. Damar No.43 Makassar

Bermaksud melakukan penelitian dalam rangka penyusunan skripsi sebagai salah satu Syarat Untuk Memperoleh gelar sarjana. Adapun judul skripsi :

**"Analisis Hubungan Status Gizi dengan Kejadian Gangguan Haid Pada Remaja Wanita di Sekolah Menengah Atas (SMA) Kota Makassar".**

Dengan Dosen Pembimbing : 1. Dr. dr. Dewi Setiawati, Sp. OG., M.Kes  
2. dr. Raully Rahmadhani, M.Kes

Untuk maksud tersebut kami memohon kepada Bapak/Ibu kiranya berkenan memberi izin untuk melakukan penelitian, terhitung mulai 13 Juni 2022 sampai dengan 29 Juli 2022.

Demikian permohonan kami, atas perhatian dan bantuan Bapak/Ibu diucapkan terimakasih.

Wassalam  
Dekan,  
  
Syatirah

Tembusan :  
-Rektor UIN Alauddin Makassar di Gowa



KEMENTERIAN AGAMA REPUBLIK INDONESIA  
UNIVERSITAS ISLAM NEGERI ALAUDDIN MAKASSAR  
FAKULTAS KEDOKTERAN DAN ILMU KESEHATAN

Kampus I: Jl. Sultan Alauddin No.63 Makassar  
Kampus II: Jl. H.M. Yasin Limpo No.36 Romang Polong-Gowa Telp. (0411) 841879 Fax (0411) 8221400

Nomor : B-2256/Un.06/FKIK/PP.00.9/6/2022 Gowa, 08 Juni 2022  
Sifat : Penting  
Lampiran : 1 ( satu ) Proposal  
Perihal : **Pemohonan Izin Penelitian**

Kepada Yth.  
Kepala Dinas Pendidikan Provinsi Sulawesi Selatan  
Di  
Tempat

Assalamu 'Alaikum Wr. Wb.

Dengan hormat, disampaikan bahwa mahasiswa UIN Alauddin Makassar Yang tersebut dibawah ini :

Nama : Kumiawan Arham Thaief  
N I M : 70600118048  
Fakultas/Jurusan : Kedokteran dan Ilmu Kesehatan / Pendidikan Dokter  
Semester : VIII (Delapan)  
Alamat : Jl. Damar No.43 Makassar

Bermaksud melakukan penelitian dalam rangka penyusunan skripsi sebagai salah satu Syarat Untuk Memperoleh gelar sarjana. Adapun judul skripsi :

**"Analisis Hubungan Status Gizi dengan Kejadian Gangguan Haid Pada Remaja Wanita di Sekolah Menengah Atas (SMA) Kota Makassar".**

Dengan Dosen Pembimbing : 1. Dr. dr. Dewi Setiawati, Sp. OG., M.Kes  
2. dr. Raully Rahmadhani, M.Kes

Untuk maksud tersebut kami memohon kepada Bapak/Ibu kiranya berkenan memberi izin untuk melakukan penelitian, terhitung mulai 13 Juni 2022 sampai dengan 29 Juli 2022.

Demikian permohonan kami, atas perhatian dan bantuan Bapak/Ibu diucapkan terimakasih.

Wassalam  
Dekan  
  
Syatirah

Tembusan :  
-Rektor UIN Alauddin Makassar di Gowa





KEMENTERIAN AGAMA REPUBLIK INDONESIA  
UNIVERSITAS ISLAM NEGERI ALAUDDIN MAKASSAR  
FAKULTAS KEDOKTERAN DAN ILMU KESEHATAN

Kampus I: Jl. Sultan Alauddin No.63 Makassar  
Kampus II: Jl. H.M. Yasin Limpo No.36 Romang Polong-Gowa Telp. (0411) 841879 Fax (0411) 8221400

Nomor : B-2258/Un.06/FKIK/PP.00.9/6/2022 Gowa, 08 Juni 2022  
Sifat : Penting  
Lampiran : 1 ( satu ) Proposal  
Perihal : Permohonan Izin Penelitian

Kepada Yth.  
Kepala UPT SMA Negeri 2 Makassar  
Di  
Tempat

Assalamu 'Alaikum Wr. Wb.

Dengan hormat, disampaikan bahwa mahasiswa UIN Alauddin Makassar Yang tersebut dibawah ini :

Nama : Kumiawan Arham Thaief  
N I M : 70600118048  
Fakultas/Jurusan : Kedokteran dan Ilmu Kesehatan / Pendidikan Dokter  
Semester : VIII (Delapan)  
Alamat : Jl. Damar No.43 Makassar

Bermaksud melakukan penelitian dalam rangka penyusunan skripsi sebagai salah satu Syarat Untuk Memperoleh gelar sarjana. Adapun judul skripsi :

**"Analisis Hubungan Status Gizi dengan Kejadian Gangguan Haid Pada Remaja Wanita di Sekolah Menengah Atas (SMA) Kota Makassar"**

Dengan Dosen Pembimbing : 1. Dr. dr. Dewi Setiawati, Sp. OG., M.Kes  
2. dr. Rauliy Rahmadhani, M.Kes

Untuk maksud tersebut kami memohon kepada Bapak/Ibu kiranya berkenan memberi izin untuk melakukan penelitian, terhitung mulai 13 Juni 2022 sampai dengan 29 Juli 2022.

Demikian permohonan kami, atas perhatian dan bantuan Bapak/Ibu diucapkan terimakasih.

Wassalam  
Dekan,  
  
Syatirah

Tembusan :  
-Rektor UIN Alauddin Makassar di Gowa



**PEMERINTAH PROVINSI SULAWESI SELATAN**  
**DINAS PENANAMAN MODAL DAN PELAYANAN TERPADU SATU PINTU**

Jl. Bougainville No.5 Telp. (0411) 441077 Fax. (0411) 448936  
Website : <http://slmap-new.sulselprov.go.id> Email : [ptsp@sulselprov.go.id](mailto:ptsp@sulselprov.go.id)  
Makassar 90231

Nomor : 2931/S.01/PTSP/2022 Kepada Yth.  
Lampiran : - Kepala Dinas Pendidikan Prov. Sulsel  
Perihal : Izin penelitian

di-  
Tempat

Berdasarkan surat Dekan Fak. Kedokteran dan Ilmu Kesehatan UIN Alauddin Makassar Nomor : B.2256/UN.06/FKIK/PP.00.9/6/2022 tanggal 13 Juni s/d 29 Juli 2022 perihal tersebut diatas, mahasiswa/peneliti dibawah ini:

Nama : KURNIAWAN ARHAM THAIEF  
Nomor Pokok : 70600118048  
Program Studi : Pendidikan Dokter  
Pekerjaan/Lembaga : Mahasiswa (S1)  
Alamat : Jl. H.M. Yasin Limpo No.36 Romang Polong-Gowa

PROVINSI SULAWESI SELATAN

Bermaksud untuk melakukan penelitian di daerah/kantor saudara dalam rangka menyusun SKRIPSI, dengan judul :

**" ANALISIS HUBUNGAN STATUS GIZI DENGAN KEJADIAN GANGGUAN HAID PADA REMAJA WANITA DI SEKOLAH MENENGAH ATAS (SMA) KOTA MAKASSAR "**

Yang akan dilaksanakan dari : Tgl. 13 Juni s/d 29 Juli 2022

Sehubungan dengan hal tersebut diatas, pada prinsipnya kami *menyetujui* kegiatan dimaksud dengan ketentuan yang tertera di belakang surat izin penelitian.

Demikian Surat Keterangan ini diberikan agar dipergunakan sebagaimana mestinya.

Diterbitkan di Makassar  
Pada Tanggal 10 Juni 2022

A.n. GUBERNUR SULAWESI SELATAN  
PLT. KEPALA DINAS PENANAMAN MODAL DAN PELAYANAN TERPADU  
SATU PINTU PROVINSI SULAWESI SELATAN



Dra. Hj SUKARNIATY KONDOLELE, M.M.  
Pangkat : PEMBINA UTAMA MADYA  
Nip : 19650606 199003 2 011

Tembusan Yth

1. Dekan Fak. Kedokteran dan Ilmu Kesehatan UIN Alauddin Makassar di Makassar;
2. Peringgal.



PEMERINTAH PROVINSI SULAWESI-SELATAN  
DINAS PENDIDIKAN  
UPT SMA NEGERI 2 MAKASSAR

Alamat : Jalan Baji Gau No.17 Telp.(0411) 854591, Makassar

Email : [mail@smn2makassar.sch.id](mailto:mail@smn2makassar.sch.id) / Website : [www.sman2makassar.sch.id](http://www.sman2makassar.sch.id)



**SURAT KETERANGAN PENELITIAN**

Nomor : 421.3/479/UPT.SMA.02/MKS/DISDIK

Yang bertanda tangan di bawah ini Kepala SMA Negeri 2 Makassar, menerangkan bahwa :

Nama : **KURNIAWAN ARHAM THAIEF**  
Nomor Pokok : 70600118048  
Program Studi : Pend. Dokter  
Pekerjaan/Lembaga : Mahasiswa (S1)/UIN Alauddin Makassar

Berdasarkan Surat Dinas Penanaman Modal dan Pelayanan Terpadu Satu Pintu nomor : 2931/S.01/PTSP/2022 Tanggal 10 Juni 2022, benar yang bersangkutan telah melakukan penelitian di SMA Negeri 2 Makassar yang dilaksanakan pada tanggal 13 Juni – 29 Juli 2022, dengan judul penelitian:

**"ANALISIS HUBUNGAN STATUS GIZI DENGAN KEJADIAN GANGGUAN HAID PADA REMAJA WANITA DI SEKOLAH MENENGAH ATAS (SMA) KOTA MAKASSAR".**

Demikian Surat Keterangan Penelitian ini dibuat untuk dipergunakan sebagaimana mestinya.

Makassar, 20 Juni 2022

Kepala UPT SMA Negeri 2 Makassar





Lampiran 4 Data Penelitian

No.	Ins	Usia	Menarch	TT	BB	TB	s.i mt	IMT	LILA	LP	Siklus haid	Lama haid	Vol. Darah	Pola mkn	camiln	junk food	bua h	Kons. Sayur	PA	PI	sk	ia	ii
1	AR	16	13	BOT	59	150	4	26.2	25	78	>3b	<3h	>5p	3x	1	2	1-2	1-2	7	7	2	1	1
2	HP	16	14	BW	49	160	3	19.1	24	67	N	n	>5p	3x	2	3	1-2	>5	7	7	1	2	2
3	T	16	12	BOT	42	159	1	16.6	18.5	62	>35h	>7h	>5p	3x	2	3	1-2	1-2	7	4	3		2
4	SL	16	14	BOT	61	152	4	26.4	23	70	>3b	<3h	>5p	2x	2	3	1-2	3-4	7	7	1	2	2
5	YS	17	12	BW	59	150	4	26.2	26	70	N	>7h	>5p	3x	1	2	1-2	>5	4	4	2	2	2
6	D	14	12	BW	44	157	2	17.9	28	66	N	n	>5p	3x	2	3	3-4	3-4	7	7	1	1	1
7	E	15	11	BOT	58	161	3	22.4	25.4	80	>35h	>7h	n	3x	2	3	3-4	>5	4	7	1	1	1
8	A	15	12	BOT	66	160	4	25.8	34	89	>3b	<3h	>5p	1x	2	2	3-4	>5	7	7	1	1	1
9	N	15	14	BOT	59	151	4	25.9	21	61	N	>7h	>5p	4x	1	3	1-2	1-2	7	4	2	1	2
10	M	16	14	BOT	69	164	4	25.7	19	58	>3b	>7h	>5p	3x	2	3	1-2	3-4	7	7	3		1
11	A	16	13	BOT	61	150	5	27.1	26.5	73	>3b	<3h	>5p	2x	1	3	3-4	>5	7	4	2	1	2
12	DIS	15	12	BOT	43	156	2	17.7	22	65	N	>7h	n	2x	2	3	1-2	1-2	4	4	1	1	2
13	I	17	15	BW	50	152	3	21.6	28	77	>35h	n	<3p	2x	2	3	1-2	3-4	2	2	2	1	2
14	S	17	15	BW	45	164	1	16.7	23	74	N	>7h	n	2x	3	3	1-2	>5	2	3	1	1	2
15	R	15	13	BOT	49	147	3	22.7	25.4	78	>35h	n	<3p	2x	1	3	1-2	1-2	4	7	2	2	2
16	F	18	13	BW	64	156	4	26.3	22	75	>3b	<3h	>5p	3x	1	3	1-2	3-4	3	2	1	1	1
17	F	17	14	BOT	63	148	5	28.8	18	60	>3b	<3h	>5p	2x	1	3	1-2	1-2	1	1	1	1	1
18	FAF	16	13	BW	68	156	5	27.9	25	78	<21h	>7h	>5p	3x	3	1	1-2	3-4	4	3	2	1	1
19	NP	15	13	BOT	40	155	1	16.6	30	81	N	n	<3p	3x	1	1	1-2	1-2	3	3	2	2	1
20	S	15	12	BOT	75	165	5	27.5	27	70	<21h	<3h	>5p	2x	1	2	1-2	3-4	4	4	2	2	2
21	E	14	12	BOT	60	152	4	26	37	90	N	<3h	>5p	2x	3	2	3-4	>5	4	4	1	2	2

22	NA	16	12	BOT	69	156	5	28.4	24	68	N	n	>5p	2x	3	3	1-2	>5	2	2	2	2	2
23	AN N	16	12	BOT	83	163	5	31.2	40	10 7	>35h	<3h	n	1x	3	3	3-4	3-4	4	4	1	1	2
24	S	16	13	BOT	68	166	3	24.7	30	80	N	n	<3p	2x	1	2	1-2	1-2	4	4	2	1	2
25	Y	16	13	BOT	70	158	5	28	35	80	<21h	>7h	n	3x	1	3	1-2	3-4	7	7	3		1
26	WS	16	12	BOT	66	158	4	26.4	39	91	>3b	<3h	n	3x	2	2	1-2	1-2	7	7	2	1	1
27	F	17	12	BOT	41	158	1	16.4	21	65	>35h	>7h	n	1x	2	2	1-2	3-4	7	7	1	1	1
28	A	16	13	BOT	11 5	165	5	42.2	45	11 5	>3b	<3h	>5p	3x	3	3	3-4	3-4	7	7	1	2	1
29	N	16	12	BOT	43	160	1	16.8	25	67	>35h	<3h	n	2x	2	2	3-4	3-4	7	7	1	1	1
30	RD A	18	12	BOT	64	163	3	24.1	33	80	>35h	n	<3p	3x	3	3	1-2	3-4	7	7	1	1	2
31	N	16	11	BOT	73	160	5	28.5	23	76	<21h	>7h	n	2x	3	3	1-2	1-2	4	7	3		2
32	FA	17	14	BOT	47	160	2	18.4	24	68	N	<3h	>5p	2x	3	3	1-2	3-4	4	4	1	2	2
33	IS	17	12	BOT	58	159	3	22.9	27	78	>35h	n	n	2x	2	2	1-2	>5	7	7	1	1	1
34	F	17	15	BW	45	163	1	16.9	22	65	>35h	<3h	<3p	3x	1	3	1-2	>5	4	3	1	1	1
35	CA	16	14	BOT	71	165	4	26.1	22	70	>3b	<3h	>5p	2x	3	3	1-2	>5	4	4	2	1	1
36	SS	17	12	BOT	47	164	2	17.5	20	63	N	<3h	<3p	2x	3	3	1-2	3-4	4	4	1	1	1
37	PN	17	12	BOT	75	158	5	30	38	10 4	>35h	n	>5p	2x	3	2	1-2	3-4	4	4	3		2
38	S	17	15	BOT	75	150	5	33.3	41	10 8	>35h	<3h	<3p	2x	2	3	1-2	3-4	4	7	1	1	1
39	S	16	12	BOT	47	160	2	18.4	26	66	<21h	>7h	<3p	2x	2	3	1-2	3-4	7	4	2	1	1
40	SS	16	13	BOT	50	157	3	20.3	28	70	>35h	>7h	<3p	2x	3	3	1-2	>5	4	4	2	1	1
41	T	17	12	BOT	68	157	5	27.6	27	68	<21h	n	>5p	3x	1	3	1-2	1-2	4	7	1	2	2
42	VA	16	13	BOT	62	149	5	27.9	30	73	<21h	n	>5p	3x	3	3	1-2	3-4	7	4	1	2	1
43	A	16	13	BOT	49	152	3	21.2	29	72	N	n	<3p	2x	2	3	1-2	1-2	7	7	1	1	1
44	A	16	13	BOT	60	152	4	26	31	75	<21h	>7h	n	1x	2	2	1-2	3-4	4	4	2	2	2

45	P	16	13	BOT	52	160	3	20.3	26	70	N	n	<3p	1x	2	3	1-2	1-2	7	4	2	1	2
46	A	14	12	BOT	70	158	5	28	19.5	58	>3b	n	n	3x	2	2	3-4	>5	7	7	2	1	2
47	A	17	13	BOT	55	145	4	26.2	27.5	70	<21h	<3h	n	2x	1	3	3-4	>5	4	4	2	1	2
48	NU	16	12	BOT	52	160	3	20.3	28.5	70	>35h	>7h	>5p	2x	2	3	3-4	>5	7	7	1	1	1
49	NA	17	11	BOT	56	153	3	23.9	31	78	>35h	n	n	2x	2	3	1-2	1-2	7	7	1	1	1
50	I	16	14	BOT	63	155	4	26.2	24	66	<21h	<3h	n	3x	2	2	3-4	>5	7	7	1	1	1
51	RD	16	14	BOT	43	140	3	21.9	28	70	N	n	n	2x	1	2	3-4	>5	4	4	3		1
52	D	15	12	BOT	46	155	3	19.1	25	68	N	n	>5p	2x	2	3	1-2	>5	7	7	1	1	2
53	A	15	14	BOT	72	160	5	28.1	27.5	71	>3b	n	>5p	3x	3	2	1-2	3-4	7	7	1	2	1
54	N	15	13	BW	38	156	1	15.6	19.5	58	<21h	>7h	<3p	2x	2	3	1-2	3-4	4	4	1	1	1
55	A	18	15	BOT	43	157	2	17.4	23	60	<21h	<3h	>5p	2x	3	1	3-4	1-2	7	3	2	1	1
56	DN	18	15	BOT	58	150	4	25.8	27	69	<21h	n	n	2x	1	2	3-4	1-2	4	7	1	2	2
57	N	16	13	BOT	46	155	3	19.1	25	69	N	n	<3p	3x	2	2	3-4	3-4	7	7	1	2	1
58	BM	17	12	BOT	50	152	3	21.6	27	70	N	n	n	2x	2	3	>5	1-2	4	4	1	1	1
59	M	17	14	BOT	42	152	2	18.2	24	60	<21h	>7h	n	2x	2	2	1-2	3-4	4	3	2	2	2
60	R	16	13	BOT	50	159	3	19.8	25	66	>35h	n	>5p	2x	1	2	1-2	>5	7	7	2	1	2
61	T	18	14	BW	80	168	5	28.3	18.5	56	>3b	<3h	<3p	2x	1	3	1-2	>5	2	3	1	2	2
62	S	15	14	BOT	49	161	3	18.9	25	67	N	n	>5p	3x	2	3	1-2	>5	7	7	1	1	1
63	M	16	15	BOT	42	154	2	17.7	24	60	<21h	>7h	<3p	3x	3	3	1-2	3-4	2	2	1	2	2
64	NR	16	14	BOT	38	155	1	15.8	22	59	<21h	>7h	n	3x	2	3	3-4	>5	7	3	2	2	2
65	M	17	11	BOT	49	156	3	20.1	26	63	N	n	>5p	2x	2	3	1-2	1-2	7	4	2	1	2
66	NN	17	12	BOT	35	152	1	15.1	19	55	<21h	n	<3p	2x	1	1	>5	3-4	4	4	1	2	2
67	NA	17	14	BOT	45	158	2	18	24	60	<21h	>7h	<3p	2x	2	3	1-2	3-4	4	3	2	2	2
68	S	16	13	BOT	40	150	2	17.8	23	65	N	>7h	n	3x	1	3	3-4	1-2	7	7	2	1	2
69	F	17	14	BOT	69	160	4	27	25	69	>35h	<3h	>5p	3x	1	3	1-2	1-2	4	4	2	1	2

70	AA	17	14	BOT	55	145	4	26.2	32	84	>35h	n	>5p	3x	1	2	1-2	1-2	4	2	1	1	1
71	NN	16	13	BOT	60	164	3	22.3	32	70	>35h	n	<3p	2x	2	2	3-4	3-4	7	7	1	2	1
72	LA	18	15	BOT	60	150	4	26.7	30	75	>35h	n	<3p	3x	1	2	1-2	1-2	3	3	2	1	2
73	AA	16	12	BOT	40	150	2	17.8	23	67	N	<3h	<3p	3x	3	3	1-2	>5	7	4	1	1	1
74	N	17	13	BOT	63	153	4	26.9	27	69	>35h	n	<3p	1x	2	2	1-2	1-2	7	7	1	1	1
75	A	17	15	BOT	30	145	1	14.3	21	65	>35h	>7h	n	2x	1	3	1-2	>5	4	4	2	2	2
76	NF	16	12	BW	65	158	4	26	30	79	>35h	n	<3p	2x	2	3	1-2	>5	3	3	2	2	2
77	CC	17	13	BOT	42	156	2	17.3	25	60	N	n	n	3x	1	3	1-2	3-4	4	7	1	2	2
78	A	16	12	BOT	47	163	2	17.7	20	57	<21h	>7h	n	3x	3	2	1-2	3-4	4	7	1	2	2
79	NP	16	14	BOT	36	144	2	17.4	19	57	<21h	>7h	n	2x	3	3	1-2	1-2	2	2	3		2
80	FN	18	12	BOT	45	157	2	18.3	23	63	N	>7h	<3p	3x	3	3	1-2	1-2	2	4	1	2	1
81	NS	16	13	BOT	67	162	4	25.5	30	70	>35h	n	>5p	2x	3	3	1-2	>5	4	4	2	1	1
82	AP	17	14	BW	39	150	2	17.3	25	67	<21h	n	n	2x	1	2	>5	1-2	4	7	2	1	2
83	NS	16	13	BOT	45	157	2	18.3	25	69	<21h	>7h	n	2x	2	3	1-2	1-2	7	7	1	2	2
84	AR	16	13	BW	43	156	2	17.7	21	65	<21h	>7h	<3p	2x	3	3	1-2	3-4	4	4	1	2	2
85	F	16	13	BOT	68	163	4	25.6	34	95	>3b	<3h	>5p	3x	2	2	3-4	>5	7	6	1	1	1
86	V	17	14	BOT	42	156	2	17.3	24	60	<21h	>7h	<3p	3x	2	3	1-2	>5	4	4	2	1	2
87	WI	16	14	BOT	40	159	1	15.8	23	58	<21h	n	<3p	2x	1	3	1-2	3-4	4	4	2	2	2
88	S	16	12	BOT	65	151	5	28.5	27	70	>3b	>7h	<3p	2x	3	3	>5	>5	4	3	2	1	2
89	IT	16	13	BOT	71	160	5	27.7	30	69	>3b	>7h	>5p	2x	3	3	>5	>5	4	7	1	1	1
90	NF	15	12	BOT	63	157	4	25.6	27	68	>3b	<3h	<3p	2x	1	2	1-2	3-4	3	3	3		1
91	NT	15	14	BOT	50	150	3	22.2	25	68	N	>7h	>5p	3x	2	3	1-2	3-4	7	4	2	1	1
92	F	15	12	BOT	78	159	5	30.9	38	100	>35h	<3h	<3p	2x	2	3	1-2	>5	7	7	1	1	2
93	D	15	11	BOT	68	160	4	26.6	26	67	>3b	>7h	>5p	2x	1	2	1-2	3-4	4	7	1	1	1
94	WN	15	14	BOT	64	155	4	26.6	22	62	>3b	>7h	<3p	3x	1	3	1-2	>5	7	4	1	1	1

95	NA	15	11	BOT	58	158	3	23.2	26	74	>35h	n	<3p	2x	2	3	>5	>5	7	7	1	1	1
96	SM	15	11	BOT	47	150	3	20.9	24	71	N	>7h	<3p	2x	2	3	1-2	1-2	7	7	1	1	1
97	NN	16	12	BOT	48	157	3	19.5	26	63	N	>7h	<3p	3x	1	3	1-2	1-2	4	3	2	2	2
98	V	15	11	BOT	64	154	4	27	28	69	>3b	>7h	>5p	2x	2	3	3-4	1-2	7	7	1	1	1
99	KL	16	12	BOT	62	170	3	21.5	28	75	N	<3h	>5p	3x	2	2	1-2	3-4	7	7	1	1	1
100	MB	15	12	BOT	59	162	3	22.5	29	75	>35h	<3h	<3p	2x	2	3	1-2	1-2	3	2	2	2	2
101	MD	15	13	BOT	65	159	4	25.7	26	69	>3b	n	>5p	1x	2	3	3-4	3-4	3	3	2	1	1
102	SM	15	13	BOT	35	130	3	20.7	27	70	N	>7h	n	3x	3	3	3-4	3-4	4	7	3		1
103	A	15	11	BOT	34	145	1	16.2	23	63	>35h	<3h	<3p	3x	1	3	1-2	1-2	3	4	2	2	2
104	S	16	13	BOT	44	159	2	17.4	26	66	<21h	n	>5p	2x	3	3	1-2	3-4	7	7	3		2
105	N	15	12	BOT	40	160	1	15.6	23	53	N	n	>5p	4x	3	2	1-2	1-2	3	4	1	1	2
106	FA	16	13	BOT	45	160	2	17.6	25	67	>35h	>7h	n	3x	3	3	1-2	3-4	4	3	1	2	2
107	NI	15	11	BOT	42	157	2	17	23	60	>35h	n	>5p	3x	2	3	3-4	3-4	4	4	1	1	2
108	NA	15	13	BOT	35	156	1	14.4	18.5	57	<21h	>7h	n	3x	2	2	1-2	1-2	7	7	1	1	1
109	N	17	15	BOT	70	160	5	27.3	27	70	>3b	>7h	<3p	2x	2	3	1-2	>5	4	4	2	1	1
110	A	16	14	BOT	39	155	1	16.2	34	75	>3b	<3h	n	2x	2	3	1-2	>5	6	3	3		1
111	ID	17	14	BOT	54	155	3	22.5	24	36	>35h	<3h	<3p	3x	1	3	>5	>5	4	4	1	2	2
112	FN	15	11	BOT	76	171	4	26	41	89	>3b	>7h	<3p	3x	1	3	1-2	>5	4	4	2	1	2
113	C	16	12	BOT	44	165	1	16.2	25	68	>3b	>7h	<3p	2x	1	3	1-2	1-2	4	3	1	2	1
114	WS	18	12	BOT	38	147	2	17.6	23.5	65	<21h	n	3x	3	1	1-2	1-2	0	0	2	1	2	
115	N	16	15	BOT	50	152	3	21.6	27	70	>35h	<3h	<3p	3x	1	2	1-2	3-4	3	3	1	2	2
116	SI	16	13	BOT	46	159	2	18.2	24	68	<21h	n	<3p	3x	2	3	1-2	1-2	7	2	1	2	2
117	F	16	13	BOT	55	154	3	23.2	27	88	<21h	n	<3p	3x	2	3	3-4	3-4	4	3	1	2	2
118	FI	16	12	BOT	40	159	1	15.8	24.4	57	>35h	>7h	<3p	3x	1	2	1-2	>5	3	4	3		2
119	A	16	12	BOT	46	160	2	18	29	60	<21h	n	n	2x	2	2	1-2	1-2	7	4	2	1	1

120	DR	16	13	BOT	45	157	2	18.3	26	66	<21h	>7h	<3p	2x	1	2	3-4	3-4	4	4	2	2	2
121	YF	17	14	BOT	37	153	1	15.8	25	71	>3b	>7h	n	3x	2	3	1-2	3-4	3	3	2	2	2
122	S	16	11	BW	38	152	1	16.4	21	65	>3b	n	<3p	4x	3	3	3-4	3-4	4	3	3		1
123	N	16	9	BOT	60	161	3	23.1	26	70	<21h	n	<3p	3x	1	3	1-2	1-2	3	4	2	1	1
124	TT	17	14	BOT	40	158	1	16	22	67	<21h	n	n	3x	2	3	1-2	3-4	3	3	2	1	1
125	NC	17	12	BOT	40	160	1	15.6	20	67	<21h	n	<3p	2x	1	3	1-2	3-4	3	3	1	2	2
126	SA	17	12	BOT	48	165	2	17.6	25	69	<21h	n	<3p	3x	1	1	3-4	3-4	3	7	3		2
127	S	15	11	BOT	71	160	5	27.7	34	88	>35h	n	n	2x	2	3	1-2	1-2	7	7	2	2	2
128	N	16	13	BOT	50	155	3	20.8	26	70	>35h	<3h	n	3x	3	3	1-2	>5	7	4	2	2	1
129	ND	16	14	BOT	42	156	2	17.3	24	66	<21h	n	<3p	2x	1	2	1-2	3-4	4	6	2	2	2
130	AM	18	13	BOT	45	155	3	18.7	25	69	N	<3h	<3p	2x	1	2	1-2	3-4	3	4	2	1	1
131	SA	17	12	BOT	65	165	3	23.9	30	70	>35h	n	<3p	2x	2	3	1-2	3-4	3	3	1	1	1
132	F	16	14	BOT	42	162	1	16	22	29	<21h	>7h	<3p	3x	1	3	1-2	3-4	4	7	1	2	2
133	N	16	13	BOT	65	130	5	38.5	41	110	>35h	>7h	<3p	3x	2	1	1-2	1-2	4	4	1	1	1
134	NC	15	13	BOT	52	163	3	19.6	25	66	N	<3h	<3p	2x	3	2	3-4	>5	4	4	1	2	1
135	FH	16	11	BOT	60	160	3	23.4	26	70	N	n	>5p	1x	1	2	>5	>5	6	6	1	2	2
136	I	17	13	BOT	47	165	2	17.3	23.7	60	<21h	>7h	n	2x	3	3	3-4	>5	7	7	2	1	1
137	KL	16	14	BOT	40	152	2	17.3	23	70	>3b	<3h	n	2x	2	3	1-2	3-4	7	7	1	2	2
138	F	16	12	BOT	67	169	3	23.5	28	75	N	n	>5p	2x	3	3	1-2	>5	7	7	1	1	1
139	AD	16	12	BOT	50	155	3	20.8	25	70	>35h	n	<3p	3x	3	3	1-2	3-4	2	4	1	2	2
140	SN	16	13	BOT	41	165	1	15.1	20	57	<21h	>7h	n	3x	3	3	1-2	>5	6	4	2	1	2
141	J	17	11	BOT	60	160	3	23.4	30	70	>35h	n	n	2x	2	2	3-4	>5	7	7	1	1	1
142	M	16	14	BOT	55	166	3	20	29	70	N	>7h	n	2x	2	2	1-2	>5	7	7	1	2	1
143	A	16	9	BOT	90	170	5	31.1	40	102	>35h	<3h	>5p	3x	2	2	3-4	3-4	4	3	1	1	2

144	VA	17	13	BOT	39	151	2	17.1	24	60	N	>7h	<3p	3x	2	2	3-4	1-2	6	4	1	1	1
145	N	17	14	BOT	35	143	2	17.1	20	57	<21h	n	<3p	3x	1	1	1-2	1-2	2	2	2	2	2
146	DA	16	11	BOT	40	160	1	15.6	18	57	>35h	n	>5p	1x	3	3	1-2	3-4	4	3	2	1	1
147	R	17	14	BOT	47	160	2	18.4	24.5	62	<21h	>7h	n	3x	3	3	>5	>5	0	0	2	2	2
148	RW	16	11	BOT	45	154	3	19	26	65	N	n	<3p	2x	2	3	1-2	3-4	4	7	1	1	1
149	AA	17	15	BOT	48	165	2	17.6	21	59	<21h	>7h	<3p	3x	3	2	1-2	3-4	7	4	1	1	1
150	RP	16	13	BOT	53	163	3	19.9	27	68	N	>7h	<3p	2x	1	3	3-4	>5	4	4	2	2	2
151	P	15	12	BOT	63	151	5	27.6	49	100	<21h	>7h	<3p	3x	1	1	1-2	1-2	4	4	3		2
152	N	16	13	BOT	60	165	3	22	25	70	<21h	>7h	n	2x	3	2	1-2	1-2	4	4	1	2	1
153	L	15	13	BOT	50	145	3	23.8	30	75	>35h	n	n	3x	2	3	1-2	3-4	7	4	1	2	2
154	NM J	17	14	BOT	59	163	3	22.2	22	74	N	>7h	>5p	3x	1	3	1-2	1-2	7	7	1	1	1
155	I	16	11	BOT	45	155	3	18.7	19	67	<21h	n	>5p	2x	3	3	3-4	>5	4	3	1	2	1
156	LM	16	14	BOT	55	150	3	24.4	24	77	N	>7h	n	2x	2	3	1-2	3-4	3	4	2	1	2
157	TEP	16	13	BOT	58	172	3	19.6	20	71	<21h	n	n	2x	2	3	1-2	3-4	4	4	1	1	2
158	NIR	15	12	BOT	63	169	3	22.1	22	70	<21h	n	n	3x	3	3	1-2	1-2	2	7	1	1	1
159	NL	16	15	BOT	40	153	2	17.1	25	69	N	>7h	>5p	3x	2	3	1-2	3-4	2	3	2	1	2
160	PE	17	11	BOT	62	153	4	26.5	32	94	>35h	<3h	<3p	3x	3	3	3-4	3-4	7	7	1	1	1
161	SS O	18	13	BOT	39	138	3	20.5	26	71	<21h	n	>5p	3x	2	2	3-4	1-2	3	3	2	1	2
162	SNF	16	15	BOT	42	166	1	15.2	18	55	N	<3h	<3p	3x	1	2	1-2	1-2	7	7	2	1	2
163	ZS	17	13	BOT	76	164	5	28.3	28	70	>3b	<3h	>5p	2x	2	3	1-2	3-4	4	4	1	1	1
164	AP	17	11	BOT	70	162	4	26.7	32	95	N	n	<3p	2x	3	3	1-2	>5	4	4	1	2	2
165	SS	15	13	BOT	40	157	1	16.2	23	57	N	>7h	<3p	3x	1	1	3-4	1-2	4	7	1	2	2
166	Z	16	14	BOT	77	167	5	27.6	27	75	>3b	n	>5p	2x	3	3	1-2	3-4	4	7	2	1	1
167	N	16	13	BOT	68	154	5	28.7	30	10	>35h	>7h	n	3x	1	3	1-2	1-2	4	4	2	1	2





192	KF	15	12	BOT	59	151	4	25.9	30	88	>35h	n	n	3x	3	3	1-2	1-2	7	4	2	2	
193	TR	16	12	BOT	45	157	2	18.3	27	74	N	n	<3p	3x	3	1	1-2	1-2	7	7	1	1	2
194	MP	16	13	BOT	46	158	2	18.4	29	73	<21h	n	n	4x	2	3	1-2	>5	7	4	2	1	
195	AR	16	11	BOT	82	141	5	41.2	41	100	>3b	n	n	2x	2	1	3-4	1-2	7	7	1	1	1
196	Z	18	13	BOT	60	157	3	24.3	32	85	N	n	n	2x	2	3	1-2	>5	7	7	2	1	
197	NI	17	12	BOT	39	142	3	19.3	26	76	N	n	n	3x	1	2	1-2	3-4	4	4	3		1
198	FD	17	13	BOT	45	155	3	18.7	28	64	N	n	<3p	4x	1	3	3-4	3-4	4	4	2	1	
199	NZ	17	13	BOT	54	152	3	23.4	29	78	<21h	>7h	n	2x	3	3	1-2	1-2	4	7	1	1	1
200	FF	17	11	BOT	44	161	2	17	27	70	<21h	>7h	n	2x	1	3	>5	3-4	3	2	2	1	
201	MA	16	11	BOT	53	158	3	21.2	32	83	<21h	>7h	n	2x	1	3	1-2	1-2	7	7	1	1	1
202	R	17	12	BOT	44	153	3	18.8	27	71	N	n	n	1x	1	2	3-4	3-4	7	7	2	1	
203	M	16	11	BW	63	166	3	22.9	31	81	N	n	n	2x	1	2	1-2	1-2	4	4	2	1	
204	VA	16	12	BOT	41	152	2	17.7	25	61	<21h	n	n	2x	2	3	1-2	1-2	4	4	2	1	
205	DF	16	11	BOT	55	161	3	21.2	31	81	<21h	n	n	2x	2	2	1-2	1-2	7	7	1	1	2
206	C	17	12	BOT	59	161	3	22.8	32	77	<21h	n	>5p	1x	2	2	3-4	1-2	4	7	2	1	
207	SR	17	13	BOT	58	166	3	21	31	74	N	n	n	4x	1	2	1-2	1-2	4	4	1	1	1
208	AC	18	11	BOT	59	164	3	21.9	33	83	N	n	<3p	2x	2	2	1-2	3-4	7	7	2	1	
209	SFA	16	11	BOT	47	152	3	20.3	27	74	<21h	>7h	<3p	3x	2	3	1-2	>5	7	4	2	2	
210	AA	16	12	BOT	89	157	5	36.1	38	107	<21h	n	n	1x	3	3	3-4	3-4	4	4	1	1	1
211	KE	16	12	BOT	47	158	3	18.8	26	82	<21h	n	n	3x	2	3	1-2	1-2	7	4	2	2	
212	AR	15	13	BW	47	153	3	20.1	32	77	N	n	<3p	2x	2	2	1-2	3-4	4	3	2	1	
213	AG	16	11	BOT	50	148	3	22.8	28	77	N	n	n	3x	3	3	3-4	1-2	4	4	1	1	1
214	R	15	13	BOT	60	159	3	23.7	30	80	<21h	n	n	2x	1	2	3-4	3-4	7	7	1	2	2
215	AA	17	13	BOT	38	149	2	17.1	22	58	N	>7h	n	3x	1	2	3-4	3-4	2	2	2	1	

## Lampiran 5 Pengolahan Data Penelitian

### 1. Analisis univariat

#### Usia

	Frequency	Percent	Valid Percent	Cumulative Percent
Valid 14	4	1,9	1,9	1,9
15	43	20,0	20,0	21,9
16	98	45,6	45,6	67,4
17	58	27,0	27,0	94,4
18	12	5,6	5,6	100,0
Total	215	100,0	100,0	

#### Menarch

	Frequency	Percent	Valid Percent	Cumulative Percent
Valid 9	2	,9	,9	,9
11	33	15,3	15,3	16,3
12	59	27,4	27,4	43,7
13	65	30,2	30,2	74,0
14	42	19,5	19,5	93,5
15	14	6,5	6,5	100,0
Total	215	100,0	100,0	

#### Lama siklus haid

	Frequency	Percent	Valid Percent	Cumulative Percent
Valid Amenorea sekunder	38	17,7	17,7	17,7
Normal	66	30,7	30,7	48,4
Oligomenorea	47	21,9	21,9	70,2
Polimenorea	64	29,8	29,8	100,0
Total	215	100,0	100,0	

#### Lama haid

	Frequency	Percent	Valid Percent	Cumulative Percent
Valid Brakimenore	40	18,6	18,6	18,6
Menoragia	80	37,2	37,2	55,8
Normal	95	44,2	44,2	100,0
Total	215	100,0	100,0	

#### Volume darah haid

	Frequency	Percent	Valid Percent	Cumulative Percent
Valid Hipermenorhea	58	27,0	27,0	27,0
Hipomenorhea	73	34,0	34,0	60,9
Normal	84	39,1	39,1	100,0
Total	215	100,0	100,0	

**Pola makan pokok**

		Frequency	Percent	Valid Percent	Cumulative Percent
Valid	1x	13	6,0	6,0	6,0
	2x	101	47,0	47,0	53,0
	3x	91	42,3	42,3	95,3
	4x	10	4,7	4,7	100,0
	Total	215	100,0	100,0	

**Pola makan camilan**

		Frequency	Percent	Valid Percent	Cumulative Percent
Valid	Setiap hari	71	33,0	33,0	33,0
	Hampir setiap hari (4-6 kali/minggu)	86	40,0	40,0	73,0
	Tidak sering (<4 kali/minggu)	58	27,0	27,0	100,0
	Total	215	100,0	100,0	

**Pola makan junkfood**

		Frequency	Percent	Valid Percent	Cumulative Percent
Valid	Setiap hari	14	6,5	6,5	6,5
	Hampir setiap hari (4-6 kali/minggu)	66	30,7	30,7	37,2
	Tidak sering (<4 kali/minggu)	135	62,8	62,8	100,0
	Total	215	100,0	100,0	

**Jumlah konsumsi buah**

		Frequency	Percent	Valid Percent	Cumulative Percent
Valid	>5 kali	10	4,7	4,7	4,7
	1-2 kali	153	71,2	71,2	75,8
	3-4 kali	52	24,2	24,2	100,0
	Total	215	100,0	100,0	

**Jumlah konsumsi sayur**

		Frequency	Percent	Valid Percent	Cumulative Percent
Valid	>5 kali	59	27,4	27,4	27,4
	1-2 kali	73	34,0	34,0	61,4
	3-4 kali	83	38,6	38,6	100,0
	Total	215	100,0	100,0	

**Status orang tua**

		Frequency	Percent	Valid Percent	Cumulative Percent
Valid	Kedua orang tua hidup	193	89,8	89,8	89,8
	Kedua orang tua meninggal	1	,5	,5	90,2
	Ibu hidup	16	7,4	7,4	97,7
	Ibu meninggal	5	2,3	2,3	100,0
	Total	215	100,0	100,0	

**Status pekerjaan orang tua**

	Frequency	Percent	Valid Percent	Cumulative Percent
Valid Kedua orang tua kerja	109	50,7	50,7	50,7
Ayah saja	89	41,4	41,4	92,1
Ibu saja	17	7,9	7,9	100,0
Total	215	100,0	100,0	

**Penghasilan Ayah**

	Frequency	Percent	Valid Percent	Cumulative Percent
Valid	17	7,9	7,9	7,9
>Rp.3.165.876	128	59,5	59,5	67,4
<Rp.3.165.876	70	32,6	32,6	100,0
Total	215	100,0	100,0	

**Penghasilan Ibu**

	Frequency	Percent	Valid Percent	Cumulative Percent
Valid	22	10,2	10,2	10,2
>Rp.3.165.876	99	46,0	46,0	56,3
<Rp.3.165.876	94	43,7	43,7	100,0
Total	215	100,0	100,0	

**Status\_LILA**

	Frequency	Percent	Valid Percent	Cumulative Percent
Valid Obesitas	33	15,3	15,3	15,3
Overweight	29	13,5	13,5	28,8
Normal	109	50,7	50,7	79,5
Deplesi sedang	44	20,5	20,5	100,0
Total	215	100,0	100,0	

**sttLP**

	Frequency	Percent	Valid Percent	Cumulative Percent
Valid Obesitas abdominal	41	19,1	19,1	19,1
Normal	174	80,9	80,9	100,0
Total	215	100,0	100,0	

UNIVERSITAS ISLAM NEGERI  
**ALAUDDIN**  
 MAKASSAR

2. Analisis bivariat

→ Status IMT \* siklus haid

**Crosstab**

			Lama siklus haid				Total
			Amenorea sekunder	Normal	Oligomenorea	Polimenorea	
Status IMT	Kurus	Count	1	17	3	25	46
		Expected Count	8,1	14,1	10,1	13,7	46,0
		% within Status IMT	2,2%	37,0%	6,5%	54,3%	100,0%
Normal	Count	1	37	19	15	72	
	Expected Count	12,7	22,1	15,7	21,4	72,0	
	% within Status IMT	1,4%	51,4%	26,4%	20,8%	100,0%	
Obesitas	Count	15	1	9	8	33	
	Expected Count	5,8	10,1	7,2	9,8	33,0	
	% within Status IMT	45,5%	3,0%	27,3%	24,2%	100,0%	
Overweight	Count	16	5	8	5	34	
	Expected Count	6,0	10,4	7,4	10,1	34,0	
	% within Status IMT	47,1%	14,7%	23,5%	14,7%	100,0%	
Sangat Kurus	Count	5	6	8	11	30	
	Expected Count	5,3	9,2	6,6	8,9	30,0	
	% within Status IMT	16,7%	20,0%	26,7%	36,7%	100,0%	
Total	Count	38	66	47	64	215	
	Expected Count	38,0	66,0	47,0	64,0	215,0	
	% within Status IMT	17,7%	30,7%	21,9%	29,8%	100,0%	

**Chi-Square Tests**

	Value	df	Asymp. Sig. (2-sided)
Pearson Chi-Square	92,007 <sup>a</sup>	12	,000
Likelihood Ratio	98,992	12	,000
N of Valid Cases	215		

a. 0 cells (.0%) have expected count less than 5. The minimum expected count is 5,30.



**Status IMT \* Lama haid**

**Crosstab**

			Lama haid			Total
			Brakimenore	Menoragia	Normal	
Status IMT	Kurus	Count	5	24	17	46
		Expected Count	8,6	17,1	20,3	46,0
		% within Status IMT	10,9%	52,2%	37,0%	100,0%
	Normal	Count	7	18	47	72
		Expected Count	13,4	26,8	31,8	72,0
		% within Status IMT	9,7%	25,0%	65,3%	100,0%
	Obesitas	Count	10	11	12	33
		Expected Count	6,1	12,3	14,6	33,0
		% within Status IMT	30,3%	33,3%	36,4%	100,0%
	Overweight	Count	13	11	10	34
		Expected Count	6,3	12,7	15,0	34,0
		% within Status IMT	38,2%	32,4%	29,4%	100,0%
	Sangat Kurus	Count	5	16	9	30
		Expected Count	5,6	11,2	13,3	30,0
		% within Status IMT	16,7%	53,3%	30,0%	100,0%
	Total	Count	40	80	95	215
		Expected Count	40,0	80,0	95,0	215,0
		% within Status IMT	18,6%	37,2%	44,2%	100,0%

**Chi-Square Tests**

	Value	df	Asymp. Sig. (2-sided)
Pearson Chi-Square	33,457 <sup>a</sup>	8	,000
Likelihood Ratio	31,679	8	,000
N of Valid Cases	215		

a. 0 cells (.0%) have expected count less than 5. The minimum expected count is 5,58.

**Status IMT \* Volume darah haid**

**Crosstab**

			Volume darah haid			Total
			Hipermenorhea	Hipomenorhea	Normal	
Status IMT	Kurus	Count	8	17	21	46
		Expected Count	12,4	15,6	18,0	46,0
		% within Status IMT	17,4%	37,0%	45,7%	100,0%
	Normal	Count	15	27	30	72
		Expected Count	19,4	24,4	28,1	72,0
		% within Status IMT	20,8%	37,5%	41,7%	100,0%
	Obesitas	Count	16	7	10	33
		Expected Count	8,9	11,2	12,9	33,0
		% within Status IMT	48,5%	21,2%	30,3%	100,0%
	Overweight	Count	16	9	9	34
		Expected Count	9,2	11,5	13,3	34,0
		% within Status IMT	47,1%	26,5%	26,5%	100,0%
	Sangat Kurus	Count	3	13	14	30
		Expected Count	8,1	10,2	11,7	30,0
		% within Status IMT	10,0%	43,3%	46,7%	100,0%
	Total	Count	58	73	84	215
		Expected Count	58,0	73,0	84,0	215,0
		% within Status IMT	27,0%	34,0%	39,1%	100,0%

**Chi-Square Tests**

	Value	df	Asymp. Sig. (2-sided)
Pearson Chi-Square	22,934 <sup>a</sup>	8	,003
Likelihood Ratio	22,643	8	,004
N of Valid Cases	215		

a. 0 cells (,0%) have expected count less than 5. The minimum expected count is 8,09.



Lampiran 6 Dokumentasi Pengambilan data



Lampiran 7 Riwayat Hidup

**RIWAYAT HIDUP**



**A. Identitas Penulis**

1. Nama : Kurniawan Arham Thaief
2. NIM : 70600118048
3. Jurusan : Pendidikan Dokter
4. Jenis kelamin : Laki-laki
5. Agama : Islam
6. Alamat : Jl. Damar no. 43
7. Nama orang tua :
  - a. Ayah : Ilham Thaief
  - b. Ibu : Adriani Latif

**B. Riwayat Pendidikan**

1. SD : SD Unggulan Toddopuli
2. SMP : SMP Negeri 8 Makassar
3. SMA : SMA Negeri 2 Makassar
4. Tahun 2018 melanjutkan pendidikan di Universitas Islam Negeri Alauddin Makassar