

**PENGARUH KEBERADAAN PABRIK GULA PT. PERKEBUNAN
NUSANTARA TERHADAP KEHIDUPAN SOSIAL MASYARAKAT
DI DESA POLEWALI KECAMATAN LIBURENG
KABUPATEN BONE**



SKRIPSI

Diajukan untuk Memenuhi Salah Satu Syarat Meraih Gelar Sarjana
Sosial (S.Sos) Pada Jurusan Sosiologi Agama
Fakultas Ushuluddin Filsafat dan Politik
UIN Alauddin Makassar

Oleh :

AINUL FINDIANI PUTRI

NIM: 30400118206

FAKULTAS USHULUDDIN DAN FILSAFAT

UIN ALAUDDIN MAKASSAR

2022

PERNYATAAN KEASLIAN SKRIPSI

Mahasiswa yang bertanda tangan di bawah ini:

Nama : Ainul Findiani Putri
NIM : 30400118206
Tempat/Tanggal Lahir : Caguni, 14 April 2000
Jurusan : Sosiologi Agama
Fakultas : Ushuluddin dan Filsafat
Alamat : Desa Polewali Kecamatan Libureng Kabupaten Bone
Judul : Pengaruh Keberadaan Pabrik Gula PT. Perkebunan Nusantara Terhadap Kehidupan Sosial Masyarakat di Desa Polewali Kecamatan Libureng Kabupaten Bone

Menyatakan dengan sesungguhnya dan penuh kesadaran bahwa skripsi ini benar adalah hasil karya sendiri. Jika di kemudian hari terbukti bahwa ia merupakan duplikat, tiruan, plagiat, atau dibuat oleh orang lain, sebagian atau seluruhnya, maka skripsi dan gelar yang diperoleh karenanya batal demi hukum.

UNIVERSITAS ISLAM NEGERI

Gowa, 30 Juni 2022

Penyusun,

ALAUDDIN

M A K A S S A R AINUL FINDIANI PUTRI
NIM: 30400118206

PENGESAHAN SKRIPSI

Skripsi yang berjudul, “Pengaruh Keberadaan Pabrik Gula PT. Perkebunan Nusantara Terhadap Kehidupan Sosial Masyarakat di Desa Polewali Kecamatan Libureng Kabupaten Bone”, yang disusun oleh Ainul Findiani Putri, NIM: 30400118206, mahasiswi Prodi Sosiologi Agama pada Fakultas Ushuluddin dan Filsafat UIN Alauddin Makassar, telah diuji dan dipertahankan dalam sidang munaqasyah yang diselenggarakan pada hari Senin, tanggal 18 Juli 2022, bertepatan dengan tanggal 19 Dzulhijah 1443 H, dinyatakan telah dapat diterima sebagai salah satu syarat untuk memperoleh gelar Sarjana Sosial (S.Sos) pada Prodi Sosiologi Agama (dengan beberapa perbaikan).

Gowa, 18 Juli 2022

19 Dzulhijah 1443 H

DEWAN PENGUJI:

Ketua	: Dr. Hj. Darmawati H, M. HI	()
Sekretaris	: Dr. Asrul Muslim, S. Ag, M. Pd	()
Munaqisy I	: Dra. Akilah Mahmud, M. Pd	()
Munaqisy II	: Dr. Asrul Muslim, S. Ag, M. Pd	()
Pembimbing I	: Dr. Hj. Darmawati H, M. HI	()
Pembimbing II	: Dr. Hj. Suriyani, S. Ag, M. Pd	()

Diketahui oleh:

Dekan Fakultas Ushuluddin dan Filsafat
UIN Alauddin Makassar,

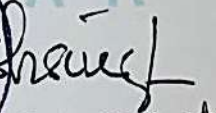

M. S. Ag, M. Th. I.A
0711125 199703 1 001

KATA PENGANTAR



Alhamdulillah Rabbil'Alamin Segala puji bagi Allah Swt, peneliti panjatkan atas kehadiran Allah swt. yang senantiasa melimpahkan kasih sayang, rahmat, hidayah dan karunia-Nya kepada setiap manusia. Kupersembahkan cintaku pada ilahi, atas segala anugerah kesempurnaan-Nya dan juga nikmat-Nya, hingga pada pencerahan epistemologi atas seluruh kesadaran alam semesta. Bimbinglah kami menuju cahaya-Mu dan tetapkanlah orbit kebenaran Islam sejati. Salam dan Shalawat penulis curahkan kepada baginda Rasulullah Muhammad saw. Nabi terakhir menjadi penutup segala risalah kebenaran sampai akhir zaman. Kepada para keluarga beliau, sahabat, tabi'in, tabi'ut tabi'in dan orang-orang yang senantiasa istiqomah dalam memperjuangkan kebenaran Islam sampai akhir zaman.

Berkat rahmat, taufik dan hidayah-Nyalah kepada seluruh umat manusia sehingga peneliti dapat menyelesaikan skripsi ini sebagai bentuk perjuangan selama peneliti menuntut ilmu pada Jurusan Sosiologi Agama, Fakultas Ushuluddin, Filsafat dan Politik, Universitas Islam Negeri Alauddin Makassar, dengan judul **“Pengaruh Keberadaan Pabrik Gula PT. Perkebunan Nusantara Terhadap Kehidupan Sosial Masyarakat di Desa Polewali Kecamatan Libureng Kabupaten Bone”**. Skripsi sebagai salah satu persyaratan untuk memperoleh gelar sarjana sosial pada Prodi Sosiologi Agama Fakultas Ushuluddin dan Filsafat Universitas Islam Negeri Alauddin Makassar.

Melalui kesempatan ini peneliti mengucapkan terima kasih yang tak terhingga dan penghargaan yang setinggi-tingginya kepada kedua orang tuaku tercinta, Bapak M. Jaelani dan Ibu Hj. Muliati atas segala doa, jasa, jerih payah dalam mengasuh dan mendidik peneliti dengan sabar, penuh pengorbanan baik

lahiriyah maupun batiniyah sampai saat ini. Terimakasih juga kepada saudariku tercinta Essi Ramadanti dan adikku tersayang M. Arif Dika atas doa dan dukungannya selama ini. Atas segala cinta dan kasih sayang mereka, semoga Allah swt. senantiasa membalasnya dan melimpahkan rahmat dan hidayah-Nya kepada mereka, Aamiin Allahumma Aamiin.

Peneliti menyadari sepenuhnya bahwa dalam penyelesaian studi maupun dalam proses penulisan skripsi dari awal sampai akhir, tentunya tidak dapat penulis selesaikan tanpa adanya bantuan, bimbingan, arahan dan dorongan dari berbagai pihak, baik secara langsung maupun tidak langsung, moral maupun materil. Penulis sampaikan rasa syukur dan ucapan terima kasih yang setulus-tulusnya kepada:

1. Prof. H. Hamdan Juhannis, M.A., Ph.D. selaku Rektor Universitas Islam Negeri Alauddin Makassar, beserta wakil Rektor I Prof. H. Mardan, M.Ag, wakil Rektor II Dr. Wahyuddin, M.Hum, wakil Rektor III Prof. Dr. Darussalam, M.Ag, dan wakil Rektor IV Dr. H. Kamaluddin Abunawas M.Ag, yang telah memberikan kebijakan-kebijakan untuk membentuk, membangun, dan memajukan serta berusaha mengembangkan dan menjadikan kampus Universitas Islam Negeri Alauddin Makassar, menjadi kampus yang bernuansa Islam, berakhlak mulia, berbudi pekerti luhur dan beriptek.
2. Dr. Muhsin Mahfudz S.Ag., M. Th.I. selaku Dekan Fakultas Ushuluddin dan Filsafat, beserta Ibu Dr. Hj. Rahmi Damis, M.Ag. selaku wakil Dekan I, Ibu Dr. Hj. Darmawati H, M. Hi. selaku wakil Dekan II, dan Bapak Dr. Abdullah Thalib, M.Ag. selaku wakil Dekan III Fakultas Ushuluddin dan Filsafat, Universitas Islam Negeri Alauddin Makassar.

3. Dr. Wahyuni, S.Sos, M.Si. selaku Ketua Jurusan Sosiologi Agama. Terima kasih atas ilmu dan bimbingannya dalam mengarahkan penulis dapat menyelesaikan program yang telah direncanakan selama menempuh perkuliahan di Universitas Islam Negeri Alauddin Makassar.
4. Dr. Asrul Muslim, S.Ag., M.Pd. selaku Sekretaris Jurusan Sosiologi Agama UIN Alauddin Makassar sekaligus penguji II yang telah memberikan saran dan masukan serta arahan dalam menyempurnakan skripsi dengan baik.
5. Dra. Akilah Mahmud, M.Pd. selaku penguji I yang tiada hentinya memberikan arahan dan masukan dalam menyempurnakan skripsi dengan baik.
6. Dr. Hj. Darmawati H, M. HI. selaku pembimbing I. Terima kasih atas ilmu dan bimbingannya yang senantiasa memberikan arahan, bimbingan, dan ilmu yang tak terhitung bagi peneliti sehingga skripsi ini dapat terselesaikan dengan baik.
7. Dr. Hj. Suriyani, S. Ag, M.Pd. selaku pembimbing II yang tiada henti memberikan semangat dan masukan sehingga skripsi dapat diselesaikan dengan baik.
8. Seluruh dosen jurusan Sosiologi Agama Fakultas Ushuluddin dan Filsafat Universitas Islam Negeri Alauddin Makassar yang telah menyalurkan ilmunya kepada peneliti selama berada dibangku kuliah.
9. Kepala Kepustakaan Pusat Universitas Islam Negeri Alauddin Makassar beserta jajarannya, yang telah menyediakan referensi yang dibutuhkan dalam penyusunan sampai penyelesaian skripsi ini.
10. Seluruh karyawan staf akademik lingkungan Fakultas Ushuluddin dan

Filsafat Universitas Islam Negeri Alauddin Makassar yang telah memberikan pelayanan yang baik kepada peneliti selama ini.

11. Seluruh pihak dan karyawan Pabrik Gula Camming di Desa Polewali Kecamatan Libureng Kabupaten Bone karena telah mengizinkan peneliti untuk melakukan penelitian dan terima kasih yang sebesar-besarnya karena telah memberikan bantuan informasi yang dibutuhkan oleh peneliti.
12. Kepada teman-teman angkatan 2018 terkhusus Jumaria, Sry Astuti, Ayu Elfira, Hana, Rezki Handayani, Nurlinda, Habibah, Sry, Fitri, dan Jusma teman seperjuangan mulai dari maba sampai sekarang sementara penyusunan skripsi.
13. Kepada teman-teman KKN Angkatan 67 terkhusus di Desa Alenangka Kecamatan Sinjai Selatan Kabupaten Sinjai.

Semoga Allah swt. melimpahkan segala rahmat dan berkah-Nya kepada kita semua. Peneliti menyadari bahwa skripsi ini masih belum sempurna. Maka dengan kerendahan hati, peneliti mengucapkan mohon maaf dan mengharapkan kritik serta saran yang bersifat membangun. Semoga skripsi ini dapat memberi manfaat kepada semua pihak yang membutuhkannya.

Gowa, 26 Februari 2022

AINUL FINDIANI PUTRI
NIM. 30400118206

DAFTAR ISI

HALAMAN JUDUL.....	i
KATA PENGANTAR.....	ii
DAFTAR ISI.....	vi
ABSTRAK.....	viii
BAB I PENDAHULUAN	1
A. Latar Belakang Masalah.....	1
B. Fokus Penelitian dan Deskripsi Fokus.....	6
C. Rumusan Masalah.....	7
D. Kajian Pustaka.....	7
E. Tujuan dan Kegunaan Penelitian.....	10
BAB II TINJAUAN TEORITIS.....	12
A. Kehidupan Sosial.....	12
B. Masyarakat.....	17
1. Pengertian Masyarakat.....	17
2. Tipe-tipe Masyarakat.....	18
3. Macam-macam Masyarakat.....	19
4. Syarat Fungsional Masyarakat.....	21
C. Pabrik Gula dan Perkebunan.....	22
1. Pengertian Pabrik Gula dan Perkebunan.....	22
2. Peran Pabrik Gula.....	23
D. Landasan Teori.....	24
1. Teori Struktural Fungsional.....	24
2. Teori George Simmel.....	26
BAB III METODE PENELITIAN	28
A. Jenis dan Lokasi Penelitian.....	28

B. Pendekatan Penelitian.....	28
C. Sumber Data.....	29
D. Metode Pengumpulan Data.....	31
E. Teknik Penentuan Informan.....	32
F. Instrumen Penelitian.....	32
G. Teknik Pengolahan dan Analisis Data.....	33
BAB IV HASIL DAN PEMBAHASAN.....	35
A. Gambaran Umum Lokasi Penelitian.....	35
B. Pengaruh Keberadaan Pabrik Gula PT. Perkebunan Nusantara Terhadap Kesejahteraan Masyarakat di Desa Polewali Kecamatan Libureng Kabupaten Bone.....	54
C. Dampak Positif dan Negatif Adanya Pabrik Gula PT. Perkebunan Nusantara Terhadap Kondisi Sosial Masyarakat di Desa Polewali Kecamatan Libureng Kabupaten Bone.....	62
BAB V PENUTUP.....	70
A. Kesimpulan.....	70
B. Implikasi Penelitian.....	71
DAFTAR PUSTAKA.....	72
LAMPIRAN.....	74

ABSTRAK

Nama : Ainul Findiani Putri
Nim : 30400118206
Jurusan : Sosiologi Agama
**Judul : Pengaruh Keberadaan Pabrik Gula PT. Perkebunan Nusantara
Terhadap Kehidupan Sosial Masyarakat di Desa Polewali
Kecamatan Libureng Kabupaten Bone**

Penelitian ini mengemukakan dua rumusan masalah yaitu 1. Bagaimana pengaruh keberadaan Pabrik Gula PT. Perkebunan Nusantara terhadap kesejahteraan masyarakat di Desa Polewali Kecamatan Libureng Kabupaten Bone, dan 2. Bagaimana dampak positif dan negatif adanya Pabrik Gula PT. Perkebunan Nusantara terhadap kondisi sosial masyarakat di Desa Polewali Kecamatan Libureng Kabupaten Bone. Berdasarkan rumusan masalah tersebut, peneliti memiliki tujuan untuk mengetahui pengaruh keberadaan Pabrik Gula PT. Perkebunan Nusantara terhadap kesejahteraan masyarakat di Desa Polewali Kecamatan Libureng Kabupaten Bone, dan untuk mengetahui dampak positif dan negatif adanya Pabrik Gula PT. Perkebunan Nusantara terhadap kondisi sosial masyarakat di Desa Polewali Kecamatan Libureng Kabupaten Bone.

Metode penelitian yang digunakan adalah penelitian lapangan bersifat deskriptif kualitatif dengan metode observasi, wawancara dan dokumentasi. Serta menggunakan pendekatan sosiologi dengan tujuan untuk mendeskripsikan secara terperinci dalam permasalahan yang ada pada judul penelitian. Kemudian membuat suatu kesimpulan berdasar data-data dan fakta yang ada sehingga dapat ditentukan pokok-pokok masalahnya.

Hasil penelitian peneliti (1) Menunjukkan bahwa pengaruh adanya Pabrik Gula PT. Perkebunan Nusantara terhadap kesejahteraan masyarakat adalah dapat dilihat dari lima aspek yaitu pendidikan, pendapatan, kepemilikan fasilitas hidup, kesehatan, dan kepedulian sosial, yang di mana Pabrik Gula ini sangat membantu masyarakat karena menyediakan banyak fasilitas sosial sehingga memudahkan masyarakat untuk kelangsungan hidupnya. (2) Selanjutnya, dampak positif maupun negatif adanya Pabrik Gula terhadap kondisi sosial masyarakat, dari dampak positifnya yaitu dapat membuka peluang pekerjaan, membuka peluang usaha baru, serta kegiatan sosial yang sering dilakukan kepada masyarakat. Sedangkan dampak negatifnya yaitu adanya pencemaran udara berupa bau dan bising serta pencemaran air yang berupa limbah cair.

Implikasi dari penelitian ini, yaitu diharapkan dengan adanya Pabrik Gula Camming mampu mensejahterakan masyarakat di sekitarnya terkhusus Desa Polewali karena Pabrik Gula Camming adalah sumber mata pencaharian bagi masyarakat Desa Polewali Kecamatan Libureng dan tetap memelihara lingkungan agar tidak menimbulkan pencemaran lingkungan yang tinggal di sekitar Pabrik.

BAB I

PENDAHULUAN

A. Latar Belakang Masalah

Indonesia adalah negara agraris dengan iklim subtropis. Di sinilah tumbuh dengan subur tanaman tebu dan bahkan Indonesia dikenal dengan cikal bakal tebu dunia. Tebu adalah bahan baku dalam pembuatan gula (gula kristal putih) di Pabrik Gula. Pada umumnya Pabrik Gula tersebut menggunakan proses sulfitasi. Pada saat ini sebagian besar Pabrik Gula di Indonesia menggunakan proses sulfitasi dalam memurnikan nira.¹

Industri gula merupakan ikon pulau Jawa pada masa Kolonial Belanda. Banyak dikalangan pengusaha bangsa Cina dan Eropa yang mendirikan Pabrik Gula disekitar Batavia dan selebihnya terletak di daerah Sumatera dan Jawa. Pada awal abad XIX ketika pulau Jawa dikuasai secara resmi oleh pemerintah Kolonial Belanda, perekonomian Indonesia disektor perkebunan mengalami pertumbuhan yang cukup efisien yakni pada tanaman kopi, teh, dan tebu.² Setelah tahun 1870 yang ditandai dengan pemberlakuan Undang-Undang Agraria 1870 (*Agrarische wet*) Perkembangan industri gula semakin meluas. Salah satu daerah yang mengalami perkembangan industri gula secara besar-besaran adalah Karesidenan Jepara.³

Industri gula turut berperan serta dalam pembangunan ekonomi nasional dalam bidang perkebunan. Namun kini produksi tebu di Indonesia kian lama kian

¹Nasyrah Shader Bestita, Skripsi: “*Pengendalian Pencemaran Gas SO₂ Pada Pabrik Gula di Kabupaten Sidoarjo dengan Water Spons Filter*”(Sidoarjo: Perpustakaan Universitas Airlangga, 2015), h. 2.

²Wasino dan Endah Sri Hartatik, *Dari Industri Gula hingga Batik Pekalongan*, (Yogyakarta: Magnum Pusaka Utama, 2017), h. 37-38.

³Kurniasih Darmia, “*Pengaruh Industri Gula Terhadap Kehidupan Sosial Ekonomi di Karesidenan Jepara 1870-1930*”, h. 1 <http://eprints.uny.ac.id/id/eprin/38299>, (di akses 7 Maret 2021).

merosot. Selain itu, bahwa produktivitas tebu pada perkebunan rakyat yang produksinya sekitar 68% hanya sekitar 4-5 ton gula/ha, jauh di bawah produktivitas beberapa negara seperti Australia yang mencapai 97 ton tebu/ha dengan rata-rata rendemen 13,72% atau setara dengan 13 ton gula/ha. Rendahnya produktivitas tersebut disebabkan oleh ketidaksesuaian lahan, teknik budidaya yang belum optimal, kesulitan kredit atau modal, dan instabilitas harga.⁴

Gula adalah komoditi penting bagi masyarakat Indonesia bahkan bagi masyarakat dunia. Kebutuhan adanya gula dari setiap negara tidak hanya untuk memenuhi kebutuhan pokok, tetapi juga karena gula merupakan bahan pemanis utama yang digunakan sebagai bahan utama pada industri makanan dan minuman.⁵ Adapun kadar gula normal bagi tubuh seseorang yaitu kurang dari 100 miligram/desiliter. Gula juga merupakan salah satu komoditas strategis dalam perekonomian di Indonesia.⁶

Sebagai salah satu komoditi unggulan perkebunan memegang peranan penting dalam pemenuhan kebutuhan pangan nasional. Hal ini sesuai dengan sasaran strategis kementerian pertanian dimana gula berbasis tebu menjadi komoditas strategis untuk peningkatan ketahanan pangan nasional. Gula yang berbasis tebu dikelompokkan menjadi GKP (Gula Kristal Putih) yang biasa dikonsumsi dalam skala rumah tangga dan GKR (Gula Kristal Rafinasi) yang banyak digunakan untuk kebutuhan industri makanan.⁷

⁴Anggit Brilliantin, S.H, *Peran Pabrik Gula Krebet Baru Sebagai Avalis dalam Kredit Ketahanan Pangan dan Energi Terkait dengan Perjanjian Bagi Hasil Dengan Mitra Petani Tebu*, (Malang: Universitas Brawijaya, 2016), h. 2-3.

⁵Husein Sawit, dkk, *Ekonomi Gula di Indonesia*, (Jakarta: Percetakan IPB, 1999), h. 2.

⁶Yanto Togi Ferdinand Marpaung dkk, "*Perkembangan Industri Gula Indonesia dan Urgensi Swasembada Gula Nasional*" Vol. 2 no. 1, 2011, h. 2.

⁷Anggit Brilliantin, S.H, *Peran Pabrik Gula Krebet Baru Sebagai Avalis dalam Kredit Ketahanan Pangan dan Energi Terkait dengan Perjanjian Bagi Hasil Dengan Mitra Petani Tebu*, h. 2.

Melihat betapa pentingnya kredit bagi petani, maka kemitraan menjadi alternatif pilihan bagi petani gula karena kepemilikan lahan per individu atau perusahaan relatif sempit untuk lebih mudah memperoleh modal. Selanjutnya dorongan pemerintah serta adanya hubungan saling membutuhkan antara pelaku usaha tani tebu serta sub sistem hilir yaitu Pabrik Gula juga menjadi alasan bagi keduanya untuk memilih melakukan hubungan kemitraan. Petani membutuhkan pinjaman modal bantuan teknis budidaya peralatan dan mesin-mesin pertanian, dan Pabrik Gula membutuhkan pemasok bahan baku tebu dari petani tebu serta berkepentingan untuk membina petani dan memberi bantuan teknis budidaya agar bahan baku tebu memenuhi standar kualitas tertentu, Pabrik Gula memiliki wewenang dalam kegiatan atau program pemberdayaan petani tebu.⁸

Salah satu Pabrik Gula yaitu terletak di Kabupaten Bone, Sulawesi Selatan adalah Pabrik Gula Camming PTPN XIV. Kehadiran Pabrik Gula PTPN XIV cepat atau lambat membawa perubahan terhadap kehidupan masyarakat. Perubahan ini meliputi berbagai aspek seperti aspek sosial, ekonomi maupun budaya. Daerah ini memiliki potensi sosial, ekonomi dan budaya yang cukup strategis untuk dikembangkan. Potensi sosial memiliki ketersediaan berbagai prana yang cukup lengkap yang dapat digunakan sebagai instrument penting dalam menangani berbagai permasalahan sosial. Untuk potensi ekonomi, perlu untuk terus dikembangkan berada pada sektor pertanian, industri dan jasa (administrasi), termasuk sektor perkebunan.⁹

Keberadaan Pabrik Gula Camming membawa pengaruh terhadap perubahan penggunaan lahan, sosial ekonomi masyarakat dan lingkungan.

⁸Irfan, Skripsi: *“Dampak Sosial Ekonomi Pabrik Gula Camming Terhadap Masyarakat Sekitar di Desa Wanuwaru Kabupaten Bone”*(Makassar: Universitas Muhammadiyah Makassar, 2019), h. 2.

⁹Bambang Pudjiyanto, *Peta Masalah Sosial di Bone Potensi, Problem dan Strategi Penanganannya*, (Puslitbang, 2006).

Keberadaan industri gula akan meningkatkan perekonomian wilayah, karena mampu menyerap banyak tenaga kerja dan dapat meningkatkan pendapatan masyarakat. Dampak sosial maupun ekonomis yang ditimbulkan oleh perusahaan perkebunan adalah diciptakannya kesempatan kerja baik dalam kegiatan produksi maupun pelaksanaan.¹⁰

Seiring berjalannya Pabrik Gula Camming hal ini menunjukkan bahwa adanya pengaruh besar bagi masyarakat sekitar terkhusus di Desa Polewali Kecamatan Libureng Kabupaten Bone. Membangun industri gula yang kuat dibutuhkan hubungan yang erat antara petani tebu dan pemerintah Pabrik Gula untuk memenuhi kebutuhan konsumen dalam mencapai suatu kepentingan bersama.

Allah SWT berfirman Q.S Al-Ra'd/13: 11

إِنَّ اللَّهَ لَا يُغَيِّرُ مَا بِقَوْمٍ حَتَّىٰ يُغَيِّرُوا مَا بِأَنْفُسِهِمْ وَإِذَا أَرَادَ اللَّهُ بِقَوْمٍ سُوءًا فَلَا مَرَدَّ لَهُ وَمَا لَهُم مِّن دُونِهِ مِن وَالٍ

Terjemahnya:

“Sesungguhnya Allah tidak mengubah keadaan suatu kaum sehingga mereka mengubah keadaan yang ada pada diri mereka sendiri. Dan apabila Allah menghendaki keburukan terhadap suatu kaum, maka tak ada yang dapat menolaknya dan sekali-kali tak ada pelindung bagi mereka selain Dia.”¹¹

Tafsir Al Mishbah karya Quraish Shihab mengenai makna ayat tersebut. Menurut Quraish Shihab, ayat tersebut berbicara tentang perubahan sosial secara umum, bukan hanya perubahan secara individu. Hal itu karena dalam ayat tersebut ada kata “kaum”, sehingga merujuk pada orang banyak. Terkait adanya kata “kaum” tersebut, Quraish Shihab juga mengatakan bahwa masyarakat yang dimaksud tidak hanya terbatas pada orang islam saja, melainkan umat manusia

¹⁰Yuliana Nur Fatikawati dan Mohammad Muktiali, *Pengaruh Keberadaan Industri Gula Blora Terhadap Perubahan Penggunaan Lahan, Sosial Ekonomi dan Lingkungan di Desa Tinapan*, Jurnal Teknik PWK, Vol. 4, No. 3, 2015, h. 345.

¹¹Kementrian Agama RI Al-Qur'an dan Terjemahannya (Bandung: AL-Hikmah) h. 250.

pada umumnya. Kemudian, perubahan sosial terjadi atas campur tangan Allah, bukan hanya semata usaha manusia. Quraish Shihab melanjutkan, perubahan tersebut bisa mencakup banyak hal, misalnya kekayaan dan kemiskinan serta banyak hal lainnya yang terkait dengan masyarakat pada umumnya.¹²

Tafsir Ath-Thabari mengatakan, bahwa ayat ini menjelaskan bahwa semua orang sejatinya berada dalam keadaan penuh kebaikan dan kenikmatan. Semua itu datangnya dari Allah. Namun kebaikan tersebut bisa diubah oleh Allah menjadi keburukan, jika manusia bersikap zalim dan bermusuhan kepada saudaranya sendiri.

Namun satu hal yang sama dari kedua tafsir tersebut adalah nasib atau keadaan seseorang bisa berubah akibat perbuatan orang itu sendiri. Arah perbuatan tersebut baik atau buruknya, ditentukan oleh perbuatan orang itu sendiri. Karena itu, kita sebagai manusia harus senantiasa melakukan hal-hal yang baik, agar perubahan yang terjadi pada diri kita juga menjadi baik.

Ayat di atas menjelaskan bahwa Allah tidak akan pernah merubah suatu kaum jika kaum tersebut tidak mau mengubah nasibnya sendiri, kecuali usaha dan jerih payahnya sendiri. Artinya apapun yang kita inginkan kuncinya adalah ikhtiar dan tawakkal, karena semuanya berdasarkan atas kehendak Allah.¹³

Keberadaan Pabrik Gula Camming ini dalam proses produksinya membutuhkan tenaga kerja yang banyak dan berpotensi besar dalam menyerap tenaga kerja dan membuka lapangan pekerjaan bagi masyarakat sekitar pabrik. Pembangunan sektor industri dalam meningkatkan pertumbuhan ekonomi telah membawa perubahan terhadap kehidupan masyarakat Kecamatan Libureng.

¹²Dinar Surya Oktarini, *Makna Surah Ar Rad Ayat 11 Manusia Sebagai Pembuat Perubahan*, <https://jatim.suara.com/read/2021/11/18/123956/makna-surah-ar-rad-ayat-11-manusia-sebagai-pembuat-perubahan> (diakses pada tanggal 17 Januari 2022).

¹³Muhammad bin Jarir at-Thabari, *Jami'ul Bayan fi ta'wilil Qur'an*, (Muassasah ar-Risalah, 2000), h. 382.

Perubahan tersebut meliputi pengaruh dan dampak pembangunan industri terhadap kehidupan sosial masyarakat yang meliputi kesejahteraan masyarakat, mata pencaharian penduduk, dampak lainnya yaitu terbukanya kesempatan kerja yang lebih luas baik bagi masyarakat setempat maupun pendatang. Sebagaimana keadaan penduduk di Desa Polewali Kecamatan Libureng sebelum adanya Pabrik Gula Camming umumnya mempunyai mata pencaharian disektor pertanian dan perikanan. Oleh karena itu penulis tertarik mengkaji lebih jauh “Pengaruh Keberadaan Pabrik Gula PT. Perkebunan Nusantara Terhadap Kehidupan Sosial Masyarakat di Desa Polewali Kecamatan Libureng Kabupaten Bone.

B. Fokus Penelitian dan Deskripsi Fokus

1. Fokus Penelitian

Fokus penelitian ini adalah sebuah batasan penelitian agar ruang lingkup yang akan diteliti ini menjadi jelas. Penelitian ini difokuskan pada Pengaruh Keberadaan Pabrik Gula PT. Perkebunan Nusantara Terhadap Kehidupan Sosial Masyarakat di Desa Polewali Kecamatan Libureng Kabupaten Bone.

2. Deskripsi Fokus

Berdasarkan fokus penelitian, peneliti akan mendeskripsikan beberapa variabel guna menghindari kesalahpahaman dalam perumusan pokok pembahsan, antara lain:

a. Pengaruh

Adapun pengaruh yang dimaksud dalam penelitian ini yaitu lebih condong kedalam sesuatu yang dapat membawa perubahan pada masyarakat dengan adanya Pabrik Gula Camming di Desa Polewali Kecamatan Libureng Kabupaten Bone.

b. Pabrik Gula Camming

Pabrik Gula Camming yang dimaksud dalam penelitian ini adalah salah satu pabrik gula yang dimiliki oleh PT. Perkebunan Nusantara XIV yaitu Pabrik Gula Camming yang berlokasi di Kecamatan Libureng , Kabupaten Bone.

c. Kehidupan Sosial Masyarakat

Kehidupan sosial masyarakat yang dimaksud dalam penelitian ini adalah dengan adanya Pabrik Gula PT. Perkebunan Nusantara ini dapat memberikan pengaruh terhadap kesejahteraan sosial ekonomi masyarakat.

C. Rumusan Masalah

Berdasarkan uraian latar belakang yang telah dikemukakan di atas maka rumusan masalah dalam penelitian ini adalah:

1. Bagaimana pengaruh keberadaan Pabrik Gula Camming PT. Perkebunan Nusantara terhadap kesejahteraan sosial ekonomi masyarakat di Desa Polewali Kecamatan Libureng Kabupaten Bone?
2. Bagaimana dampak positif dan negatif adanya Pabrik Gula Camming PT. Perkebunan Nusantara terhadap kondisi sosial masyarakat di Desa Polewali Kecamatan Libureng Kabupaten Bone?

D. Kajian Pustaka

Adapun dalam rangka menghindari kemiripan dengan penelitian yang terdahulu, peneliti lebih awal melakukan pencarian kajian-kajian atau permasalahan yang pernah diteliti. Hasil penelusuran kajian dan literatur dari berbagai sumber kemudian dijadikan pertimbangan untuk tidak mengangkat objek penelitian yang sama agar penelitian yang dilakukan peneliti memiliki perbedaan dari segi pembahasan dan objek yang dikaji sehingga tidak terkesan plagiat.

Adapun beberapa karya ilmiah yang terkait dengan penelitian yang akan penulis teliti, yaitu:

1. Skripsi Sonia Rusonah Fitriana yang berjudul, "*Pabrik Gula Jatibarang dan Pengaruhnya Terhadap Sosial Ekonomi Masyarakat*". Pabrik ini sangat berpengaruh terhadap kondisi sosial dan ekonomi masyarakat sejak awal berdirinya bahkan sampai masa reformasi yang berpengaruh terhadap masyarakat. Salah satu dampak ekonomi masa reformasi yang menjadi indikator menurunnya produksi gula di Indonesia adalah kecenderungan volume impor yang terus meningkat dengan laju 16,6 persen per tahun¹⁴ Penelitian yang dilakukan oleh Sonia Rusonah Fitriana ini mempunyai relevansi dengan tema penelitian yang penulis akan teliti. Adapun yang menjadi perbedaan adalah penelitian yang akan penulis teliti lebih memfokuskan pada Pengaruh Keberadaan Pabrik Gula PT. Perkebunan Nusantara Terhadap Kehidupan Sosial Masyarakat.
2. Skripsi Nurmiati yang berjudul, "*Peran Petani Tebu Rakyat Mandiri Terhadap Kesejahteraan Masyarakat*". Pendekatan yang digunakan dalam penelitian tersebut yaitu pendekatan sosiologi yang mempelajari hidup bersama dalam masyarakat dan menyelidiki ikatan-ikatan antara manusia yang menguasai hidup dengan mencoba mengerti sifat dan maksud hidup bersama, cara terbentuk dan tumbuh serta berubahnya perserikatan-perserikatan, kepercayaan dan keyakinan yang menekankan bagaimana upaya untuk membaca suatu gejala sosial yang sifatnya kecil, pribadi hingga kepada hal-hal yang besar.¹⁵ Penelitian yang dilakukan oleh Nurmiati mempunyai kesamaan dengan tema penelitian yang akan digarap oleh peneliti, yaitu terletak pada

¹⁴Diesy Meireni Dachliani, Tesis: *Permintaan Impor Gula Indonesia tahun 1980-2003*, (Semarang: Undip, 2006), h. 17.

¹⁵Hasan Syadily, *Sosiologi Untuk Masyarakat Indonesia* (Cet. IX; Jakarta: Bina Aksara, 1983), h. 1.

pembahasan Kesejahteraan Masyarakat. Jika hasil skripsi Nurmiati lebih memfokuskan bagaimana sistem pengelolaan tebu rakyat binaan Pabrik Gula, sistem pengelolaan tebu rakyat mempengaruhi tingkat pendapatan petani dan bagaimana dengan faktor-faktor lainnya, berapa besar kontribusi usaha tebu rakyat terhadap pendapatan petani tebu rakyat binaan Pabrik Gula Takalar. Beda halnya dengan yang penulis lakukan, penulis lebih menekankan bagaimana Pengaruh Pabrik Gula PT. Perkebunan Nusantara Terhadap Kesejahteraan Masyarakat, dalam artian mencakup berbagai tindakan yang dilakukan manusia untuk mencapai taraf hidup yang lebih baik.¹⁶

3. Skripsi Kurniasih Darmia yang berjudul, “ *Pengaruh Industri Gula Terhadap Kehidupan Sosial Ekonomi di Karesidenan Jepara 1870-1930*”. Terjadinya perubahan sosial dalam masyarakat adalah pengaruh terpenting dari adanya perkebunan tebu dan industri gula pada saat itu. Petani tebu sebagai pemilik lahan ramai-ramai menyewakan tanahnya pada perusahaan perkebunan dan pabrik gula. Setelah itu, mereka justru bekerja sebagai buruh di pabrik maupun perkebunan tebu namun ketika terjadi depresi ekonomi tahun 1930 mereka harus kehilangan pekerjaan dan beralih menjadi buruh tani.¹⁷ Persamaan dari skripsi ini adalah sama-sama menggunakan metode kualitatif. Sedangkan yang menjadi pembeda pada penelitian peneliti yaitu objek yang digunakan oleh saudari Kurniasih Darmia lebih mengarah ke pengaruh industri gula dan terjadinya perubahan sosial ekonomi dalam masyarakat, sedangkan objek penelitian peneliti yaitu Pengaruh Pabrik Gula PT. Perkebunan Nusantara Terhadap Kehidupan Sosial Masyarakat, yaitu bagaimana pengaruh

¹⁶Isbandi Rukminto Adi, *Intervensi Komunikasi dan Pengembangan Masyarakat sebagai Upaya Pemberdayaan Masyarakat* (Cet.2 ; Jakarta: PT Raja Grafindo Persada, 2013), h. 34.

¹⁷Kurniasih Darmia, *Pengaruh Industri Gula Terhadap Kehidupan Sosial Ekonomi di Karesidenan Jepara 1870-1930* (Skripsi) Fakultas Ilmu Sosial 2016.

keberadaan Pabrik Gula ini terhadap kesejahteraan masyarakat, dengan maksud terpenuhinya segala bentuk kebutuhan hidup.

E. Tujuan dan Kegunaan Penelitian

1. Tujuan Penelitian

Atas dasar rumusan masalah tersebut, tujuan yang ingin dicapai oleh peneliti adalah:

- a. Untuk mengetahui pengaruh keberadaan Pabrik Gula PT. Perkebunan Nusantara terhadap kesejahteraan masyarakat di Desa Polewali Kecamatan Libureng Kabupaten Bone.
- b. Untuk mengetahui dampak positif dan negatif adanya Pabrik Gula PT. Perkebunan Nusantara terhadap kondisi sosial masyarakat di Desa Polewali Kecamatan Libureng Kabupaten Bone.

2. Kegunaan Penelitian

Adapun kegunaan pada penelitian ini adalah sebagai berikut:

1. Secara teoritis

Penelitian ini dimaksudkan untuk memberikan pengetahuan sebagai sumber penelitian bagi pembaca dan menjadi inspirasi bagi penelitian yang sejenis, khususnya untuk mengetahui bagaimana pengaruh keberadaan Pabrik Gula PT. Perkebunan Nusantara terhadap kehidupan sosial masyarakat.

2. Secara Praktis

1. Melalui penelitian ini diharapkan mampu memperkaya basis pengetahuan tentang pengaruh keberadaan Pabrik Gula PT. Perkebunan Nusantara terhadap kehidupan sosial masyarakat.
2. Sebagai bahan pertimbangan atau rujukan untuk penelitian yang memiliki dimensi yang serupa dengan penelitian ini. Yang pada

akhirnya mampu menambah wawasan masyarakat sehingga menjadi sumber daya manusia yang lebih baik.

3. Melalui hasil penelitian ini, dapat diharapkan bermanfaat bagi mahasiswa UIN Alauddin Makassar dalam penambahan keilmuan, dan sebagai referensi serta pustaka pada perpustakaan UIN Alauddin Makassar, khususnya yang terkait dengan kondisi sosial masyarakat Pabrik Gula PT. Perkebunan Nusantara Desa Polewali Kecamatan Libureng Kabupaten Bone.
4. Penelitian ini diharapkan mampu menjadi literatur dalam menambah khazanah kepustakaan dan menjadi salah satu studi banding untuk penelitian selanjutnya.
5. Penelitian ini sangat diperlukan untuk memperoleh gelar Sarjana Sosial (S.Sos) pada Program Studi Sosiologi Agama Fakultas Ushuluddin Filsafat dan Politik Universitas Islam Negeri Alauddin Makassar.

BAB II

TINJAUAN TEORITIS

A. Kehidupan Sosial

Kehidupan sosial adalah kehidupan yang di dalamnya terdapat unsur-unsur sosial atau masyarakat dan sebuah kehidupan disebut sebagai kehidupan sosial jika di sana ada interaksi antara individu satu dengan individu lainnya, kemudian terjadi komunikasi yang berkembang menjadi saling membutuhkan kepada sesame.¹⁸ Dalam hal yang terjadi di lapangan, kehidupan sosial sangat erat kaitannya dengan bagaimana bentuk kehidupan itu berjalan dalam hal ini, seperti yang secara umum ada, yaitu kehidupan sosial di pedesaan dan kehidupan sosial di perkotaan.

Kehidupan yang didambakan oleh semua manusia adalah kesejahteraan baik tinggal di kota maupun yang di desa, sejahtera lahir dan batin. Kesejahteraan adalah sebuah tata kehidupan sosial, material maupun spiritual yang diikuti dengan rasa keselamatan, kesusilaan dan ketentraman diri, setiap warga negara dapat melakukan usaha pemenuhan kebutuhan jasmani, rohani dan sosial yang sebaik-baiknya bagi diri sendiri, rumah tangga, serta masyarakat dengan menjunjung tinggi hak-hak asasi.

Manusia adalah makhluk yang hidup dalam keberadaan makhluk lain, dan hidup berdampingan dengan sesamanya. Ia selama hidup di dunia sejak lahir sampai mati, memang tidak bisa lepas dari manusia lainnya. Karena itu manusia adalah makhluk individu sekaligus makhluk sosial (yang bermasyarakat). Hubungan antar manusia di dalam Al-Qur'an adalah adanya penciptaan Allah yang berbeda-beda dalam kehidupan manusia seperti laki-laki dan perempuan,

¹⁸www.Pshycologymanis.com (di akses pada tanggal 30 November 2021 pukul 21:20).

suku-suku yang banyak, berbangsa-bangsa, bahasa yang berbeda-beda. Namun, bagaimana mereka bisa bersatu dengan segala perbedaan tersebut untuk menciptakan sebuah kehidupan yang harmonis. Sebagaimana firman Allah dalam QS. Al-Hujurat/49: 13

يَا أَيُّهَا النَّاسُ إِنَّا خَلَقْنَاكُمْ مِنْ ذَكَرٍ وَأُنْثَىٰ وَجَعَلْنَاكُمْ شُعُوبًا وَقَبَائِلَ لِتَعَارَفُوا إِنَّ أَكْرَمَكُمْ عِنْدَ اللَّهِ أَتَقْوَاهُ إِنَّ اللَّهَ عَلِيمٌ خَبِيرٌ

Terjemahnya:

“Hai manusia, sesungguhnya kami menciptakan kamu dari seorang laki-laki dan seorang perempuan dan menjadikan kamu berbangsa-bangsa dan bersuku-suku supaya kamu saling kenal-mengenal. Sesungguhnya orang yang paling mulia diantara kamu disisi Allah ialah orang yang paling takwa diantara kamu. Sesungguhnya Allah Maha Mengetahui lagi Maha Mengenal”.¹⁹

Tafsir Ath-Thabari mengenai makna ayat tersebut, maksudnya adalah sesungguhnya orang yang paling mulia di antara kalian, hai manusia di sisi Tuhan kalian adalah orang yang paling bertakwa kepada Allah dengan menunaikan segala kewajibannya dan menjauhi segala kemaksiatan yang dilarang.²⁰

Meskipun manusia diciptakan dalam beribu-ribu tabiat dan selera dalam keindividuan dan pribadi, namun ia difitrahkan untuk hidup bermasyarakat. Para peneliti menemukan, bahwa siksaan yang paling mencekam bagi manusia adalah terkurungnya ia dalam penjara kesendirian. Demikian itu karena setiap individu pada dasarnya sangat banyak tergantung pada nilai-nilai kemanusiaan dan keberadaannya dalam kelompok.

Kesejahteraan hidup seseorang pada realitanya memiliki banyak indikator yang dapat diukur. Dari perbedaan pemahaman tolak ukur kesejahteraan tersebut, baik itu dari kerangka berpikir material, spiritual dan pelaku ekonomi

¹⁹Kementrian Agama RI Al-Qur'an dan Terjemahannya (Bandung: Al-Hikmah) h. 517.

²⁰Abu Ja'far Muhammad bin Jarir Ath-Thabari, *Tafsir Ath-Thabari* (23), (Jakarta: Pustaka Azzam, 2009), h. 767.

konvensional. Dalam islam memiliki ukuran kesejahteraan yang berbeda. Ini bisa dipahami dari ayat Al-Qur'an yang menjelaskan tentang kesejahteraan salah satunya ialah QS Al-An'am/6: 82

الَّذِينَ ءَامَنُوا وَلَمْ يَلْبِسُوا إِيمَانَهُمْ بِظُلْمٍ أُولَٰئِكَ لَهُمُ الْأَمْنُ وَهُمْ مُهْتَدُونَ

Terjemahnya:

“Orang-orang yang beriman dan tidak mencampuradukkan iman mereka dengan kedzaliman (syirik), mereka itulah yang mendapat keamanan dan mereka itu adalah orang-orang yang mendapat petunjuk”.

Menurut Tafsir Ibnu Katsir mengenai makna ayat tersebut adalah orang-orang yang memurnikan ibadah hanya kepada Allah semata, tiada sekutu baginya dan mereka tidak mempersekutukan dengan sesuatu pun. Mereka adalah orang-orang yang mendapat keamanan pada hari kiamat dan merekalah orang-orang yang mendapat hidayah di dunia dan akhirat.²¹

Ayat ini menjelaskan rasa aman sentosa dapat terwujud ketika seseorang benar-benar beriman dan bertaqwa lalu menjaga diri dari segala bentuk kedzaliman. Terpenuhinya kebutuhan ini merupakan unsur pertama dan utama dari kesejahteraan. Oleh karena itu, masyarakat diharapkan dapat meningkatkan keimanan dan ketakwaan. Masyarakat sejahtera atas dasar iman dan taqwa, menjadi tujuan akhir dalam kehidupan manusia di dunia ini.

Konsep sosial adalah konsep keseharian yang digunakan untuk menunjuk sesuatu yang dipahami secara umum dalam masyarakat. Sedangkan konsep sosiologis merupakan konsep yang digunakan sosiologi untuk menunjuk sesuatu dalam konteks akademik.

²¹Sugiyarto, “ *Tafsir Ibnu Katsir Surah Al-An'am ayat 80-83*”, <https://www.google.com/amp/s/alquranmulia.wordpress.com/2016/01/31/tafsir-ibnu-katsir-surah-al-anam-ayat-80-83/amp/?espv=1> (diakses pada tanggal 12 Februari 2022).

Masyarakat senantiasa mengalami perkembangan dan perubahan sosial. Perubahan sosial adalah segala perubahan pada lembaga kemasyarakatan di dalam suatu masyarakat yang mempengaruhi sistem sosialnya, termasuk di dalamnya nilai-nilai, sikap dan pola-pola perilaku diantara kelompok-kelompok masyarakat dalam suatu masyarakat.²²

Masyarakat demokratik dianggap bahwa masyarakat dan individu komplementer satu sama lain, karena masyarakat tidak dapat dibayangkan tanpa individu, seperti juga individu tidak dapat dibayangkan tanpa adanya masyarakat. Betapa individu dan masyarakat komplementer satu sama lain dapat dilihat dari kenyataan, bahwa:

- a. Manusia dipengaruhi oleh masyarakat demi pembentukan pribadinya
- b. Individu mempengaruhi masyarakat dan bahkan bisa menyebabkan (berdasarkan pengaruhnya) perubahan besar terhadap masyarakatnya.

Justru dari unsur yang kedua, yaitu bahwa individu dapat mengubah masyarakat sekelilingnya, terbukti bahwa manusia adalah selain dari hasil pendidikannya sebagai manusia yang berfikir, dapat mengambil kesimpulan dan pelajaran dari pengalamannya, mencetuskan menjadi ide yang baru. Perubahan inilah, ia akan mengubah masyarakat sedikit demi sedikit dan akhirnya terjadilah apa yang dikenal sebagai proses sosial yaitu proses pembentukan masyarakat. Jadi, dapat dikatakan bahwa masyarakat selalu dalam proses sosial, selalu dalam pembentukan. Masyarakat selalu dalam perubahan, penyesuaian dan pembentukan diri (dalam dunia sekitarnya), sesuai dengan idenya.

Pada masyarakat terdiri dari individu-individu yang juga berinteraksi satu sama lain, dengan sendirinya terjadilah perubahan terhadap masyarakat pula.

²²Elisanti, *Sosiologi*, (Jakarta: Pusat Perbukuan Departemen Pendidikan Nasional, 2009), h. 133.

Karena itu, proses sosial dapat pula didefinisikan sebagai perubahan-perubahan dalam struktur masyarakat sebagai hasil dari komunikasi dan usaha mempengaruhi para individu dalam kelompok. Di samping itu, karena individu secara tidak sadar sambil menyesuaikan diri juga mengubah secara tidak langsung (bersama-sama dengan individu lain) dan masyarakatnya, dapat dikatakan bahwa setiap individu maupun kelompok mempunyai peranan atau fungsi dalam masyarakatnya.²³

Setiap masyarakat selama hidupnya pasti mengalami perubahan. Perubahan bagi masyarakat yang bersangkutan maupun bagi orang luar yang menelaahnya, dapat berupa perubahan-perubahan yang tidak menarik dalam arti kurang mencolok. Ada pula perubahan yang pengaruhnya terbatas maupun yang luas, serta ada pula perubahan yang lambat sekali, tetapi ada juga yang berjalan cepat.

Perubahan sosial adalah perubahan yang terjadi pada lembaga-lembaga kemasyarakatan dalam suatu masyarakat yang mempengaruhi sistem sosialnya termasuk nilai, sikap-sikap dan pola perilaku diantara kelompok-kelompok dalam masyarakat. Hal ini dikarenakan sifat perubahan sosial yang saling berhubungan antara satu unsur dengan unsur kemasyarakatan yang lainnya.²⁴

Kehidupan sosial bukan merupakan barang cetakan, melainkan suatu proses berkesinambungan yang selalu berkembang, dan merupakan satu kesatuan yang kompleks, terdiri dari berbagai antarmubungan dan dipisahkan dari lingkungan sekitarnya oleh batas tertentu. Para pakar sosiologi menunjuk pada perubahan-perubahan yang mendasar dalam pola budaya, struktur dan perilaku

²³Astrid S. Susanto, *Pengantar Sosiologi dan Perubahan Sosial*, (Binacipta, 1983), h. 13.

²⁴Waluya, *Sosiologi Menyelami Fenomena Sosial di Masyarakat kelas 12* (Jakarta: Departemen Pendidikan Nasional, 2009).

sosial sepanjang waktu sebagai perubahan sosial. Perubahan sosial pada dasarnya merupakan proses yang dilalui oleh masyarakat sehingga menjadi berbeda dengan sebelumnya.

B. Masyarakat

1. Pengertian Masyarakat

Pada buku Sosiologi Kelompok dan Masalah Sosial karangan Abdul Syani, dijelaskan bahwa perkataan masyarakat berasal dari kata *musyarak* (arab), yang artinya bersama-sama, kemudian berubah menjadi masyarakat, yang artinya berkumpul bersama, hidup bersama dengan saling berhubungan dan saling mempengaruhi, selanjutnya mendapatkan kesempatan menjadi masyarakat (Indonesia).

Kata masyarakat dalam bahasa Inggris, diterjemahkan menjadi dua pengertian, yaitu *Society* dan *Community*. Dengan kata lain perkataan masyarakat sebagai *community* cukup memperhitungkan juga variasi dari suatu yang berhubungan dengan kehidupan bersama (antar manusia) dan lingkungan alam.

Masyarakat menurut Maclver yang mengatakan bahwa masyarakat adalah satu sistem cara kerja dan prosedur, dari otoritas dan saling membantu yang meliputi kelompok-kelompok dan pembagian sosial lainnya.²⁵

Masyarakat adalah golongan besar atau kecil yang terdiri dari beberapa manusia yang dengan sendirinya bertalian secara golongan yang saling mempengaruhi satu sama lain.²⁶ Pengertian lain masyarakat atau disebut *community* (masyarakat setempat) adalah warga sebuah desa, sebuah kota, suku atau suatu Negara. Apabila suatu kelompok itu baik, besar maupun kecil, hidup

²⁵Beni Ahmad Saebani, *Pengantar Antropologi* (Bandung: CV Pustaka Setia, 2012), h.137.

²⁶Hasan Sadily, *Sosiologi untuk Masyarakat Indonesia*, (Jakarta: Bina Aksara, 1983), h. 47.

bersama, memenuhi kepentingan hidup bersama, maka disebut masyarakat setempat.²⁷

Menurut Emile Durkheim, menyatakan bahwa masyarakat merupakan suatu kenyataan yang objektif secara mandiri, bebas dari individu-individu yang merupakan anggota-anggotanya.²⁸

Auguste Comte mengatakan bahwa masyarakat merupakan kelompok-kelompok makhluk hidup dengan realitas-realitas baru yang berkembang menurut hukum-hukumnya sendiri dan berkembang menurut pola perkembangan yang tersendiri. Masyarakat dapat membentuk kepribadian yang khas bagi manusia, sehingga tanda adanya kelompok, manusia tidak akan mampu untuk dapat berbuat banyak dalam kehidupannya.²⁹

Hidup bersama, bermasyarakat bagi manusia adalah sangat penting. Manusia tidak mungkin dapat hidup sendiri secara berkelanjutan dan manusia baru dapat disebut sebagai manusia yang sempurna apabila ternyata ia dapat hidup bersama dengan manusia lain dalam masyarakat.³⁰

2. Tipe-Tipe Masyarakat

Adapun dalam mengadakan klasifikasi masyarakat setempat, dapat digunakan empat kriteria yang saling berpautan, yakni:

- a. Jumlah penduduk
- b. Luas, kekayaan dan kepadatan penduduk daerah pedalaman
- c. Fungsi-fungsi masyarakat setempat yang bersangkutan

²⁷Soerjono Soekanto, *Sosiologi Suatu Pengantar*, (Jakarta: Rajawali, 1990), h. 162.

²⁸Soleman B. Taneko, *Struktur dan Proses Sosial; Suatu Pengantar Sosiologi Pembangunan*, (Jakarta: PT Raja Grafindo Persada, 1993), h. 10.

²⁹Abdul Syani, *Sosiologi Skematika, Teori dan Terapan*, (Jakarta: PT Bumi Aksara, 2012), h. 31.

³⁰Abdul Syani, *Sosiologi Skematika, Teori dan Terapan*, (Jakarta: PT Bumi Aksara, 2012), h. 33.

- d. Organisasi masyarakat setempat yang bersangkutan.³¹

Suatu masyarakat merupakan suatu bentuk kehidupan bersama manusia, yang mempunyai ciri-ciri sebagai berikut:

- a. Manusia yang hidup bersama sekurang-kurangnya terdiri dari dua orang
- b. Bergaul dalam waktu cukup lama, sebagai akibat hidup bersama itu, timbul sistem komunikasi dan peraturan-peraturan yang mengatur hubungan antar manusia
- c. Adanya kesadaran bahwa setiap manusia merupakan bagian dari suatu kesatuan
- d. Menghasilkan kebudayaan

3. Macam-Macam Masyarakat

- a. Masyarakat Modern

Masyarakat modern merupakan masyarakat yang sudah tidak terikat pada adat-istiadat. Adat-istiadat yang menghambat kemajuan segera ditinggalkan untuk mengadopsi nilai-nilai baru yang secara rasional diyakini membawa kemajuan, sehingga mudah menerima ide-ide baru.

Berdasarkan pada pandangan hukum, menjelaskan bahwa dalam masyarakat modern mempunyai solidaritas sosial organis. Menurut OK. Chairuddin, solidaritas organis didasarkan atas spesialisasi. Solidaritas ini muncul karena rasa saling ketergantungan secara fungsional antara yang satu dengan yang lain dalam satu kelompok masyarakat. Spesialisasi dan perbedaan fungsional yang seperti diungkapkan tersebut memang kerap dijumpai pada masyarakat modern.

³¹Ponirin dan Lukitaningsih, *Sosiologi*, (Cet.I ;Medan: Yayasan Kita Menulis, 2019), h. 84.

Selain adanya solidaritas organis, Amiruddin juga menjelaskan bahwa hukum yang terdapat dalam masyarakat modern merupakan hukum restruktif yaitu hukum berfungsi untuk mengembalikan keadaan seperti semula dan untuk membentuk kembali hubungan yang sukar atau kacau kearah atau menjadi normal. Jadi masyarakat modern yang sudah tidak terpaku pada adat-istiadat dan cenderung mempunyai solidaritas organis karena mereka saling membutuhkan serta hukum yang ada bersifat restruktif.

b. Masyarakat Tradisional

Masyarakat tradisional merupakan masyarakat yang masih terikat dengan kebiasaan atau adat-istiadat yang telah turun-temurun. Keterikatan tersebut menjadikan masyarakat mudah curiga terhadap hal baru yang menuntut sikap rasional, sehingga sikap masyarakat tradisional kurang kritis. Menurut Rentelu, Pollis dan Shcaw mengatakan bahwa masyarakat tradisional merupakan masyarakat yang statis tidak ada perubahan dan dinamika yang timbul dalam kehidupan.

Berdasarkan pengertian tersebut dapat disimpulkan bahwa masyarakat tradisional merupakan masyarakat yang melangsungkan kehidupannya berdasar pada patokan kebiasaan adat-istiadat yang ada didalam lingkungannya. Kehidupan mereka belum terlalu dipengaruhi oleh perubahan-perubahan yang berasal dari luar lingkungan sosialnya, sehingga kehidupan masyarakat tradisional cenderung statis.

Menurut P. J Bouman hal yang membedakan masyarakat tradisional dengan masyarakat modern adalah ketergantungan masyarakat terhadap lingkungan alam sekitarnya. Faktor ketergantungan masyarakat tradisional terhadap alam ditandai dengan proses penyesuaian terhadap lingkungan alam. Oleh karena itu masyarakat tradisional mempunyai karakteristik tertentu yang

menjadi ciri pembeda dari masyarakat modern. Adapun karakteristik pada masyarakat tradisional diantaranya:

1. Orientasi terhadap nilai kepercayaan kebiasaan dan hukum alam tercermin dalam pola berpikirnya
2. Kegiatan ekonomi masyarakat bertumpu pada sektor agraris
3. Fasilitas pendidikan dan tingkat pendidikan rendah
4. Cenderung tergolong dalam masyarakat agraris dan pada kehidupannya tergantung pada alam sekitar
5. Ikatan kekeluargaan dan solidaritas masih kuat
6. Pola hubungan sosial berdasar kekeluargaan, akrab dan saling mengenal
7. Kepadatan penduduk rata-rata perkilo meter masih kecil
8. Pemimpin cenderung ditentukan oleh kualitas pribadi individu dan faktor keturunan.

Ciri-ciri masyarakat tradisional berdasarkan pandangan sosial berbeda dengan ciri masyarakat berdasarkan pandangan hukum. Karakteristik masyarakat tradisional berdasarkan hukum dapat dilihat pada pendapat yang dikemukakan oleh Amiruddin, bahwa masyarakat tradisional cenderung mempunyai solidaritas sosial mekanis. Solidaritas mekanis merupakan solidaritas yang muncul atas kesamaan (keserupaan), konsensus dan dapatnya saling dipertukarkan antara individu yang satu dengan individu yang lain berada dalam kelompok itu. Tidak ada kekhususan pada masing-masing individu.

4. Syarat Fungsional Masyarakat

Suatu masyarakat akan dapat dianalisa dari sudut syarat-syarat fungsionalnya, yaitu:

- a. Fungsi adaptasi yang menyangkut hubungan antara masyarakat sebagai sistem sosial dengan sub sistem organisme perilaku dan dengan dunia fisiko organik. Hal ini secara umum menyangkut penyesuaian masyarakat terhadap kondisi-kondisi dari lingkungan hidupnya.
- b. Fungsi integrasi hal ini mencakup jaminan terhadap koordinasi yang diperlukan antara unit-unit dari suatu sistem sosial, khususnya yang berkaitan dengan kontribusi pada organisasi dan keseluruhan sistem.
- c. Fungsi mempertahankan pola hal ini berkaitan dengan hubungan antara masyarakat sebagai sistem sosial dengan sub sistem kebudayaan. Hal itu, berarti mempertahankan prinsip-prinsip tertinggi dari masyarakat. Oleh karena itu diorientasikan pada realita yang terakhir.
- d. Fungsi pencapaian tujuan. Hal ini menyangkut hubungan antar masyarakat sebagai sistem sosial dengan sub sistem aksi kepribadian. Fungsi ini menyangkut penentuan tujuan-tujuan yang sangat penting bagi masyarakat, dan mobilisasi masyarakat untuk mencapai tujuan-tujuan tersebut.

C. Pabrik Gula dan Perkebunan

1. Pengertian Pabrik Gula dan Perkebunan

Pabrik gula merujuk kepada sebuah pabrik yang mengolah tebu menjadi gula putih atau gula coklat. Pabrik gula juga dapat diartikan tempat untuk menghancurkan batang gula tebu untuk mengekstrak sarinya. Gula merupakan salah satu kebutuhan pokok masyarakat. Semakin meningkatnya permintaan masyarakat akan kebutuhan gula semakin meningkat pula proses produksi pada berbagai pabrik gula. Seiring berkembangnya ilmu pengetahuan dan teknologi, produksi pabrik gula mengalami peningkatan kualitas dan kuantitas. Penggunaan gula di Indonesia terus meningkat setiap tahunnya seiring dengan tumbuhnya

berbagai kreasi terhadap makanan maupun minuman serta makanan yang menggunakan gula sebagai bumbu maupun sebagai bahan pemanis.³²

Perkebunan menurut Firdaus adalah segala kegiatan yang mengusahakan tanaman tertentu pada tanah atau media tumbuh lainnya dalam ekosistem yang sesuai, mengolah dan memasarkan barang dan jasa hasil tanaman tersebut, dengan bantuan ilmu pengetahuan dan teknologi, permodalan serta manajemen. Sedangkan Perkebunan menurut Syechalad merupakan usaha pertanian yang menjadi suatu kegiatan ekonomi dengan mengusahakan tanaman peladangan yang banyak dikelola secara individu.

Menurut Peraturan Menteri Pertanian, Perkebunan adalah segala kegiatan pengelolaan sumber daya alam, sumber daya manusia, sarana produksi, alat dan mesin, budi daya, panen, pengolahan, dan pemasaran terkait tanaman perkebunan.³³

Adapun ciri-ciri perkebunan adalah sebagai berikut:

- a. Modal besar
- b. Teknik pengolahannya modern
- c. Hasil untuk keperluan ekspor
- d. Administrasinya tertib dan teratur
- e. Memperhitungkan untung dan rugi

2. Peran Pabrik Gula

Pabrik Gula sebagai unit pengolah tebu menjadi gula berperan sebagai Pengusaha Besar dalam lingkaran usaha tebu. Pengusaha Besar melaksanakan pembinaan dan pengembangan kepada pengusaha kecil/ koperasi dalam hal:

³²M. Ibnu Sina, "Pengaruh Kebijakan Pergulaan Nasional dan Kemitraan Pabrik Gula Terhadap Motivasi Petani Dalam Berusaha Tani Tebu (Studi Kasus Pada Petani Tebu Anggota Koperasi Agribisnis Harum Manis di wilayah Kerja Pabrik Gula Karangwusung" Skripsi, (Cirebon: Fak. Syariah dan Ekonomi Islam, 2015), h. 1

³³Peraturan Menteri Pertanian No 05 pasal 1 ayat (1) Tentang Pembukaan dan/atau Lahan Perkebunan Tanpa Membakar.

- a. Memberikan bimbingan dalam meningkatkan kualitas SDM pengusaha kecil/ koperasi, baik melalui pendidikan, pelatihan, dan pemagangan dalam bidang kewirausahaan, manajemen dan keterampilan teknis produksi.
- b. Menyusun rencana usaha dengan pengusaha kecil/ koperasi mitranya untuk disepakati bersama.
- c. Bertindak sebagai penyanggah dana atau penjamin kredit untuk permodalan pengusaha kecil/ koperasi mitranya.
- d. Memberikan bimbingan teknologi kepada pengusaha kecil/ koperasi.
- e. Memberikan pelayanan dan penyediaan sarana produksi untuk keperluan usaha bersama yang disepakati.
- f. Menjamin pembelian hasil produksi pengusaha kecil/ koperasi sesuai dengan kesepakatan yang telah disepakati.
- g. Promosi hasil produksi untuk mendapatkan hasil yang baik.
- h. Pengembangan teknologi yang mendukung pengembangan usaha dan keberhasilan kemitraan.

D. Landasan Teori

1. Teori Struktural Fungsional

Teori struktural fungsional adalah salah satu paham perspektif di dalam sosiologi yang memandang masyarakat sebagai satu sistem yang terdiri dari bagian-bagian yang saling berhubungan satu sama lain dan bagian yang satu tak dapat berfungsi tanpa ada hubungan dengan bagian yang lain. Asumsi dasar teori ini ialah bahwa semua elemen atau unsur kehidupan masyarakat harus berfungsi atau fungsional sehingga masyarakat secara keseluruhan bisa menjalankan fungsinya secara baik.³⁴ Suatu bangunan teori yang paling besar pengaruhnya

³⁴Wahyuni, *Teori Sosiologi Klasik* (Cet.I; Makassar : Carabaca, 2017), h. 106.

dalam ilmu sosial di abad sekarang. Tokoh-tokoh yang pertama kali mencetuskan fungsional yaitu August Comte, Emile Durkheim dan Herbet Spencer. Pemikiran struktural fungsional sangat dipengaruhi oleh pemikiran biologis yaitu menganggap masyarakat sebagai organisme biologis yaitu terdiri dari organ-organ yang saling ketergantungan, ketergantungan tersebut merupakan hasil atau konsekuensi agar organisme tersebut tetap dapat bertahan hidup. Sama halnya dengan pendekatan lainnya pendekatan struktural fungsional ini juga bertujuan untuk mencapai keteraturan sosial.

Teori struktural fungsional memandang bahwa sistem sosial terdiri dari unit-unit kecil yang disebut individu. Kumpulan individu tersebut dalam masyarakat bekerja secara fungsional dalam mewujudkan tatanan sosial yang bersifat stabil. Keberfungsian dari masing-masing anggota akan membawa pengaruh besar terhadap keseluruhan fungsi dalam masyarakat. Begitupun sebaliknya, kemacetan pada salah satu elemen akan berpengaruh kemacetan secara keseluruhan. Dalam kajian ilmu sosial, teori struktural fungsional merupakan salah satu bangunan teori yang membawa pengaruh besar dalam kajian masyarakat.³⁵

Emile Durkheim memandang masyarakat sebagai unit dari beberapa komponen dengan peranan yang berbeda-beda, tetapi perbedaan tersebut yang menjadi pendorong masing-masing komponen untuk bergerak bersama dalam mencapai tujuan dan fungsinya di masyarakat. Durkheim mengatakan bahwa secara keseluruhan masyarakat pada struktur sosial adalah sebuah realitas objektif dari masing-masing anggota dan merupakan komponen dari tatanan sosial yang hidup harmonis. Salah satu contoh dari sistem sosial atau struktur yang dimaksud

³⁵Lailan Rafiqah, "Pendekatan Struktural Fungsional terhadap Hukum Islam di Indonesia", *Journal Al-Himayah* 2, no. 2 (2018): h. 206-208.

yaitu lembaga-lembaga sosial seperti keluarga, pemerintahan maupun agama. Masing-masing lembaga tersebut saling bergantung pada norma sebagai pengatur status dan peranan menurut pola-pola tertentu. Dalam perkembangannya, teori ini dianggap mampu mendorong individu dalam memberikan kontribusi dari perannya masing-masing untuk merubah keadaan di kondisi sosial yang sedang mengalami ketimpangan yang ekstrim.³⁶

Teori struktural fungsional mendukung penelitian ini yang pencetusnya adalah Talcott Parson. Asumsi dasar dari teori struktural fungsional salah satu paham atau perspektif di dalam sosiologi yang memandang masyarakat satu sistem yang terdiri dari bagian-bagian yang saling berhubungan dengan satu sama lain dan bagian yang satu tidak dapat berfungsi tanpa adanya hubungan dengan bagian yang lainnya.³⁷

2. Teori George Simmel

George Simmel memberikan konsep tentang masyarakat melalui interaksi timbal balik. Masyarakat dipandang lebih daripada sebagai suatu kumpulan individu, masyarakat menunjuk pada pola interaksi timbal balik antara individu. Pendekatan yang digunakan Simmel adalah asosiasi, yaitu individu yang saling berhubungan dan saling mempengaruhi dan terbentuknya suatu masyarakat.³⁸

Ada tiga fokus pemikiran George Simmel. Pertama, adalah analisisnya pada level mikro tentang individu dalam kehidupan sosial. Kedua, adalah fokusnya pada hubungan *interpersonal* atau interaksi antar individu. Ketiga, Simmel juga memberi perhatian pada level struktur sosial dan budaya, serta perubahan yang terjadi dalam struktur tersebut.

³⁶Bernard Raho, *Sosiologi Agama* (Cet; I; Yogyakarta: Ledalero, 2019). h. 18.

³⁷Rosiady Husaenie Sayuti & Siti Aisyah Hidayati, *Dampak Pandemi Covid-19 Terhadap Ekonomi Masyarakat di Nusa Tenggara Barat*, Vol. 2, no. 2 (133-150), (Desember 2020)

³⁸George Ritzer, *Teori Sosiologi Dari Sosiologi Klasik Sampai Perkembangan Terakhir Postmodern*, (Yogyakarta: Pustaka Belajar, 2012), h. 281.

Pada konsep jumlah yang dinyatakan Simmel dalam teori sosial terdapat *triad* dan *dyad*. Berkaitan dengan penelitian ini, hubungan yang terjadi antara Pabrik Gula Camming dengan masyarakat lebih mengarah pada *triad*. Hal ini jelas *triad* karena Pabrik Gula Camming berada pada kelompok masyarakat yang luas dan lebih dari dua orang, selain itu *triad* dalam realitasnya terdapat konsep hubungan yang saling mendominasi satu sama lain, begitu halnya dengan Pabrik Gula PT. Perkebunan Nusantara yang memiliki hubungan dominasi di masyarakat.

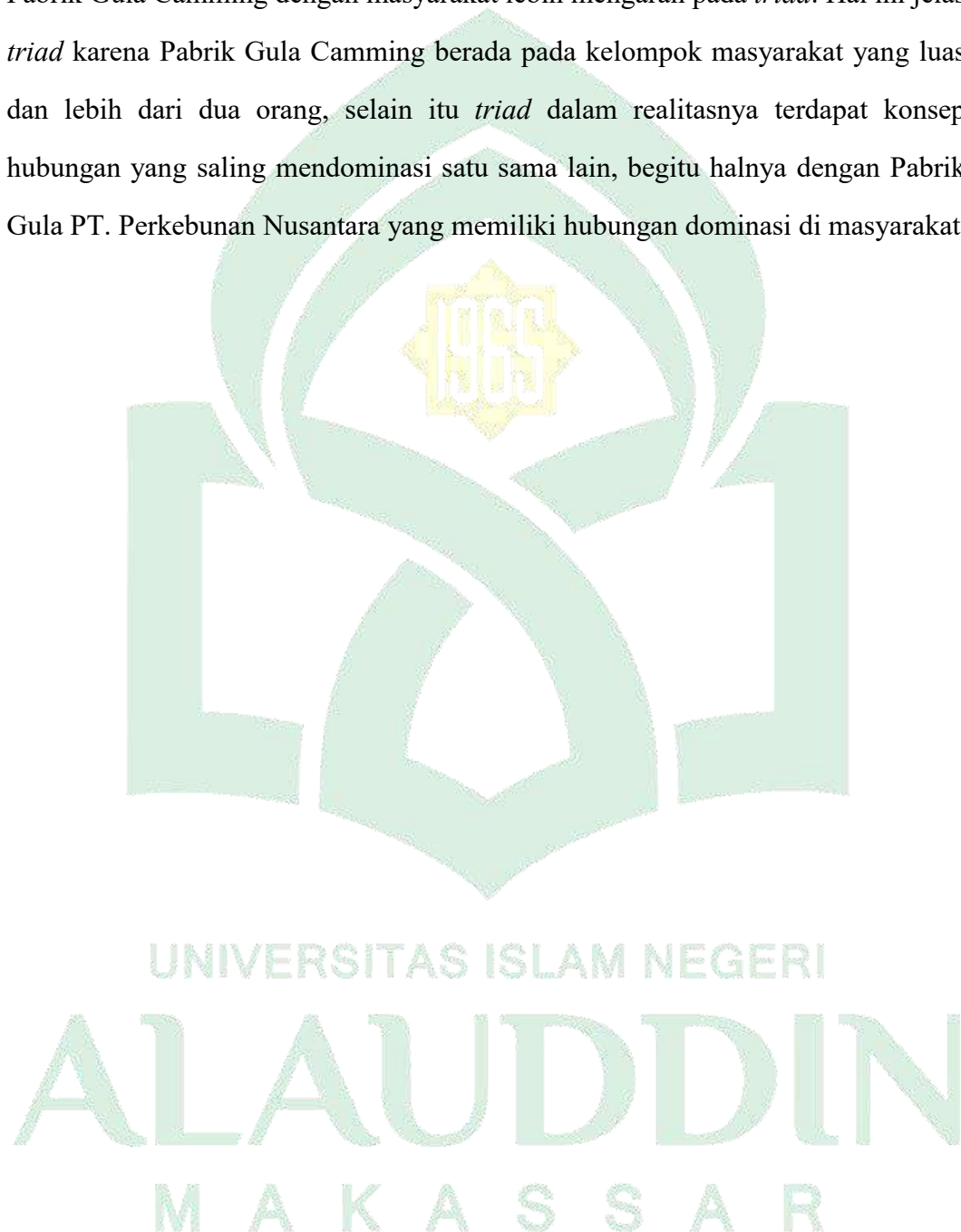

BAB III

METODE PENELITIAN

A. Jenis dan Lokasi Penelitian

1. Jenis Penelitian

Jenis penelitian yang akan digunakan peneliti adalah penelitian kualitatif atau studi lapangan, sedangkan pengumpulan data menggunakan metode deskriptif dan menggunakan analisis dengan pendekatan deduktif. Jenis penelitian kualitatif ini merupakan salah satu yang bersifat kontekstual dengan alat atau instrumennya, yaitu manusia.³⁹ Penelitian deskriptif kualitatif lebih menekankan pada otentisitas, bukan berangkat dari teori melainkan dari fakta sebagaimana adanya dalam kenyataan atau dengan kata lain menekankan kenyataan yang sebenarnya terjadi di tempat, atau masyarakat tertentu.⁴⁰

2. Lokasi Penelitian

Beberapa unsur penting yang harus diperhatikan dalam mempertimbangkan dan menetapkan suatu lokasi penelitian, yaitu tempat, pelaku, dan kegiatan.⁴¹ Lokasi penelitian ini dilaksanakan di Pabrik Gula Camming yaitu terletak di Kecamatan Libureng, Kabupaten Bone.

B. Pendekatan Penelitian

Pendekatan dalam penelitian ini diarahkan kepada pengungkapan pola pikir yang digunakan peneliti dalam menganalisis sarannya atau dalam ungkapan lain pendekatan ialah disiplin ilmu yang dijadikan acuan dalam menganalisis objek yang diteliti sesuai dengan logika ilmu itu. Berdasarkan

³⁹Lexy J Moleong, *Metodologi Penelitian Kualitatif* (Bandung: Rosdakarya, 2001), h. 3.

⁴⁰Sugiyono, *Metodologi Penelitian Administrasi* (Cet. XIV; Jakarta: Alfabeta, 2006), h. 16.

⁴¹S. Nasution, *Metode Naturalistik Kualitatif* (Bandung: Tarsinto, 1996), h. 43.

pertanyaan-pertanyaan yang dikaji dalam penelitian ini, maka Pengaruh Keberadaan Pabrik Gula PT. Perkebunan Nusantara Terhadap Kehidupan Sosial Masyarakat akan ditentukan, dideskripsikan dan dianalisis secara rinci di Desa Polewali Kecamatan Libureng Kabupaten Bone.

Adapun dalam penelitian ini peneliti menggunakan pendekatan sebagai berikut:

Pendekatan Sosiologis

Pendekatan sosiologis adalah pendekatan yang memahami dan memaknai kehidupan masyarakat sekitar. Dari penjelasan tersebut dapat disimpulkan bahwa sosiologi adalah pendekatan yang memahami kehidupan masyarakat baik itu individu maupun kelompok.⁴² Pendekatan ini bersifat empiris yang didasarkan pada pengamatan pancaindera dan penalaran manusia terhadap kondisi yang dialaminya dalam kehidupan sosial.⁴³ Dalam penelitian ini, pendekatan sosiologis digunakan peneliti untuk mengetahui bagaimana kehidupan sosial masyarakat khususnya mengenai kesejahteraan masyarakat, relasi sosialnya dan dampak positif maupun negatif dengan adanya Pabrik Gula PT. Perkebunan Nusantara tersebut.

C. Sumber Data

Data adalah sekumpulan bukti atau fakta yang dikumpulkan dan disajikan untuk tujuan tertentu. Data juga dapat diartikan sebagai semua keterangan yang diperoleh dari orang yang dijadikan informan maupun yang berasal dari dokumen-dokumen baik dalam bentuk statistic atau dalam bentuk lainnya guna keperluan penelitian.

⁴²Wahyuni, *Sosiologi Bugis Makassar* (Cet. I; Makassar : University Press, 2014), h. 4.

⁴³M. Nippi Tambe dan Abdul Hakim Landoho, *Pengantar Sosiologi suatu Pendekatan Praktis* (Cet. I; Makassar: Badan Penerbit Universitas Negeri Makassar, 2010), h. 9-10.

Sumber data adalah subjek dimana data diperoleh, apabila penelitian menggunakan kuesioner atau wawancara dalam pengumpulan datanya, maka sumber data disebut responden baik dari pihak pengusaha, pekerja serta informasi disekitar tempat usaha tersebut. Sumber data penelitian merupakan faktor penting yang menjadi pertimbangan dalam penentuan pengumpulan data, sumber data penelitian terdiri atas data primer dan sumber data sekunder.

Sumber data dalam penelitian ini terdiri dari dua data, yaitu:

1. Data Primer (*Primary Data*)

Data primer adalah data yang berkaitan erat dengan pertanyaan penelitian yang diperoleh langsung dari topik penelitian oleh individu, kelompok dan organisasi di lapangan. Dalam penelitian ini, peneliti menggunakan teknik *purposive sumpling* yang memperhitungkan teknik pengumpulan sumber data dan menganggap bahwa informan yang dipilih memiliki beberapa informasi tentang penelitian yang akan dilakukan. Dalam memandu penelitian ini, peneliti mengidentifikasi sumber-sumber yang akan memberikan informasi terkait penelitian yang akan dilakukan, antara lain:

- a. Masyarakat Desa Polewali Kecamatan Libureng Kabupaten Bone
- b. Pemerintah Desa, Karyawan Pabrik Gula PT. Perkebunan Nusantara, dan Tokoh masyarakat yang ada di Desa Polewali.

2. Data Sekunder (*Secundery Data*)

Data sekunder adalah sumber kepustakaan yang berafiliasi dan dapat mendukung penelitian ini, yang dapat berupa buku, surat kabar, majalah, surat kabar, internet, dan sumber data lain yang dapat digunakan sebagai data pelengkap.

D. Metode Pengumpulan Data

Agar mendapatkan data yang diharapkan, diperlukan metode yang sesuai. Dalam penelitian ini, penulis menggunakan metode pengumpulan data sebagai berikut:

1. Observasi

Metode observasi adalah suatu metode pengumpulan pengamatan secara sistematis dan pencatatan data tentang gejala-gejala yang diselidiki yang tampak pada objek penelitian yang dilakukan secara langsung di tempat yang diselidiki.⁴⁴ Observasi menjadi salah satu teknik pengumpulan data jika sesuai dengan tujuan penelitian, direncanakan, dan dicatat secara sistematis, dapat dikendalikan reliabilitas (*reliabilitas*) dan validitas (*validitas*).⁴⁵ Dalam hal ini peneliti melakukan observasi dan terjun langsung ke lapangan untuk melihat bagaimana Pengaruh Keberadaan Pabrik Gula PT. Perkebunan Nusantara Terhadap Kehidupan Sosial Masyarakat di Desa Polewali Kecamatan Libureng Kabupaten Bone.

2. Wawancara

Metode wawancara merupakan metode yang digunakan dalam suatu penelitian untuk mengumpulkan informasi verbal dari informan atau responden secara langsung tatap muka untuk mendapatkan informasi dari sumber yang sesuai dengan fokus penelitian yang akan diteliti. Dalam penelitian ini, peneliti menggunakan bentuk wawancara yang disiapkan terlebih dahulu, sehingga wawancara berlangsung secara sistematis. Peneliti berbicara secara terbuka dengan narasumber sesuai dengan targetan peneliti, perihal pertanyaan yang

⁴⁴Cholil Narbuko dan Abu Achmadi, *Metode Penelitian* (Cet. VIII; Jakarta: PT. Bumi Aksara, 2007), h. 70.

⁴⁵Husaini Usman dan Purmono Setiady Akbar, *Metodologi Penelitian Sosial* (Cet. I; Jakarta: PT. Bumi Aksara, 2008), h. 52.

dilontarkan telah dicantumkan peneliti di pedoman wawancara.

3. Dokumentasi

Dokumentasi adalah sumber data pendukung dengan menggunakan dokumen sesuai dengan kebutuhan penelitian di lapangan, seperti foto, suara dan sumber tertulis lain pun mendukung digunakan untuk penelitian.⁴⁶ Proses pengambilan dokumentasi akan dilakukan saat penelitian sedang berlangsung dengan menggunakan media seperti *Handphone* untuk mengambil gambar dengan para informan, adapun penggunaan alat tulis menulis digunakan untuk mencatat data-data penting yang disampaikan narasumber, semua hal ini diperlukan untuk menunjang kelengkapan data.

E. Teknik Penentuan Informan

Teknik penentuan informan dalam penelitian ini yaitu menggunakan teknik “*purposive sampling*”. Istilah “*purposive sampling*” disebut sebagai teknik penentuan informan melalui pertimbangan tertentu. Misalnya orang tersebut paling paham terhadap apa yang dibutuhkan dalam penelitian, atau mungkin dia sebagai pemimpin sehingga dapat memudahkan peneliti menemukan fakta-fakta yang terkait dengan judul yang diteliti. Adapun informan penelitian ini yaitu:

1. Masyarakat Desa Polewali Kecamatan Libureng Kabupaten Bone 5 orang
2. Pimpinan Karyawan 1 orang
3. Manajer SDM Pabrik Gula Camming 1 orang
4. Karyawan Pabrik Gula Camming 4 orang
5. Aparat Desa 1 orang

F. Instrumen Penelitian

Instrumen penelitian adalah media yang berfungsi sebagai alat bantu

⁴⁶Suharsimi, *Prosedur Penelitian: Suatu Pendekatan Praktek* (Jakarta: Rineka Cipta, 2004), hal. 39.

dalam penelitian untuk mengumpulkan data. Instrumen penelitian berguna untuk memperlancar peneliti dalam proses pengumpulan informasi sehingga data yang dihasilkan cukup maksimal, lengkap, sistematis dan tepat.⁴⁷ Instrumen utama dalam penelitian ini yaitu peneliti sendiri. Sedangkan instrumen penunjang lainnya yaitu alat tulis, kamera, dan alat perekam menggunakan *handphone*.

G. Teknik Pengolahan dan Analisis Data

1. Teknik Pengolahan Data

Teknik pengolahan data adalah teknik pengolahan yang diperoleh dengan cara mengumpulkan, mengolah lalu mengerjakan hasil pengolahan data dengan menggunakan metode deskriptif. Data yang disajikan yaitu berbentuk narasi kualitatif dan dinyatakan dalam bentuk yang verbal kemudian diolah secara jelas, sistematis dan akurat.⁴⁸

Adapun langkah-langkah analisis data yang digunakan penulis dalam penelitian ini, yaitu:

1. Reduksi data adalah proses pemilihan dan pemusatan serta perubahan data yang tidak ilmiah dalam konteks yang sederhana karena merupakan hasil kepustakaan atau catatan tertulis serta catatan atau pendapat dari sumber-sumber di lapangan. Mengenai reduksi data semacam ini, pembaca akan dapat dengan mudah memahami isi penelitian, agar tidak terjadi penafsiran yang salah.⁴⁹
2. Penyajian data adalah penggambaran berbagai informasi yang terstruktur dan memberikan kemungkinan penarikan kesimpulan, saran dan tindakan yang bersifat kualitatif yang sengaja disajikan dalam

⁴⁷Suharsimi Arikunto, *Prosedur Peneliti Suatu Pendekatan Praktik* (Edisi revisi IV; Jakarta: Rineka Cipta, 2006), h. 68.

⁴⁸Neon Muhajirin, *Metode Penelitian Kualitatif* (Yogyakarta: Reka Surasin, 1998), h. 108.

⁴⁹Sugiyono, *Metodologi Penelitian Kombinasi: Mixed Methods*, (Cet I; Bandung: Alfabeta, 2011), h. 247.

bentuk teks naratif, kemudian dirancang untuk menggabungkan informasi yang terstruktur agar pembaca lebih mudah memahaminya.

3. Penarikan kesimpulan adalah kegiatan akhir dalam sebuah analisis data kualitatif peneliti dituntut harus sampai kepada kesimpulan kemudian melakukan verifikasi. Penarikan kesimpulan yang sebenarnya di sini adalah sebagian dari suatu kesatuan yang utuh.

2. Analisis Data

Analisis data adalah upaya yang dilakukan demi mencapai dan menata sistem sistematis hasil dari observasi wawancara serta dokumentasi dalam meningkatkan pemahaman penelitian mengenai permasalahan yang diteliti dan menjadikan bahan observasi atau temuan tersebut sebagai hasil yang diperoleh dari informan. Metode yang digunakan merupakan metode survei dengan pendekatan kualitatif, agar data yang terhimpun sesuai dengan judul penelitian.⁵⁰



⁵⁰Tjetjep Rohendi Rohidi, *Analisis Data Kualitatif* (Jakarta: UI Press, 1992), h. 15.

BAB IV

HASIL PENELITIAN DAN PEMBAHASAN

A. Gambaran Umum Lokasi Penelitian

1. Profil Pabrik Gula Camming



Sumber Data: Kantor Pabrik Gula Camming

a. Sejarah Singkat Pabrik Gula Camming

Pada tahun 1981, studi kelayakan pabrik gula camming Sulawesi Selatan, SK Bupati Bone No. 84/DnY/Kpts/V1981 tanggal 18 Mei 1981. Tahun 1981 pabrik gula camming dibangun berdasarkan SK Menteri No.668/Kpta/org/1981 tanggal 11 agustus 1981 PTP XX (Persero) selaku pengembangan SK melakukan penanaman tebu diwilayah camming. Pada tahun 1985 PTP XX (Persero) bekerjasama dengan The Triveni E.W India melakukan Pabrik Gula berkapasitas 3.000 TCD dan pada tahun 1986 dilakukan giling perdana Pabrik Gula Camming.

Lebih lanjut peraturan pemerintah No. 5 tahun 1991 dan SK Menteri Kehutanan RI No.950/KMK- 013/1991 dan No. 951/KMK-013/1991. Di bentuk PTP XXXII (Persero). Tahun 1996 di bentuk PTP Nusantara XIV (Persero) PP RI

No. 19 tahun 1996 SK Menteri Kehutanan RI No. 173/KMK.016/1996 SK Menteri Pertahanan RI No. 334/Kpts/KP.510/94.

SK Menteri Negara BUMN No. S-702/MBU/2007 membentuk BPPG-PTPN XIV. Sesuai SK Menteri Negara BUMN No. 363 tanggal 29 Juli 2009 pengelolaan PG Bone dan PG Camming dialihkan ke PTPN X (Persero) dan pada tanggal 7 Desember 2011 dikeluarkan SK Menteri Negara BUMN No. 563 tentang pengelolaan 3 Pabrik Gula yaitu : PG Bone, PG Camming dan PG Takalah oleh PTPN X (Persero).⁵¹

Pabrik Gula Camming memiliki luas lahan dengan HGB 173,00 Ha dan HGU 9.837,04 Ha dan bekerjasama dengan Petani 1.000 ha dengan letak 120⁰-120,28 BT dan 4,71⁰-5,03 LS dengan Wilayah kerja meliputi areal ha, meliputi 1 (satu) Kabupaten dan 5 Kecamatan, berupa lahan basah 10% dan lahan kering 90% dan Pabrik gula tersebut terletak di Desa Pitumpidange Kecamatan Libureng Kabupaten Bone. Jumlah perumahan secara keseluruhan yaitu 535 unit dan jumlah tenaga kerja yang ada di perusahaan yaitu:

- a. Karyawan Tetap : Pimpinan 1 Orang
: Staf 19 Orang
: Non Staf 322 Orang
- b. Karyawan : Bulanan 40 Orang
: Harian 225 Orang
: Musiman 525 Orang

Tenaga kerja musiman berasal dari penduduk setempat atau dari luar daerah. Jumlah Karyawan Organik berdasarkan golongan yaitu :

1. Golongan I. 174 orang
2. Golongan II. 115 orang

⁵¹Dokumen, *Profil Pabrik Gula Camming*, Tahun 2021

3. Golongan III. 36 orang

4. Golongan IV. 17 orang⁵²

Pabrik Gula Camming memiliki banyak fasilitas sosial yang terdiri dari beberapa unit seperti yang terlihat pada tabel di bawah ini :

Tabel 1.1 Fasilitas Sosial Pabrik Gula Camming

No	Fasilitas Sosial	Jumlah	Satuan
1.	Masjid	2	Unit
2.	Gereja	1	Unit
3.	Mushollah	1	Unit
4.	Mess	1	Unit
5.	Poliklinik	1	Unit
6.	Balai Pertemuan	1	Unit
7.	Lapangan Tennis	1	Unit
8.	Lapangan Bulutangkis	8	Unit
9.	Lapangan Sepak Bola	2	Unit
10.	Sekolah Dasar	1	Unit
11.	Taman Kanak-Kanak	1	Unit
12.	Posyandu	2	Unit
Jumlah		22	Unit

b. Visi dan Misi Pabrik Gula Camming

1) Visi

Menjadi perusahaan agribisnis nasional yang unggul dan berdaya saing kelas dunia serta berkontribusi secara berkesinambungan bagi kemajuan bangsa.

⁵²Dokumen, *Profil Pabrik Gula Camming*, Tahun 2021

2) Misi

Mewujudkan grup usaha berbasis sumberdaya perkebunan yang terintegrasi dan bersinergi dalam memberi nilai tambah (*value creation*) bagi *stakeholders* dengan :

- a) Menghasilkan produk yang berkualitas tinggi bagi pelanggan
- b) Membentuk kapabilitas proses kerja yang unggul (*operational excellence*) melalui perbaikan dan inovasi berkelanjutan dengan tatakelola perusahaan yang baik
- c) Mengembangkan organisasi dan budaya yang prima serta SDM yang kompeten dan sejahtera dalam merealisasi potensi setiap insan
- d) Melakukan optimalisasi pemanfaatan aset untuk memberikan imbal hasil terbaik. Turut serta dalam meningkatkan kesejahteraan masyarakat dan menjaga kelestarian lingkungan untuk kebaikan generasi masa depan.⁵³

c. Prasarana Pendukung

1) Koperasi

Dalam lingkungan Perusahaan PTPN XIV Bone (Persero) terdapat koperasi yang telah disediakan untuk seluruh karyawan.

2) Fasilitas Sosial

Selain koperasi, di dalam lingkungan perusahaan PTPN XIV Bone juga terdapat fasilitas sosial yang dapat dimanfaatkan oleh seluruh karyawan. Adapun fasilitas sosial tersebut diantaranya: Poliklinik (1 unit), Balai Pertemuan (1 unit), Lapangan Tennis (1 unit), Lapangan Bulutangkis (8

⁵³Perkebunan Nusantara, “Visi dan Misi”https://www.ptpn3.co.id/visi_misi.php?h=tentang-
(https://www.ptpn3.co.id/visi_misi.php?h=tentang-kami)(di akses pada tanggal 05 Maret 2022).

unit), Sekolah Dasar (1 unit), Taman Kanak-kanak (1 unit), Masjid (2 unit), Mushollah (1 unit), dan Mess (1 unit).

d. Struktur Organisasi

Struktur organisasi ini merupakan sistem pengendali jalannya kegiatan dimana terdapat pembagian tugas dan tanggung jawab dari masing-masing bagian pada organisasi tersebut, untuk lebih detailnya dapat dikemukakan bagan struktur organisasi pada PT Perkebunan Nusantara XIV (Persero) dapat dilihat melalui gambar berikut.⁵⁴

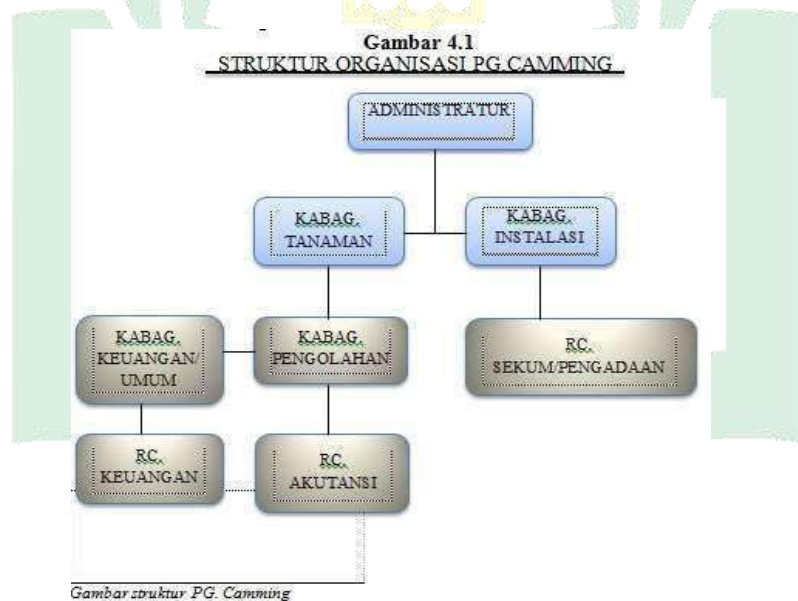

Dalam suatu perusahaan struktur organisasi sangat diperlukan sebagai kerangka untuk menunjukkan fungsi dan hubungan keseluruhan kegiatan untuk mencapai sasaran. Adapun arti penting struktur organisasi dalam sebuah perusahaan adalah untuk membantu mengatur dan mengarahkan usaha-usaha dalam dalam organisasi. Adanya pembagian tugas yang efektif dan efisien dalam perusahaan yang tercermin dalam struktur organisasinya merupakan salah satu

⁵⁴Format Laporan Profil Data Arsip Kantor Pabrik Gula Camming Tahun 2021

faktor pendorong yang menentukan keberhasilan perusahaan untuk mencapai tujuannya. Struktur Organisasi Pabrik Gula Camming merupakan gambaran atau susunan organisasi yang secara sistematis berisikan tentang pembagian tugas dan tanggung jawab dari bagian-bagian serta hubungan yang terdapat dalam lembaga atau organisasi itu sendiri.

a. Administratur

- 1) Melaksanakan dan mengamankan program kegiatan secara keseluruhan yang telah ditetapkan Direksi dalam pengolahan Pabrik Gula.
- 2) Memimpin dan mengkoordinir tugas para Manager di Pabrik Gula agar terdapat kesatuan tindak dalam melaksanakan kegiatan operasional yang terpadu guna mencapai target produksi secara efektif dan efisien.
- 3) Mengelola serta mempertanggung jawabkan penggunaan sumber daya manusia, sumber dana dan sarana atau peralatan pabrik termasuk pengadaan bahan, barang dan jasa sesuai norma yang berlaku.

b. Kepala TUK/Umum

Bagian TUK/Umum membantu Administratur dalam merencanakan, mengatur dan mengkoordinasikan serta mengawasi kegiatan-kegiatan di Sub. Bagian pembukuan, gudang, keuangan dan HAK/Umum, untuk memenuhi system, tata cara dan ketentuan yang digariskan Direksi.

c. Kepala Pengolahan

- 1) Memimpin, merencanakan, mengkoordinir serta mengawasi pelaksanaan semua kegiatan bidang pengolahan sesuai

kebijaksanaan dan rencana kerja yang telah ditetapkan Administratur sesuai penggarisan Direksi.

- 2) Bertanggung jawab atas pelaksanaan fungsi pabrik, mulai tebu terambang sampai pengurangan gula agar dapat mencapai mutu produksi secara efektif serta pengolahan *Water Treatment plant* dan *Effluent Treatment Plant*.

d. Kepala Instalasi

- 1) Memimpin bagian instalasi
- 2) Mengkoordinir kegiatan masinis dalam melaksanakan tugas agar lebih efektif dan efisien
- 3) Mengendalikan semua aktifitas bidang instalasi

e. Kepala Tanaman

Pimpinan atau koordinator pengolahan produksi tanaman tebu dan pembina produktivitas kerja Bagian Tanaman.

f. Rc. Akuntansi

Menjalankan kebijaksanaan dan rencana kerja yang telah ditetapkan oleh Kepala Bagian TUK/Umum dalam bidang pembukuan sesuai penggarisan Administratur dan Direksi.

g. Staf Keuangan

- 1) Melaksanakan dan mengkoordinir kegiatan operasional Bidang Keuangan menurut kebijaksanaan dan prosedur yang telah ditetapkan oleh Administratur Cq. Kabag. TUK/Umum.
- 2) Mengawasi/memonitor/mengamankan setiap penyimpanan, penerima dan pengeluaran uang dan kertas berharga sesuai prosedur yang telah ditetapkan.

- 3) Mengawasi tugas-tugas bawahan dan monitor bidang keuangan atas pelayanan untuk masing-masing pihak dan dijamin kebenarannya.
- 4) Pelaksanaan tugas sehari-hari sebagai pembantu Kepala Bagian TUK.

h. Staf Gudang Material

- 1) Menjalankan kebijakan dan rencana kerja bidang pergudangan sesuai ketetapan Kepala TUK/Umum berdasarkan penggarisan Administratur dan Direksi.
- 2) Membantu Kepala TUK/Umum dalam hal perencanaan, pengorganisasian, serta pengawasan karyawan Bagian Gudang Material.

i. Staf Gudang Gula

- 1) Menjalankan kebijakan dan rencana kerja bidang pergudangan sesuai ketetapan Kepala TUK/Umum berdasarkan penggarisan Administratur dan Direksi.
- 2) Membantu Kepala TUK/Umum dalam hal perencanaan, pengorganisasian, serta pengawasan karyawan Bagian Gudang Gula.

j. Staf Pengadaan

Melaksanakan tugas yang diberikan oleh Kepala TUK untuk mengadakan/menyiapkan bahan barang yang dibutuhkan tiap bagian dengan pedoman RKAP, persediaan gudang dan prinsip-prinsip pengadaan (5 Tepat: Tepat waktu, kualitas, harga dan tempat).

k. Sinder Kebun Kepala

Pimpinan/Koordinator pengelolaan produksi tebu dan pembina produktivitas kerja Bagian Tanaman.

l. Kepala Tebang dan Angkut

- 1) Memimpin/membawahi beberapa Sub
- 2) Tebang dan Angkut
- 3) Transport
- 4) Teknik Sipil Tanaman
- 5) Pengolahan Tanah

m. Sinder Kebun/Pembantu Sinder Wilayah

Merencanakan dan mengatur pekerjaan dalam wilayah kerja untuk mencapai sasaran atau target yang telah ditetapkan.

n. Kepala Risbang

Koordinator tugas penelitian pengembangan dan *quality insurance*.

o. Kepala Pelayanan Teknik

Melaksanakan kebijaksanaan dan rencana kerja yang telah ditetapkan Kepala Tanaman dalam bidang Peltek sesuai penggarisan Administratur dan Direksi.

p. Kemiker Kepala/Pembantu Kemiker Pengolahan

Secara aktif membantu pelaksanaan tugas-tugas Kepala Pabrik dalam menjalankan kebijaksanaan atas kelancaran jalannya proses pengolahan (produksi) yang benar dan ekonomis.

Tabel 1.2. Komponen Utama Pabrik

No	Uraian	Asal Negara
1.	Gilingan	India
2.	Boiller	Taiwan

3.	Pembangkit Listrik	India + Jerman
4.	Pemurnian dan Penguapan	India
5.	Masakan	India
6.	Putaran	Inggris
7.	Water Treatment	Indonesia

Sumber : *Profil Pabrik Gula Camming Tahun 2021*

Komponen di atas merupakan alat yang digunakan dalam menjalankan aktivitas perusahaan, terkhusus dalam hal proses pabrik tebu. Dengan di dukung oleh peralatan yang canggih, tentunya diharapkan hasil yang maksimal dari Perusahaan PTPN XIV Bone (Persero) dalam menghasilkan gula tebu yang murni dan berkualitas tinggi.

e. Maksud dan Tujuan Perusahaan

Berdasarkan Akta Nomor 13 tanggal 11 Agustus 2008, Pasal 3, Ayat 1, maksud dan tujuan Perseroan adalah melakukan usaha dibidang Agro Bisnis dan Agro Industri serta optimalisasi pemanfaatan Sumber Daya Perseroan untuk menghasilkan barang atau jasa yang bermutu tinggi dan berdaya saing kuat, serta mengejar keuntungan guna meningkatkan nilai Perseroan dengan menerapkan prinsip-prinsip perseroan terbatas.

Kegiatan Perseroan sesuai Akta Nomor 13 tanggal 11 Agustus 2008 Pasal 3, ayat 2 adalah :

- a. Pengusahaan budidaya tanaman meliputi pembukaan dan pengolahan lahan pembibitan, penanaman, pemeliharaan dan pemungutan hasil tanamanserta melakukan kegiatan-kegiatan lain yang sehubungan dengan pengusahaan budidaya tanaman tersebut.

- b. Produksi meliputi pengolahan hasil tanaman sendiri maupun dari pihak lain menjadi barang setengah jadi atau barang jadi serta produksi turunannya.
- c. Perdagangan meliputi penyelenggaraan kegiatan pemasaran berbagai macam hasil produksi serta melakukan kegiatan perdagangan lainnya yang berhubungan dengan kegiatan usaha Perseroan.
- d. Pengembangan usaha bidang perkebunan, agro wisata, agro bisnis dan *agro forestry*.

Selain kegiatan usaha utama pada ayat 2 diatas, Perseroan dapat melakukan kegiatan usaha dalam rangka optimalisasi pemanfaatan sumber daya yang dimiliki untuk trading house, pengembangan kawasan industri, agro industrial complex, real estate, pusat perbelanjaan atau mall, perkantoran, pergudangan, pariwisata, perhotelan, resort, olahraga dan rekreasi, rest area, rumah sakit, pendidikan dan penelitian, prasarana telekomunikasi dan sumber daya energi, jasa penyewaan, jasa konsultasi bidang perkebunan, jasa pembangunan kebun, dan pengusahaan sarana dan prasarana yang dimiliki perusahaan. Komoditas andalan Perseroan adalah Gula, Kelapa Sawit dan Karet.⁵⁵

f. Tata Nilai Organisasi

- a. Sinergi: Menciptakan dan meningkatkan kerjasama dengan mengedepankan kepercayaan untuk memberikan nilai tambah yang optimal.
- b. Integritas: Merupakan prinsip dalam menjalankan tugas dengan menjunjung tinggi kejujuran, konsisten dengan keteladanan.
- c. Profesional: Melakukan tugas sesuai dengan kompetensi, bertanggung jawab dan berupaya dalam melakukan inovasi.⁵⁶

⁵⁵Dokumen, *Profil Pabrik Gula Camming*, Tahun 2021

⁵⁶Dokumen, *Profil Pabrik Gula Camming*, Tahun 2021

2. Profil Desa Polewali Kecamatan Libureng



a. Sejarah Singkat Desa Polewali

Asal mula desa Polewali adalah sebuah kisah tentang kuburan kuno disebuah kampong. Di mana kuburan tua ini masyarakat dianggap kramat pada

masa itu sehingga warga kampung berdatangan untuk bersiarah dari “*segala arah/penjuru*”. Seperti Warga Kampung Tappali, Kampung Sua, Kampung Ajuare, Kampung Mallenreng, Kampung Popparapa, Kampung Wanuwae, Kampung Adingnge dan Kampung Abbanuangnge. Pada saat itu maka tempat kuburan tua ini diberi nama “Polewali”. Pole artinya datang dan Wali artinya segala penjuru. Kuburan kuno ini terletak di dusun 3 Polewali saat sekarang ini.

Pada saat pembentukan pemerintahan Desa Polewali ini, yang ditetapkan nama “Desa Polewali”. Pada era tahun enam puluhan, maka nama desa yang disepakati oleh masyarakat adalah “Polewali” dan kepala desa Polewali saat itu adalah H. Andi Muhammad Said Wello pada tahun (1962-1983). Pada masa itu mulailah Desa Polewali ditata, warga masyarakat yang tempatnya terpencar di beberapa kampung yang jauh dari jalan dipindahkan keporos, setelah itu desa Polewali dibagi 3 dusun: Dusun Popparapa, Dusun Polewali, Dusun Suwa, selanjutnya jabatan desa Polewali dilanjutkan oleh anaknya H. Andi Muh. Ilyas pada tahun 1983 sampai pada tahun 2004. Pada saat jabatan kepala desa A. Muh. Ilyas desa polewali dimekarkan menjadi dua desa yaitu: 1. Desa Polewali dan 2. Desa Suwa yang dipimpin oleh kepala desa suwa atas nama A. Hamsah Said. Setelah desa polewali mekar maka dimekarkan juga dusun Polewali menjadi Polewali 1 dan Polewali 2. Selanjutnya, pada tahun 2004-2010 desa Polewali dipimpin oleh Mustafa, T.

Pada tahun 2010-2016 desa Polewali dipimpin oleh A. Nasruddin, yang telah menata desa Polewali, merenovasi kantor desa polewali, dan membangun desa polewali, kemudian merintis pembangunan infrastruktur seperti merintis jalan-jalan tani, jalan-jalan dusun dll. Setelah pemilihan kepala desa serentak tahap kedua kembali A. Nasruddin terpilih sebagai kepala desa Polewali periode

tahun 2017-2022. Desa Polewali ini terdiri dari 3 dusun yaitu: Dusun I Popparapa, Dusun II Polewali dan Dusun III Polewali 2.

No	Nama	Periode	Keterangan
1.	H. Andi Muh. Said Wello	1962-1983	
2.	H. Andi Muh. Ilyas	1983-2004	
3.	Drs. Solong Maju	2004	PJS Kepala Desa
4.	Mustafa. T	2004-2009	
5.	A. Ukkas Pakkasalo, S. Sos	2009-2010	PJS Kepala Desa
6.	Nasruddin	2010-2016	
7.	Haeruddin	2016	PJS Kepala Desa
8.	A. Nasruddin	2017-2022	

b. Letak Geografis Desa Polewali

Desa polewali merupakan salah satu desa dari 20 desa dan kelurahan yang ada di Kecamatan Libureng yang terletak \pm 10 km dari ibu kota kecamatan dan \pm 90 km dari ibu kota kabupaten bone, jarak ke kota provinsi \pm 156 km. Wilayah Desa Polewali dapat dicapai dengan kendaraan roda dua ataupun roda empat.

Luas wilayah Desa Polewali sekitar 19,68 km². Adapun batas-batas wilayah Desa Polewali sebagai berikut:

- 1) Sebelah Utara berbatasan dengan Desa Sua Kecamatan Libureng
- 2) Sebelah Timur berbatasan dengan Desa Pacing Kecamatan Patimpeng
- 3) Sebelah Selatan berbatasan dengan Desa Hulo dan Desa Palakka Kecamatan Kahu
- 4) Sebelah Barat berbatasan dengan Desa Pitumpidange Kecamatan Libureng

c. Kondisi Demografi

Penduduk Desa Polewali terdiri dari \pm 1.314 jiwa. Terdiri dari laki-laki 651 jiwa sedangkan perempuan 663 jiwa. Seluruh penduduk Desa Polewali terhimpun dalam keluarga (rumah tangga) dengan jumlah sebanyak 363 KK. Rata-rata anggota keluarga sebesar 4 jiwa. Untuk lebih jelasnya penduduk Desa Polewali dapat dilihat pada tabel berikut ini:

Untuk lebih rinci mengenai pembagian penduduk menurut umur dapat dilihat pada tabel di bawah ini:

Tabel Jumlah Penduduk Berdasarkan Umur

No	Umur	Dusun I		Dusun II		Dusun III		Jumlah
		L	P	L	P	L	P	
1.	0-4	5	7	4	8	7	12	43
2.	5-9	15	12	10	11	13	10	71
3.	10-14	24	18	20	21	10	11	104
4.	15-19	28	23	20	22	12	14	119
5.	20-24	29	24	24	20	11	10	118
6.	25-29	26	20	14	25	7	14	106
7.	30-34	24	21	14	14	10	10	93
8.	35-39	18	27	12	18	8	10	93
9.	40-44	17	19	21	16	13	11	97
10.	45-49	29	30	15	17	6	12	109
11.	50-54	17	25	13	13	9	6	83
12.	55-59	16	12	15	19	11	12	85
13.	60-64	14	17	12	14	10	7	74
14.	65 Keatas	28	22	21	17	19	12	119
Jumlah		290	277	215	235	146	151	1.314

Sumber Data: Kantor Desa Polewali 2021

Keadaan penduduk Desa Polewali berdasarkan ijazah terakhir yang dimiliki atau tingkat pendidikan dapat dilihat pada tabel di bawah ini:

Tabel Jumlah Penduduk Berdasarkan Tingkat Pendidikan

No	Tingkat Pendidikan	Jumlah
1.	TK (Taman Kanak-Kanak)	157
2.	SD/Sederajat	329
3.	SMP/Sederajat	185
4.	SMA/Sederajat	233
5.	Diploma	32
6.	Sarjana (S1-S2)	55
7.	DII	323
Jumlah		1.314

Sumber Data: Kantor Desa Polewali 2021

Selanjutnya keadaan penduduk berdasarkan kepemilikan akta kelahiran dan kartu keluarga dapat dilihat pada tabel dibawah ini:

Tabel Jumlah Penduduk Berdasarkan Kepemilikan Akte Kelahiran dan Kartu Keluarga

Dusun	Kepemilikan Kartu Keluarga		Kepemilikan Akte Kelahiran		Jumlah
	Ada	Tidak Ada	Ada	Tidak Ada	
Popparapa	157	-	349	218	567

Polewali 1	124	-	245	205	450
Polewali 2	82	-	115	182	297
Jumlah	363	-	709	605	1.314

Sumber Data: Kantor Desa Polewali 2021

d. Kondisi Sosial

Untuk mengetahui gambaran kondisi sosial masyarakat Desa Polewali, dapat dilihat melalui aspek pendidikan, aspek kesehatan, aspek keamanan, aspek ketertiban, aspek keagamaan, aspek kesenian dan olahraga serta kehidupan gotong royong masyarakat yang merupakan ciri khas masyarakat desa yang tetap tumbuh dan berkembang.

Kondisi Desa Polewali dari aspek kesehatan dapat digambarkan berdasarkan sarana dan prasarana kesehatan yang ada. Untuk menggambarkan kondisi tersebut dapat dilihat pada tabel di bawah ini:

Tabel Sarana Kesehatan di Desa Polewali

Dusun	Puskesmas	Puskesdes	Polindes	Posyandu
Popparapa	-	-	-	1
Polewali 1	-	1	-	1
Polewali 2	-	-	-	-
Total	-	1	-	2

Sumber Data: Kantor Desa Polewali 2021

Berdasarkan tabel diatas dapat diketahui bahwa sarana kesehatan yang ada di Desa Polewali berjumlah 3 buah.

e. Struktur Organisasi



Sumber Data: Kantor Desa Polewali 2021

f. Visi dan Misi

Sebagai dokumen perencanaan penjabaran dari dokumen rencana pembangunan jangka menengah desa, maka seluruh rencana program dan kegiatan pembangunan yang akan diselenggarakan oleh desa secara bertahap dan berkesinambungan harus dapat mengantarkan terciptanya visi dan misi desa.

1) Visi

Berdasarkan perkembangan situasi dan kondisi Desa Polewali saat ini dan terkait dengan rencana pembangunan jangka menengah Desa (RPJM- Desa), maka untuk pembangunan Desa Polewali untuk periode 6 (Enam) Tahun (2017-2022) sebagai berikut; *“Terwujudnya Polewali Sebagai Desa yang Mandiri*

Berbasis Pertanian Untuk Mencapai Masyarakat yang Sehat, Cerdas dan Lebih Sejahtera”.

- a) Desa yang mandiri berbasis pertanian mengandung pengertian bahwa masyarakat Desa Polewali mampu mewujudkan kehidupan yang sejajar dan sederajat dengan masyarakat desa lain yang lebih maju dengan mengandalkan pada kemampuan dan kekuatan sendiri yang berbasis pada keuangan lokal dibidang pertanian secara luas.
- b) Adapun yang dimaksud dengan *Masyarakat yang Sehat* adalah masyarakat yang memiliki ketangguhan jiwa dan raga yang sehat dan kuat.
- c) Sedangkan yang dimaksud *Masyarakat yang Cerdas* adalah masyarakat yang mampu memanfaatkan secara cepat dan tepat, guna mengatasi setiap permasalahan pembangunan pada khususnya dan permasalahan kehidupan pada umumnya.
- d) Yang dimaksud *Masyarakat yang Lebih Sejahtera* adalah bahwa diupayakan agar tercapai kecukupan kebutuhan masyarakat secara lahir batin, (sandang, pangan, papan, agama, pendidikan, kesehatan, rasa aman, dan tentram).

2) Misi

- a) Meningkatkan pembangunan infrastruktur yang mendukung perekonomian desa, seperti jalan, jembatan serta infrastruktur lainnya.
- b) Meningkatkan pembangunan dibidang kesehatan untuk mendorong peningkatan sumber daya manusia agar dapat bekerja lebih optimal dan memiliki harapan hidup yang lebih panjang.

- c) Meningkatkan pembangunan dibidang pendidikan untuk mendorong peningkatan sumber daya manusia agar memiliki kecerdasan dan daya saing yang lebih baik.
- d) Meningkatkan pembangunan dibidang Ekonomi dengan mendorong semakin tumbuh dan berkembangnya pembangunan dibidang pertanian dalam arti luas, industry, perdagangan dan pariwisata.
- e) Menciptakan kelola Pemerintahan yang baik (*Good Governance*) berdasarkan demokratisasi, transparansi, penegakan hukum berkeadilan, kesejahteraan, gender dan mengutamakan pelayanan kepada masyarakat.
- f) Mengupayakan pelestarian sumber daya alam untuk memenuhi kebutuhan dan pemerataan pembangunan guna meningkatkan perekonomian.

B. Pengaruh Keberadaan Pabrik Gula PT. Perkebunan Nusantara Terhadap Kesejahteraan Masyarakat di Desa Polewali Kecamatan Libureng Kabupaten Bone

Tumbuh dan berkembangnya industri ditengah-tengah suatu masyarakat akan memberikan peluang kesempatan kerja sehingga sebagian masyarakat akan memperoleh penghasilan dan jaminan sosial. Dengan kata lain tumbuhnya industri di suatu daerah berarti sebagian masyarakat akan mempunyai kesempatan untuk mengembangkan diri, meningkatkan keterampilan, meningkatkan produktivitas sehingga ada peningkatan dan perbaikan taraf hidup mereka seperti peningkatan pendidikan, peningkatan kesehatan. Pertumbuhan penduduk yang semakin meningkat akan menyebabkan penambahan angkatan kerja yang tidak tersedia lapangan pekerjaan yang memadai akan menimbulkan masalah pengangguran, lahan-lahan pertanian yang semakin sempit karena sebagian digunakan sebagai

areal pemukiman penduduk, sebagai akibat pertambahan penduduk yang semakin meningkat.

Berdiri dan berkembangnya industri membawa perubahan mata pencaharian masyarakatnya, yang mana sebelumnya mata pencaharian utama masyarakat adalah petani.

Perusahaan Pabrik Gula Camming merupakan sumber lapangan pekerjaan yang menjanjikan kesejahteraan bagi masyarakat Desa Polewali karena telah memberikan perubahan sosial ekonomi secara kompleks dan selalu memberikan apresiasi pada karyawan yang memiliki skill atau pengetahuan. Adanya Pabrik Gula ini sangat membantu perekonomian masyarakat banyaknya petani yang bermula hanya menanam padi dan jagung kini beralih menanam tebu semenjak berdirinya Pabrik Gula Camming. Sebelum adanya Pabrik Gula Camming anak-anak masyarakat Desa Polewali menempuh pendidikan hanya sampai tamat SMA saja, namun setelah berdirinya Pabrik Gula Camming masyarakat di Desa Polewali sudah mampu menyekolahkan anaknya hingga ke perguruan tinggi. Pabrik Gula Camming ini sangat membantu masyarakat karena menyediakan banyak fasilitas sosial sehingga memudahkan masyarakat sekitar Pabrik Gula Camming untuk kelangsungan hidupnya.

Berdasarkan hasil wawancara dengan Pak Nurman selaku Sekretaris Desa, mengatakan bahwa,

“Kalau dulu desa ini sangat tertinggal, sekarang Alhamdulillah desa ini sudah maju, sudah jauh berubah, setiap desa pasti menginginkan suatu perubahan, begitu juga dengan Desa Polewali yaitu menginginkan perubahan menjadi lebih baik. Penyebab terjadi perubahan ini ya karena sumber daya manusia mulai meningkat, kesadaran masyarakat, dan juga masuknya industri tebu, itulah yang menjadi penyebabnya.”⁵⁷

⁵⁷Nurman (42 Tahun) Sekretaris Desa, wawancara di Kantor Desa Polewali Kecamatan Libureng Kabupaten Bone, 23 Februari 2022.

Adapun pengaruh adanya Pabrik Gula Camming terhadap kesejahteraan masyarakat dapat dilihat dari 5 aspek yaitu sebagai berikut:

a. Pendidikan

Pendidikan bagi masyarakat sangat berperan penting dalam mendorong terjadinya perubahan dan kendali sosial. Hal tersebut sangat mungkin terjadi karena dengan dihasilkannya individu-individu terdidik dengan baik secara tidak langsung akan mendorong tumbuhnya masyarakat pembangun yaitu masyarakat yang senantiasa memiliki keinginan untuk melakukan perubahan ke arah yang lebih baik dan masyarakat yang kritis yaitu masyarakat yang senantiasa menyuarkan upaya perbaikan ketika sesuatu yang tidak baik terjadi. Pendidikan berperan dalam mengembangkan nilai-nilai sosial dan moral.⁵⁸

Kehadiran Pabrik Gula Camming mempengaruhi Pendidikan bagi masyarakat Desa Polewali, olehnya itu mari menyimak penjelasan salah satu karyawan Pabrik Gula Camming, sebagai berikut.

Sebagaimana hasil wawancara dengan Ibu Haslinda yang mengungkapkan bahwa,

“Dulu sebelum adanya Pabrik Gula hidup sangat susah, karena hanya padi yang diandalkan, kebutuhan sehari-hari saja sangat susah terlebih lagi untuk menyekolahkan, akan tetapi setelah adanya Pabrik Gula kita juga sudah bisa membeli kebutuhan dan menyekolahkan anak sampai jenjang perguruan tinggi.”

Berdasarkan hasil wawancara di atas dapat dilihat bahwa terdapat peningkatan dari aspek peluang sosial dan perbedaan kemampuan setelah adanya Pabrik Gula. Sebelum adanya Pabrik Gula Camming masyarakat sulit untuk memenuhi kebutuhan. Namun setelah adanya Pabrik Gula Camming masyarakat menjadi memiliki persamaan peluang yang lebih tinggi karena mengalami

⁵⁸Dede Sunaryat, “*Arti Penting Pendidikan Bagi Individu, Masyarakat dan Negara*” <http://www.kabarcianjur.com/2015/04/arti-penting-pendidikan-bagi-individu.html?m=1> (di akses pada tanggal 05 Maret 2022).

peningkatan dari faktor lain seperti pendidikan.

Adapun hasil wawancara dengan Pak Anca yang mengungkapkan bahwa,

“Dulu waktu Pabrik Gula Camming berdiri perusahaan tidak memandang pendidikan orang yang mau bekerja di dalam biar kita tamatan SMP bahkan SD sekalipun langsung*ji* diterima kerja di Pabrik, tapi kalau sekarang susah sekali tidak seperti dulu *namo matanre sikolata lettu* sarjana S1 masih susah sekali. Karena sekarang itu banyak yang mendaftar kerja di Pabrik Gula Camming dan rata-rata saya liat sudah sarjana S1 semua di sini juga harus ada keahlianta dan betul-betul berprestasi yang di cari sama ini perusahaan.”⁵⁹

Awal berdirinya Pabrik Gula Camming masyarakat Desa Polewali dengan mudahnya menjadi karyawan dan bekerja di Pabrik Gula ini tanpa memandang pendidikan masyarakat. Namun karena terjadinya perubahan sosial dimana pendidikan sudah dipandang sangat penting untuk kemajuan suatu perusahaan maka perusahaan sangat teliti dan menyeleksi siapapun yang ingin masuk dan berkerja sebagai karyawan di Pabrik Gula Camming dan biasanya diutamakan yang berpendidikan tinggi, contohnya S1 dan seterusnya. Perusahaan juga memandang prestasi dan keahlian atau skill yang dimiliki seseorang ketika ingin melamar kerja di Perusahaan Pabrik Gula Camming.

Hal senada juga di ungkapkan oleh Ibu Sry Handayani selaku masyarakat desa polewali beliau mengungkapkan bahwa,

“Dengan memiliki prestasi yang baik dan berpendidikan tinggi perusahaan sangat mengapresiasi hal itu contohnya saja anak karyawan yang bekerja di pabrik gula tersebut diberikan beasiswa dengan syarat tertentu, ketika kuliah ada standar IPK yang dilihat untuk memenuhi persyaratan agar mendapat beasiswa dan ketika perusahaan ingin menerima pekerja baru diliat juga dari ijazahnya apakah dia berpendidikan tinggi dan berprestasi saya rasa seperti itu dek.”⁶⁰

Pabrik Gula Camming sangat menjunjung tinggi prestasi individu,

⁵⁹Anca (35 Tahun) Pimpinan Karyawan Pabrik Gula Camming, wawancara di Kantor Pabrik Gula Camming Kecamatan Libureng Kabupaten Bone, 26 Februari 2022.

⁶⁰Anggi (25 Tahun) Karyawan Pabrik Gula Camming, wawancara di Kantor Pabrik Gula Camming Kecamatan Libureng Kabupaten Bone, 26 Februari 2022.

sekalipun individu tersebut merupakan karyawan tamatan SD, SMP, atau sederajat yang sudah lama bekerja di Pabrik Gula Camming harus memiliki kemampuan untuk mengolah suatu pekerjaan dengan mengedepankan ilmu pengetahuan yang baik agar mampu menciptakan hasil kerja yang maksimal. Biasanya perusahaan Pabrik Gula Camming juga membiayai karyawan yang memiliki anak sedang menempuh pendidikan di perguruan tinggi dengan memberikan beasiswa ketika anak tersebut memiliki prestasi standar IPK yang baik.

b. Pendapatan

Pendapatan merupakan penghasilan, upah atau gaji yang didapatkan melalui kerja keras dalam suatu perusahaan.

Perubahan dari segi pendapatan di Desa Polewali terus mengalami perkembangan mengikuti perkembangan yang ada. Rata-rata pendapatan warga di Desa Polewali sudah dikatakan baik dari pada sebelumnya, yang mayoritas warga di Desa Polewali adalah petani.

Sebagaimana hasil wawancara dengan Pak Sukardi sebagai berikut,

“Dengan adanya Pabrik Gula Camming ini saya rasa sangat membantu masyarakat contohnya saja rata-rata pedagang yang ada di Pasar Laccibunge itu mendapat penghasilan dari kerja kerasnya menjadi karyawan di Pabrik ini. Dulu sebelum adanya Pabrik Gula Camming, pasar Laccibunge tidak seramai sekarang pedagangnya karena belum ada yang kerja di Pabrik Gula mereka semua rata-rata bekerja di sawah kalau lagi musim tanam padi itu lagi yang dikerja kalau bukan itu tanam jagung lagi, tapi sekarang sudah jarangmi yang kerja begitu semenjak berdirinya Pabrik Gula ini karena hampir semua yang tinggal dekat Pabrik Gula Camming itu semua juga yang bekerja di Perusahaan ini dan perputaran uang yang ada di sini sekitar 5 M jadi saya rasa dengan begitu masyarakat bisa sejahtera.”⁶¹

Masyarakat yang tinggal di sekitaran Pabrik Gula Camming terkhusus di Desa Polewali merasakan langsung dampak positifnya karena sangat membantu

⁶¹Sukardi (35 Tahun) Karyawan Pabrik Gula Camming, wawancara di Kantor Pabrik Gula Camming Kecamatan Libureng Kabupaten Bone, 27 Februari 2022.

perekonomian masyarakat dalam mata pencahariannya dari yang pendapatan terbilang rendah menjadi lebih baik. Hal itu disebabkan dari adanya Pabrik Gula Camming pendapatan masyarakat jadi meningkat.

Hal ini juga dikemukakan oleh Pak Abdul Hakim yaitu sebagai berikut,

“Dampak positifnya kita di Pabrik Gula tidak sewa alat pengangkut tebu karena pabrik sudah menyediakan alat pengangkut tebu sebanyak-banyaknya, di Pabrik ini juga berdekatan dengan pasar nah dampak positifnya itu karyawan disini banyak yang belanja di pasar otomatis penghasilan pedagang di pasar juga lebih baik.”⁶²

Kemudian peneliti juga melakukan wawancara dengan warga sekitar pabrik untuk mengetahui pengaruh adanya Pabrik Gula Camming, wawancara ini dilakukan dengan Ibu Haslinda selaku masyarakat Desa Polewali, beliau mengungkapkan bahwa:

“Keberadaan Pabrik Gula ini sangatlah berdampak baik *nak* untuk masyarakat Desa Polewali, dilihat banyak anak muda yang pengangguran sekarang mempunyai pekerjaan dan bisa membantu orangtuanya, saya sebagai warga Polewali ini pun juga bangga adanya pabrik ini”.⁶³

Berdasarkan penelitian yang dilakukan peneliti, memang pengaruh keberadaan pabrik gula camming terhadap peningkatan kondisi ekonomi masyarakat desa polewali ini sangat berdampak terhadap peningkatan kondisi masyarakat sekitar pabrik tersebut.

Pernyataan informan di atas dapat dimaknai sebagai suatu kemajuan serta suatu peningkatan ekonomi dan dipandang sebagai kesejahteraan sosial masyarakat di Desa Polewali Kecamatan libureng Kabupaten Bone. Bukan hanya kesejahteraan itu dirasakan oleh Karyawan Pabrik Gula tetapi dampak besarnya lebih ke pasar Laccibunge roda perekonomian di daerah tersbut menjadi lebih

⁶²Abdul Hakim (30 Tahun) Karyawan Pabrik Gula Camming, *wawancara* di Kantor Pabrik Gula Camming Kecamatan Libureng Kabupaten Bone, 27 Februari 2022.

⁶³Haslinda (27 Tahun) Masyarakat Desa Polewali, *wawancara* di Desa Polewali Kecamatan Libureng Kabupaten Bone, 01 Maret 2022.

stabil dan sudah menjadi pusat perbelanjaan serta para pedagang berbondong-bondong ke pasar untuk mejajakkan dagangan mereka.

c. Kepemilikan Fasilitas Hidup

Masyarakat Desa Polewali masih kesulitan untuk mendapatkan fasilitas hidup, misalnya membeli barang elektronik, kendaraan pribadi serta kebutuhan pokok pun masih susah. Namun setelah bekerja di Pabrik Gula Camming dampak ekonomi masyarakat sudah bisa mencukupi kebutuhan tersebut dan bisa membeli apa saja yang mereka inginkan. Perubahan yang paling jelas terlihat adalah mampu memenuhi sandang, pangan, serta kebutuhan lainnya seperti sekolah, rumah yang layak dihuni dan mempunyai kendaraan pribadi. Olehnya itu, mari kita menyimak penjelasan salah satu karyawan Pabrik Gula Camming, atas nama pak Anto terhadap hal ini adalah sebagai berikut,

“Selama saya bekerja jadi Karyawan di Pabrik Gula Camming alhamdulillah banyak *mi* bisa *kubeli* salah satunya itu motor baru ku beli, itu motor untuk istriku karena kasiannya *liatki*, biasa kasian jalan kaki *ji* pergi ke pasar laccibung.”⁶⁴

Hal ini juga dikemukakan oleh Pak Sukardi yaitu sebagai berikut,

“Kalau orang pergi bekerja di Pabrik pasti beban akan diringankan tetapi kalau tidak bekerja pasti tidak ada perubahan. Kalau orang bekerja saya mendapatkan hasil, hasilnya sekarang saya sudah bisa membeli motor.”

Bekerja di Pabrik Gula Camming masyarakat sudah bisa membeli sesuatu yang diinginkan, bukan hanya cukup untuk memenuhi kebutuhan hidup sehari-hari saja, tetapi mampu untuk mengganti kendaraan pribadi. Termasuk, mampu memberikan perabotan rumah untuk keluarga.

d. Kesehatan

Awalnya masyarakat Desa Polewali tidak begitu memperhatikan kesehatannya karena ketika sakit masyarakat hanya mengandalkan obat tradisional

⁶⁴Anto (38 Tahun) Karyawan Pabrik Gula Camming, *wawancara* di Kantor Pabrik Gula Camming Kecamatan Libureng Kabupaten Bone, 27 Februari 2022.

saja dan tidak langsung memeriksakan dirinya ke Dokter dengan alasan rumah sakit jauh dan biaya pengobatan juga tidak ada, uang yang ada hanya cukup untuk kebutuhan hidup sehari-hari saja dan masyarakat memilih untuk menggunakan obat herbal. Tetapi dengan berdirinya Pabrik Gula Camming, masyarakat mengubah pola hidup mereka dan lebih memperhatikan kesehatannya karena sudah disediakan atau sudah di fasilitasi oleh Pabrik Gula Camming, yaitu disediakan fasilitas poliklinik untuk masyarakat yang bekerja di perusahaan pabrik dan biaya tunjangan yang bisa digunakan ketika masyarakat sakit.

“Dulu sebelum ada Pabrik Gula Camming belum ada juga poliklinik jadi kalau sakit*ki* obat herbal*ji* diminum seperti daun salam direbus baru diminum airnya atau pergi di warung beli obat karena disini dulu jauh rumah sakit tidak ada biaya kalau mau*ki* ke sana pergi periksa. Tapi bagusnya sekarang semenjak ada ini Pabrik Gula ada *na* sediakan poliklinik jadi kalau sakit*ki* bisa langsung datang ke rumah sakit periksa, itu juga bagusnya karena *na* tanggung semua anggota *keluargata* saya kalau sakit anakku disitu*ji* ku bawa periksa langsung*ki* juga nakasi obat tidak perlu maki lagi repot-repot ke apotik beli obat tapi kalau sakit demam biasa saja tidak*ji*.”⁶⁵

e. Kepedulian Sosial

Kepedulian sosial adalah sikap saling membantu, terhadap suatu kegiatan sosial yang dilakukan secara berkelompok untuk meringankan suatu pekerjaan dan mempererat tali silaturahmi antar individu maupun kelompok. Sebagaimana hasil wawancara dengan Ibu Sry Handayani sebagai berikut,

“Kita disini selal*uji* saling membantu kalau ada mau dibantu *kan* orang hanya saja biasa setiap blok ada kebun gizinya itu kita selalu gotong royong disitu untuk membersihkan cabut rumputnya banyak*ki* sama ibu-ibu blok disini karena setiap blok itu ada ketuanya dia biasa yang arahkank*ki* apa yang harus dikerjakan seperti kalau pesta giling *kan* diadakan acara besar-besaran nah sebelum itu kita ibu-ibu yang istri karyawan yang pergi memasak untuk di makan nanti pas acara pesta giling begitu bentuk gotong royong disini.”⁶⁶

⁶⁵Haslinda (27 Tahun) Masyarakat Desa Polewali, *wawancara* di Desa Polewali Kecamatan Libureng Kabupaten Bone, 01 Maret 2022.

⁶⁶Sry Handayani (30 Tahun) Masyarakat Desa Polewali, *wawancara* di Desa Polewali Kecamatan Libureng Kabupaten Bone, 28 Februari 2022.

Hasil wawancara di atas, yakni masyarakat Desa Polewali selalu mengedepankan gotong royong antar sesama dan rasa kekeluargaan, sehingga komunikasi antar warga berjalan lancar terutama pria yang aktif dalam kegiatan yang diadakan oleh ketua RT setempat seperti rapat musyawarah maupun kegiatan bersih-bersih kampung, kegiatan keagamaan, termasuk mendatangi hajatan yang dilaksanakan warga serta kegiatan lainnya. Sehingga mudah menjalin tali silaturahmi dengan erat, padahal masyarakat tidak saling mengenal satu dengan yang lain, tetapi nilai kepedulian sosialnya sangat tinggi.

f. Waktu Senggang

Waktu senggang merupakan keadaan individu dimana tidak terikat oleh suatu hal, seperti pekerjaan atau berkaitan dengan jam kerja dan dimaknai sebagai relaksasi tubuh dan pikiran. Secara sederhana, waktu senggang, yaitu waktu luang dari setiap individu. Olehnya itu, ada hal yang dinanti-nantikan oleh karyawan pabrik gula, petani tebu dan masyarakat biasa setiap tahunnya diadakan musim panen selalu menjadi hal yang menyenangkan, pesta giling Pabrik Gula Camming selalu saja membuat acara yang meriah seperti jalan santai, senam sehat dan lain sebagainya. Hal itu menjadi ujung perlombaan dengan memberikan hadiah-hadiah yang menarik.

Salah satu informan yang peneliti wawancara bernama Ibu Salmiah beliau mengatakan sebagai berikut:

“Iya setiap tahun selalu diadakanki itu *nak* ada hadiah yang dibagikan seperti kalau orang pergi jalan sehat tapi orang sebut *ji* itu sebenarnya jalan santai, itu selalu diberi hadiah, hadiahnya itu seperti setrika, kipas angin dan perabotan rumah, macam-macam *ji nak* hadiah yang di kasih *ki* perusahaan disini.”⁶⁷

⁶⁷Salmiah (31 Tahun) Masyarakat Pabrik Gula Camming, wawancara di Desa Polewali Kecamatan Libureng Kabupaten Bone, 02 Maret 2022.

Kegiatan waktu senggang ada beragam hadiah yang diberikan oleh perusahaan Pabrik Gula Camming untruk masyarakat yang mengikuti kegiatan tersebut. Waktu senggang yang diikuti oleh masyarakat adalah kegiatan yang dilakukan di luar jam kerja, dan tidak terikat oleh suatu paksaan dari perusahaan pabrik seluruh masyarakat sukarela atau berlomba-lomba mengikuti kegiatan jalan sehat itu sebagai bentuk kepedulian sosial dan bentuk kepedulian terhadap kesehatan serta adanya iming-iming hadiah dari perusahaan.

C. Dampak Positif dan Negatif Adanya Pabrik Gula PT. Perkebunan Nusantara Terhadap Kondisi Sosial Masyarakat di Desa Polewali Kecamatan Libureng Kabupaten Bone

Munculnya industri disuatu daerah akan menimbulkan dampak bagi masyarakat sekitar, seperti halnya yang terjadi di Desa Polewali Kecamatan Libureng setelah berdiri dan berkembangnya industri Pabrik Gula Camming telah membawa pengaruh terhadap kehidupan sosial masyarakat sekitarnya.

Dampak sebagai suatu benturan antara dua kepentingan, kepentingan pembangunan proyek dengan kepentingan usaha melestarikan kualitas lingkungan yang baik atau suatu perubahan yang terjadi sebagai akibat suatu aktivitas. Dari aktivitas produksi dapat berpengaruh kuat dan dapat bersifat positif maupun negatif sehingga menimbulkan suatu perubahan yang signifikan⁶⁸. Seperti halnya yang dirasakan oleh masyarakat sekitar Pabrik Gula Camming adalah masyarakat Desa Polewali yang dimana mereka merasakan langsung adanya dampak positif dari perkembangan industri ini begitu terasa pada sektor perekonomian yang mana begitu banyak lapangan pekerjaan tercipta dan dampak negatif yang di peroleh dari Pabrik Gula Camming.

⁶⁸Gina Marizka, *Analisis Dampak Lingkungan Aktivitas Produksi Industri Gula Bagi Kesehatan Masyarakat di Desa Tirtonirmolo Kabupaten Bantul*, Jurnal of Social Politics and Governance, Vol. 2, No. 2, 2020, h. 169.

1. Dampak Positif Adanya Pabrik Gula Camming PT. Perkebunan Nusantara Terhadap Kondisi Sosial Masyarakat

Adapun dampak positif yang ditimbulkan dengan adanya Pabrik Gula Camming, yaitu:

a. Membuka Peluang Bekerja di Pabrik Gula Camming

Suatu Perusahaan yang besar akan membutuhkan tenaga kerja yang besar juga. Dilihat jumlah pekerja Pabrik Gula Camming, bahwa perusahaan ini masuk ke dalam kategori industri besar dengan jumlah pekerja kurang lebih 1.132 orang. Hal ini berarti Pabrik Gula Camming memberikan peluang bekerja pada masyarakat. Ini artinya keberadaan Pabrik Gula memberikan dampak positif kepada masyarakat.

Keberadaan Pabrik Gula Camming selalu menciptakan lapangan pekerjaan bagi masyarakat khususnya masyarakat sekitar Pabrik. Sebab sudah terbukti bahwa dilihat dari peningkatan pendapatan masyarakat yang sebelumnya bekerja sebagai buruh tani ataupun kuli bangunan sekarang bisa mendapatkan pekerjaan yang tetap dan mampu untuk memenuhi kebutuhan.

Sebagaimana hasil wawancara dengan Pak Tio selaku Manajer SDM Pabrik Gula Camming yang mengatakan bahwa,

“Sebelum dan sesudah keberadaan Pabrik Gula Camming ini sangat berpengaruh terhadap kondisi ekonomi keluarganya. Sebelum adanya Pabrik ini ekonomi keluarga bisa dibilang kekurangan dan setelah bekerja di Pabrik Gula ini dari pendapatan yang diterimanya meningkat tiga kali lipat dari hasil kerja sebelumnya, dari upah gaji sudah bisa mencukupi kebutuhan keluarga mulai dari makan, biaya menyekolahkan anak, serta kebutuhan pokok lainnya.”⁶⁹

Penyerapan tenaga kerja yang terbesar diperlukan juga pada saat musim giling. Beberapa tenaga yang dibutuhkan pada musim giling ini adalah:

⁶⁹Tio (35 Tahun) Manajer SDM Pabrik Gula Camming, wawancara di Kantor Pabrik Gula Camming Kecamatan Libureng Kabupaten Bone, 24 Februari 2022.

- 1) Supir Truk
- 2) Tenaga Produksi
- 3) Tenaga Pembantu

Pada perkembangan sebelum dan sesudah berdirinya Pabrik Gula Camming tentu saja memberikan dampak positif terhadap kondisi sosial ekonomi masyarakat setelah berdirinya Pabrik Gula tersebut.

b. Membuka Peluang Usaha Baru

Berdasarkan hasil wawancara, bahwa karyawan yang bekerja di Pabrik Gula Camming menyatakan bahwa Pabrik Gula ini memberikan dampak berpeluang untuk membuka usaha bagi masyarakat. Hal ini juga didukung dengan adanya pedagang-pedagang yang berjualan di halaman depan Pabrik Gula Camming, kebanyakan merupakan warung yang menjual makanan dan minuman, banyak pekerja yang datang pada waktu jam istirahat kerja hal ini menandakan berjalannya roda perekonomian masyarakat yang berada disekitar Pabrik Gula Camming tersebut, dan juga penyewaan lahan tebu masyarakat untuk ditanami tebu sebagai bahan baku utama produksi gula.

Petani tebu di Kabupaten Bone bekerjasama dengan Pabrik Gula Camming yang dimana pihak petani bekerja atas dasar kemauan sendiri karena petani memiliki lahan kosong yang dapat di produktifkan selain itu karena adanya jaminan produksi dari pihak Pabrik Gula Camming dengan begitu petani tebu dan pabrik gula bekerja saling membutuhkan dan saling menguntungkan, sebagaimana hasil wawancara peneliti dengan Pak Ancu sebagai petani tebu yang mengungkapkan bahwa,

“Saya punya lahan kosong tidak bisa di tanami padi, tidak bisa juga ditanami jagung itumi kenapa saya daftarkan lahan kosongku itu di pabrik gula supaya bisa ditanami tebu dan lebih bisa menghasilkan supaya kalau ditanami tebu kan nanti ada pembagian hasil sesuai dengan kesepakatan karena kita ini petani punya lahan tebu nanti kita juga butuh pabrik untuk

mengolah ini tebu jadi haruski memang bekerjasama dengan ini Pabrik Gula Camming.”⁷⁰

Hal senada di ungkapkan oleh Pak Jamal sebagai petani tebu yang mengungkapkan bahwa,

“Untuk mengelola tanaman tebu kami diharuskan menjaga dan merawat tebu dengan baik supaya bisa menghasilkan tebu yang berkualitas untuk siap di giling. Akan tetapi dari pihak pabrik gula tidak begitu menuntut*ji* bagaimana cara perawatan tebu tersebut. Hanya saja saat tebang angkut akan dilihat kemasan tebunya, kalau yang di tebang angkut sudah termasuk dalam standar kemasan maka tebu siap di olah tapi kalau tidak maka akan ditolak.”⁷¹

Petani tebu dan Pabrik Gula erat kaitannya antara kedua belah pihak ini saling membutuhkan satu sama lain Pabrik Gula tidak akan bisa berdiri tanpa bantuan dari petani tebu dan petani tebu juga tidak akan bisa tanpa adanya pabrik gula untuk mengolah pasokan tebunya. Kedua belah pihak ini saling menguntungkan karena pabrik gula dapat memproduksi gula dari hasil pasokan tebu milik petani, petani juga dapat merasakan hasil produksi gula yang dihasilkan dari pabrik gula.

Untuk pembagian hasil pendapatan setelah giling biasanya sangat menguntungkan bagi para petani tebu. Pabrik gula hanya mengambil sebagian hasil pendapatan setelah giling, dan sisanya diberikan oleh petani. Adapun hasil dari usaha petani tebu yang digiling sehingga menghasilkan gula bisa langsung dijual kepada Pabrik Gula Camming dengan harga yang sesuai dengan harga gula nasional atau bisa juga di jual ke pemborong dengan harga jual pemerintah.

c. Kegiatan Sosial Kepada Masyarakat

Keberadaan Pabrik Gula Camming membawa dampak positif terhadap masyarakat, contohnya saja adanya program-program yang diadakan oleh Pabrik

⁷⁰Ancu (35 Tahun) Petani Tebu Pabrik Gula Camming, *wawancara* di Desa Polewali Kecamatan Libureng Kabupaten Bone, 03 Maret 2022.

⁷¹Jamal (48 Tahun) Petani Tebu Pabrik Gula Camming, *wawancara* di Desa Polewali Kecamatan libureng Kabupaten Bone, 03 Maret 2022.

Gula Camming maupun petani sendiri, seperti kegiatan sosial kepada masyarakat. Hal ini dilakukan untuk memberikan kebermanfaatn bagi masyarakat yang tinggal disekitarnya.

Sebagaimana hasil wawancara dengan Pak Abdul Hakim sebagai berikut:

“Iya memang dengan adanya ini Pabrik banyak memberikan manfaat kepada masyarakat, sering juga *nah* adakan kegiatan sosial kepada masyarakat contohnya saja memberikan bantuan kepada masyarakat kurang mampu, masyarakat yang sudah tua, anak yatim dan beberapa pihak yang membutuhkan. Selain itu, Pabrik Gula Camming juga memberikan bantuan melalui lembaga-lembaga desa seperti pembagian gula, bantuan barang dan dana untuk kegiatan-kegiatan seperti Memperingati Maulid Nabi dan fasilitas-fasilitas yang dibutuhkan misalnya balai pertemuan dan tempat ibadah.”⁷²

2. Dampak Negatif Adanya Pabrik Gula Camming PT. Perkebunan Nusantara Terhadap Kondisi Sosial Masyarakat

Keberadaan Pabrik Gula Camming juga memberikan pengaruh negatif. Pengaruh negatif dari adanya Pabrik Gula ini adalah pencemaran udara yaitu bau dan bising serta pencemaran air.

a. Pencemaran Udara (Bau dan Kebisingan)

Pencemaran udara yang dirasakan dengan adanya Pabrik Gula adalah bau dan kebisingan. Bau merupakan petunjuk adanya pembusukan air limbah. Pabrik Gula Camming ini memberikan pengaruh bau yang tidak sedap. Rata-rata masyarakat yang tinggal di sekitar Pabrik Gula Camming merasakan bahwa pengaruh negatif dari adanya Pabrik Gula ini adalah bau yang tidak sedap. Bau menyebabkan gangguan bagi kesehatan masyarakat.

Salah satu informan yang peneliti wawancara bernama Pak Jamal beliau mengatakan sebagai berikut:

“Setiap masa giling Pabrik Gula Camming daerah kita memang sering terkena buangan limbahnya, utamanya warga yang dekat dengan Pabrik

⁷²Abdul Hakim (30 Tahun) Karyawan Pabrik Gula Camming, wawancara di Kantor Pabrik Gula Camming Kecamatan Libureng Kabupaten Bone, 27 Februari 2022.

tersebut. Limbahnya khususnya yang limbah cair dan limbah udara. Untuk limbah cair ada protes dari masyarakat karena kadang menimbulkan bau apalagi kalau sudah mengendap. Tapi limbah cairnya dipakai untuk aliran sawah, Cuma sedikit ya dulu ada juga yang protes karena mengotori lingkungan, bikin batuk-batuk.”⁷³

Penjelasan diatas sama halnya dengan apa yang dikatakan oleh Bapak Nurman selaku Sekretaris Desa yang mengatakan bahwa,

“Limbah itu kan macam-macam, ada limbah yang bersifat organic dan limbah yang bersifat kimia. Beda antara keduanya itu, kalau limbah organic itu memang menimbulkan bau kalau tidak dikelola dengan baik lalu tergenang di suatu tempat. Kalau limbah yang kimia kan sifatnya berwarna, bau nya menyengat dan bisa menyebabkan iritasi. Limbah Pabrik Gula Camming ini kan termasuk limbah yang bersifat organic jadi wajar jika kadang menimbulkan bau, tapi limbahnya ini sifatnya tidak berbahaya.”⁷⁴

Hal senada di ungkapkan oleh Ibu Haslinda yang mengungkapkan bahwa,

“Memang benar dengan adanya Pabrik, itu menimbulkan bau yang tidak sedap yang mana baunya ini bisa menimbulkan mual, pusing, dan batuk. Tapi adaji juga masyarakat yang tidak merasakan gangguan kesehatan akibat bau tersebut, karena mereka sudah terbiasa dengan kondisi tersebut.”⁷⁵

Pencemaran udara oleh Pabrik Gula ini juga berpengaruh pada kebisingan. Kebisingan yang paling mengganggu terjadi pada tahap awal pengoperasian industri, yang mana kebisingan ini menyebabkan gangguan bagi aktivitas kesehatan seperti tidur, ibadah, dan bersantai.

b. Pencemaran Air

Pabrik gula merupakan salah satu industri yang menghasilkan limbah cair. Limbah yang dihasilkan dapat memberikan dampak negatif terhadap lingkungan air sungai, yang mana limbah tersebut dapat mengganggu lingkungan fisik air

⁷³Jamal (48 Tahun) Masyarakat Desa Polewali, *wawancara* di Desa Polewali Kecamatan Libureng Kabupaten Bone, 04 Maret 2022.

⁷⁴Nurman (42 Tahun) Sekretaris Desa Polewali, *wawancara* di Kantor Desa Polewali Kecamatan Libureng Kabupaten Bone, 23 Februari 2022.

⁷⁵Haslinda (27 Tahun) Masyarakat Desa Polewali, *wawancara* di Desa Polewali Kecamatan Libureng Kabupaten Bone, 01 Maret 2022.

sungai apabila tanpa dilakukan pengelolaan terlebih dahulu. Pada setiap musim giling, sungai yang berada di dekat Pabrik mengalami perubahan fisik berupa bau dan warna, bau ini berupa bau busuk yang ditimbulkan oleh gas-gas yang ada di dalam air yang menguap, gas ini dihasilkan oleh limbah pabrik gula sehingga menyebabkan sungai tersebut tercampur limbah cair sehingga dapat mengganggu ekosistem air sungai. Sebagaimana hasil wawancara dengan Pak Ancu sebagai berikut,

“Jadi begini, setiap musim giling yaitu 5-7 bulan yang mana pengolahan tebu menjadi gula dapat menghasilkan limbah cair sebanyak 1-2 ton tebu. Pabrik gula ini memang membuang limbahnya ke sungai yang berada di belakang pabrik, sehingga dapat berdampak pada limbah yang cukup besar. Nah jadi untuk permasalahan pembuangan limbah ini, sehingga mencemari lingkungan sekitar pabrik.”⁷⁶

Hal ini juga dikemukakan oleh Ibu Sry Handayani yaitu sebagai berikut,

“Pada musim giling itu limbah Pabrik Gula mengganggu dikarenakan limbah cairnya itu bau, mengganggu sekali, terus debu nya itu juga mengganggu, tidak enak untuk pernapasan, terutama pada malam hari .”⁷⁷

Berdasarkan hasil wawancara di atas, yakni masyarakat Desa Polewali dapat diberikan penjelasan bahwa limbah dari Pabrik Gula ini memang harus dikelola terlebih dahulu sebelum dibuang atau dikeluarkan ke lingkungan sekitar. Meskipun telah dilakukan pengolahan untuk mengurangi limbah akan tetapi pihak karyawan harus tetap memperhatikan masyarakat yang terkena dampak limbah dari Pabrik Gula tersebut.

Adapun solusi dari pihak pabrik terkait dari limbah yang dihasilkan oleh Pabrik Gula, untuk limbah cair ini memang ada masyarakat yang memanfaatkan untuk pengairan di sawah-sawah karena limbah cair dari pabrik tersebut juga tidak berbahaya, dan untuk mengurangi bau yang tidak sedap.

⁷⁶Ancu (35 Tahun) Masyarakat Desa Polewali, *wawancara* di Desa Polewali Kecamatan Libureng Kabupaten Bone, 03 Maret 2022.

⁷⁷Sry Handayani (30 Tahun) Masyarakat Desa Polewali, *wawancara* di Desa Polewali Kecamatan Libureng Kabupaten Bone, 28 Februari 2022.

BAB V

PENUTUP

A. Kesimpulan

Berdasarkan hasil penelitian yang dilakukan tentang Pengaruh Keberadaan Pabrik Gula PT. Perkebunan Nusantara Terhadap Kehidupan Sosial Masyarakat di Desa Polewali Kecamatan Libureng Kabupaten Bone, maka peneliti dapat menyimpulkan sebagai berikut:

1. Pengaruh keberadaan Pabrik Gula PT. Perkebunan Nusantara terhadap kesejahteraan masyarakat di Desa Polewali Kecamatan Libureng Kabupaten Bone adalah membantu perekonomian masyarakat yang bermula hanya menanam padi dan jagung kini beralih menanam tebu dan sebagian yang lain yang memiliki keahlian tertentu mereka mendaftarkan diri menjadi karyawan Pabrik Gula, serta masyarakat mendapat biaya tambahan seperti fasilitas pendidikan untuk masyarakat yang memiliki anak sedang menempuh pendidikan, serta fasilitas kesehatan.
2. Dampak positif dan negatif adanya Pabrik Gula PT. Perkebunan Nusantara terhadap kondisi sosial masyarakat di Desa Polewali Kecamatan Libureng Kabupaten Bone, adapun dampak positifnya adalah membuka peluang bekerja, membuka peluang usaha baru, serta adanya kegiatan sosial kepada masyarakat. Sedangkan dampak negatifnya adalah adanya pencemaran udara seperti bau dan kebisingan dan pencemaran air seperti limbah cair. Limbah yang dihasilkan dapat memberikan dampak negatif terhadap lingkungan air sungai, yang mana limbah tersebut dapat mengganggu lingkungan fisik air sungai apabila tanpa dilakukan pengelolaan terlebih dahulu.

B. Implikasi Penelitian

Berdasarkan hasil penelitian mengenai Pengaruh Keberadaan Pabrik Gula PT. Perkebunan Nusantara terhadap kehidupan sosial masyarakat di Desa Polewali Kecamatan Libureng Kabupaten Bone. Maka peneliti dapat memberi tanggapan yang dapat membangun serta memberikan saran agar pengaruh perusahaan Pabrik Gula bisa maksimal yaitu sebaiknya pihak perusahaan lebih memperhatikan limbah yang dihasilkan dari Pabrik Gula tersebut yang mana dapat memberikan dampak negatif bagi masyarakat dan memang harus dikelola terlebih dahulu sebelum dibuang atau dikeluarkan ke lingkungan sekitar. Adapun solusi dari pihak pabrik yang telah dilakukan terkait limbah yang dihasilkan yaitu pengolahan primer dengan proses penyaringan, pengolahan awal, pengendapan dan pengapungan, kemudian pengolahan sekunder menggunakan mikroorganisme untuk menguraikan bahan serta memasang blower atau dust collector untuk mengurangi limbah dan penyemprotan serta penambahan air bersih di desa Polewali Kecamatan Libureng yang terdapat limbah cair yang menggenang dan menimbulkan bau yang tidak sedap.

DAFTAR PUSTAKA

- Arikunto, Suharsimi. *Prosedur Peneliti Suatu Pendekatan Praktik*. Edisi revisi IV; Jakarta: Rineka Cipta, 2006.
- Amrie, Muchta. “9 Definisi metode penelitian menurut para ahli” <https://www.autoexpose.org/2019/06/definisi-metode-penelitiankualitatif.html?m=1> (Diakses pada 12 November 2021).
- Aris, Kurniawan. *Kehidupan Sosial Ekonomi Masyarakat* <https://www.gurupendidikan.co.id/kehidupan-sosial-ekonomi/>, diakses pada tanggal 14 November 2020.
- Adi, Isbandi Rukminto, *Intervensi Komunikasi dan Pengembangan Masyarakat sebagai Upaya Pemberdayaan Masyarakat*, Cet.2 ; Jakarta: PT Raja Grafindo Persada, 2013.
- Soerjono Soekanto, *Sosiologi Suatu Pengantar*. Jakarta: UI Press, 1989.
- Dwi, Astrian. “Hubungan Sosial Remaja di Tinjau dari Instrumen sosiometri (Studi Pada Remaja di Desa Muara Tiga Kecamatan Kedurang)”, Skripsi ;Bengkulu: Fak Ushuluddin Adab dan Dakwah IAIN Bengkulu, 2018.
- Fahrudin, Adi. *Pengantar Kesejahteraan Sosial*, Cet I; Bandung: PT Refika Aditama, 2012.
- Faizin, Muhammad. *Dinamika Industri Pabrik Gula Meritjen Di Kediri Tahun 1930/1945*. Skripsi Fakultas Ilmu Budaya.
- Fatin, Nur. Pengertian Sosial Ekonomi Serta Faktor Yang Mempengaruhinya, <https://seputarpengertian.blogspot.com>, Diakses pada tanggal 07 Maret 2021
- Kementerian Agama RI Al-Qur’an dan terjemahannya (Bandung: AL- Hikmah).
- Kementrian Agama RI Al-Qur’an dan Terjemahannya (Bandung: AL-Hikmah)
- Kurniasih, Darmia. Pengaruh Industri Gula Terhadap Kehidupan Sosial Ekonomi di Karesidenan Jepara 1870-1930 Skripsi. Fakultas Ilmu Sosial 2016
- Kusuma, Mulyana. “Terorisme dalam Perspektif Politik dan Hukum”. *Jurnal Kriminologi Indonesia*, Vol. 2. No. 3. 2002.
- Linton, Ralph. *Sosiologi Suatu Pengantar*. Jakarta: Rajawali, 1984.
- Landoho, Abdul Hakim, *Pengantar Sosiologi suatu Pendekatan Praktis*, Cet. I; Makassar: Badan Penerbit Universitas Negeri Makassar, 2010.
- Lukitaningsih, Ponirin. *Sosiologi*, Cet.I ;Medan: Yayasan Kita Menulis, 2019.
- Maleong, Lexy J. *Metodologi Penelitian Kualitatif*. Bandung: Remaja Rosdaya Karya, 1995.
- Mundzir, Ahmad. “Tafsir Ar-Ra’d Ayat 11: Motivasi Mengubah Nasib?” <https://islam.nu.or.id/post/read/112873/tafsir-ar-ra-d-ayat-11—motivasi-mengubah-nasib-> (Diakses pada 8 Maret 2021).
- Muhajirin, Neon. *Metode Penelitian Kualitatif*. Yogyakarta: Reka Surasin, 1998.

- Narkubo, Cholil dan Abu Achmadi. *Metode Penelitian*. Cet. VIII; Jakarta: PT. Bumi Aksara, 2007.
- Pengertian Sosiologi Ekonomi, Ruang Lingkup, Contohnya, <https://dosensosiologi.com/pengertian-sosiologi-ekonomi-ruang-lingkuptokoh-dan-teorinya-lengkap/>(Diakses Pada 8 Maret 2021).
- Rafiqah, Lailan. “Pendekatan Struktural Fungsional terhadap Hukum Islam di Indonesia”, *Journal Al-Himayah* 2, no. 2. 2018.
- Raho, Bernard. *Sosiologi Agama*. Cet; I; Yogyakarta: Ledalero, 2019.
- Rohidi, Tjetjep Rohendi. *Analisis Data Kualitatif*. Jakarta: UI Press, 1992.
- Ritzer, George. *Teori Sosiologi Dari Sosiologi Klasik Sampai Perkembangan Terakhir Postmodern*, Yogyakarta: Pustaka Belajar, 2012.
- Sina, M. Ibnu. *Pengaruh Kebijakan Pergulaan Nasional Dan Kemitraan Pabrik Gula Terhadap Motivasi Petani Dalam Berusaha Tani Tebu (Studi Kasus Pada Petanui Tebu Anggota Koperasi Agribisnis Harum Manis di wilayah Kerja Pabrik Gula Karangwusung* (Skripsi) Fakultas Syariah dan Ekonomi Islam 2015.
- Susanto S. Astrid, *Pengantar Sosiologi dan Perubahan Sosial*. Binacipta, 1983.
- Syani, Abdul. *Sosiologi Skematika, Teori, dan Terapan*. Jakarta: PT Bumi Aksara, 2012.
- Soekanto, Soerjono. *Memperkenalkan Sosiologi*. Jakarta: Rajawali, 1982.
- Soekanto, Soerjono. *Sosiologi Suatu Pengantar*. Jakarta: PT Raja Grafindo Persada, 2012.
- Sugiono. *Metodologi Penelitian Administrasi*. Cet. XIV; Jakarta: Alfabeta, 2006.
- Sugiono. *Metodologi Penelitian Kombinasi: Mixed Methods*. Cet I; Bandung: Alfabeta, 2011.
- Suharsimi. *Prosedur Penelitian: Suatu Pendekatan Praktek*. Jakarta: Ribeka Cipta, 2004.
- S. Nasution. *Metode Naturalistik Kualitatif*. Bandung: Tarsinto, 1996.
- Togi Ferdinand Marpaung Yanto dkk, “Perkembangan Industri Gula Indonesia dan Urgensi Swasembada Gula Nasional” Vol. 2 no. 1 (Juli 2011), h. 2. Media.neliti.com Diakses 7 Maret 2021.
- Wahyuni, *Sosiologi Bugis Makassar*. Cet. I; Makassar : University Press. 2014.
- Wahyuni, *Teori Sosiologi Klasik*. Cet. I; Makassar : Carabaca. 2017.



LAMPIRAN

UNIVERSITAS ISLAM NEGERI
ALAUDDIN
M A K A S S A R

DAFTAR INFORMAN

No	Nama	Umur	Pekerjaan
1	Nurman	42 tahun	Sekretaris Desa
2	Anca	35 tahun	Pimpinan Karyawan
3	Anggi	25 tahun	Karyawan Pabrik Gula
4	Sukardi	35 tahun	Karyawan Pabrik Gula
5	Abdul Hakim	30 tahun	Karyawan Pabrik Gula
6	Anto	38 tahun	Karyawan Pabrik Gula
7	Tio	35 tahun	Manajer Sdm Pabrik Gula
8	Haslinda	27 tahun	Masyarakat
9	Salmiah	31 tahun	Masyarakat
10	Sry Handayani	30 tahun	Masyarakat
11	Ancu	35 tahun	Petani Tebu
12	Jamal	48 Tahun	Petani Tebu



KEMENTERIAN AGAMA R.I
UNIVERSITAS ISLAM NEGERI ALAUDDIN MAKASSAR
FAKULTAS USHULUDDIN, FILSAFAT DAN POLITIK

Kampus I : Jl. Sultan Alauddin No. 63 Makassar ■ (0411) 864924, Fax. 864923
Kampus II : Jl. H.M. Yusin Limpo No.36, Romang Polong-Gowa ■ (0411) 841879

Nomor : B-1129/FUF/PP.00.9/2/2022
Lampiran : 1 (Satu) Proposal
Perihal : **Permohonan Izin Penelitian**

Gowa, 18 Februari 2022

Kepada
Yth. : Gubernur Provinsi Sulawesi Selatan
Cq. Kepala UPT P2T BKPM Prov. Sulawesi Selatan
di-
Tempat

Assalamu Alaikum Wr. Wb.

Dengan hormat disampaikan, bahwa Mahasiswa UIN Alauddin Makassar yang tersebut di bawah ini :

N a m a : **Ainul Findiani Putri**
N I M : 30400118206
Tingkat/Smt : Strata Satu (S.1) / VII (Tujuh)
Fakultas/Prodi : Ushuluddin dan Filsafat / Sosiologi Agama
Alamat : Samata Gowa

Bermaksud melakukan penelitian dalam rangka penyusunan Skripsi sebagai salah satu syarat untuk memperoleh gelar sarjana. Adapun judul skripsi :

"Pengaruh Keberadaan Pabrik Gula PT. Perkebunan Nusantara Terhadap Kehidupan Sosial Masyarakat di Desa Polewali Kecamatan Libureng Kabupaten Bone"

Dengan Dosen Pembimbing : 1. Dr. Hj. Darmawati H, M. Hi
2. Dr. Hj. Suriyani, S. Ag, M. Pd

Untuk maksud tersebut kami memohon kepada Bapak kiranya berkenan memberi izin untuk melakukan penelitian di Kabupaten Bone Provinsi Sulawesi Selatan terhitung mulai tanggal 21 Februari 2022 sampai dengan tanggal 21 April 2022

Demikian permohonan kami, atas perhatian dan bantuan Bapak diucapkan terima kasih.

Wassalam
Dekan Fakultas Ushuluddin dan Filsafat
UIN Alauddin Makassar

Muhsin

Tembusan :
1. Rektor UIN Alauddin Makassar di Gowa;

DOKUMENTASI



Gambar 1: Wawancara dengan Bapak Sekretaris Desa, 23 Februari 2022



Gambar 2: Wawancara dengan Bapak Anca Selaku Pimpinan Karyawan, 26 Februari 2022



Gambar 3: Wawancara dengan Bapak Anggi selaku Karyawan Pabrik Gula Camming, 26 Februari 2022



Gajmbar 4: Wawancara dengan Bapak Abdul Hakim selaku Karyawan Pabrik Gula Camming, 27 Februari 2022



Gambar 5: Wawancara dengan Bapak Tio selaku Manajer Sdm Pabrik Gula
Camming, 24 Februari 2022



Gambar 6: Wawancara dengan Bapak Sukardi selaku Karyawan Pabrik Gula
Camming, 27 Februari 2022



Gambar 7: Wawancara dengan Ibu Sry Handayani selaku masyarakat Desa Polewali, 28 Februari 2022



Gambar 8: Wawancara dengan Ibu Haslinda selaku masyarakat Desa Polewali, 01 Maret 2022



Gambar 9: Wawancara dengan Ibu Salmiah selaku masyarakat Desa Polewali,
02 Maret 2022



Gambar 10: Wawancara dengan Bapak Jamal selaku masyarakat Desa Polewali,
04 Maret 2022



Gambar 11: Wawancara dengan Bapak Jamal selaku Petani Tebu, 04 Maret
2022

UNIVERSITAS ISLAM NEGERI
ALAUDDIN
M A K A S S A R

RIWAYAT HIDUP



Ainul Findiani Putri, lahir di Caguni Kecamatan Kahu Kabupaten Bone pada tanggal 14 April 2000, lahir sebagai anak kedua dari 3 bersaudara. Setelahn Peneliti menempuh pendidikan Sekolah Dasar di Sd/Inp. 12/79 Polewali selama 6 tahun, dan peneliti melanjutkan Pendidikan di MTsN Negeri di Kabupaten Bone dan lulus pada tahun 2015. Kemudian melanjutkan pendidikan di SMAN 11 Bone dan mengikuti organisasi Pramuka dan lulus pada tahun 2018. Setelah menyelesaikan SMA , penulis di terima di Perguruan Tinggi Negeri (PTN) melalui jalur seleksi UMK yaitu kampus Universitas Islam Negeri Alauddin Makassar tepatnya di Fakultas Ushuluddin Filsafat dan Politik jurusan Sosiologi Agama. Selama masa perkuliahan peneliti mengikuti organisasi Pergerakan Mahasiswa Islam Indonesia (PMII) dan Organda Kabupaten Bone.

Berkat petunjuk dan pertolongan dari Allah Swt, dan doa dari kedua orang tua serta keluarga selama menjalani proses perkuliahan di Universitas Islam Negeri Alauddin Makassar sehingga peneliti dapat menyelesaikan studi dengan baik. Satu hal luar biasa yang selalu peneliti syukuri bahwa selalu ada jalan ketika doa dan usaha itu senantiasa beriringan.

UNIVERSITAS ISLAM NEGERI
ALAUDDIN
M A K A S S A R