

**Pengintegrasian Nilai-Nilai Kearifan Lokal Masyarakat Adat *Ammatoa*  
dalam Interaksi Sosial di SMAN 18 Bulukumba**



**Skripsi**

Diajukan Untuk Memenuhi Salah Satu Syarat Meraih Gelar Sarjana  
Sosial (S.Sos) Program Studi Sosisologi Agama  
Fakultas Ushuluddin dan Filsafat  
UIN Alauddin Makassar

Oleh:

**ANDI ROSMAWATI**

**30400118011**

**UNIVERSITAS ISLAM NEGERI  
ALAUDDIN  
MAKASSAR  
FAKULTAS USHULUDDIN DAN FILSAFAT  
UIN ALAUDDIN MAKASSAR**

**2022**

## PERNYATAAN KEASLIAN SKRIPSI

Mahasiswa yang bertanda tangan di bawah ini:

Nama : Andi Rosmawati  
NIM : 30400118011  
Tempat/Tanggal Lahir : Teteaka, 08 September 2000  
Jurusan : Sosiologi Agama  
Fakultas : Ushuluddin dan Filsafat  
Alamat : Kelurahan Tanah Jaya Kecamatan Kajang  
Kabupaten Bulukumba  
Judul : Pengintegrasian Nilai-Nilai Kearifan Lokal  
Masyarakat Adat *Ammato* dalam Interaksi  
Sosial di SMAN 18 Bulukumba

Menyatakan dengan sesungguhnya dan penuh kesadaran bahwa skripsi ini benar adalah hasil karya sendiri. Jika di kemudian hari terbukti bahwa ia merupakan duplikat, tiruan, plagiat, atau dibuat oleh orang lain, sebagian atau seluruhnya, maka skripsi dan gelar yang diperoleh karenanya batal demi hukum.

Gowa, 20 Maret 2022

Penyusun,

Andi Rosmawati  
NIM: 30400118011



KEMENTERIAN AGAMA  
UNIVERSITAS ISLAM NEGERI ALAUDDIN MAKASSAR  
FAKULTAS USHULUDDIN DAN FILSAFAT





Kampus I Jl. Sultan Alauddin No.63 Makassar Tlp (0411) 864924 Fax. 864923  
Kampus II Jl. Sultan Alauddin No.63 Samata Gowa Tlp (0411) 424835 Fax. 4248

PENGESAHAN SKRIPSI

Skripsi yang berjudul, "Pengintegrasian Nilai-Nilai Kearifan Lokal Masyarakat Adat Ammatoa Dalam Interaksi Sosial Di SMAN 18 Bulukumba", yang disusun oleh Andi Rosmawati, NIM: 30400118011, mahasiswa Prodi Sosiologi Agama pada Fakultas Ushuluddin dan Filsafat UIN Alauddin Makassar, telah diuji dan dipertahankan dalam sidang munaqasyah yang diselenggarakan pada hari Senin, tanggal 27 Juni 2022, bertepatan dengan tanggal 27 Zulkaidah 1443 H, dinyatakan telah dapat diterima sebagai salah satu syarat untuk memperoleh gelar Sarjana Sosial (S.Sos) pada Prodi Sosiologi Agama (dengan beberapa perbaikan).

Gowa, 27 Juni 2022 M.  
27 Zulkaidah 1443 H

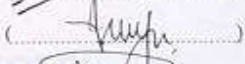
DEWAN PENGUJI:

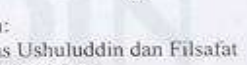
Ketua	: Dr. Abdullah, S. Ag. M. Ag	
Sekretaris	: Dr. Asrul Muslim, S. Ag. M. Pd	
Munaqisy I	: Dr. Hj. Marhaeni Saleh, M. Pd	
Munaqisy II	: Dr. Abd. Ghany, S.Th. I, M. Th. I	
Pembimbing I	: Dr. Wahyuni, S. Sos, M. Si	
Pembimbing II	: Dr. Santri Sahar, M. Si	

Diketahui oleh:  
Dekan Fakultas Ushuluddin dan Filsafat  
UIN Alauddin Makassar,



  
Dr. Muhsin, S. Ag. M. Th. I  
NIP. 19711125 199703 1 001

## KATA PENGANTAR

بِسْمِ اللَّهِ الرَّحْمَنِ الرَّحِيمِ

*Alhamdulillah*, puji syukur peneliti panjatkan kepada Allah swt atas segala rahmat dan hidayah-Nya yang tak terhingga, sehingga peneliti dapat menyusun dan menyelesaikan skripsi ini sebagai syarat untuk mendapatkan gelar sarjana Sosiologi Agama (S. Sos) dengan baik dan lancar. Allah telah menguatkan dan memberikan petunjuk ditengah ketidaksanggupan menghadapi masalah dalam penyusunan skripsi ini, sehingga peneliti dapat menyelesaikan skripsi ini yang berjudul **“Pengintegrasian Nilai-Nilai Kearifan Lokal Masyarakat Adat Ammatoa dalam Interaksi Sosial di SMAN 18 Bulukumba”**.

Shalawat serta salam senantiasa tercurahkan kepada baginda Rasul Nabi Muhammad saw beserta seluruh keluarga dan sahabat-sahabatnya yang telah menyampaikan petunjuk dan menuntun ke jalan yang benar. Beliau merupakan hamba Allah swt yang benar dalam ucapan dan perbuatannya, yang diutus sebagai cahaya yang terang bagi umat manusia sekaligus sebagai suri tauladan yang baik bagi umat manusia.

Keberhasilan dalam penyelesaian skripsi ini tidak hanya terletak pada diri peneliti semata, banyaknya pihak memberikan sumbangsih khususnya ayahanda Andi Rusli dan ibunda tercinta Kamoria yang telah mencurahkan cinta dan kasihnya dalam mendidik, membesarkan dan menafkahi serta keluarga besar peneliti yang telah memberikan doa, dukungan, bantuan serta motivasi yang tidak pernah putus dan tidak mampu terbalaskan dengan apapun. Peneliti menyadari bahwa dalam penyusunan dan penyelesaian skripsi ini memiliki banyak keterbatasan baik pemikiran dan

kemampuan. Peneliti dalam kesempatan ini pula menyampaikan permohonan maaf dan rasa terima kasih yang sebesar-besarnya kepada:

1. Prof. H. Drs. Hamdan Juhannis, M.A., Ph.D. selaku Rektor dan Wakil Rektor I Bidang Akademik Prof Dr. H. Mardan, M.Ag. Wakil Rektor II Bidang Administrasi Umum dan Perencanaan Keuangan Prof Dr. H. Wahyuddin, M.Hum. Wakil Rektor III Bidang Kemahasiswaan Prof. Dr. H Darussalam, M.Ag. dan Wakil Rektor IV Bidang Kerjasama dan Pengembangan Lembaga yakni Dr. H. Kamaluddin Abunawas, M.Ag.
2. Dr. Muhsin, S. Ag. M.Th.I selaku Dekan Fakultas Ushuluddin dan Filsafat bersama Dr. Hj. Rahmi Darmis, M. Ag selaku Wakil Dekan I, Dr. Hj. Darmawati, M.Hi selaku Wakil Dekan II, dan Dr. Abdullah Thalib, M. Ag selaku Wakil Dekan III Fakultas Ushuluddin dan Filsafat Universitas Islam Negeri Alauddin Makassar.
3. Dr. Wahyuni S.Sos, M. Si selaku Ketua Jurusan Sosiologi Agama Fakultas Ushuluddin dan Filsafat sekaligus pembimbing I yang sejak awal bertemu hingga sekarang menjadi ibu serta pendidik terbaik bagi peneliti.
4. Dr. Asrul Muslim, S.Ag, M. Pd selaku Sekretaris Jurusan Sosiologi Agama Fakultas Ushuluddin dan Filsafat UIN Alauddin Makassar.
5. Dr. Santri Sahar, M. Si selaku pembimbing II, terima kasih peneliti ucapkan tiada henti atas dukungan semangat dan masukan sehingga skripsi ini terselesaikan dengan baik.
6. Dr. Hj. Marhaeni Saleh, M. Pd selaku penguji I yang dengan segala rasa berterima kasih atas kritikan dan saran yang luar biasa dan sangat membantu penulis dalam melengkapi skripsi ini.

7. Dr. Abdul Gani, M. Th. I selaku penguji II yang telah menguji dan memberikan masukan serta arahan dalam menyempurnakan skripsi ini dengan baik.
8. Kepala perpustakaan pusat Universitas Islam Negeri Alauddin Makassar beserta jajarannya, yang telah menyediakan referensi yang dibutuhkan dalam penyusunan sampai penyelesaian skripsi ini.
9. Seluruh dosen jurusan Sosiologi Agama serta seluruh Staf akademik Fakultas Ushuluddin dan Filsafat yang telah menyalurkan ilmunya dan telah memberikan pelayanan yang baik kepada penulis selama berada di bangku kuliah.
10. Teman-teman seperjuangan di jurusan Sosiologi Agama angkatan 2018 M khususnya SOA 1 dan teman-teman KKN yang telah memotivasi penulis untuk segera menyelesaikan studi serta dukungan moral yang selalu menjadi kenangan dalam hati.
11. Seluruh informan yang telah membantu dalam penelitian ini, dan semua pihak yang tak bisa penulis sebutkan satu persatu.
12. *Last but not least, i wanna thank for believing in me, i wanna thank me for doing all this hard work, i wanna thank me for having no days off, i wanna thank me never quitting.*

Akhirnya, penulis menyadari dalam skripsi ini masih banyak kekurangan, oleh karena itu penulis terbuka menerima saran dan kritikan yang sifatnya membangun demi penyempurnaan penulisan skripsi ini. Mengiringi penghargaan dan ucapan terima kasih tersebut penulis hanya mampu bermohon dan penuh harap kepada Allah swt, karena penulis menyadari *Di atas segalanya ingatlah bahwa ada*

*Allah menurunkan pertolongan kepada mereka yang mau membantu sesamanya dan dirinya sendiri. Berbuatlah seakan semuanya bergantung padamu, berdoaalah seakan semuanya bergantung pada Allah swt. Hanya kepada Allah swt sajalah penulis serahkan segalanya, semoga kerja ini terhitung sebagai amal untuk kepentingan umat manusia dan dunia pendidikan. Amin.*

Gowa, 20 maret 2022

Penulis,

**Andi Rosmawati**  
**NIM: 30400118011**



UNIVERSITAS ISLAM NEGERI  
**ALAUDDIN**  
M A K A S S A R

## DAFTAR ISI

HALAMAN SAMPUL.....	i
PERNYATAAN KEASLIAN SKRIPSI.....	ii
KATA PENGANTAR .....	iii
DAFTAR ISI.....	vii
ABSTRAK .....	xi
<b>BAB I PENDAHULUAN</b>	
A. Latar Belakang .....	1
B. Fokus Penelitian dan Deskripsi Fokus.....	6
C. Rumusan Masalah.....	8
D. Kajian Pustaka .....	8
E. Tujuan dan Kegunaan Penelitian .....	10
<b>BAB II TINJAUAN TEORITIS</b>	
A. Pengintegrasian .....	12
B. Kearifan Lokal.....	14
C. Interaksi Sosial .....	18
D. Teori Interaksionisme Simbolik .....	25
E. Interaksi Sosial dalam Pandangan Islam .....	31
<b>BAB III METODE PENELITIAN</b>	
A. Jenis Penelitian dan Lokasi Penelitian.....	34
B. Pendekatan Penelitian.....	35
C. Sumber Data .....	35
D. Metode Pengumpulan Data .....	36
E. Instrumen Penelitian .....	37



F. Teknik Penentuan Informan .....	38
G. Teknik Pengelolaan Data.....	39
<b>BAB IV HASIL DAN PEMBAHASAN</b>	
A. Gambaran Umum Lokasi Penelitian .....	41
B. Proses Pewarisan Nilai-Nilai Kearifan Lokal Masyarakat Adat <i>Ammatoa</i> di SMAN 18 Bulukumba .....	50
C. Proses Pengintegrasian Nilai-Nilai Kearifan Lokal Masyarakat Adat <i>Ammatoa</i> dan Nilai-Nilai Umum yang diajarkan di SMAN 18 Bulukumba .....	59
D. Faktor Pendukung dan Penghambat Pengintegrasian Nilai-Nilai Kearifan Lokal Masyarakat Adat <i>Ammatoa</i> dalam Interaksi Sosial di SMA Negeri 18 Bulukumba .....	72
<b>BAB V PENUTUP</b>	
A. Kesimpulan .....	76
B. Implikasi Penelitian.....	78
DAFTAR PUSTAKA .....	79
<b>LAMPIRAN</b>	
<b>PEDOMAN WAWANCARA</b>	
<b>DATA INFORMAN</b>	
<b>RIWAYAT HIDUP</b>	

## ABSTRAK

**Nama : Andi Rosmawati**  
**Nim : 30400118011**  
**Judul : Pengintegrasian Nilai-Nilai Kearifan Lokal Masyarakat Adat *Ammatoa* dalam Interaksi Sosial di SMAN 18 Bulukumba**

---

Skripsi ini mengemukakan tiga rumusan masalah yaitu : 1) Bagaimana proses pewarisan nilai-nilai kearifan lokal masyarakat adat *Ammatoa* di SMAN 18 Bulukumba. 2) Bagaimana proses pengintegrasian nilai-nilai kearifan lokal masyarakat adat *Ammatoa* dan nilai-nilai umum yang diajarkan di SMAN 18 Bulukumba. 3) Apa faktor pendukung dan faktor penghambat pengintegrasian nilai-nilai kearifan lokal masyarakat adat *Ammatoa* dalam interaksi sosial di SMAN 18 Bulukumba.

Penelitian yang digunakan yaitu penelitian lapangan (*field research*) jenis penelitian deskriptif kualitatif. Pendekatan yang digunakan yaitu pendekatan sosiologis. Data dari hasil penelitian ini bersumber dari data primer dan data sekunder. Metode yang menggunakan metode observasi, wawancara, dan dokumentasi, sedangkan teknik pengumpulan data yang digunakan yaitu reduksi data, penyajian data dan penarikan kesimpulan.

Hasil penelitian menunjukkan bahwa : 1) Proses Pewarisan nilai kearifan lokal masyarakat adat *Ammatoa* di SMAN 18 Bulukumba sangat di pengaruhi oleh upaya guru memanfaatkan kondisi untuk mendapatkan kepercayaan para peserta didik, dalam hal ini kepercayaan memberikan peneladanan sikap terhadap peserta didik, agar dapat menjadi usaha sadar yang bertujuan untuk mewariskan nilai-nilai kearifan lokal masyarakat adat *Ammatoa*. Nilai-nilai yang diwariskan antara lain *Pammopporang*, *Sipakatau*, *Sipakainga*, dan *Tallasa Kamase-mase*. 2) Proses pengintegrasian nilai-nilai kearifan lokal masyarakat adat *Ammatoa* di SMAN 18 Bulukumba yakni pengintegrasian nilai *Tallasa Kamase-mase* dengan nilai aturan yang berlaku dalam lingkungan sekolah, merupakan suatu proses perubahan perilaku untuk mendewasakan dan melatih peserta didik menjadi lebih baik lagi. Proses pengintegrasian nilai *tallasa kamase-mase* dapat dilakukan dengan berbagai cara melalui nilai dari korelasi mata pelajaran yang terkait seperti ilmu pengetahuan sosial, bahasa daerah, dan seni budaya. 3) Faktor pendukung dan penghambat pengintegrasian : a) Faktor pendukung, komitmen yang luar biasa dari para pendidik dengan peran yang penting dalam mengintegrasikan nilai-nilai kearifan lokal masyarakat adat *Ammatoa* dalam interaksi sosial di sekolah, mengajarkan dan memberikan arahan untuk pembentukan karakter siswa, serta dukungan pemerintah dan tokoh masyarakat setempat. b) faktor penghambat pembahasan mengenai nilai-nilai kearifan lokal itu sendiri yang masih di anggap kurang menarik oleh peserta didik dan kurangnya bahan bacaan terkait nilai-nilai lokal yang tersedia di perpustakaan sekolah.

Implikasi diharapkan : 1) Demi mengintegrasikan nilai-nilai kearifan lokal dalam interaksi sosial guru diharapkan mampu berbuat lebih baik lagi dan selaras dengan sikap dan perilaku. 2) Memberi perhatian khusus pada siswa yang kurang berminat terhadap nilai-nilai kearifan lokal masyarakat adat *Ammatoa*. 3) Adanya kerja sama antara semua pihak, baik kepala sekolah, guru, dan kesadaran peserta didik untuk mencapai tujuan dari nilai-nilai luhur budaya lokal yang diterapkan dalam interaksi sosial.

# BAB I

## PENDAHULUAN

### ***A. Latar Belakang***

Manusia adalah ciptaan Tuhan yang telah diberikan berbagai potensi.<sup>1</sup> Setidaknya manusia diberikan panca indera dalam hidupnya, yang tentunya potensi yang dimilikinya harus digunakan sebaik mungkin. sebagai pedoman dalam menjangkan kehidupannya. Upaya memaksimalkan setiap potensi yang dimiliki sebagai manusia, tentunya harus ada sesuatu yang mengarahkan dan membimbingnya, agar hal tersebut dapat berjalan terarah dan sesuai dengan apa yang diharapkan.

Setiap bagian dalam siklus kehidupan manusia tidak akan pernah lepas dari faktor sosial dan budaya. Selama aktivitas manusia, tidak mungkin terlepas dari kelompok manusia lainnya.<sup>2</sup> Manusia adalah makhluk sosial karena memerlukan kehadiran dan bantuan serta peran orang lain.

Fenomena sosial yang terjadi dalam masyarakat saat ini yaitu terkikisnya identitas bangsa dan meningkatnya identitas baru yang dibentuk dunia global, akibat adanya perubahan nilai dalam berinteraksi sosial. Seperti, melunturnya rasa ketidak hormatan, kurangnya rasa saling menghargai, hilangnya solidaritas, ketidak pedulian antar sesama, dan kurangnya empati dalam membantu, dan lainnya. Jika masalah ini tidak dikendalikan maka mengakibatkan melemahnya budaya dalam berinteraksi sosial. Satu sisi budaya global dapat membuka cakrawala ideologis masyarakat, namun disisi lain dapat meracuni kehidupan generasi muda, yang terlihat dari

---

<sup>1</sup>Said Agil Husain Al-Munawir, *Fikh Hubungan Antar Agama*, (Cet. II; Jakarta: Ciputra Press, 1999), h. 77.

<sup>2</sup>Dewi Lestari, “*Interaksi Sosial dan Pesan Budaya Sebagai Landasan Pendidikan*”. *Jurnal Pendidikan*, Vol. XII, No. I (2019), h. 135-140 .

kehidupan yang dapat melahirkan kebudayaan global oleh sebab itu, pentingnya akan pemahaman identitas suatu bangsa yang menjadi landasan kuat sebagai benteng pertahanan dalam melindungi pengaruh negatif kebudayaan global, sehingga nilai dalam perilaku interaksi sosial tetap terjaga dengan mengedepankan rasa saling menghormati dan menghargai, menjunjung tinggi nilai kejujuran, sopan santun dan solidaritas.

Warisan dan kearifan lokal menjadi bagian penting dalam menumbuhkan dan membangun jati diri. Budaya memberikan kontribusi yang besar dalam membentuk karakter bangsa yang tergerus oleh pengaruh global. Tantangan kehidupan global menuntut generasi muda yang berkepribadian, mandiri, kreatif, dan bersemangat (motivasi), dan mampu menyesuaikan diri dengan perubahan yang terjadi, bukan hanya generasi muda yang menguasai pengetahuan teknis, tetapi lemah akan kepribadiannya.<sup>3</sup> Karunia keragaman budaya juga kondisi tersebut diperkaya dengan hadirnya beberapa kearifan lokal masyarakat adat.

Kearifan lokal masyarakat adat merupakan kelompok masyarakat dengan sistem sosial yang mandiri sesuai dengan nilai-nilai yang dianutnya. Masyarakat adat memilih jalan hidupnya sendiri, dari pada mengikuti kebudayaan mayoritas. Perbedaan ini membuat masyarakat adat sebagai komunitas minoritas dan dipandang berbeda dari masyarakat umumnya yang bertindak sebagai mayoritas. Tidak berlebihan jika dikatakan masyarakat adat merupakan para penjaga warisan. Kearifan lokal merupakan pandangan setempat yang sifatnya penuh kearifan, bijaksana, bernilai baik, yang tertanam dan diikuti oleh anggota masyarakat. Kearifan lokal juga

---

<sup>3</sup>Warigan, "Pengembangan Karakter Berbasis Kearifan Lokal Hamemayu Hayuning Bawana", *Jurnal Pendidikan Karakter*, Vol IV, No. 3 (2012), h. 331.

dipengaruhi oleh kebudayaan dari masing-masing daerah, sehingga keanekaragaman budaya akan berpotensi menghasilkan kearifan lokal yang memiliki ciri khas yang berbeda-beda. Keanekaragaman budaya merupakan kekayaan yang dimiliki oleh bangsa Indonesia, diantaranya terdiri atas sistem budaya lokal yang lahir dan berkembang di setiap suku bangsa di Indonesia.<sup>4</sup> Keanekaragaman budaya yang beragam semestinya dapat menjadikan masyarakat menjadi satu dan memegang tinggi toleransi antar budaya yang berbeda, sehingga dapat menjadikan hubungan antar masyarakat menjadi harmonis seperti yang terkandung dalam QS. Al-Hujurat/49 : 13.

يَا أَيُّهَا النَّاسُ إِنَّا خَلَقْنَاكُمْ مِنْ ذَكَرٍ وَأُنْثَىٰ وَجَعَلْنَاكُمْ شُعُوبًا وَقَبَائِلَ لِتَعَارَفُوا إِنَّ أَكْرَمَكُمْ عِنْدَ اللَّهِ أَتْقَىٰكُمْ إِنَّ اللَّهَ عَلِيمٌ خَبِيرٌ

Terjemahnya:

Wahai manusia! sungguh, kami telah menciptakan kamu dari seorang laki-laki dan seorang perempuan, kemudian kami jadikan kamu berbangsa-bangsa dan bersuku-suku agar kamu saling mengenal. Sungguh, yang paling mulia di antara kamu di sisi Allah ialah orang yang paling bertakwa. Sungguh, Allah maha mengetahui, maha teliti.<sup>5</sup>

Surah Al Hujurat ayat 13 dalam tafsir Al-Misbah menjelaskan bahwa sesungguhnya semua manusia derajat kemanusiaanya sama disisi Allah, tidak ada perbedaan antara satu suku dan yang lainnya dan tidak ada perbedaan pada nilai

<sup>4</sup>Latifah Nuraini, "Integrasi Nilai Kearifan Lokal dalam Pembelajaran Matematika SD/MI Kurikulum 2013", *Jurnal Pendidikan Matematika*, vol I. No 2. (2018), h. 9.

<sup>5</sup>Kementrian Agama RI, *Al-Qur'an dan terjemahnya* (Bandung : Syamil Qur'an 2012), h.517.

kemanusiaan antara laki-laki dan perempuan, sesungguhnya orang yang paling mulia di antara kamu disisi Allah ialah orang yang paling bertaqwa.<sup>6</sup>

Proses terbentuknya suku bangsa terjadi akibat interaksi antar individu dan antar kelompok manusia sehingga membentuk satu komunitas sosial yang lebih besar. Manusia ditakdirkan bersuku-suku dan berbangsa-bangsa untuk saling mengenal, hal ini berarti bahwa memiliki kecenderungan untuk memperkenalkan dirinya dan mengenal orang lain, yang mungkin lebih populer dengan istilah proses sosialisasi, sosialisasi tidak akan terwujud tanpa adanya proses interaksi.<sup>7</sup>

Interaksi sosial manusia dipengaruhi oleh beberapa media sosialisasi yang dapat mempengaruhi kepribadian seperti, *keluarga*, teman, sekolah, media massa, dan lingkungan kerja. Memasuki abad ke 21 yang dikenal dengan zaman terbuka atau era lintas batas (globalisasi) yang ditandai dengan kemajuan ilmu pengetahuan dan teknologi yang berdampak terhadap perubahan perilaku sosial manusia. kehidupan masyarakat juga akan mengalami banyak perubahan hasil dari era globalisasi, yang memiliki berbagai dampak, baik yang bersifat positif maupun bersifat negatif. Pengaruh tersebut sangat mudah masuk melalui berbagai alat digital seperti telepon pintar, televisi dan masih banyak lagi. Sangat penting bagi masyarakat untuk menerapkan nilai-nilai kearifan lokal sebagai dasar perilaku positif dalam melakukan interaksi di dunia sosial.

Nilai-nilai kearifan lokal masyarakat, bukan hanya berfokus pada ajaran agamanya masing-masing tetapi juga berlandaskan pada kearifan lokal (*local genius*)

---

<sup>6</sup>M. Quraish Shihab. *Tafsir Al-Misbah: Pesan, Kesan dan Keserasian Al-Qur'an*, (Jakarta: Lentera Hati 2002), h. 263.

<sup>7</sup>Asrul Muslim, "Interaksi Sosial dalam Masyarakat Multietnis". *Jurnal Diskursus Islami*, vol I, No. 3, (Desember 2013), h. 485.

yang telah diturunkan dari generasi ke generasi.<sup>8</sup> Masuknya berbagai macam budaya luar dalam lingkungan masyarakat, terutama pada lingkungan sekolah membuat perubahan pada pola interaksi sosial, baik pada interaksi sosial antar siswa maupun siswa dengan guru. Pengintegrasian nilai-nilai kearifan lokal masyarakat adat *Ammatoa* menjadi fokus penanaman sebagai pedoman dalam berinteraksi antar sesama dalam lingkungan sekolah.

Nilai-nilai moral yang berdasar pada kearifan lokal (*local genius*) memegang kontribusi yang sangat esensial, tidak hanya dalam komunikasi sosial tetapi juga dalam menjaga kesatuan dan integritas bangsa yang hidup dibawah terjangan ideologi agama yang berlainan.<sup>9</sup> Perbedaan Ideologi agama di dalam masyarakat jika tidak diperkuat dengan nilai moral yang berbasis kearifan lokal, akan mudah menimbulkan konflik.

Nilai-nilai kearifan lokal masyarakat adat *Ammatoa* percaya dengan istilah *pasang* yang mengandung nilai dan adat istiadat yang melingkupi aktivitas yang mereka lakukan. Nilai-nilai yang terkandung meliputi *siri'* (malu), *kasipali* (pantangan), kejujuran, *sa'bara* (sabar), *tabe'* (permisi), *rera* (menolong), dan *tallasa kamase-mase* (hidup sederhana), yang harus dimiliki setiap masyarakat adat *Ammatoa* nilai tentang rasa yang dianggap sebagai nilai positif dan berharga bagi kehidupan mereka. Nilai-nilai kearifan lokal masyarakat adat *Ammatoa* perlu diintegrasikan atau ditanamkan dalam proses interaksi sosial di sekolah, sebab nilai

---

<sup>8</sup>Warigan, *Pengembangan Model Pendidikan Kearifan Lokal di Wilayah Provinsi DIY dalam Mendukung Perwujudan Visi Pembangunan DIY Menuju Tahun 202*, (Cet I, Yogyakarta : Biro Administrasi Pembangunan, 2010), h. 7.

<sup>9</sup>Indra Tjahyadi, Hosnol Wafa, Moh. Zamroni, *Kajian Budaya Lokal*, (Cet, I; Bandung: Pangan Press; 2019), h. 47.

kearifan lokal masyarakat adat *Ammatoa* dinilai sangat relevan untuk ditanamkan pada para peserta didik saat ini.

Nilai-nilai kearifan lokal yang lama kelamaan terancam punah membuat kecemasan tersendiri akan kelanjutan generasi bangsa akibat dari dampak negatif kebudayaan asing yang merubah sikap dalam berinteraksi, untuk itu diperlukan media yang dapat mewariskan dan menanamkan nilai-nilai tersebut dalam masyarakat dan salah satunya melalui lembaga formal atau sekolah.

Proses pengintegrasian nilai-nilai kearifan lokal masyarakat adat *Ammatoa* dapat dilakukan dengan berbagai cara, baik dalam pengemasan bahan mata pelajaran formal, pembelajaran non formal, menjalin hubungan harmonis dengan memberikan arahan dan untuk menyeleksi nilai. Sehingga pembelajaran tidak menitikberatkan pada pendidikan intelektual kecerdasan anak, tetapi juga pada perkembangan kepribadian secara menyeluruh terhadap kepribadianya, sehingga dapat menjadikan dirinya menjadi manusia arif dan bijaksana.

Salah satu sekolah yang dekat dengan kearifan lokal adat *Ammatoa* dan diduga melaksanakan pengintegrasian nilai-nilai kearifan lokal masyarakat adat *Ammatoa* adalah SMAN 18 Bulukumba dikarenakan lokasi SMAN 18 Bulukumba masih berada di kawasan wilayah *Ammatoa*. Peneliti tertarik untuk melakukan penelitian di lokasi tersebut, oleh karena itu peneliti mengambil judul “Pengintegrasian Nilai-Nilai Kearifan Lokal Masyarakat Adat *Ammatoa* dalam Interaksi Sosial di SMA Negeri 18 Bulukumba”.



## **B. Fokus Penelitian dan Deskripsi Fokus**

### 1. Fokus Penelitian

Fokus Penelitian adalah batasan bagi penulis agar jelas ruang lingkup yang akan diteliti. Maka penelitian ini difokuskan pada proses interaksi sosial dengan menerapkan nilai yang terkandung dalam *pasang* adat *Ammatoa* yaitu sikap tolong menolong (*rera*), hidup sederhana (*tallasa kamase-mase*), kejujuran dan saling menghargai dalam lingkungan SMAN 18 Bulukumba.

### 2. Deskripsi Fokus

Berdasarkan fokus penelitian di atas, maka dapat dideskripsikan berdasarkan substansi permasalahan dan substansi pendekatan penelitian ini maka penulis memberikan deskripsi fokus sebagai berikut:

#### a. Pengintegrasian

Pengintegrasian merupakan proses penyatuan nilai-nilai kearifan lokal masyarakat adat *Ammatoa* dengan sistem pengajaran di SMAN 18 Bulukumba.

#### b. Kearifan Lokal

Kearifan Lokal merupakan kebiasaan atau budaya yang telah diterapkan oleh para leluhur yang diturunkan dari generasi ke generasi dan dipertahankan sampai sekarang, dalam hal ini merupakan kearifan lokal adat *Ammatoa*, yaitu *tallasa kamase-mase* (hidup sederhana), *Sipakainga* (saling mengingatkan), *Pammopporang* (memaafkan), dan *Sipakatau* (saling menghargai).

#### c. Masyarakat Adat *Ammatoa*

Masyarakat adat *Ammatoa* adalah masyarakat adat suku Kajang yang masih erat kebudayaannya dalam menjaga dan melindungi peradaban mereka sampai saat ini.

#### d. Interaksi Sosial

Interaksi sosial merupakan hubungan-hubungan yang terjadi di lingkungan sekolah yang dilakukan oleh siswa dengan siswa, siswa dengan guru, maupun hubungan yang dilakukan secara berkelompok baik dilakukan secara langsung maupun tidak langsung dan menghasilkan respon balik antara yang satu dengan yang lainnya.

### **C. Rumusan Masalah**

Berdasarkan uraian pada latar belakang masalah yang telah dipaparkan di atas, maka permasalahan yang akan dianalisis dalam penelitian ini adalah:

1. Bagaimana proses pewarisan nilai-nilai kearifan lokal masyarakat adat *Ammatoa* di SMAN 18 Bulukumba?
2. Bagaimana proses pengintegrasian nilai-nilai kearifan lokal masyarakat adat *Ammatoa* dan nilai-nilai umum yang diajarkan di SMAN 18 Bulukumba?
3. Apa faktor pendukung dan penghambat pengintegrasian nilai-nilai kearifan lokal masyarakat adat *Ammatoa* dalam interaksi sosial di SMA Negeri 18 Bulukumba?

### **D. Kajian Pustaka**

Peneliti mengambil informasi dari penelitian-penelitian sebelumnya sebagai dasar perbandingan, baik dari kekurangan ataupun kelebihan yang sudah ada. Peneliti juga mencari informasi dari buku-buku maupun skripsi, untuk memperoleh informasi

yang ada sebelumnya tentang teori yang berkaitan dengan judul yang digunakan untuk memperoleh landasan teori ilmiah.

Pertama penelitian yang dilakukan oleh Novia Fitri Istiawati 2016 dengan judul, Pendidikan Karakter Berbasis Nilai-Nilai Kearifan Lokal Adat *Ammatoa* dalam Menumbuhkan Karakter Konservasi. Metode yang digunakan adalah metode kualitatif dan metode etnografi. Melalui implementasi pendidikan kearifan lokal diharapkan tercipta sistem pendidikan yang mampu menyiapkan sumber daya manusia berkualitas dan siap bersaing di era global, namun memiliki nilai-nilai karakter, kepribadian, moral, dan etika yang baik. Melalui pendidikan kearifan lokal diharapkan potensi dan kekayaan daerah dapat dikembangkan secara optimal bagi kepentingan masyarakat. Persamaan penelitian ini sama-sama menggunakan metode penelitian kualitatif, sedangkan perbedaan penelitian sebelumnya membahas mengenai menumbuhkan karakter konservasi sedangkan penelitian ini membahas interaksi sosial di lingkungan sekolah.<sup>10</sup>

Kedua penelitian yang dilakukan Supriadi 2013 dengan judul, Kearifan Lokal Suku Kajang dalam Penataan Kajang. Ajaran *pasang ri* Kajang dalam penelitian ini bertujuan untuk menemukan pesan berupa pengetahuan lokal, seperti nilai *kamase-mase* yang mengangkat tentang kebersahajatan dan pemanfaatan ruang dengan asas secukupnya. Kemudian didialogkan dengan teori perencanaan yang mempertimbangkan aspek pertimbangan budaya lokal dalam perencanaan. Persamaan Penelitian dengan penelitian terdahulu sama-sama membahas nilai-nilai kearifan lokal Kajang, perbedaan penelitian sebelumnya membahas penataan Kajang,

---

<sup>10</sup>Novia Fitri Istiawati, "Pendidikan Karakter Berbasis Nilai-Nilai Kearifan Lokal Adat *Ammatoa* dalam Menumbuhkan Karakter Konservasi, *Jurnal Cendikia*". Vol. X, No 1, (2016), h. 10.

sedangkan penelitian ini membahas pengintegrasian nilai Kearifan lokal *Ammatoa* dalam interaksi sosial.<sup>11</sup>

Ketiga penelitian yang dilakukan Idham Misbah, dan Andi Wahyudi Adriyan 2020 dengan judul *Gaya Hidup Kamase-Masea (Simplicity) Masyarakat Suku Ammatoa Kajang*. Menggunakan metode dekskriptif kualitatif, pendekatan yang digunakan adalah pendekatan sosiologis karena menggunakan pendekatan sosiologis dapat dipahami tentang masyarakat pada umumnya. Persamaan penelitian dengan penelitian terdahulu sama-sama menggunakan metode kualitatif, perbedaan penelitian sebelumnya yakni menggunakan teori konsesnsus sedangkan penelitian ini menggunakan teori interaksionisme simbolik.<sup>12</sup>

Keempat penelitian yang dilakukan oleh Sudirman 2017 dengan judul *Proses Interaksi Sosial Komunitas Adat Kajang di Desa Tanah Towa Kecamatan Kajang Kabupaten Bulukumba*, dengan menggunakan metode penelitian kualitatif deskriptif. Berdasarkan hasil penelitian tersebut dapat diketahui bahwa interaksi sosial komunitas adat Kajang di Desa Tanah Towa berpegang pada *pasang ri* Kajang yakni antara individu dengan individu, individu dengan kelompok, dan kelompok dengan kelompok.<sup>13</sup> Persamaan penelitian dengan penelitian terdahulu sama-sama membahas interaksi sosial, perbedaan penelitian sebelumnya yaitu pada lokasi penelitian yaitu di Desa Tanah Towa Kecamatan Kajang Kabupaten Bulukumba, sedangkan lokasi penelitian ini dilakukan di SMAN 18 Bulukumba

---

<sup>11</sup>Supriadi Takwim, *Kearifan Lokal Suku Kajang dalam Penataan Kajang*, (*Jurnal Universitas Gajah Mada* 2013), h. 32.

<sup>12</sup>Idham Misbah, dan Andi Wahyudi Adriyan, *Gaya Hidup Tallasa Kamase-Masea (Simplicity) Masyarakat Suku Ammatoa Kajang*, 2017, h. 11.

<sup>13</sup>Sudirman, "Proses Interaksi Sosial Komunitas Adat Kajang di Desa Tanah Towa Kecamatan Kajang Kabupaten Bulukumba", *Skripsi*, (Makassar: Fak. Dakwah dan Komunikasi Universitas Islam Negeri Alauddin Makassar, 2017), h. 4.

### ***E. Tujuan dan Kegunaan Penelitian***

Berdasarkan pelaksanaan penelitian dan mengungkapkan masalah yang dikemukakan pada sub masalah maka penulis mengemukakan:

1. Tujuan Penelitian
  - a. Untuk mengetahui proses pewarisan nilai-nilai kearifan lokal masyarakat adat *Ammatoa* di SMAN 18 Bulukumba.
  - b. Untuk mengetahui proses pengintegrasian nilai-nilai kearifan lokal *Ammatoa* dan nilai-nilai umum yang diajarkan di SMAN 18 Bulukumba.
  - c. Untuk mengetahui faktor pendukung dan penghambat pengintegrasian nilai-nilai kearifan lokal masyarakat adat *Ammatoa* dalam interaksi sosial di SMA Negeri 18 Bulukumba.

#### 2. Kegunaan Penelitian

Kegunaan yang diperoleh dalam pelaksanaan penelitian ini terbagi dua antara lain:

##### a. Kegunaan Teoritis

- 1) Menambah pengalaman penulis di lapangan, dan berguna sebagai referensi atau tambahan informasi dalam pengembangan ilmu pengetahuan di masa yang akan datang.
- 2) Menambah wawasan pemikiran tentang pengintegrasian nilai-nilai kearifan lokal masyarakat adat *Ammatoa* dalam interaksi sosial di SMA Negeri 18 Bulukumba.
- 3) Penelitian ini dituntut untuk menjadi referensi pengembangan keilmuan yang bersangkutan dengan teori-teori sosial dalam sosiologi.

b. Kegunaan Praktis

- 1) Melalui penelitian ini diharapkan mampu memperkaya basis pengetahuan tentang pengintegrasian nilai-nilai kearifan lokal dalam interaksi sosial di lingkungan sekolah.
- 2) Penelitian ini diharapkan mampu memperdalam ilmu tentang proses pengintegrasikan nilai-nilai kerifan lokal dalam lingkungan sekolah.
- 3) Penelitian ini sangat diperlukan untuk memperoleh gelar Sarjana Sosial (S.Sos) pada Program Studi Sosiologi Agama Fakultas Ushuluddin dan Filsafat Universitas Negeri Islam Makassar.



## BAB II

### TINJAUAN TEORITIS

#### ***A. Pengintegrasian***

##### 1. Pengertian pengintegrasian

Pengintegrasian berasal dari kata integrasi yang berarti keseluruhan. Istilah pengintegrasian memiliki makna pembauran atau penyatuan menurut unsur-unsur yang tidak sama sehingga menjadi kesatuan yang utuh atau bulat.<sup>1</sup> Secara harfiah pengintegrasian berlawanan dengan perpecahan, suatu perilaku yang meletakkan tiap bidang pada kotak yang berlainan.

Pengintegrasian mempunyai persamaan dengan perpaduan, penyatuan, dan penggabungan, dari beberapa objek. Sebagaimana yang dikemukakan oleh Poerwandarminta yang dikutip Trianto, yakni pengintegrasian merupakan penyatuan agar menjadi kesatuan atau kebulatan yang utuh.<sup>2</sup> Pengintegrasian menurut Sanusi merupakan suatu kesatuan yang utuh, tidak terpecah belah dan tercerai berai.

Pengintegrasian mencakup keperluan atau kelengkapan setiap anggota yang membentuk suatu kesatuan dengan menciptakan ikatan yang baik, harmonis dan mesra antara anggota kesatuan.<sup>3</sup> Istilah pengintegrasian digunakan pada banyak situasi yang berhubungan dalam hal pengaitan dan penyatuan beberapa unsur yang dianggap berbeda, baik dari segi sifatnya, nama jenis dan sebagainya.

---

<sup>1</sup>*Kamus Besar Bahasa Indonesia*, (Cet. I; Jakarta; Balai Pustaka, 2007), h.437.

<sup>2</sup>Zinal Abidin Bagir, *Integrasi Ilmu dan Agama*, (Cet. I; Bandung: Mizan Pustaka, 2010), h. 24.

<sup>3</sup>Trianto, *Model Pembelajaran Terpadu dalam Teori dan Praktik*, (Cet. I; Jakarta: Prestasi Pustaka Publisher, 2007) , h. 245.

## 2. Syarat Terjadinya Pengintegrasian

Adapun syarat sehingga terjadinya pengintegrasian antara lain:

- a. Masyarakat merasa bahwa mereka berhasil saling memenuhi kebutuhan mereka.
- b. Masyarakat berhasil membuat kesepakatan (konsensus) bersama mengenai nilai dan norma yang berlaku.
- c. Nilai dan norma sosial itu berlaku cukup lama dan dijalankan secara teratur.

## 3. Bentuk-Bentuk Pengintegrasian

Adapun bentuk-bentuk dari pengintegrasian antara lain:

- a. Pengintegrasian normatif, integrasi yang terjadi akibat adanya norma-norma yang berlaku di masyarakat.
- b. Pengintegrasian fungsional, integrasi yang terbentuk sebagai akibat adanya fungsi-fungsi tertentu dalam masyarakat.
- c. Pengintegrasian koersif, integrasi yang terbentuk berdasarkan kekuasaan yang dimiliki penguasa.

## 4. Faktor-faktor Pendorong Pengintegrasian

Adapun beberapa faktor pendorong pengintegrasian, yaitu:

- a. Adanya toleransi terhadap kebudayaan yang berbeda
- b. Kesempatan yang sama pada bidang ekonomi
- c. Menumbuhkan sikap saling menghargai orang lain dengan kebudayannya
- d. Menumbuhkan sikap yang terbuka pada golongan yang memiliki kekuasaan
- e. Adanya kesamaan dalam unsur kebudayaan
- f. Adanya musuh bersama dari luar.



## **B. Kearifan Lokal**

### **1. Pengertian Kearifan Lokal**

Menurut kamus Inggris-Indonesia kearifan lokal terdiri atas dua kata yakni kearifan (*wisdom*) dan lokal (*local*). Lokal berarti setempat dan *wisdom* berarti kebijaksanaan. *Local wisdom* dapat diartikan sebagai gagasan, pandangan, nilai lokal yang sifatnya bijaksana, penuh kearifan, bernilai baik yang tertanam dan dilaksanakan oleh anggota masyarakat. Menurut Fajriani dalam bukunya *Peranan Kearifan Lokal dalam Pendidikan Karakter*.<sup>4</sup> Kearifan lokal adalah pedoman hidup dan ilmu pengetahuan yang di dalamnya terdapat strategi kehidupan yang berwujud aktivitas yang dilaksanakan oleh masyarakat setempat, dan menjadi solusi dalam menjawab permasalahan dalam memenuhi kebutuhan mereka.

Kearifan lokal adalah identitas budaya suatu bangsa yang menyebabkan bangsa tersebut mampu menyerap atau mengelola kebudayaan yang berasal dari luar atau dari bangsa lain menjadi watak dan kemampuan sendiri.<sup>5</sup> Kearifan lokal merupakan ciri khas etika dan nilai budaya dalam masyarakat lokal yang diturunkan secara turun temurun. Kelangsungan kearifan lokal tercermin pada nilai-nilai yang berlaku pada sekelompok masyarakat tertentu. Nilai-nilai tersebut akan menyatu dengan kelompok masyarakat dan dapat dilihat melalui sikap dan tingkah laku masyarakat dalam kesehariannya.

Kearifan lokal merupakan identitas suatu bangsa yang tumbuh dan berkembang ditengah masyarakat baik dalam bentuk tata aturan norma, kebudayaan,

---

<sup>4</sup>Fajriani,Ulfa. "Peranan Kearifan Lokal dalam Pendidikan Karakter", *Jurnal Sosio Didaktika*, Vol. IV, No. 2 (Januari 2014), h. 124-130.

<sup>5</sup>Wibowo Agus, Gunawan. *Pendidikan Karakter Berbasis Kearifan Lokal di Sekolah*, (cet,I: Yogyakarta:Pustaka Belajar, 2015), h. 15.

bahasa, kepercayaan, dan kebiasaan untuk mempertahankan diri dari kebudayaan asing yang memiliki dampak buruk.

Kebiasaan-kebiasaan yang ada dalam masyarakat adalah bukti bahwa dalam kehidupan masyarakat terdapat budaya yang mengikat dan bertujuan untuk memenuhi kepentingan bersama. Karena dalam budaya terdapat nilai yang senantiasa mendukung terpenuhinya kebutuhan dan kepentingan masyarakat.<sup>6</sup> Nilai-nilai budaya dan kearifan lokal dapat diintegrasikan dalam kehidupan masyarakat, sehingga diperlukan upaya dalam bentuk transformasi nilai-nilai kearifan lokal dalam masyarakat, agar masyarakat dapat mempertahankan dan melaksanakan nilai-nilai kearifan lokal tersebut. Kearifan lokal menggambarkan bagaimana orang berperilaku dalam menghadapi perubahan pada lingkungan fisik. Pengetahuan lokal merupakan hasil dari proses dialektika antar individu dan lingkungan. Pengetahuan lokal merupakan respon dari individu terhadap kondisi lingkungan.

Kearifan lokal dapat diartikan sebagai suatu kekayaan lokal yang memiliki kebajikan hidup, pandangan hidup, (*way of life*) yang mengakomodasi kebijakan (*wisdom*) dan kearifan hidup. Budaya lokal di Nusantara dikenal dengan kearifan lokal yang mengajarkan gotong royong, toleransi, etos kerja, kasih sayang dan peduli, percaya diri, kreatif, kerja keras, dan pantang menyerah, keadilan dan kepemimpinan, baik dan rendah hati, toleransi, cinta damai, dan persatuan. Pada umumnya etika dan nilai moral yang terkandung dalam kearifan lokal diajarkan secara turun temurun, dan diwariskan dari generasi ke generasi.

---

<sup>6</sup>Rasid Yunus, *Nilai-Nilai Kearifan Lokal (Lokal Genius) Sebagai Penguat Karakter Bangsa Studi Empiris Tentang Hulu*, (Cet I ; Yogyakarta : Deepublish, 2015), h. 17.

Kearifan lokal muncul sebagai hasil dari proses kerja kognitif individu dengan tujuan menyesuaikan nilai yang dianggap sebagai pilihan yang paling tepat bagi mereka.<sup>7</sup> Kelompok pengetahuan lokal adalah usaha untuk menghasilkan nilai-nilai bersama sesuai dengan pola hubungan (pengaturan) yang telah mapan dalam suatu lingkungan. Pengetahuan lokal merupakan pengetahuan yang jelas berasal dari periode masa lalu dan berkembang bersama dalam lingkungan masyarakat.

Kearifan lokal tentu memiliki aturan-aturam khusus. Aturan khusus yang dimaksud adalah aturan-aturan yang mengatur aktivitas-aktivitas yang sangat jelas dan terbatas pada ruang lingkup kehidupan kemasyarakatan. Pada tingkat aturan khusus ini sifatnya sangat kongkrit dan tidak terpisahkan dengan sistem hukum dan kehidupan masyarakat.<sup>8</sup> Aturan khusus yang tidak terkait langsung dengan sistem hukum adalah sopan santun dalam pergaulan sehari-hari. Seperti seorang anak mencium tangan orang tua, hal seperti ini tidak diatur secara tertulis namun dilakukan.

## 2. Bentuk-bentuk Kearifan Lokal

Kearifan dalam arti luas bukan hanya berupa kebiasaan dan nilai budaya. Melainkan mencakup semua unsur gagasan, termasuk keterkaitan teknologi, kesehatan, dan estetika.<sup>9</sup> Sedyawati mengemukakan kearifan lokal dapat menjabarkan seluruh warisan budaya, baik yang *tangible* maupun *intangible*.

---

<sup>7</sup>Novia Fitri Istiawati, *Pendidikan Karakter Berbasis Nilai-Nilai Kearifan Lokal Adat Ammatoa dalam Menumbuhkan Karakter Konservasi*, h. 5.

<sup>8</sup>Santri Sahar, *Pengantar Antropologi Integrasi Ilmu dan Agama*, (Cet I ; Makassar: Carabaca, 2015), h. 105.

<sup>9</sup>Sedyawati, *Budaya Indonesia, Kajian Arkeologi, Seni dan Sejarah*, (Cet I ; Jakarta : Raja Grafindo Persada, 2006), h. 16-25.

a. Kearifan lokal berwujud nyata (*tangible*), meliputi aspek-aspek berikut:

- 1) Tekstual, yang meliputi sistem nilai, peraturan khusus yang dituangkan ke dalam bentuk catatan tertulis seperti yang ditemui dalam kitab tradisional primbon, penanggalan dan prasi (budaya yang di tulis pada lembaran daun lontar)
- 2) Bangunan, bangunan tradisional yang kebanyakan berarsitektur tradisional mencerminkan bentuk kearifan lokal. Bangunan vernakular memiliki ciri khas karena proses perkembangan yang mengikuti nenek moyang, baik dari segi pengetahuan, pengalaman hingga teknik yang digunakan.
- 3) Benda cagar budaya, berupa benda alam atau benda buatan manusia, baik bergerak maupun tidak bergerak, berupa kesatuan atau kelompok, atau sisasisanya yang mamiliki hubungan erat dengan kebudayaan dan sejarah perkembangan manusia.

b. Kearifan lokal yang tidak berwujud (*intangible*)

Bentuk kearifan lokal yang tidak berwujud, berupa petuah yang di sampaikan secara lisan dan diturunkan dari generasi ke generasi. Berbentuk lagu-lagu dan mengandung nilai ajaran tradisional.<sup>10</sup> Melalui petuah atau bentuk kearifan lokal yang tak berwujud lainnya, nilai sosial yang diwariskan dalam bentuk lisan yang diturunkan secara turun temurun.

### 3. Ruang Lingkup Kearifan Lokal

Kearifan lokal memiliki cakupan yang sangat banyak dan beragam sehingga sulit untuk mempersempitnya. Warigan mengatakan kearifan lokal lebih memusatkan

---

<sup>10</sup>Sedyawati, *Budaya Indonesia, Kajian Arkeologi, Seni dan Sejarah*, (Cet I ; Jakarta : Raja Grafindo Persada, 2006), h. 16-25.

terhadap letak dari kearifan tersebut, sehingga tidak harus berupa kearifan yang diturunkan dari generasi ke generasi.

Setiap kehidupan manusia terdapat kearifan lokal yang dimana kearifan lokal tersebut tumbuh pada pemikiran dan perilaku.<sup>11</sup> Semua aspek kearifan lokal sangat sulit untuk dipisahkan, jika ada salah satu yang hilang maka kearifan lokal tersebut akan menjadi pudar. Cakupan kearifan lokal dapat meliputi:

- a. Pemikiran, sikap, dan berolah seni. Tindakan dalam berbahasa, bersastra, seperti karya sastra bernuansa filsafat dan sebagainya.
- b. Pemikiran, sikap, dan tindakan dalam berbagai artefak budaya, seperti pedang, candi, dekorasi, lukisan, dan sebagainya.
- c. Pemikiran, sikap, dan tindakan sosial dalam masyarakat, seperti sopan santun. Kearifan yang tidak terlihat dapat berupa gagasan mulia, yang dijadikan sebagai motivasi untuk membangun diri, mempersiapkan hidup yang bijaksana, dan berjiwa mulia.<sup>12</sup> Sebaliknya kearifan lokal yang meliputi hal-hal fisik dan simbolik, patut diartikan kembali agar mudah untuk dipahami dan diterapkan dalam kehidupan.

### **C. Interaksi Sosial**

#### **1. Pengertian Interaksi Sosial**

Interaksi sosial adalah hubungan sosial yang dilakukan oleh individu dengan individu, individu dengan kelompok, maupun kelompok dengan kelompok. Tanpa terjadinya interaksi sosial tidak akan mungkin ada kehidupan bersama. Interaksi

---

<sup>11</sup>Wagiran, "Pengembangan Karakter Berbasis Kearifan Lokal Hamemayu Hayuning", *Jurnal Pendidikan Karakter*, h. 18

<sup>12</sup>Rahyono, *Kearifan Budaya dalam Kata*, (Cet, I : Jakarta: Wedatama Widyasari, 2009), h. 36.

sosial merupakan kegiatan yang dapat menimbulkan reaksi secara timbal balik, baik yang dilakukan secara langsung maupun tidak langsung. Interaksi sosial berarti hubungan dinamis dan mempunyai pola tertentu antar individu, sebagaimana kebiasaan-kebiasaan yang dilakukan secara berulang dalam jangka panjang dan bertahan, sehingga terwujudlah hubungan sosial yang baik.<sup>13</sup> Soerjono Soekanto mengatakan interaksi sosial adalah kunci dari seluruh kehidupan sosial, maka tanpa interaksi sosial tidak akan mungkin terjadi kehidupan bersama.

Proses timbulnya interaksi sosial dimulai saat seseorang saling menegur, berjabat tangan, saling berbicara, atau bahkan berkelahi. Interaksi sosial kadang kala terjadi walaupun orang-orang bertemu muka tersebut tidak saling berbicara atau tidak saling menukar tanda-tanda, oleh karena itu masing-masing sadar akan adanya pihak lain yang menyebabkan perubahan-perubahan dalam perasaan orang-orang yang bersangkutan.

Masyarakat pada dasarnya terbentuk akibat adanya proses interaksi sosial, dimana anggota dalam masyarakat saling memiliki keterkaitan sehingga sulit untuk melakukan aktivitas tanpa bantuan dari orang lain.<sup>14</sup> Interaksi sosial dapat membantu individu atau sekelompok individu dalam memahami dunia sosial. Interaksi merupakan tindakan yang terletak pada tataran praktis bukan sekedar teoritis individu.

## 2. Faktor-Faktor Interaksi Sosial

Proses interaksi berdasarkan beberapa faktor imitasi, sugesti, indentifikasi dan simpati.

---

<sup>13</sup>Sahrul. *Sosiologi Islam*.(Cet, I; Medan: IAIN PRESS, 2001), h. 67.

<sup>14</sup>Bernard Raho. *Sosiologi Sebuah Pengantar*, (Cet. I; Surabaya: Sylvia, 2004), h. 33.

a. Faktor Imitasi

Faktor imitasi merupakan peniruan dari tindakan orang lain, seperti meniru sikap atau tingkah laku maupun penampilan orang lain baik yang bersifat positif maupun bersifat.

b. Faktor Sugesti

Faktor sugesti merupakan pengaruh psikis. Baik yang diperoleh melalui diri sendiri maupun dari orang lain, yang pada dasarnya diterima tanpa adanya kritik. Karena dalam psikologi sugesti dibagi menjadi dua antara lain:

- 1) *Autosugesti*, yaitu sugesti terhadap diri sendiri yang muncul dari dalam diri sendiri.
- 2) *Heterosugesti*, yaitu sugesti terhadap diri sendiri yang berasal dari orang lain.

c. Faktor Identifikasi

Sigmund Freud mengemukakan identifikasi adalah kecenderungan dalam diri untuk menjadi identik (sama) dengan seseorang.<sup>15</sup> Identifikasi merupakan proses menyamakan diri dengan individu lain, dengan kata lain identifikasi sebagai alat untuk bersosialisasi dalam kehidupan sehari-hari.

d. Faktor simpati

Simpati merupakan perasaan tertariknya seseorang terhadap individu lain. Simpati muncul tidak atas dasar logis, melainkan berdasarkan penilaian perasaan seperti juga pada proses identifikasi.<sup>16</sup> Simpati merupakan kemampuan untuk merasakan diri seolah-olah dalam keadaan orang lain dan ikut merasakan apa yang dilakukan, dialami, atau diderita orang lain.

---

<sup>15</sup>Slamet Santoso, *Dinamika Kelompok*, (Cet, I ; Bandung ; Nusa Karya, 2010), h. 25.

<sup>16</sup>Elly M. Setiadi, *Ilmu Sosial dan Budaya Dasar* (Cet,I ; Jakarta; Kencana, 2009), h. 93.

### 3. Syarat-Syarat Terjadinya Interaksi Sosial

Ingeraksi sosial tidak dapat terjadi apabila tidak memenuhi dua syarat yakni adanya kontak sosial (*social contact*) dan komunikasi.

#### a. Kontak Sosial (*Social Contact*)

Kontak sosial adalah hubungan yang terjadi baik secara langsung maupun hubungan yang terjadi secara tidak langsung. Kontak sosial yang dilakukan secara langsung seperti bertemunya individu dengan individu, sedangkan kontak sosial yang terjadi secara tidak langsung dapat berupa hubungan yang terjadi melalui alat elektronik baik berupa telepon, radio, dan surat.

#### b. Komunikasi

Komunikasi menjelaskan perilaku orang lain (dalam bentuk kata-kata, gerak tubuh maupun sikap), dan perasaan yang ingin disampaikan oleh individu tersebut. Individu yang terlibat kemudian akan memberikan reaksi terhadap perasaan yang ingin disampaikan oleh individu lain.<sup>17</sup> Komunikasi adalah proses saling memahami maksud atau perasaan masing-masing. Tanpa mengerti maksud atau perasaan satu sama lainnya tidak dapat dikatakan sebagai komunikasi.

### 4. Bentuk-bentuk Interaksi sosial

Interaksi sosial dibedakan menjadi dua bentuk yaitu asosiatif dan disosiatif.

#### a. Asosiatif

Interaksi sosial asosiatif selalu mengarah pada penyatuan. Interaksi sosial ini terdiri atas beberapa hal berikut.

---

<sup>17</sup>Soerjono Soekanto, *Sosiologi Suatu Pengantar*, (Cet, I ; Jakarta : Raja Grafindo,2003), h. 54.



### 1) Kerja sama (*cooperation*)

Kerja sama terbentuk karena masyarakat sadar bahwa mereka memiliki kepentingan yang sama sehingga sepakat untuk bekerja sama dalam mencapai tujuan bersama. Berdasarkan pelaksanaannya terdapat empat bentuk kerja sama yakni, tawar menawar (*bargaining*), kooptasi (*cooptation*), koalisi, dan usaha patungan (*joint-venture*).<sup>18</sup>

Kerja sama merupakan proses sosial yang terjadi antar sesama manusia, berarti setiap manusia saling membantu satu sama lainnya dalam melaksanakan suatu kegiatan untuk mewujudkan tujuan bersama. Kerja sama dapat terjalin dengan sendirinya tanpa disadari oleh pihak-pihak yang melakukan kerja sama.

Kerja sama akan memunculkan sikap yang sensitif pada orang lain, memperhatikan orang lain, merasa aman, dan tenang, serta tidak agresif. Masyarakat yang menjunjung tinggi kerja sama akan terhindar dari kompetisi dan konflik. Sehingga tenang dan teratur dalam kehidupannya.

### 2) Akomodasi (*Acomodation*)

Akomodasi adalah suatu proses penyesuaian antara individu dengan individu, individu dengan kelompok, atau kelompok dengan kelompok untuk meminimalisir atau mengatasi ketegangan dan kekacauan. Proses akomodasi dibedakan menjadi beberapa bentuk yaitu:

- a) *Coercion* merupakan bentuk akomodasi yang dilakukan karena adanya paksaan.
- b) Kompromi merupakan bentuk akomodasi dimana pihak yang terlibat mengurangi tuntutan agar tercapai penyelesaian terhadap suatu konflik yang ada.

---

<sup>18</sup>Soerjono Seikanto, *Sosiologi Suatu Pengantar*, h 65-68

- c) Mediasi merupakan, penyelesaian konflik dengan cara meminta bantuan kepihak ketiga yang netral.
- d) *Arbitration* yaitu, cara mencapai *compromise* dengan cara meminta bantuan kepada pihak ketiga yang telah dipilih oleh kedua belah pihak atau oleh badan yang kedudukannya lebih tinggi dari pada pihak-pihak yang bertikai.
- e) *Adjudication* (peradilan) yaitu, suatu bentuk penyelesaian konflik melalui peradilan.
- f) *Stalemate* yaitu, keadaan dimana piha-pihak yang bertikai memilih untuk berhenti karena tidak mungkin untuk maju dan mundur.
- g) Toleransi merupakan suatu bentuk akomodasi tanpa adanya persetujuan secara formal.
- h) *Consilitation* merupakan suatu bentuk mempertemukan keinginan pihak-pihak yang memiliki konflik sehingga tercapai suatu persetujuan bersama.<sup>19</sup>

### 3) Asimilasi (*Assimilation*)

Asimilasi adalah proses untuk meminimalisir perbedaan yang ada pada beberapa orang atau kelompok masyarakat. Serta usaha menyamakan mental, dan tindakan demi tewujudnya tujuan bersama.<sup>20</sup> Asimilasi timbul pada kelompok masyarakat dengan latar belakang yang berbeda, yang kemudian saling berinteraksi dalam waktu yang lama sehingga lambat laun kebudayaan asli mereka akan membentuk kebudayaan baru sebagai hasil dari kebudayaan campuran.

---

<sup>19</sup>Asrul Muslim, “*Interaksi Sosial dalam Masyarakat Multietnis*”, h. 486.

<sup>20</sup>Elly M. Setiadi dan Usman Kolip, *Pengantar Sosiologi Pemahaman Fakta dan Gejala Permasalahan Sosial, Teori, Aplikasi, dan Pemecahannya* (Cet.ke-2 ; Jakarta: Kencana, 2011), h. 81.

#### 4) Akulturasi

Akulturasi adalah Proses sosial yang timbul, manakala suatu kelompok masyarakat dengan suatu kebudayaan tertentu dihadapkan pada unsur-unsur dari suatu kebudayaan asing, sehingga seiring perkembangan lambat laun unsur-unsur kebudayaan tersebut dapat diterima dan diterapkan ke dalam kebudayaan sendiri, tanpa menyebabkan hilangnya kepribadian dari kebudayaan itu sendiri.<sup>21</sup> Akulturasi adalah proses perpaduan antara dua kebudayaan atau lebih sehingga melahirkan bentuk kebudayaan baru oleh suatu kelompok masyarakat tanpa menghilangkan ciri khas kebudayaan itu sendiri.

##### b. Disosiatif

Interaksi sosial ini megarah pada bentuk pemisahan dan terbagi dalam tiga bentuk yakni:

##### 1) Persaingan/kompetisi

Persaingan atau kompetisi adalah suatu perjuangan yang dilakukan perorangan atau kelompok sosial tertentu, agar mendapatkan kemenangan atau hasil secara kompetitif, tanpa menimbulkan ancaman atau kekerasan fisik di pihak lawannya.

##### 2) Kontravensi

Kontravensi adalah bentuk proses sosial yang berada diantara persaingan dan pertentangan atau konflik. Kontravensi adalah sikap menentang dengan tersembunyi atau diam-diam agar tidak terjadi perselisihan dan konflik secara terbuka. Wujud kontravensi yaitu sikap tidak senang, baik secara tersembunyi maupun secara terang-

---

<sup>21</sup>Jabal Tarik Ibrahim, *Sosiologi Pedesaan* (Cet. I; Malang: Universitas Muhammadiyah Malang, 2003) h. 22.

terangan, seperti perbuatan menghalangi, menghasut, memfitnah, berkhianat, provokasi, dan intimidasi yang ditujukan kepada perorangan atau kelompok atau terhadap unsur-unsur kebudayaan golongan tertentu.

### 3) Konflik

Konflik adalah proses sosial antar individu atau kelompok masyarakat tertentu. Akibat pemahaman dan kepentingan yang berbeda, sehingga menimbulkan pertentangan atau jurang pemisah yang mengakibatkan terganggunya interaksi sosial diantara individu.<sup>22</sup> Konflik adalah perjuangan yang dilakukan oleh berbagai pihak untuk memperoleh hal-hal yang langka seperti nilai, status, kekuasaan, otoritas, dan lain sebagainya. Tujuan dari konflik itu tidak hanya untuk memperoleh keuntungan, tetapi juga untuk menundukkan saingannya dengan kekerasan atau ancaman.

#### **D. Teori Interaksionisme Simbolik**

Teori Interaksi Simbolik (Herbert Blumer), yakni komunikasi atau pertukaran simbol-simbol atau tanda-tanda yang memiliki makna. Makna tersebut berasal dari interaksi sosial individu dengan individu lainnya. Menurut Blumer istilah interaksionisme simbolik ini menunjuk kepada sifat khas dari interaksi antar manusia. Kekhasannya adalah manusia saling menerjemahkan dan saling mendefinisikan tindakannya. Bukan hanya reaksi belaka dari tindakan orang lain, tetapi didasarkan atas “makna” yang diberikan terhadap tindakan orang lain. Interaksi antar individu, diantara oleh penggunaan simbol-simbol, interpretasi, atau dengan saling berusaha untuk saling memahami maksud dari tindakan masing-masing. Pada teori ini dijelaskan bahwa tindakan manusia tidak disebabkan oleh “kekuatan luar”

---

<sup>22</sup>J. Swi Narwoko & Bagong Suyanto, *Sosiologi Teks Pengantar dan Terapan* (edisi keempat, Cet. Ke-5; Jakarta: Kencana, 2011) h. 65-71.

(sebagaimana yang dimaksudkan kaum fungsionalis struktural), tidak pula disebabkan oleh “kekuatan dalam” (sebagaimana yang dimaksud oleh kaum reduksionis psikologis) tetapi didasarkan pada pemaknaan atas sesuatu yang dihadapinya lewat proses yang oleh Blumer disebut *self-indication*.

Menurut Blumer proses *self-indication* adalah proses komunikasi pada diri individu yang dimulai dari mengetahui sesuatu, menilainya, memberinya makna, dan memutuskan untuk bertindak berdasarkan makna tersebut. Lebih jauh Blumer menyatakan bahwa interaksi manusia dijumpai oleh penggunaan simbol-simbol, oleh penafsiran, dan oleh kepastian makna dari tindakan orang lain, bukan hanya sekedar saling bereaksi sebagaimana model stimulus-respon.<sup>23</sup> Interaksionisme simbolis cenderung sependapat dengan perihal kausal proses interaksi sosial. Dalam artian, makna tersebut tidak tumbuh dengan sendirinya namun muncul berkat proses dan kesadaran manusia.

Kecenderungan interaksionisme simbolis ini muncul dari gagasan dasar dari Mead yang menyatakan bahwa interaksionis simbol memusatkan perhatian pada tindakan dan interaksi manusia, bukan pada proses mental yang terisolasi. Jadi sebuah simbol tidak dibentuk melalui paksaan mental merupakan timbul berkat ekspresionis dan kapasitas berpikir manusia, oleh penafsiran, dan oleh kepastian makna dari tindakan orang lain, bukan hanya sekedar saling bereaksi sebagaimana model stimulus-respon. Interaksionisme simbolis cenderung sependapat dengan perihal kausal proses interaksi sosial. Dalam artian, makna tersebut tidak tumbuh dengan sendirinya namun muncul berkat proses dan kesadaran manusia.

---

<sup>23</sup>G Ritzer, *Sosiologi Ilmu Pengetahuan Berparadigma Ganda*, (Cet I : Jakarta; Raja Grafindo Persada, 2007), h. 53.

Kecenderungan interaksionime simbolis ini muncul dari gagasan dasar dari Mead yang menyatakan bahwa interaksionis simbol memusatkan Pada tahapan selanjutnya, pokok perhatian interaksionisme simbolis mengacu pada dampak makna dan simbol terhadap tindakan dan interaksi manusia.

Tahapan ini Mead memberikan gagasan mengenai perilaku tertutup dan perilaku terbuka. Perilaku tertutup adalah proses berpikir yang melibatkan makna dan simbol. Perilaku terbuka adalah perilaku aktual yang dilakukan oleh aktor. Di lain sisi, seorang aktor juga akan memikirkan bagaimana dampak yang akan terjadi sesuai dengan tindakan. Tindakan yang dihasilkan dari pemaknaan simbol dan makna yang merupakan karakteristik khusus dalam tindakan sosial itu sendiri dan proses sosialisasi.

Interaksionisme simbolis, seseorang memberikan informasi hasil dari pemaknaan simbol dari perspektifnya kepada orang lain, dan orang-orang penerima informasi tersebut akan memiliki perspektif lain dalam memaknai informasi yang disampaikan aktor pertama. Dengan kata lain aktor akan terlibat dalam proses saling mempengaruhi sebuah tindakan sosial. Untuk dapat melihat adanya interaksi sosial yaitu dengan melihat individu berkomunikasi dengan komunitasnya dan akan mengeluarkan bahasa-bahasa, kebiasaan atau simbol-simbol baru yang menjadi objek penelitian para peneliti budaya.<sup>24</sup>

Interaksi tersebut dapat terlihat dari bagaimana komunitasnya, karena dalam suatu komunitas terdapat suatu pembaharuan sikap yang menjadi suatu tren yang akan dipertahankan, dihilangkan, atau diperbaharui maknanya itu yang terus melekat

---

<sup>24</sup>Soeprapto, Riyadi. *Interaksi Simbolik, Perspektif Sosiologi Modern*. (Cet I : Yogyakarta; Averrpes Press dan Pustaka Pelajar. 2002.), h. 87.

pada suatu komunitas, interaksi simbolik juga dapat menjadi suatu alat penafsiran untuk menginterpretasikan suatu masalah atau kejadian.

Melalui premis dan proposisi dasar yang ada, muncul tujuh prinsip interaksionisme simbolik, yaitu:

1. Simbol dan interaksi menyatu. Karena itu, tidak cukup seorang peneliti hanya merekam fakta, melainkan harus sampai pada konteks.
2. Karena simbol juga bersifat personal, diperlukan pemahaman tentang jati diri pribadi subjek penelitian.
3. Peneliti sekaligus mengkaitkan antara simbol pribadi dengan komunitas budaya yang mengitarinya.
4. Perlu direkam situasi yang melukiskan simbol.
5. Metode perlu merefleksikan bentuk perilaku dan prosesnya.
6. Perlu menangkap makna di balik fenomena.
7. Ketika memasuki lapangan, sekedar mengarahkan pemikiran subjek, akan lebih baik.

Teori interaksi simbolik menuntut setiap individu mesti proaktif, refleksif, dan kreatif, menafsirkan, menampilkan perilaku yang unik, rumit, dan sulit diinterpretasikan. Teori interaksi simbolik menekankan dua hal. Pertama, manusia dalam masyarakat tidak pernah lepas dari interaksi sosial. Kedua, interaksi dalam masyarakat mewujud dalam simbol-simbol tertentu yang sifatnya cenderung dinamis. Menurut Fisher, interaksi simbolik adalah teori yang melihat realitas sosial yang diciptakan manusia. Sedangkan manusia sendiri mempunyai kemampuan untuk berinteraksi secara simbolik, memiliki esensi kebudayaan, saling berhubungan,

1. dari waktu ke waktu, sejalan dengan perubahan situasi yang ditemukan dalam interaksi sosial. Perubahan interpretasi dimungkinkan karena individu dapat melakukan proses mental, yakni berkomunikasi dengan dirinya sendiri. Manusia membayangkan atau merencanakan apa yang akan mereka lakukan.

Interaksi itu sendiri membutuhkan simbol-simbol tertentu. Simbol itu biasanya disepakati bersama dalam skala kecil maupun skala besar. Simbol misalnya bahasa, tulisan dan simbol lainnya yang dipakai bersifat dinamis dan unik. Keunikan dan dinamika simbol dalam proses interaksi sosial menuntut manusia harus lebih kritis, peka, aktif, dan kreatif dalam menginterpretasikan simbol-simbol yang muncul dalam interaksi sosial.<sup>25</sup> Penafsiran yang tepat atas simbol tersebut turut menentukan arah perkembangan manusia dan lingkungan. Faktor-faktor penting keterbukaan individu dalam mengungkapkan diri-nya merupakan hal yang tidak dapat diabaikan dalam interaksi simbolik. Hal-hal lainnya yang juga perlu diperhatikan adalah pemakaian simbol yang baik dan benar, sehingga tidak menimbulkan kerancuan interpretasi. Setiap subjek mesti memperlakukan individu lainnya sebagai subjek, bukan objek. Segala bentuk apriori mesti dihindari dalam menginterpretasikan simbol yang ada agar unsur subjektif dapat diminimalisir sejauh mungkin. Pada akhirnya, interaksi melalui simbol yang baik, benar, dan dipahami secara utuh, akan membidani lahirnya berbagai kebaikan dalam hidup manusia.

Simbol-simbol ini meliputi gerak tubuh antara lain suara atau vokal, gerakan fisik, ekspresi tubuh dan bahasa tubuh yang dilakukan dengan sadar, maka interaksi ini disebut interaksi simbolik. di dalam simbol-simbol yang dihasilkan oleh masyarakat (*society*) mengandung makna yang bisa dimengerti oleh orang lain.

---

<sup>25</sup>Mulyana, *Interaksionisme Simbolik*, ( Cet I : Bandung : Raja Grafindo Persada 2010), h. 71.



Blumer menyebutkan gerak tubuh sebagai simbol signifikan. Gerak tubuh ini mengacu pada setiap tindakan yang memiliki makna. Makna ditanggapi oleh orang lain dan memantulkannya lagi sehingga terjadi interaksi. Gerak tubuh yang dimaksud verbal yaitu menggunakan bahasa lisan, tetapi juga berupa gerak tubuh non verbal. Ketika gerak tubuh mengandung makna, maka gerak tubuh menjadi nilai dari simbol-simbol yang signifikan. Oleh karena itu masyarakat terdiri atas sebuah jaringan interaksi sosial dimana anggota-anggotanya menempatkan makna bagi tindakan mereka dan tindakan orang lain dengan menggunakan simbol-simbol .

Keterkaitan antara penelitian ini dengan teori interaksionisme simbolik dalam Pengintegrasian nilai-nilai kearifan lokal masyarakat adat *Ammatowa* dalam interaksi sosial di SMAN 18 Bulukumba. Proses pengintegrasian memerlukan komunikasi sebagai wadah untuk menanamkan nilai-nilai kearifan lokal dalam interaksi sosial di lingkungan sekolah. Komunikasi yang dilakukan peserta didik, guru, dan warga sekolah lainnya tentu memuat simbol-simbol tertentu sehingga mudah untuk dipahami oleh peserta didik. Interaksi simbolik dapat dilakukan dengan melalui metode pembelajaran, yang dilakukan guru kepada peserta didik sehingga terjadi pertukaran simbol-simbol tertentu.

Peserta didik dapat menilai dan mengambil makna dan nilai dari hasil komunikasi tersebut. Sehingga pengintegrasian nilai-nilai kearifan lokal masyarakat adat *Ammatowa* dalam interaksi sosial di SMAN 18 Bulukumba dapat berjalan lancar.

### ***E. Interaksi Sosial dalam Pandangan Islam***

Al-Qur'an sebagai seperangkat pedoman bersama mengenai tata kehidupan dunia untuk memperoleh kehidupan yang baik di akhirat. Islam telah mengandung ajaran-ajaran mengenai kesejahteraan sosial. Islam telah menghendaki kepada para pemeluknya menjadi orang-orang yang sejahtera dan meletakkan pilar-pilar perdamaian yang diiringi dengan himbauan kepada umat manusia agar hidup dalam suasana persaudaraan dan toleransi tanpa memandang pada perbedaan ras, suku, bangsa, dan agama.<sup>26</sup>

Ajaran dalam agama Islam secara umum melakukan interaksi sosial berarti terjadinya hubungan. Salah satu bentuk hubungan yang paling populer adalah silaturahmi, yang berarti hubungan kasih sayang dan kekeluargaan, yang didalamnya terdapat kewajiban tolong menolong dan senantiasa memperingati satu sama lain. Ayat Al-Qur'an tentang silaturahmi terdapat dalam QS An-Nisa/ 4:1 berikut ini:

أَيُّهَا النَّاسُ اتَّقُوا رَبَّ الَّذِي خَلَقَكُمْ مِنْ نَفْسٍ وَاحِدَةٍ وَخَلَقَ مِنْهَا زَوْجَهَا وَبَثَّ مِنْهُمَا رِجَالًا كَثِيرًا وَنِسَاءً ۗ  
وَاتَّقُوا اللَّهَ الَّذِي تَسَاءَلُونَ بِهِ وَالْأَرْحَامَ ۗ إِنَّ اللَّهَ كَانَ عَلَيْكُمْ رَقِيبًا

Terjemahnya

“Hai sekalian manusia, bertakwalah kepada Tuhan-mu yang telah menciptakan kamu dari diri yang satu (Adam), dan dari padanya Allah menciptakan pasangannya (hawa) dari (diri)nya; dan dari keduanya Allah memperkembangbiakkan laki-laki dan perempuan yang banyak. Bertakwakah kepada Allah dengan nama-nya kamu saling meminta dan (peliharalah)

---

<sup>26</sup>Eko Supriadi, *Sosialisme Islam, Pemikiran Ali syari'ati*, (Cet I: Jakarta;Pustaka Pelajar,2003), h. 101

hubungan kekeluargaan, sesungguhnya Allah selalu menjaga dan mengawasimu”.<sup>27</sup>

Sesungguhnya dari nafs yang satulah kalian berasal. Takutlah kepada Allah, tempat kalian memohon segala yang kalian butuhkan dan yang nama-nya kalian sebut dalam setiap urusan. Peliharalah tali silaturahmi dan janganlah kau putus hubungan silaturahmi itu, baik yang dekat maupun yang jauh sesungguhnya Allah selalu mengawasi kalian. Tidak ada satupun urusan kalian yang tersembunyi dari-nya, Allah akan membalas semua itu.<sup>28</sup>

Islam telah memberi pedoman dalam berinteraksi sosial salah satunya yaitu cara berkomunikasi, komunikasi merupakan persoalan yang penting bagi manusia dalam menjalankan tugasnya sebagai makhluk sosial dengan komunikasi hubungan antara individu akan tetap harmonis dan hubungan tali silaturahmi tetap terjalin dengan baik. Manusia sesuai fitrahnya suka bergaul dan menghubungi sesamanya. Lewat interaksi pergaulan dan hubungan terjadilah bantu membantu, tolong menolong untuk melengkapi kehidupan dengan melakukan usaha dan aktivitas yang berguna untuk kehidupannya.

---

<sup>27</sup>Kementrian Agama RI, *Al-Qur'an dan terjemahnya*, (Bandung: Sygma Examedia Arkanleema, 2013), h. 77.

<sup>28</sup>M. Quraish Shihab. *Tafsir Al-Misbah: Pesan, Kesan dan Keserasian Al-Qur'an*, (Jakarta: Lentera Hati 2002), h. 266.

## BAB III

### METODE PENELITIAN

#### ***A. Jenis dan Lokasi Penelitian***

##### **1. Jenis Penelitian**

Penelitian yang dipakai dalam meneliti adalah metode penelitian kualitatif, yang artinya penelitian yang berusaha menganalisis kehidupan sosial caranya dengan menggambarkan dunia sosialnya berdasarkan perspektif ataupun pemahaman individual pada latar alamiah, dan berusaha untuk menjelaskan bagaimana individual menggambarkan, melihat ataupun memaknai dunia sosial. Pemaknaan tersebut adalah hasil interaksi sosialnya.<sup>1</sup> Metode kualitatif adalah metode yang digunakan untuk meneliti kondisi objek alamiah sebagai lawan dari eksperimen dimana peneliti adalah sebagai instrumen kunci. Secara sederhana dapat dikatakan bahwa penelitian ini adalah penelitian langsung yang ditujukan untuk mendeskripsikan fenomena-fenomena yang ada.

Jenis penelitian menggunakan metode kualitatif deskriptif dalam penelitian ini, karena dengan alasan agar peneliti mampu berkomunikasi dan berinteraksi dalam pengintegrasian nilai-nilai kearifan lokal masyarakat adat *Ammatoa* dalam interaksi sosial di SMA Negeri 18 Bulukumba dan dapat menguraikan sesuai apa yang terjadi di lapangan, agar data yang didapatkan tidak bersifat spekulatif.

##### **2. Lokasi Penelitian**

Lokasi penelitian merupakan tempat kegiatan penelitian dilakukan. Penentuan lokasi penelitian dimaksudkan untuk mempermudah dan memperjelas lokasi yang

---

<sup>1</sup>Nanang Martono, *Metode Penelitian Sosial: Konsep-konsep Kunci*, (Cet, I: Rajawali Pers: Jakarta, 2015),h. 212.

menjadi sasaran dalam penelitian. Adapun alasan dipilihnya lokasi penelitian di SMA Negeri 18 Bulukumba sebagai lokasi penelitian yaitu karena belum pernah diadakan penelitian khusus yang serupa khususnya pengintegrasian nilai-nilai kearifan lokal masyarakat adat *Ammatoa* dalam interaksi sosial dan lokasi SMAN 18 Bulukumba masih berada di kawasan adat tanah Towa. Waktu yang akan digunakan dalam pelaksanaan penelitian ini dimulai sejak disahkannya proposal penelitian ini serta telah adanya surat izin dalam meneliti.

### **B. Pendekatan Penelitian**

Penelitian perlu menggunakan pendekatan dalam mengkaji suatu objek penelitian. Pendekatan yang digunakan dalam penelitian ini adalah pendekatan sosiologis. Hassan Shadily mengungkapkan bahwa pendekatan sosiologis merupakan suatu pendekatan yang mempelajari tatanan kehidupan bersama dalam sebuah masyarakat dan menyelidiki ikatan-ikatan antara manusia yang menguasai kehidupannya.<sup>2</sup> Pendekatan sosiologis adalah suatu cara atau metode dalam memahami dan memaknai kehidupan masyarakat sekitar. Pendekatan ini bersifat empiris yang didasarkan pada pengamatan pancaindera dan penalaran manusia terhadap kondisi yang dialaminya dalam kehidupan sosial.

### **C. Sumber Data**

#### 1. Data primer

Menurut Marzuki, data primer adalah data yang diperoleh langsung dari sumber yang diamati dan dicatat untuk pertama kalinya. Data primer merupakan data

---

<sup>2</sup>Hassan Shadily, *Sosiologi Untuk Masyarakat Indonesia*, ( Cet, I : Jakarta : Bumi Aksara, 2015), h. 68.

pokok yang diperoleh atau dikumpulkan dari penelitian langsung dilapangan dengan melakukan wawancara dan observasi.

## 2. Data sekunder

Menurut Narimiswati, data sekunder adalah data yang sudah tersedia sehingga kita tinggal mencari dan mengumpulkan data. Data sekunder diperoleh dari buku, hasil penelitian, jurnal, artikel dan juga bentuk lain yang berhubungan dan relevan dengan kebutuhan.<sup>3</sup> Biasanya data-data ini berupa diagram, grafik, atau tabel sebuah informasi yang penting.

### **D. Metode pengumpulan data**

#### 1. Observasi (*observation*)

Menurut Sukmadinata, menyatakan bahwa observasi atau pengamatan adalah suatu teknik atau cara mengumpulkan data dengan jalan mengadakan pengamatan terhadap kegiatan yang sedang berlangsung.

Jenis pengamatan yang dilakukan dalam pengumpulan data penelitian ini adalah pengamatan partisipasi. Peneliti memposisikan diri sebagai siswa dan masuk ke dalam kelas dengan melakukan pengamatan dan terlibat dalam kegiatan belajar mengajar. Subjek yang peneliti identifikasi memiliki kaitan aktivitas dengan pengintegrasian nilai-nilai kearifan lokal masyarakat adat *Ammatoa* dalam interaksi sosial di SMAN 18 Bulukumba. Penelitian di lapangan tetap berupaya untuk melakukan pengamatan terhadap situasi, dimana subjek dalam penelitian berada dalam kondisi formal maupun non formal misalnya penggambaran terhadap perilaku berbicara, berekspresi, emosi/perasaan, tata kelakuan, cara berkomunikasi dan

---

<sup>3</sup>Maria Caroline Cindy Iskandar, “Analisis Penelitian Manajemen Kompensasi pada Karyawan Universitas Bunda Mulia”, *Jurnal Bunda Mulia*, Vol. 8, Nomor 2, (2012), h.10.

sebagainya dari subjek pada saat terlibat dalam perbincangan atau aktivitas dalam lingkungan sekolah.

## 2. Wawancara (*Interview*)

Penelitian kualitatif biasanya digunakan metode pengumpulan data wawancara mendalam sebagai metode utama. Penelitian ini melakukan wawancara dan wawancara mendalam dengan subjek penelitian dengan alasan karena penelitian ini ingin memperoleh realitas senyatanya (*emicfactors*), karena itu peneliti harus memperoleh data langsung dari subjek penelitian agar diperoleh data yang benar dan bisa dipertanggung jawabkan secara ilmiah.<sup>4</sup> Peneliti berbicara secara terbuka dengan narasumber sesuai dengan targetan peneliti, perihal pertanyaan yang dilontarkan telah dicantumkan peneliti di pedoman wawancara.

Proses yang dilakukan selama melakukan penelitian lapangan menggunakan teknik wawancara tidak terstruktur, agar wawancara berjalan efektif, maka terdapat beberapa tahapan yang harus dilakukan yakni, memperkenalkan diri dan menjelaskan maksud kedatangan di lokasi penelitian serta membawa surat izin penelitian yang ditujukan kepada kepala sekolah, guru, pemangku adat, kepala dan penjaga kantin.

Penelitian ini tidak berfokus pada pedoman penelitian, melainkan berfokus pada memperhatikan sifat dan ciri unik dari informan pada saat melakukan wawancara dengan begitu, wawancara lebih memunculkan kesan obrolan, saling bercanda, sambil melakukan kegiatan yang sifatnya tidak kaku. Wawancara dan wawancara mendalam dilakukan untuk memperoleh jawaban dari fokus penelitian yang telah dirumuskan.

---

<sup>4</sup>Tjipto Subadi, M.Si, *Metode Penelitian Kualitatif*,( Cet, I: Surakarta: Muhammadiyah University Press, 2006), h.64.

### 3. Dokumentasi

Menurut Sugiono dokumen merupakan catatan peristiwa yang telah berlalu. Dokumen bisa berbentuk tulisan, gambar atau karya-karya monumental dari seseorang.<sup>5</sup> Proses pengambilan dokumentasi akan dilakukan saat penelitian sedang berlangsung dengan menggunakan media seperti *Handphone* untuk mengambil gambar dengan para informan, adapun penggunaan alat tulis menulis digunakan untuk mencatat data-data penting yang disampaikan narasumber, semua hal ini diperlukan untuk menunjang kelengkapan data.

#### ***E. Instrumen penelitian***

Instrumen penelitian adalah alat yang digunakan untuk mengumpulkan data atau informasi yang bermanfaat untuk menjawab masalah penelitian. Instrumen penelitian menunjuk pada berbagai peralatan yang ada selama dalam melakukan penelitian. Instrumen mencakup: kertas, pensil, pulpen, alat perekam kamera termasuk komputer beserta program-program yang digunakan dalam analisis data. Instrumen penelitian dalam makna khusus difokuskan pada masalah model administrasi, dan ada juga yang menyebutnya sebagai alat pengukur.<sup>6</sup> Instrumen adalah mekanisme untuk mengukur suatu fenomena yang digunakan dalam mengumpulkan dan mencatat informasi untuk mengumpulkan dan mencatat informasi untuk penelitian, pengambilan keputusan dan akhirnya memahami fenomena tersebut, sebuah instrumen penelitian seperti wawancara, biasa digunakan untuk mendapatkan informasi secara faktual, mendukung pengamatan atau menilai sikap dan pendapat.

---

<sup>5</sup>Hardiani dkk, *Metode Penelitian Kualitatif dan Kuantitatif*,( Cet, I : Yogyakarta: Pustaka Ilmu, 2020),h. 150.

<sup>6</sup> Nanang Martono, *Metode Penelitian Sosial: Konsep-konsep Kunci*, h. 122-123.



Instrumen lainnya seperti pedoman wawancara, pedoman pengamatan dokumentasi, tes, dan lainnya.

#### **F. Teknik Penentuan Informan**

Informan ialah orang yang bisa memberikan informasi mengenai situasi dan kondisi latar belakang penelitian, adapun teknik penentuan informan di dalam penelitian ini adalah menggunakan teknik *Purposive Sampling*, yaitu teknik pengambilan *sample* yang didasarkan tujuan tertentu (orang yang dipilih betul-betul memiliki kriteria sebagai sampel).<sup>7</sup> Penelitian ini akan memilih informan yang berkaitan dengan kebutuhan penelitian seperti informan beberapa perempuan dan juga laki-laki. Penelitian ini akan memilih informan yang berkaitan dengan kebutuhan penelitian seperti:

- a. Kepala Desa Tanah Towa
- b. 2 pemangku adat
- c. Kepala sekolah SMAN 18 Bulukumba
- d. 4 guru SMAN 18 Bulukumba
- e. 2 penjaga kantin
- f. 10 siswa perempuan
- g. 10 siswa laki-laki

#### **G. Teknik Pengelolaan Data Dan Analisis Data**

Analisis data sebagai upaya mencari dan menata secara sistematis catatan hasil observasi, wawancara, dan lainnya untuk meningkatkan pemahaman penelitian tentang kasus yang diteliti dan menyajikannya sebagai temuan bagi orang lain.

---

<sup>7</sup> Sugiono, *Metode Penelitian Kualitatif*, (Cet I; Bandung: Alfabeta, 2011), h. 85.

Sedangkan untuk meningkatkan pemahaman tersebut analisis perlu dilanjutkan dengan berupaya mencari makna.<sup>8</sup>

#### 1. Reduksi data (*Data Reduction*)

Reduksi data adalah suatu data yang ditetapkan di lapangan yang dicatat dan digambarkan dalam bentuk berita ataupun penjelasan yang jelas setelah itu kemudian dipermudah serta diutamakan pada sesuatu yang penting dan dilakukan kategorisasi seperti dalam pemfokusan penelitian.<sup>9</sup> Mengenai reduksi data semacam ini, pembaca akan dapat dengan mudah memahami isi penelitian, agar tidak terjadi penafsiran yang salah.

#### 2. Penyajian Data (*Data Display*)

Setelah data tersebut telah di reduksi, maka langkah selanjutnya ialah dengan menyajikan data dalam penelitian kualitatif. Penyajian data ini dapat dilakukan dalam bentuk *pie chart*, *table*, *pictogram*, grafik dan sejenisnya, penyajian data tersebut dapat dilaksanakan seperti bagan, maupun secara ringkas, *flowchart*, keterkaitannya serta sejenisnya.<sup>10</sup> Penyajian data adalah penggambaran berbagai informasi yang terstruktur dan memberikan kemungkinan penarikan kesimpulan, saran dan tindakan yang bersifat kualitatif yang sengaja disajikan dalam bentuk teks naratif, kemudian dirancang untuk menggabungkan informasi yang terstruktur agar pembaca lebih mudah memahaminya.

---

<sup>8</sup>Ahmad Rijali, "Analisis Data Kualitatif, *Jurnal Alhadharah* Vol. 17, No. 33, (2018), h. 84.

<sup>9</sup>Miles, Matthew B. dan A Michael Huberman, *Analisis Data Kualitatif*, (Cet I; Jakarta: UI PRESS, 2009), h. 23.

<sup>10</sup> Sugiono, *Metode Penelitian Kuantitatif, Kualitatif dan R&D*, h. 249.

### 3. Penarikan Kesimpulan (*Conclusion Drawing/Verification*)

Awal dari kesimpulan yang dikemukakan sifatnya masih sementara sehingga bisa berubah jika bukti-bukti yang kuat itu tidak ditemukan, akan tetapi apabila sebaliknya kesimpulan tersebut didukung dengan bukti-bukti yang nyata ataupun jelas maka yang dikemukakan tersebut merupakan kesimpulan yang kredibel.<sup>11</sup>

<sup>12</sup>Penarikan kesimpulan adalah kegiatan akhir dalam sebuah analisis data kualitatif peneliti dituntut harus sampai kepada kesimpulan kemudian melakukan verifikasi. Penarikan kesimpulan yang sebenarnya di sini adalah sebagian dari suatu kesatuan yang utuh.



---

<sup>11</sup>Sugiono, *Metode Penelitian Kuantitatif, Kualitatif dan R&D*, h. 252.

## **BAB IV**

### **HASIL PENELITIAN**

#### ***A. Gambaran Umum SMAN 18 Bulukumba***

Kabupaten Bulukumba terletak dibagian Selatan dari jazirah Sulawesi Selatan dan berjarak 153 km dari Makassar (Ibu kota Propinsi Sulawesi Selatan). Luas wilayah Kabupaten Bulukumba 1.154,67 km<sup>2</sup> atau 1,85% dari luas wilayah Propinsi Sulawesi Selatan. Kabupaten Bulukumba terdiri dari 10 Kecamatan yaitu Kecamatan Ujungbulu (Ibu kota Kabupaten), Kecamatan Gantarang, Kecamatan Kindang, Kecamatan Rilau Ale, Kecamatan Bulukumba, Kecamatan Ujungloe, Kecamatan Bontobahari, Kecamatan Bontotiro, Kecamatan Kajang dan Kecamatan Herlang. Secara geografis Kabupaten Bulukumba terletak pada koordinat antara 5°20" sampai 5°40" Lintang Selatan dan 119°50" sampai 120°28" Bujur Timur.

Daerah perbukitan di Kabupaten Bulukumba terbentang mulai dari Barat ke Utara dengan ketinggian 100 sampai dengan diatas 500 meter dari permukaan laut meliputi bagian dari Kecamatan Kindang, Kecamatan Bulukumba dan Kecamatan Rilau Ale. Kabupaten Bulukumba mempunyai suhu rata-rata berkisar antara 23,82 °C – 27,68 °C. Suhu pada kisaran ini sangat cocok untuk pertanian tanaman pangan dan tanaman perkebunan. Berdasarkan analisis Smith – Ferguson (tipe iklim diukur menurut bulan basah dan bulan kering) maka klasifikasi iklim di Kabupaten Bulukumba termasuk iklim lembab atau agak basah. Mata pencaharian penduduk Kabupaten Bulukumba bergerak pada beberapa jenis kegiatan seperti sektor pertanian, nelayan, perdagangan, dan lain sebagainya. Sebagian besar penduduk bergerak pada sektor pertanian dan nelayan, sedangkan selebihnya berprofesi pada kegiatan perkebunan, perdagangan, pegawai negeri sipil, karyawan swasta,

pertambangan, angkutan, bangunan dan lain sebagainya hal ini disebabkan oleh potensi lahan yang cukup subur dan di tunjang oleh prasarana penunjang seperti jaringan irigasi dan industri pengolahan hasil pertanian lainnya. Sedangkan penduduk lainnya yang tidak bekerja merupakan ibu rumah tangga dan penduduk usia sekolah, dan selebihnya merupakan pencari kerja atau penduduk yang belum memperoleh pekerjaan.

Penduduk di Kabupaten Bulukumba terdiri dari berbagai macam suku yang sebagian besar adalah suku *Bugis* dan Makassar. Selain itu terdapat juga satu suku yang masih memegang teguh tradisi leluhur dengan mempertahankan pola hidup tradisional yang bersahaja dan jauh dari kehidupan modern yakni suku Kajang. Penduduk di Kabupaten Bulukumba secara umum menggunakan bahasa Indonesia sebagai bahasa pengantar disamping bahasa daerah. Bahasa daerah yang digunakan oleh masyarakat adalah bahasa *Bugis* dan bahasa *Konjo* yang berdialek Makassar, yang keduanya merupakan bahasa pengantar dalam lingkungan keluarga terutama di daerah pedesaan.<sup>1</sup>

Menempuh jarak sekitar 189,9 km dari ibu kota Makassar ke Kecamatan Kajang Kabupaten Bulukumba, dengan melewati jalan poros Kabupaten Gowa, Takalar, Jeneponto dan Bantaeng. Proses perjalanan kurang lebih menempuh waktu 5 jam baik menggunakan kendaraan bermotor maupun menggunakan mobil. Terletak sekitar 35 km dari ibu kota Kabupaten Bulukumba, salah satu bagian timur Sulawesi Selatan, tepatnya di Dusun Kaneka, Desa Tambangan Kecamatan Kajang. Terbilang jauh dari pusat kota suasana perjalanan ke SMAN 18 Bulukumba masih sangat asri

---

<sup>1</sup>Noorman Sambodo, *Profil Budaya dan Bahasa Kab. Bulukumba Provinsi Sulawesi Selatan*, (Cet I ; Jakarta: Pusat Data dan Statistik Pendidikan dan Kebudayaan, 2019), h.66

jauh dari kemacetan, polusi udara serta angin sejuk dan daun-daun pepohonan rimbun yang ada di sepanjang perjalanan ke SMAN 18 Bulukumba.

Pembangunan sekolah dibangun pada bulan oktober tepatnya tanggal 29 oktober 2013. Terdorong oleh keinginan masyarakat pada umumnya dan peran dari tokoh-tokoh masyarakat yang menginginkan pendirian sekolah menengah atas di lingkungan mereka. Hal ini di dukung oleh beberapa sekolah menengah pertama yang letaknya tidak begitu jauh dari lokasi pendirian. Alasan sebagian masyarakat yang mayoritas berpenghasilan dari mengolah hasil bumi ini, adalah agar anak mereka tidak lagi menempuh perjalanan jauh untuk mengenyam pendidikan di sekolah menengah atas yang letaknya lumayan jauh. Adanya kerja sama pemerintah dan masyarakat, sekolah menengah atas yang menduduki urutan ke 18 di Bulukumba ini selesai di bangun.

Memasuki area lingkungan SMAN 18 Bulukumba terdiri terdiri dari dua jenis lingkungan, yakni lingkungan hidup yang terdiri dari tanaman-tanaman hias dan pohon-pohon besar, dan lingkungan tidak hidup yaitu peralatan belajar mengajar, gedung sekolah dan lapangan. Lingkungan SMAN 18 Bulukumba mulai dari halaman depan sekolah sampai pada depan kelas ditumbuhi dengan rumput hijau serta banyaknya tanaman-tanaman hias yang terdapat di ruang kantor, ruang kepala sekolah dan ruang kelas peserta didik.

Proses pembelajaran di SMAN 18 Bulukumba dilaksanakan 5 kali dalam sepekan, yakni pada hari senin sampai dengan hari jumat dengan waktu pembelajaran selama 6 jam dalam sehari, dimulai pada pukul 07:30 sampai dengan 12:30. Prestasi yang telah dicapai oleh SMAN 18 Bulukumba tidak kalah jauh dengan prestasi-

prestasi Sekolah Menengah Atas yang ada di Kabupaten Bulukumba terbukti dengan berjejanya berbagai macam piala yang ada di dalam kantor seperti:

1. Juara 1 *Standard Camp* PA Tk. Penegak perkemahan Umum Kwartir Ranting Kecamatan Kajang
2. Juara 2 *Standard Camp* PI Tk. Penegak Perkemahan Umum kwartir ranting Kecamatan Kajang
3. Juara 3 PPGD Tk. Penegak Perkemahan Umum Kwartir Ranting Kecamatan Kajang

Sekolah ini bukan hanya mengembangkan potensi peserta didik agar mempunyai perilaku dan kepribadian yang sesuai dengan tuntutan dan nilai-nilai ajaran agama. Tugas utama sekolah dalam membina kepribadian siswa untuk mencapai hal tersebut maka yang paling utama di sekolah ini yaitu memperbaiki kualitas pendidikan. Inilah yang menjadi salah satu indikator SMAN 18 Bulukumba didirikan.

### **1. Profil Sekolah**

- a. Nama Sekolah : SMAN 18 Bulukumba  
NPSN : 69851471  
Status Sekolah : Negeri
- b. Alamat Sekolah : Jl. Lembang Karaeng  
Desa/Kelurahan : Tambangan  
Kecamatan : Kajang  
Kabupaten : Bulukumba  
Propinsi : Sulawesi Selatan  
Kode Pos : 92574

- Negara : Indonesia
- c. Nomor Rekening : 0359478412
- Nama Bank : BNI
- Cabang : Bulukumba
- Pemegang Rekening : SMAN 18 Bulukumba
- d. Identitas Kepala Sekolah
- Nama Lengkap : Kasmianti, S.Pd.,M.Pd
- NIP : 19751231 200502 2 005
- Pendidikan Terakhir : S2
- Jurusan : Pendidikan Fisika
- e. Visi dan Misi Sekolah
- 1) Visi
- Unggul Dalam Prestasi dan Berbudi Pekerti Luhur Berdasarkan IMTAQ dan IPTEK Yang Berbudaya Lingkungan”
- a) Misi
- 1) Meningkatkan penghayatan dan pengalaman ajaran agama yang di anut etika moral.
  - 2) Mengkondisikan warga sekolah untuk disiplin, berkarakter dan berbudi luhur melalui keteladanan sikap dan perilaku serta tindakan.
  - 3) Melaksanakan pembelajaran dan bimbingan secara efektif sehingga setiap siswa dapat berkembang secara optimal sesuai dengan potensi yang di miliki.
  - 4) Menumbuhkan semangat untuk berprestasi bagi semua warga sekolah.
  - 5) Menyelenggarakan pembelajaran yang aktif, efektif, dan menyenangkan.
  - 6) Mengembangkan profesionalisme guru dalam meningkatkan mutu



pembelajaran di kelas

7) Meningkatkan kebersihan dan keindahan lingkungan belajar.<sup>2</sup>

## 2. Fasilitas SMAN 18 Bulukumba

Fasilitas yang berupa sarana dan prasarana berfungsi sebagai pendukung proses pembelajaran. Maju dan mundurnya suatu sekolah akan banyak ditentukan oleh baik atau buruknya fasilitas yang dimiliki oleh sekolah tersebut. Adapun kondisi sarana dan prasarana pada SMAN 18 Bulukumba adalah sebagai berikut:

**Tabel 4.1 Sarana dan Prasarana SMAN 18 Bulukumba**

NO	Jenis Ruangan/Gedung	Jumlah	Keterangan
1.	Ruang Kantor	1	Baik
2.	Ruang Tata Usaha	1	Baik
3.	Ruang Laboratorium	2	Baik
4.	Ruang Kelas X	5	Baik
5.	Ruang Kelas XI	5	Baik
6.	Ruang Kelas XII	5	Baik
7.	Ruang Perpustakaan	1	Baik
8.	Lapangan Olahraga	1	Baik
9.	Ruang UKS	1	Baik
10.	WC Guru	2	Baik
11.	WC Peserta Didik Laki-Laki	1	Baik
12.	WC Peserta Didik Perempuan	2	Baik

Sumber: Operator SMAN 18 Bulukumba, 2022.

---

<sup>2</sup><https://Sekolah.Data.Kemendikbud.go.id> (8 Juli 2022)

### 3. Struktur Organisasi SMAN 18 Bulukumba

Sebagaimana yang diketahui bahwa setiap organisasi memiliki struktur organisasi, baik lembaga negara maupun lembaga pemerintah, lembaga swasta maupun organisasi lainnya, demikian halnya dengan SMAN 18 Bulukumba sebagai lembaga pendidikan formal. Adapun struktur organisasi SMAN 18 Bulukumba yaitu:

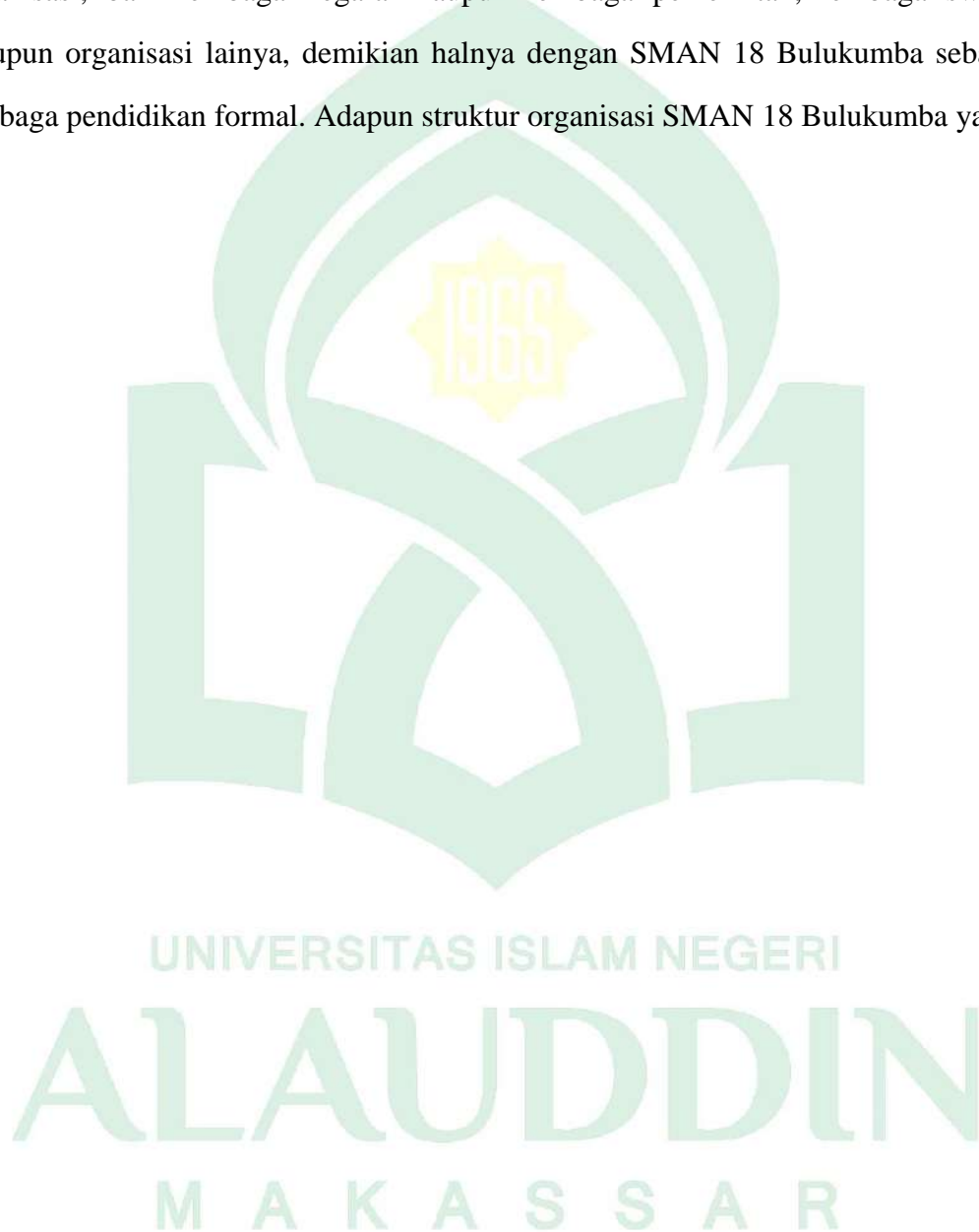

### Struktur Organisasi SMAN 18 Bulukumba

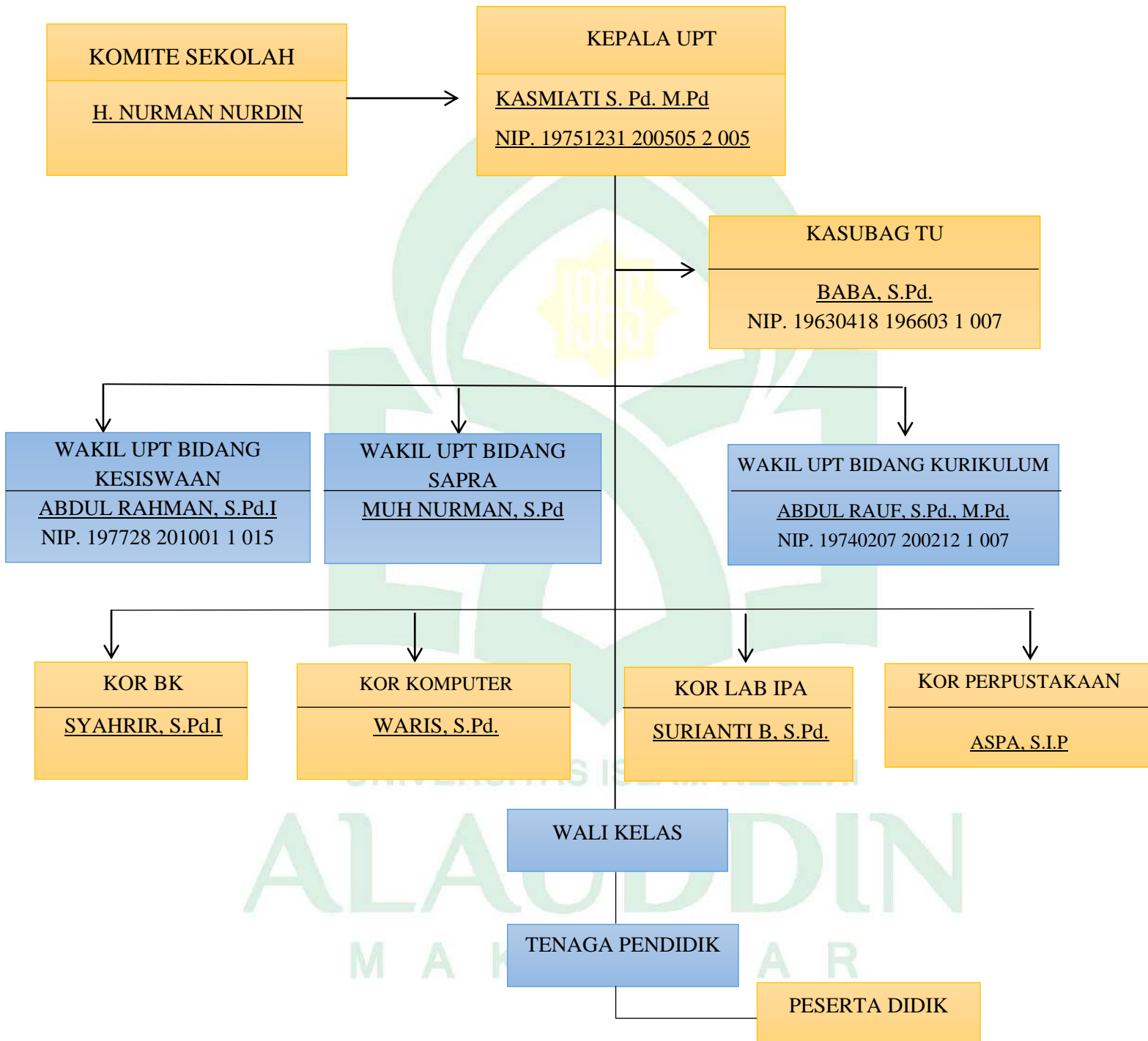

#### **4. Keadaan Guru dan Peserta Didik SMAN 18 Bulukumba**

##### **a. Keadaan Guru**

Guru merupakan figur sentral dalam proses pembelajaran yang secara bersama-sama dengan komponen lainnya. Guru merupakan pekerjaan profesi, jadi mengajar merupakan profesi yang sangat mulia karena secara naluriah orang yang berilmu itu dimuliakan dan dihormati oleh orang lain. Kelancaran proses pembelajaran, tentunya harus ditunjang oleh guru-guru yang merupakan pendidik formal di sekolah, yang pelaksanaannya tidaklah dipandang ringan karena tugas tersebut menyangkut berbagai aspek kehidupan serta memikul tanggung jawab moral yang berat.

Guru yang mengajar di SMAN 18 Bulukumba rata-rata usia produktif, dengan kepribadian ramah, tegas dan mudah untuk di ajak bersosialisasi. Guru yang mengajar di SMAN 18 Bulukumba memiliki kualifikasi sarjana (S1) dan merupakan alumni dari berbagai perguruan tinggi. Jumlah guru yang mengajar sebanyak 34 orang, yang terdiri dari 18 guru perempuan dan 16 guru laki-laki. Adapun status kepegawaian guru di SMAN 18 Bulukumba yaitu 7 orang guru berstatus PNS, 5 sertifikasi, dan 22 orang berstatus non PNS. Tempat tinggal guru SMAN 18 Bulukumba sebagian besar mereka bertepatan tinggal di sekitar wilayah Kecamatan Kajang.

##### **b. Keadaan peserta didik**

Peserta didik SMAN 18 Bulukumba terdiri dari kelas X, XI, XII, yang terbagi atas 2 kelas untuk jurusan IPS dan 3 kelas untuk jurusan IPA. Jumlah peserta didik sebanyak 497 orang yang terdiri dari peserta didik laki-laki dan perempuan. Peserta didik yang ada di SMAN 18 Bulukumba umumnya berasal dari wilayah Kabupaten

Bulukumba maupun Kecamatan Kajang. Peserta didik yang ada di SMAN 18 Bulukumba menggunakan pakaian putih abu-abu pada hari senin dan selasa, rabu dan kamis menggunakan pakaian batik, dan pakaian pramuka di hari jumat.

**Tabel 4.1 Jumlah Peserta Didik SMAN 18 Bulukumba**

No	Kelas	Jenis Kelamin		Jumlah
		Laki-Laki	Perempuan	
1.	X	70	86	156
2.	XI	88	93	181
3.	XII	76	84	160
JUMLAH		<b>233</b>	<b>264</b>	<b>497</b>

*Sumber: Operator SMAN 8 Bulukumba, 2022*

**B. Proses Pewarisan Nilai-Nilai Kearifan Lokal Masyarakat Adat Ammatoa di SMAN 18 Bulukumba**

Hasil penelitian dan pembahasan mengenai proses pewarisan nilai-nilai kearifan lokal masyarakat adat *Ammatoa* di SMAN 18 Bulukumba. Proses pewarisan merupakan kegiatan yang dilakukan sehingga orang lain dapat memperoleh atau mengetahui tentang suatu hal. Proses pewarisan nilai-nilai kearifan lokal sangat erat kaitanya antara interaksi sosial dengan individu itu sendiri.

Berdasarkan hasil wawancara dengan informan kepala sekolah ibu Kasmiasi mengenai proses pewarisan nilai-nilai kearifan lokal di SMAN 18 Bulukumba, mengatakan bahwa:

Mewariskan nilai-nilai kearifan lokal masyarakat adat *Ammatoa* sama saja ketika mengajarkan berdisiplin dan bersikap jujur (*lambusu*) terhadap anak ataupun siswa, dimana kita harus memberikan contoh tauladan dalam kondisi

apapun.<sup>3</sup>

Selain itu, informan saat diwawancarai pula mengatakan:

Peserta didik yang ada di SMAN 18 Bulukumba sebagian besar bertempat tinggal di daerah Kajang, dalam rumpun keluarganya masih menerapkan nilai-nilai kearifan lokal adat *Ammatoa* sehingga proses pewarisan nilai-nilai adat *Ammatoa* tidak begitu sulit untuk diwariskan karena telah di tanamkan sejak kecil di dalam keluarganya.

Namun ada saja peserta didik yang tidak paham nilai-nilai budaya lokal tersebut pada umumnya guru disini terkadang sudah memberikan pemahaman tetapi siswanya kurang memperhatikan sehingga tujuan pada awalnya mau membekali mereka dengan ilmu yang guru miliki tapi mereka malah acuh tak acuh<sup>4</sup>

Menelaah hasil wawancara tersebut di atas dapat diketahui bahwa Pewarisan nilai-nilai kearifan lokal adat *Ammatoa* tidak serta merta muncul begitu saja, melainkan terdapat proses dan langkah-langkah, sehingga pewarisan nilai-nilai kearifan lokal adat *Ammatoa* dapat berjalan dengan baik sesuai dengan yang di harapkan. Langkah-langkah tersebut mulai dari mengumpulkan berbagai jenis kearifan lokal sampai pada penerapannya dalam pendidikan baik terintegrasi dalam mata pelajaran maupun menjadi pelajaran pengembangan diri.

Adapun hasil wawancara dengan bapak Irham guru Bahasa Daerah mengatakan bahwa :

Biasanya itu kita pergi ke kawasan *Ammatoa* kita bawa anak-anak supaya dia bisa lebih paham sama kebudayaan yang ada disana, karena tidak semua anak-anak yang sekolah disini paham betul tentang nilai-nilai budayanya sendiri. Kita juga bantu anak-anak dalam berekspresi seperti membuat konten tapi kita usahakan kontennya tetap ada unsur kearifan lokalnya.<sup>5</sup>

Hasil dari wawancara tersebut menerangkan, selain membawa peserta didik

---

<sup>3</sup>Kasmiati (47 tahun), Kepala Sekolah SMAN 18 Bulukumba, *Wawancara*, Kajang, 21 Februari 2022

<sup>4</sup>Kasmiati, *Wawancara*, Kajang, 21 Februari 2022

<sup>5</sup>Irham (41 tahun), Guru Bahasa Daerah SMAN 18 Bulukumba, *Wawancara*, Kajang, 22 Februari 2022

untuk berkunjung ke kawasan adat *Ammatoa* guna memberikan pengetahuan yang lebih mendalam kepada peserta didik serta, turun langsung untuk mengamati kondisi sosial masyarakat adat *Ammatoa*. Sehingga peserta didik dapat memahami arti dari setiap kegiatan dan nilai-nilai kearifan lokal yang di terapkan masyarakat adat *Ammatao* dalam kehidupannya.

Proses pewarisan lainnya yang dilakukan tenaga pendidik yaitu membuat konten yang melibatkan peserta didik. Konten tersebut dikelola oleh organisasi PMR SMAN 18 Bulukumba, konten tersebut di dalamnya memuat nilai-nilai kearifan lokal seperti *Sipakainga*, *Sipakatau*, *Pammoporang*, dan *Tallasa Kamase-mase*. Konten tersebut kemudian di sebarluaskan melalui media sosial *Youtube* sehingga nilai-nilai kearifan lokal tersebut bisa tetap eksis di tengah gempuran kebudayaan asing dan tetap bisa di wariskan dari generasi ke generasi.



Gambar 1 Konten yang dibuat oleh siswa SMAN 18 Bulukumba



Gambar 2 Kunjungan Siswa SMAN 18 Bulukumba ke Kawasan Adat *Ammatoa*

Pewarisan nilai-nilai kearifan lokal masyarakat adat *Ammatoa* di sekolah sangat di pengaruhi oleh bagaimana upaya guru memanfaatkan kondisi maupun untuk mendapatkan kepercayaan para peserta didik, dalam hal ini kepercayaan memberikan peneladanan sikap terhadap peserta didik di manapun mereka berada, agar dapat menjadi usaha sadar yang bertujuan untuk mewariskan nilai-nilai kearifan lokal masyarakat adat *Ammatoa*. Komitmen pendidik dalam mewariskan nilai-nilai kearifan lokal masyarakat adat *Ammatoa* merupakan dasar yang harus di capai dalam memberikan pemahaman yang baik kepada peserta didik agar dapat mengerti tujuan dari nilai-nilai kearifan lokal adat *Ammatoa*.

Nilai-nilai kearifan lokal masyarakat adat *Ammatoa* yang terkandung dalam *Pasang* yang dianggap sakral oleh yang bila tidak di implementasikan dalam kehidupan sehari-hari akan berdampak buruk bagi kehidupan dalam lingkungan masyarakat, seperti yang dikemukakan oleh bapak Pate tokoh adat *Ammatoa* mengatakan bahwa:

*Gitte kunni rie ni u'rangi, rie ni patantang. Tania sambarang ni gaukang, ka rie Pasang. Lalang ngase mi injo kahajikangnga ri Pasang injo Pasang tania nu salah ka nu ballo ji pangu'rangi.*

Artinya kita disini ada yang di ingat, ada yang di pegang. Tidak sembarang dalam melakukan sesuatu karena ada *Pasang*, di dalam *pasang* terdapat semua kebaikan, *Pasang* bukan hal yang salah di dalamnya ada nilai untuk mengingatkan.<sup>6</sup>

Berdasarkan hasil wawancara tersebut dapat diketahui bahwa *Pasang ri Kajang* mengandung panduan hidup bagi manusia dalam segi aspek, baik itu sosial, agama, mata pencaharian, budaya, lingkungan, dan sistem kepemimpinan. Sebagaimana halnya kearifan lokal yang terdapat pada masyarakat adat pada umumnya, *Pasang ri Kajang* memuat berbagai ajaran leluhur yang substansinya

---

<sup>6</sup>Pate (58 tahun), Tokoh Adat, *Wawancara*, Kawasan adat *Ammatoa* , 23 Februari 2022.



adalah menuntun manusia untuk berbuat baik, hidup jujur dan sederhana.

Hal-hal yang terkandung dalam *Pasang ri Kajang* merupakan sesuatu yang mutlak adanya dan tidak pernah mengalami perubahan dari masa ke masa. Sehingga masyarakat wajib mengetahui isi kandungan *Pasang* tersebut untuk kemudian dijadikan pegangan dan prinsip dalam kehidupan sehari-hari khususnya masyarakat *Ammatoa*. Nilai yang terkandung dalam *Pasang ri Kajang* ada tujuh hal yang menjadi mukaddimah atau pengantar *Pasang* yakni:

- a. *A'lemo Sibatu* (kita diumpamakan seperti sebuah jeruk), *A'bulo Sipappa* (sebatang bambu) yang bermakna jeruk bentuknya bundar dimana bundar itu melambangkan persatuan di sekitar kita seperti keluarga serumpun yang menghindari cerai-berai dan makna dari sebatang bambu mengibaratkan bentuk bambu yang tumbuh kokoh sehingga menciptakan sifat jujur dan kuat serta bermanfaat dalam segala hal, dengan ini melambangkan betapa pentingnya kesatuan dalam kebaikan.
- b. *Manyu' Siparampe* (menolong dari hanyut) , *Tallang Sipahua'* (menolong dari tenggelam) yang memiliki arti gotong royong dalam hal kesulitan dan saling membantu dalam kebaikan. Dalam *Pasang* ini kita dicerminkan sebagai makhluk sosial yang hidup saling menghargai dan tenggang rasa satu sama lain.
- c. *Lingu Sipakainga* (saling mengingatkan) bermakna saling mengingatkan dalam kehidupan dunia bahwa dunia ini hanya sementara dan kita senantiasa selalu mengingatkan dalam kebaikan. *Pasang* disini menuntut kita agar menghindari segala tindakan negatif atau perbuatan buruk yang dapat merugikan dengan saling mengingatkan untuk menuju kebaikan dunia maupun akhirat

- d. *Bunting Sipabasa* (pernikahan yang saling mengunjungi), *Mate Siroko* (orang yang meninggal wajib dikafani) berarti dalam pernikahan harus ada acara yang sama misalnya setelah acara pernikahan pihak keluarga perempuan selesai maka akan dilanjutkan lagi rangkaian acara berikutnya dengan mengunjungi rumah pengantin laki-laki sebagai wujud penyelenggaraan acara yang sama, dalam hal ini terwujudnya silaturahmi kedua belah pihak yang tentunya hubungan antar dua keluarga dijaga, sedangkan *mate siroko* dalam hal ini bermakna siapapun yang meninggal mendapat perlakuan yang sama dengan dibungkus kain kafan tanpa kecuali dan tidak boleh ada perbedaan dalam proses upacara kematian, dalam hal ini menyangkut mengakui persamaan derajat dengan saling meyakini harkat dan martabat selaku hamba Allah swt.
- e. *Anrai-Anrai Pammarentah Anrai Tokki, Kalau-Kalauki Pammarentah Kalau Tokki* (jika pemerintah bergeser ke arah barat maupun timur maka kita wajib mengikuti), artinya taat kepada pemerintah dan melaksanakan segala aturan-aturan yang dibuat oleh pemerintah. Dalam *Pasang* ini masyarakat Kajang tetap mengakui pemerintah memiliki peran tersendiri dalam mengatur masyarakatnya sehingga pemerintah adat maupun kabupaten dapat berjalan berkesinambungan sesuai hukumnya masing-masing.
- f. *Sallu' Riajoa, Ammulu' Riadahang* (perlengkapan dalam berkebun, mengikuti tanda/petunjuk dalam membajak lahan) berarti jika melakukan sesuatu harus mengikuti prosedur dan penggunaan alat, misalnya dalam membajak lahan kita harus menggunakan alat sesuai kegunaannya, masyarakat harus mempelajari aturan dan batasan dalam pengolahan kebun guna menghindari kerugian sehingga

menghasilkan buah maupun sayur yang berkualitas, dalam hal ini kita wajib patuh dan taat terhadap norma kehidupan.

- g. *Naki'pisona Mange Riturie' A'ra'na* (menyampaikan keinginan kepada Tuhan yang punya kehendak) berarti kita dianjurkan selalu berdoa dalam beraktifitas dan dalam kehidupan hendak berserah diri kepada Allah swt. *Pasang* ini masyarakat menghubungkan segala sesuatu yang terjadi di Desa Tana Toa erat kaitannya dengan kekuasaan Tuhan.

Memberikan pandangan tentang nilai-nilai kearifan lokal pada prinsipnya memanglah menggunakan beberapa model yang bervariasi, tentunya disesuaikan dengan mata pelajaran yang sedang dikolerasikan. Proses pewarisan nilai-nilai kearifan lokal adat *Ammatoa* dalam lingkungan sekolah harus terus menerus dilakukan seperti yang kemukakan oleh bapak Salam Kepala Desa Tana Towa mengatakan bahwa:

Saya sangat suka sama generasi muda yang menanamkan nilai-nilai *Pasang ri Kajang* dalam dirinya, karena biasa juga ada anak-anak yang malu khususnya pada anak sekolah karena mereka sudah merasa modern, jadi mereka sudah tidak tertarik terutama dalam proses adat kematian, sebagian anak-anak kadang tidak melakukan tradisi. Makanya kita sebagai orang tua atau pengajar harus kita wariskan nilai-nilai *Pammopporang, Sipakatau Sipakainga*, terutama *Tallasa kamase-mase* supaya anak-anak tahu dan paham betul tentang budayanya<sup>7</sup>.

Nilai yang termuat dalam *Pasang ri Kajang* seperti *Tallasa Kamase-mase* yang telah diwariskan dari generasi ke generasi, yang merupakan identitas warga masyarakat lokal adat *Ammatoa*. Hasil wawancara dengan tokoh adat *Ammatoa* bapak Ganing memaparkan mengenai nilai *tallasa kamase-mase* dalam kearifan lokal masyarakat adat *Ammatoa* bahwa:

*Tallasa kamase-mase* ada dalam *Pasang Ammentengko nu kamase-mase*.

---

<sup>7</sup>Salam (45tahun), Kepala Desa, *Wawancara*, Desa Tana Towa, 1 Maret 2022

*A'ccidongko nu kamase-mase. A' dakkka ko nu kamase-mase, A'meako nu kamase-mase.* Artinya berdiri engkau sederhana, duduk engkau sederhana, berjalan engkau sederhana, berbicara engkau sederhana.

Selain itu bapak Ganing juga Mengungkapkan bahwa:

*Anre kalumannyang kalupepeang. Rie' Kamase-mase, Angnganre na rie'. Care-care na rie'. Pammalli juku' na rie'. Balla situjuluju.* artinya “kekayaan itu tidak kekal, yang ada hanya kesederhanaan, makan secukupnya, pakaian secukupnya pembeli ikan secukupnya, rumah seadanya.”<sup>8</sup>

Hasil wawancara tersebut menunjukkan bahwa pewarisan nilai-nilai adat *Ammatoa* harus terus dilakukan, seperti nilai *Pammopporang* yaitu sifat selalu memaafkan antar sesama, memaafkan adalah proses untuk menghentikan perasaan dendam, jengkel atau marah karena disakiti atau didzalimi. Memaafkan adalah kesediaan seseorang untuk meninggalkan kemarahan, penilaian negatif, dan perilaku acuh tak acuh terhadap orang lain yang telah menyakiti secara tidak langsung, *Sipakatau* yaitu saling memaanusiakan tidak memperlakukan orang lain dengan jahat atau mengusik orang lain dengan saling bertegur sapa, saling menebar senyum ketika bertemu muka, hal itupun juga bagian dari memaanusiakan manusia, saling berbagi terhadap yang membutuhkan, memberikan sebagian rezeki kepada tetangga atau orang yang membutuhkan itupun juga bagian memaanusiakan manusia, *Sipakainga* yaitu sikap saling mengingatkan atau menasehati Saling mengingatkan adalah kewajiban setiap manusia, apabila manusia tidak saling menasehati tentang kebenaran dan kesabaran baik mengenai urusan duniawi maupun ukhwari, manusia akan mengalami kerugian, dan *Tallasa Kamase-mase* yaitu hidup sederhana.

Prinsip hidup “*Kamase-mase*” pada masyarakat adat *Ammatoa* Kajang. Sikap hidup yang diterapkan oleh masyarakat *Ammatoa*, yaitu mengisolir diri dengan maksud menghindarkan diri mereka dari segala perbuatan dan tindakan yang tidak

---

<sup>8</sup>Ganing (57 tahun), Tokoh Adat, wawancara, Kawasan adat *Ammatoa*, 23 Februari 2022

tercantum dalam *pasang* yaitu lebih mengutamakan hidup dalam kemiskinan dunia agar mendapatkan kekayaan dari sang pencipta di akhirat nanti. Pesan inilah yang disebut sebagai prinsip *Tallasa Kamase-mase*. Masyarakat adat *Ammatoa* Kajang berpegang teguh pada prinsip *kamase-mase* dengan sistem nilai *lambusu* (jujur), *gattong* (tegas), *sabbara* (sabar). Nilai yang terkandung dalam prinsip *kamase-mase* menjadi pegangan hidup masyarakat adat. mereka dengan patuh melaksanakan semua aturan-aturan berupa *pasang* yang mengandung nilai-nilai luhur.

Sikap dan perilaku kehidupan masyarakat adat *Ammatoa* yang bermukim di tanah *kamase-mase* berpedoman pada ajaran *pasang ri Kajang*. Ajaran-ajaran inilah yang menjadi pandangan masyarakat sehingga dapat bertahan hidup dengan prinsip hidup *kamase-mase*. Prinsip-prinsip masyarakat *Ammatoa* dijadikan sebagai pedoman dalam kehidupan sehari-hari. Aturan hidup mereka tidak menjadi penghalang untuk tetap menjalani kehidupan. Kehidupan luar tidak menarik mereka untuk melepas prinsip *tallasa kamase-mase* dalam beraktifitas.

*Tallasa kamase-mase* dibagi menjadi dua kata yaitu *tallasa* berarti hidup, dan *kamase-mase* berarti miskin atau sederhana. *Tallasa kamase-mase* adalah hidup yang miskin, tetapi prinsip masyarakat *Ammatoa*, *tallasa kamase-mase* berarti hidup dalam kesederhanaan artinya hidup tidak terlalu kaya dan tidak terlalu miskin. Bagian ini dapat diperjelas dalam *pasang* yang secara eksplisit memerintahkan masyarakat Kajang untuk hidup secara sederhana dan bersahaja.

Sekolah dalam mewariskan nilai-nilai terhadap tatanan tradisional masyarakat berfungsi sebagai lembaga pelayanan untuk melakukan mekanisme kontrol sosial. Bertalian dengan proses konservasi nilai-nilai budaya daerah ini memiliki fungsi yakni sekolah digunakan sebagai salah satu lembaga masyarakat untuk mewariskan

nilai-nilai tradisional dari suatu masyarakat. Sekolah sebagai lembaga pendidikan sangat berperan dalam mengembangkan dan melestarikan kearifan lokal.

Kearifan lokal yang diwariskan dalam proses pembelajaran diharapkan dapat membentuk karakter konservasi peserta didik yang berfikir secara global, namun bertindak secara lokal. Kearifan lokal sebagai salah satu nilai budaya yang hidup berkembang dalam masyarakat, dengan menjaga dan menerapkan nilai-nilai kearifan lokal di barengi dengan kemampuan menyeimbangkan diri dengan perkembangan zaman dan kemajuan teknologi, tanpa meninggalkan nilai-nilai kearifan lokal adat *Ammatoa*.

Proses pewarisan nilai-nilai kearifan lokal masyarakat adat *Ammatoa* melalui peran tenaga pendidik dalam mewariskan nilai-nilai kearifan lokal masyarakat adat *Ammatoa* di SMA Negeri 18 Bulukumba adalah benar-benar peran yang nyata, baik sebagai demonstrator atau inovator dalam menanamkan nilai kearifan lokal, guru tidak hanya memberikan perintah kepada siswa untuk melaksanakan nilai-nilai kearifan lokal, tetapi guru juga harus memberikan teladan kepada siswanya. Dukungan dan komitmen dari berbagai unsur termasuk kepala sekolah, tenaga pendidik dan kesadaran diri peserta didik akan pentingnya menjaga nilai-nilai luhur adat *Ammatoa* menjadi kunci sukses proses pewarisan nilai-nilai kearifan lokal.

### ***C. Proses Pengintegrasian Nilai-Nilai Kearifan Lokal Masyarakat Adat Ammatoa dan Nilai-Nilai Umum yang di Ajarkan di SMAN 18 Bulukumba***

1. Proses Pengintegrasian Nilai *Tallasa Kamase-mase* dengan Aturan yang Berlaku dalam Lingkungan Sekolah SMAN 18 Bulukumba

Proses pengintegrasian nilai-nilai kearifan lokal masyarakat adat *Ammatoa* gagasan pengembangan pendidikan berbasis kearifan lokal (*local wisdom-based*)

*education*) berpijak pada keyakinan bahwa setiap komunitas mempunyai strategi dan teknik tertentu yang dikembangkan untuk menjalankan kehidupan sesuai konteksnya. Pendidikan berbasis nilai diperlukan untuk mengembangkan kualitas moral, kepribadian, sikap kebersamaan yang semakin tergerus oleh perkembangan zaman.

Dalam dunia pendidikan formal, penekanan berlebihan pada pengembangan sisi kognitif peserta didik berdampak pada tidak sesuainya pada waktu, perhatian dan dukungan terhadap pengembangan dimensi afektif peserta didik.

Pengintegrasian nilai-nilai kearifan lokal adat *Ammatoa* adalah penanaman nilai-nilai karakter kepada seluruh warga sekolah yang meliputi komponen, pengetahuan, kesadaran, kemauan, dan tindakan untuk melaksanakan nilai-nilai tersebut. Pengintegrasian nilai-nilai kearifan lokal adat *Ammatoa* di SMAN 18 Bulukumba dan semua komponen harus dilibatkan, termasuk komponen-komponen pendidikan itu sendiri, yaitu kurikulum proses pembelajaran dan penilaian, kualitas hubungan, penanganan atau pengelolaan mata pelajaran, pengelolaan sekolah, pelaksanaan aktivitas atau kegiatan ko-kurikuler, pemberdayaan sarana dan prasarana, pembiayaan, dan ethos kerja seluruh warga di lingkungan sekolah.

Salah satu nilai masyarakat adat *Ammatoa* yang diintegrasikan dalam lingkungan SMAN 18 Bulukumba yakni nilai *tallasa kamase-mase*, berdasarkan hasil wawancara dengan ibu Fitri guru Ilmu Pengetahuan Sosial mengenai pengintegrasian nilai *tallasa kamase-mase* dengan aturan yang berlaku di dalam lingkungan sekolah, mengatakan bahwa:

Nilai-nilai lokal yang sering saya integrasikan ke dalam proses mendidik di dalam kelas yaitu sikap *kamase-mase*, karena itu kan ajaran yang dari turun temurun sudah di ajarkan dari orang tua, makanya saya sebagai guru selalu

berikan contoh kepada siswa tentang nilai *kamase-mase*.<sup>9</sup>

Wawancara lainya di ruang yang berbeda dengan ibu Suriati guru Seni Budaya mengungkapkan bahwa:

nilai-nilai kebudayaan yang ada di lingkungan sekolah tentu memberikan pengaruh yang baik bagi sikap peserta didik maupun sikap bagi warga sekolah yang lainnya. contohnya peserta didik yang menerapkan nilai-nilai kearifan lokal *tallasa kamase-mase* tersebut, pada saat bertemu dengan guru ataupun orang yang lebih tua mereka berbicara dengan sopan.<sup>10</sup>

Tenaga pengajar merasa sangat terbantu dengan nilai-nilai kearifan lokal, terutama pada pengintegrasian nilai *tallasa kamase-mase* yaitu sikap yang bisa menginspirasi peserta didik dan warga sekolah lainya untuk melakukan hal-hal yang baik kedepanya. Pengintegrasian nilai *tallasa kamase-mase* yang di lakukan dengan berbagai metode sehingga proses pengintegrasian dapat terlaksana seperti yang dikemukakan oleh ibu Fitri bahwa:

Saya memberikan contoh sehingga anak-anak bisa meniru dan mengikuti apa yang di ajarkan. Kalau saya pribadi memberikan arahan. Saya kadang beri tahu anak-anak kalo berpakaian ke sekolah tidak usah berlebihan, tidak usah pake make up yang menonjol cukup sederhana saja.

Kadang ada siswa yang mengaplikasikan nilai *kamase-mase* tersebut, tapi hanya untuk cari-cari muka, karena ada juga anak yang betul-betul membawa kebiasaan baiknya ke sekolah, namun ada juga anak yang hanya dia buat-buat saja sewaktu di sekolah.<sup>11</sup>

Menanamkan sikap dan perilaku yang baik kepada peserta didik, pengajar mengintegrasian nilai *tallasa kamase-mase* dalam berperilaku melalui pemberian contoh dan memberikan arahan, seperti dalam berpakaian mereka diberikan arahan untuk menggunakan pakaian yang sesuai dengan aturan yang berlaku dalam

---

<sup>9</sup>Fitriani (32 tahun), Guru Ilmu Pengetahuan Sosial SMAN 18 Bulukumba, wawancara, Kajang, 24 Februari 2022

<sup>10</sup>Surianti (34 tahun),Guru Seni Budaya SMAN 18 Bulukumba, Wawancara, Kajang, 24 Februari 2022

<sup>11</sup>Fitriani, wawancara, Kajang, 24 Februari 2022



lingkungan sekolah. Nilai *tallasa kamase-mase* mengajarkan untuk bersikap sederhana baik dalam berbicara maupun berpakaian, namun tidak semua peserta didik bisa memahami dengan betul nilai *tallasa kamase-mase* tersebut di karenakan kurangnya pemahaman peserta didik dalam mengintegrasikan nilai *tallasa kamase-mase* dalam kehidupan sehari-hari. Sehingga diperlukan peran tenaga pendidik dan kesadaran diri peserta didik dalam menerima dan mengintegrasikan nilai *tallasa kamase-mase* tersebut.

Pengintegrasian nilai *tallasa kamase-mase* dan aturan yang berlaku dalam lingkungan sekolah seperti yang dikemukakan oleh peserta didik Andi Taslim berpendapat bahwa:

kalau saya selalu *mappatabe'* kalo lewat depan guru, saya bungkukkan sedikit badan saya, karena itu salah satu kebiasaan saya.<sup>12</sup>

Hasil wawancara dengan peserta didik lainnya Fatana Nur, megatakan bahwa:

Pada saat saya mau ajukan pertanyaan saya angkat tangan kanan saya dan saya katakan *tabe'* saat mau mengajukan pertanyaan, sebab itu bagian dari rasa saling menghargai. Sama dengan *kamase-mase* yang di dalamnya kita di ajarkan untuk sederhana dalam berbicara dan berperilaku. Kearifan lokal *Ammatoa* yang biasa saya gunakan saat bersosialisasi dengan teman atau guru yaitu *sipakainga'* saya sering ingatkan teman saya seperti saat ada tugas, saya juga sangat menjunjung nilai *kamase-mase* karena saya sudah di ajarkan sejak kecil oleh orang tua saya.<sup>13</sup>

Peserta didik saling mengingatkan baik dalam mengigatkan tentang tugas serta mengigatkan dalam kebaikan satu sama lain hal, ini dilakukan untuk mewujudkan kesejahteraan bersama serta menciptakan harmoni sosial. Perubahan sikap dan perilaku peserta didik ke arah lebih baik pun dirasakan langsung oleh

---

<sup>12</sup>Andi Taslim (19 tahun), Siswa SMAN 18 Bulukumba, Wawancara, Kajang, 22 Februari 2022

<sup>13</sup>Fatana Nur (18 tahun), Siswa SMAN 18 Bulukumba, Wawancara, Kajang, 24 Februari 2022

peserta didik itu sendiri Peserta didik sadar akan adanya perubahan pada dirinya yang lebih baik pada saat mengintegrasikan nilai *tallasa kamase-mase* dalam berhubungan dengan peserta didik lainnya, maupun dengan guru serta warga sekolah lainnya. Pandangan pada diri peserta didik berubah menjadi lebih dewasa dalam bersikap dan berperilaku. Pengintegrasian nilai-nilai kearifan lokal bukan hanya dianjurkan kepada peserta didik tetapi juga kepada semua tenaga pendidik.

Hasil wawancara dengan peserta didik Fauzi Ardana Yusuf terhadap sikap guru dalam mengintegrasikan nilai *tallasa kamase-mase* dalam interaksi sosial di lingkungan sekolah mengatakan bahwa:

Guru selalu mengingatkan saya dan teman-teman pada saat kami melakukan kesalahan biasanya kami diberi hukuman tapi sewajarnya saja, saat berbicara atau menyampaikan pendapat juga baik, guru tidak seenaknya saja walaupun dia lebih tua dari pada kami.<sup>14</sup>

Hasil wawancara dengan bapak Nurman guru Geografi juga mengungkapkan salah satu cara dalam mengintegrasikan nilai *tallasa kamase-mase* dalam lingkungan sekolah yaitu memberikan contoh kepada peserta didik, seperti yang di ungkapkan bahwa :

Saya kalo mau minta tolong ke anak-anak tidak langsung- langsung saja saya suruh, tapi saya bilang *tabe'* dek kita pergi dulu ambilkan buku saya di kantor atau di perpustakaan, karena kita juga sebagai guru harus berikan dia contoh yang baik bukan berarti kita sebagai guru mau seenaknya saja sama mereka. Terkadang juga kalo saya yang buat salah sama siswa saya yang minta maaf supaya anak-anak itu terbiasa dengan kebiasaan yang baik.

Selain itu narasumber juga mengatakan bahwa:

Walupun kita sekarang sudah berada dalam zaman yang sudah maju, kita juga harus tetap menjaga nilai *kamase-mase* itu, *tallasa kamase-mase* bukan berarti kita masyarakat *Ammatoa* itu miskin tapi kita sederhana dan tidak

---

<sup>14</sup>Fauzi Ardana Yusuf (17 tahun), Siswa SMAN 18 Bulukumba, *Wawancara*, Kajang, 25 Februari 2022

berlebihan.<sup>15</sup>

Hasil wawancara tersebut dapat dijelaskan bahwa pengintegrasian nilai *tallasa kamase-mase* dalam interaksi sosial di lingkungan sekolah bukan hanya di titik beratkan kepada peserta didik, namun juga kepada para pendidik. Pemberian contoh dan arahan kepada peserta didik adalah kunci keberhasilan pengintegrasian nilai *tallasa kamase-mase*, bagian dari nilai *Tallasa Kamase-mase* yakni nilai *Pammopporang* (saling memaafkan) tenaga pendidik membiasakan diri untuk selalu menerapkan nilai tersebut ketika terjadi sebuah kesalahan yang tidak disengaja dilakukan. Hal tersebut menyebabkan anak-anak bisa menjadikannya sebagai contoh dan tauladan sehingga mereka bisa memaafkan dan meminta maaf ketika mereka berbuat salah kepada orang lain dan ikhlas menerima tanpa ada dendam.

Memaafkan dibutuhkan untuk membantu peserta didik mengubah fokus kehidupannya dari pikiran-pikiran mengenai ingatan ketidakadilan yang terjadi pada dirinya menjadi keinginan untuk mencari perdamaian, sehingga hubungan interaksi sosial antar peserta didik dan tenaga pendidik dapat berjalan dengan baik dan harmonis.

Nilai *tallasa kamase-mase* atau hidup dalam kesederhanaan bukan berarti seseorang tidak memiliki harta namun senantiasa menjalankan hidup dengan cara sederhana tidak berlebih-lebihan dan mubazir. Terlebih saat ini di era globalisasi di tengah perkembangan zaman dengan banyaknya budaya asing yang masuk, yang dapat mempengaruhi perilaku peserta didik. Nilai *tallasa kamase-mase* menjadi salah satu kunci agar mereka dapat terhindar dari pengaruh buruk kebudayaan asing, serta

---

<sup>15</sup>Nurman (34 tahun), Guru Geografi SMAN 18 Bulukumba, Wawancara, Kajang, 25 Februari 2022

dapat memilah kebudayaan asing baik dan yang buruk bagi mereka. Pengintegrasian nilai-nilai *kamase-mase* dalam lingkungan sekolah merupakan suatu proses perubahan perilaku seseorang atau kelompok dalam mendewasakan, membentuk dan melatih seseorang menjadi lebih baik.

## 2. Nilai-Nilai Umum yang diajarkan di SMAN 18 Bulukumba

Pengintegrasian nilai-nilai kearifan lokal dalam berinteraksi sosial sangat penting untuk diterapkan guru dalam pembelajaran yang bermanfaat, untuk meningkatkan pengetahuan dan pemahaman peserta didik serta sebagai media untuk penanaman rasa cinta terhadap kearifan lokal di daerahnya. Penanaman karakter positif sesuai nilai luhur kearifan lokal serta membekali siswa untuk menghadapi segala permasalahan diluar sekolah.

Pengenalan kearifan lokal yang ada dimasyarakat dalam dunia pendidikan masih sangat kurang, hal ini semestinya bisa dijadikan solusi atau pilihan untuk pengembangan dalam pembelajaran, dengan memanfaatkan nilai-nilai kearifan lokal yang ada dalam masyarakat. Mengingat nilai-nilai yang terdapat pada kehidupan *tallasa kamase-mase*, maka guru bisa berpikir maju untuk memanfaatkan hal itu dalam upaya peningkatan dalam pembelajaran, sehingga pembelajaran bisa berlangsung sesuai dengan apa yang ada sebenarnya atau lebih kontekstual, dan nilai-nilai *tallasa kamase-mase* bisa ditanamkan pada diri peserta didik.

Pengintegrasian nilai-nilai kearifan lokal masyarakat adat *Ammatoa* yang di korelasikan dalam berbagai nilai-nilai mata pelajaran umum yang diajarkan seperti mata pelajaran ilmu pengetahuan sosial, bahasa daerah, seni budaya, dan geografi.

Berdasarkan hasil wawancara dengan ibu Fitri guru Ilmu Pengetahuan Sosial mengemukakan bahwa:

Saya sebagai guru IPS kadang saya kaitkan dengan pelajaran yang saya ajarkan seperti dalam ketimpangan sosial. Saya hubungkan dengan nilai-nilai lokal dan pembelajaran supaya anak-anak bisa mengingat apa yang telah diajarkan. Disini juga ada istilah *pa tabe'*, *tallasa kamase-mase*, saling menghargai masih sangat kental jadi peserta didik tidak masa bodoh dengan apa yang di ajarkan.<sup>16</sup>

Hasil wawancara dengan bapak Irham guru bahasa daerah mengatakan bahwa:

Kita sebagai guru harus mengidentifikasi semua potensi keunggulan kearifan lokal baik itu dari segi geografisnya dan sejarahnya. lalu kita terapkan ke anak-anak dengan di kaitkan dengan mata pembelajaran yang di ajarkan, contohnya saya mengajar bahasa daerah kalo dalam kurikulum yang kita gunakan yaitu kurikulum 2013 di dalamnya itu tidak ada yang membahas tentang bahasa *konjo* bahasa lokal kita, jadi saya sebagai tenaga pendidik tidak hanya saya ajarkan bahasa daerah lontara saja tapi juga saya kadang beri nasehat kepada anak-anak jangan kita malu pakai bahasa lokal dan kebiasaan sendiri jangan kita lupa jati diri nilai kearifan lokal budaya *Ammatoa* apalagi daerah sekolah masih berada dalam daerah kawasan.<sup>17</sup>

Hasil wawancara di atas dapat di jelaskan bahwa kurikulum yang digunakan dalam proses mengajar di SMAN 18 Bulukumba adalah kurikulum 2013. Mata pelajaran seperti bahasa daerah yang di ajarkan hanya berfokus pada pemberian materi tentang bahasa *lontara* dan tidak membahas mengenai bahasa lokal daerah seperti bahasa *konjo* atau tidak membahas mengenai kebudayaan lokal, namun sebagai tenaga pendidik tetap mengajarkan dan memberikan arahan untuk senantiasa menjaga dan menggunakan nilai-nilai kearifan lokal yang ada di daerah tempat mereka tinggal.

Nilai- nilai umum yang ada dalam lingkungan sekolah harus bisa di barengi dengan nilai-nilai luhur kearifan lokal agar peserta didik dan para warga sekolah yang

---

<sup>16</sup>Fitriani, *Wawancara*, Kajang, 24 Februari 2022

<sup>17</sup>Irham, *Wawancara*, Kajang, 22 Februari 2022

lainya tidak keliru dan mudah memahami berbagai macam perbedaan yang terjadi saat ini. Terutama dalam mengintegrasikan nilai-nilai kearifan lokal dalam berinteraksi sosial. Hal tersebut merupakan hal penting bagi pembentukan karakter bagi diri peserta didik terutama terkait potensi dan semangat belajar bagi peserta didik itu sendiri. Selain itu ibu surianti guru seni budaya juga mengungkapkan bahwa:

Seni budaya itu luas, jadi misalnya saya mengajar tentang seni rupa saya membuat lukisan yang berkaitan sama kebudayaan sekitar, baru saya suruh mereka sebutkan nilai yang terkandung dalam lukisan mereka sesuai dengan anak-anak. Bukan cuman itu seni musik, dan seni tari kan semuanya itu punya nilai moral di dalamnya.<sup>18</sup>

Kemampuan untuk menciptakan proses pembelajaran agar berlangsung secara aktif dan interaktif seperti pada pembelajaran seni budaya, adanya berbagai macam kebudayaan lokal membuat proses mata pembelajaran lebih mudah di kaitkan, sehingga peserta didik bisa mengetahui dengan baik tentang buaday apa saja yang ada dalam lingkungannya. Bukan sekedar mengetahui namun diperlukan pemahaman peserta didik tentang nilai-nilai moral apa saja yang terkandung dalam kebudayaan tersebut, sehingga peserta didik tidak hanya berfokus pada pembelajaran formal saja namun juga tetap menjalankan dan memahami nilai-nilai lokal yang ada, karena pembelajaran yang inovatif diarahkan untuk menghasilkan proses pembelajaran berlangsung dengan baik.

Nilai-nilai kearifan lokal sangat perlu dilestarikan yang di dalamnya memuat aspek lingkungan, budaya dan relegi sebagai bagian dalam kehidupan manusia. Pengintegrasian pembelajaran dengan berwawasan lingkungan yang dekat dengan anak didik akan menjadikan pembelajaran berlangsung secara aktif dan inovatif.

---

<sup>18</sup>Surianti, *Wawancara*, Kajang, 24 Februari 2022

Dengan penggunaan sumber belajar yang ada pada lingkungan yang dekat dengan anak didik menjadikan pembelajaran lebih bermakna, artinya benar-benar bermanfaat bagi siswa dalam menghadapi kehidupan yang nyata di masyarakat.

Hasil wawancara dan hasil observasi yang dilakukan, penelitian ini mendukung dan sesuai dengan teori interaksi Herbert Blummer bahwa Interaksi simbolik dapat terjadi kapanpun dan dimanapun yang pada akhirnya akan membentuk suatu pola interaksi, salah satunya dalam lingkungan sekolah. Pola interaksi simbolik didasari pada teori interaksi simbolik Mead, yaitu (1) *mind*, (2) *self*, dan (3) *society*. Berdasarkan teori tersebut, terdapat tiga pola interaksi simbolik dalam lingkungan sekolah. Setiap pola interaksi simbolik diuraikan sebagai berikut.

#### 1. Pola Interaksi Simbolik Pendidik kepada Peserta Didik

Pola interaksi simbolik pendidik kepada peserta didik. Pendidik disini memposisikan dirinya sebagai sosok yang dominan dalam proses interaksi di kelas, sedangkan peserta didik sebagai penerima pesan. Pada pola ini, pendidik berperan sebagai objek atau pelaku utama yang memberi simbol kepada peserta didik dalam proses interaksi, dengan tujuan untuk mempengaruhi peserta didik agar memaknai pesan yang disampaikan oleh pendidik. Kekuasaan pendidik dalam kelas sangat mempengaruhi pola ini, kuasa pendidik sebagai individu yang dihormati secara tidak langsung membuat peserta didik harus cepat dan tepat dalam menginterpretasi simbol yang diberikan. proses pola ini tersusun atas beberapa langkah. Adapun langkah pertama dimulai dari pendidik memberi simbol kepada peserta didik. Kedua, peserta didik menerima simbol yang diberikan oleh pendidik. Ketiga, peserta didik menginterpretasi simbol yang diberikan oleh pendidik untuk diinterpretasi menjadi

suatu makna. Keempat, peserta didik melakukan tindakan atau respon sesuai dengan pemaknaan simbol. Jika peserta didik melakukan tindakan tidak sesuai dengan makna dari simbol yang diberikan oleh pendidik, maka pesan dalam simbol tersebut tidak tersampaikan dengan jelas.

Situasi yang melatarbelakangi munculnya pola interaksi simbolik pendidik kepada peserta didik beragam. Secara umum, ada dua situasi yang melatarbelakangi munculnya pola ini, yaitu situasi dimana pendidik ingin mendapat perhatian dari peserta didik dan situasi pendidik meminta bantuan dari peserta didik. Dua situasi tersebut dapat dipahami secara benar oleh peserta didik, jika peserta didik terlebih dulu memahami konteks situasinya. Konteks situasi disini diartikan sebagai lingkungan interaksi simbolik yang merupakan alat yang berfungsi sebagai perinci situasi untuk memahami makna dibalik interaksi.

Contoh mengenai interaksi simbolik pendidik kepada peserta didik dalam wacana kelas terkait situasi yang melatarbelakangi. Situasi pertama adalah dimana pendidik ingin mendapat perhatian dari peserta didik, misal:

- a. simbol pendidik menempelkan jari telunjuk ke bibir atau mengetuk benda disekitar (meja, papan tulis, atau penggaris), memiliki makna pendidik menginginkan suasana kelas yang tenang dan tidak gaduh.
- b. simbol pendidik menggerakkan jari telunjuk ke beberapa arah (depan, bawah, atau atas), memiliki makna pendidik ingin peserta didik untuk duduk, maju ke depan kelas, atau meminta peserta didik untuk memperhatikan materi pembelajaran di papan tulis.

Simbol yang dipertukarkan meliputi simbol verbal dan simbol nonverbal dalam interaksi di sekolah. Simbol verbal pada interaksi pengajar dan siswa meliputi



interaksi yang dilakukan baik di dalam kelas maupun di luar kelas. Sedangkan simbol nonverbal meliputi kegiatan serta kebiasaan yang dilakukan siswa dan pengajar di sekolah ini. Pertukaran simbol terjadi melalui interaksi dengan bahasa formal maupun tidak formal. Simbol-simbol tersebut yang mempengaruhi interaksi yang dilakukan pengajar dan siswa dalam memahami suatu makna yang sama. Interaksi di dalam kelas, terdapat simbol verbal dan nonverbal di dalamnya. Simbol verbal meliputi interaksi pengajar dan siswa di kelas seperti pemberian materi pembelajaran, proses tanya jawab, *sharing session* pengajar dan siswa, hingga pemberian nasehat kepada siswa yang diselipkan dalam proses belajar mengajar apabila siswa melakukan kesalahan ataupun sebagai arahan bagi siswa. Sedangkan simbol nonverbal meliputi kebiasaan yang dilakukan di kelas untuk membentuk suatu karakter yang mempengaruhi sikap dan perilaku siswa.

## 2. Pola Interaksi Simbolik Peserta Didik kepada Peserta Didik

Peserta didik dalam pola ini dibagi menjadi dua tipe, yakni peserta didik pengirim simbol dan peserta didik menerima simbol. Interaksi simbolik ini dilakukan oleh peserta didik kepada peserta didik lain. Dalam lingkungan sekolah, peserta didik memiliki simbol-simbol tersendiri saat berinteraksi dengan peserta didik lainnya baik di dalam kelas maupun diluar kelas.

Langkah pertama dari proses pola ini dimulai peserta didik pengirim simbol mengirimkan pesan melalui simbol kepada peserta didik menerima simbol. Selanjutnya dalam langkah kedua, Peserta didik menerima pesan berupa simbol yang diberikan oleh peserta didik pengirim simbol. Langkah ketiga, peserta didik menerima simbol menginterpretasi simbol yang diberikan oleh peserta didik pengirim simbol untuk diubah menjadi pesan atau makna. Terakhir, peserta didik menerima

simbol melakukan reaksi terhadap pesan atau makna dari simbol yang diberikan peserta didik pengirim simbol. Hubungan ini menyebabkan proses interpretasi simbol mudah untuk dipahami. Contoh simbol yang biasa digunakan oleh peserta didik Simbol kesepakatan situasi terbuka merupakan simbol yang secara luas telah dimengerti oleh peserta didik, misal simbol geleng kepala memiliki makna tidak mengerti atau tidak bersedia dan simbol tangan 'minum' memiliki makna bertanya apakah membawa minuman atau meminta minum.

### 3. Pola Interaksi Simbolik Peserta Didik kepada Pendidik

Pola interaksi simbolik ini memposisikan peserta didik sebagai objek dan pelaku utama. Peserta didik bukanlah sosok yang dominan di kelas, tetapi peserta didik dapat mengirim simbol kepada pendidik dengan tujuan mempengaruhi pendidik untuk melakukan respon sesuai pesan atau makna dalam simbol tersebut. Bertolak belakang dengan pola interaksi simbolik pendidik kepada peserta didik, pola ini sering kali mengalami kendala dalam proses interaksi. Kekuasaan pendidik dalam kelas merupakan faktor utama munculnya kendala dalam pola ini. Sebenarnya, pendidik mengerti pesan atau makna dibalik simbol tersebut tetapi pendidik umumnya tidak melakukan respon yang sesuai dengan simbol dari peserta didik.

Pola interaksi simbolik peserta didik kepada pendidik memiliki langkah-langkah sistematis. Pertama, peserta didik mengirimkan pesan atau makna secara simbolik kepada pendidik. Langkah kedua, pendidik menerima simbol yang dikirim oleh peserta didik. Ketiga, pendidik melakukan proses interpretasi terhadap simbol yang diberikan peserta didik. Keempat, pendidik melakukan respon sesuai dengan hasil dari interpretasi simbol. Namun demikian, terkadang pendidik tidak melakukan respon apapun terhadap pesan atau makna dari simbol yang dikirimkan peserta didik.

Munculnya simbol dalam pola interaksi ini dilatarbelakangi oleh situasi formal. Kekuasaan pendidik dalam kelas membuat peserta didik melakukan interaksi simbolik hanya dalam situasi formal. Pendidik merasa tidak sopan jika menggunakan simbol dalam berinteraksi dengan pendidik dalam situasi non-formal. Situasi formal merupakan lingkungan resmi yang berfungsi sebagai wahana memahami makna dibalik interaksi.

Contoh Simbol gerakan adalah simbol yang dikirimkan oleh peserta didik kepada pendidik dengan bantuan gerakan anggota badan, misalnya simbol mengangkat tangan kanan memiliki makna peserta didik ingin mengajukan pertanyaan kepada pendidik dan, simbol memegang pergelangan tangan kiri dengan jari pada tangan kanan memiliki makna batas waktu jam pelajaran selesai.

Pengintegrasian nilai-nilai kearifan lokal adat *Ammatoa* dalam berinteraksi sosial beserta nilai-nilai umum yang di ajarkan dalam lingkungan sekolah, memiliki berbagai macam simbol yang dimana simbol-simbol ini berfungsi sebagai pengarah atau petunjuk baik kepada peserta didik maupun kepada para pendidik. Sehingga proses pengintegrasian dapat berjalan baik sesuai dengan yang di harapkan.

Berdasarkan hasil wawancara dan analisa peneliti dari pernyataan nara sumber dapat disimpulkan bahwa guru memiliki peran nyata baik sebagai demonstrator atau inivator dalam mengintegrasikan nilai-nilai kearifan lokal adat *Ammatoa* dan nilai-nilai umum yang di ajarkan. Guru tidak hanya memberikan perintah kepada peserta didik untuk mengintegrasikan nilai-nilai tersebut, tetapi juga guru harus memberikan contoh kepada para peserta didik. Dukungan dan komitmen dari berbagai unsur harus ikut dilibatkan sehingga pengintegrasian nilai-nilai kearifan lokal adat *Ammatoa*

dalam interaksi sosial bisa diterima dan di terapkan oleh seluruh guru maupun peserta didik sebagai generasi bangsa.

Pengintegrasian kearifan lokal merupakan usaha sadar dan terencana melalui penggalian dan pemanfaatan potensi daerah setempat secara arif dalam upaya mewujudkan suasana belajar dan proses pembelajaran, agar peserta didik aktif mengembangkan potensi dirinya untuk memiliki keahlian, pengetahuan dan sikap dalam upaya untuk membangun bangun bangsa dan negara.

***D. Faktor Pendukung dan Penghambat Pengintegrasian Nilai-Nilai Kearifan Lokal Masyarakat Adat Ammatoa dalam interaksi sosial di SMAN 18 Bulukumba***

**1. Faktor Pendukung**

Suatu program atau kegiatan pasti ada sesuatu yang membuatnya semakin lancar di karenakan adanya faktor pendukung. Faktor inilah yang menentukan berhasil atau kurang berhasilnya suatu kegiatan yang dilakukan. Berdasarkan hasil wawancara dengan kepala sekolah ibu Kasmiasi mengatakan bahwa:

Kinerja para pendidik dengan baik, dalam membantu peserta didik dan warga sekolah lainnya dalam memberikan pemahaman tentang kearifan lokal adat *Ammatoa*, dan peran aktif pemerintah pusat dan tokoh masyarakat dalam memberikan arahan dan mendukung setiap kegiatan yang berkaitan dalam pengembangan kearifan lokal daerah<sup>19</sup>.

Selain itu hasil wawancara dengan penjaga kantin ibu Asse mengungkapkan bahwa :

Saya sangat suka cara tenaga pendidik disini dalam memberikan nasehat pada anak-anak. Terutama sikap dan perilakunya jadi anak-anak tidak seenaknya saja pada saat masuk ke kantin, contohnya anak-anak yang biasanya bolos di jam mata pelajaran lalu ke kantin dan kadang merokok di area sekolah sudah tidak

---

<sup>19</sup>Kasmiasi, *Wawancara*, ,Kajang, 21 Februari 2022

lagi mereka melakukan setelah di beri nasehat tentang pentingnya menerapkan nilai-nilai kearifan lokal dalam lingkungan sekolah.<sup>20</sup>

Hal inipun dipertegas oleh dukungan bapak Salam Kepala Desa Tana towa terhadap pengintegrasian nilai-nilai kearifan lokal masyarakat adat *Ammatoa* dalam interaksi sosial yang mengatakan bahwa:

Saya sangat mendukung siswa dan sangat bangga jika siswa menerapkan nilai-nilai luhur adat *Ammatoa* dalam kehidupannya sehingga nilai-nilai kearifan lokal kita tidak hilang, walaupun kini sudah banyak budaya luar yang masuk di daerah kita.<sup>21</sup>

Penjelasan tersebut dapat disimpulkan bahwasanya faktor pendukung pengintegrasian nilai-nilai kearifan lokal masyarakat adat *Ammatoa* dalam interaksi di lingkungan sekolah yaitu komitmen yang luar biasa dari para pendidik dengan peran yang penting dalam mengintegrasikan nilai-nilai kearifan lokal masyarakat adat *Ammatoa* dalam interaksi sosial di sekolah, berusaha menjadi teladan yang baik bagi siswa dengan konsisten mengajarkan dan memberikan arahan untuk pembentukan karakter siswa, serta dukungan pemerintah dan tokoh masyarakat setempat, mereka berharap dengan adanya pengintegrasian nilai-nilai kearifan lokal adat *Ammatoa* di lingkungan sekolah peserta didik bisa tetap mengaja dan tidak melupakan kearifan lokal yang telah lama diturunkan dari generasi ke generasi dan nilai-nilai budaya tidak terancam punah.

Usaha yang dilakukan dalam pengintegrasian nilai-nilai kearifan lokal masyarakat adat *Ammatoa* tentunya akan terus dilakukan dengan model-model pengintegrasian dengan mata pelajaran formal maupun non formal, dengan pendekatan kebudayaan. Keberhasilan awal yang perlu dicapai yakni ketika peserta

---

<sup>20</sup>Asse (47 tahun), Penjaga Kantin SMAN 18 bulukuma, *Wawancara*, Kajang, 1 Maret 2022

<sup>21</sup>Salam, *Wawancara*, Kajang, 1 Maret 2022

didik dan warga sekolah lainnya tetap mengintegrasikan nilai-nilai lokal dalam berinteraksi sosial dan tetap menjaganya di tengah gempuran budaya asing.

## 2. Faktor Penghambat

Faktor penghambat dalam pengintegrasian nilai-nilai kearifan lokal masyarakat adat *Ammatoa* dalam interaksi sosial di lingkungan sekolah. Berdasarkan hasil wawancara dengan ibu Fitriani Guru IPS mengatakan bahwa:

- a. Kurangnya pemahaman dan persamaan persepsi mengenai nilai-nilai kearifan lokal adat *Ammatoa* yang di tanamkan dari setiap keluarga peserta didik.
- b. Beragamnya sumber informasi yang telah didapatkan melalui media atau sumber berita yang tidak jelas menimbulkan kebingungan dalam menjelaskan pengintegrasian nilai-nilai kearifan lokal dalam interaksi sosial di sekolah
- c. Dibutuhkan pembagian dan pengelolaan jam pelajaran yang baik<sup>22</sup>

Untuk mempertegas mengenai faktor penghambat yang di hadapi dalam pengintegrasian nilai-nilai kearifan lokal dalam interaksi sosial di sekolah, maka ibu SURIANTI guru Seni Budaya mengungkapkan bahwa:

Kurangnya kesadaran peserta didik dan warga sekolah lainnya dalam mengintegrasikan nilai-nilai kearifan lokal masyarakat adat *Ammatoa* dalam interaksi sosial, anak-anak disini kadang-kadang susah di atur, biasa saya tegur satu atau dua kali masih saja tidak mendengar. Contohnya di luar kelas pada saat upacara bendera anak-anak itu kurang kesadaranya untuk bisa mengikuti tata tertib serta kurangnya minat peserta didik dalam mempelajari lebih dalam tentang nilai-nilai kearifan lokal masyarakat adat *Ammatoa*, mereka lebih cenderung menyukai budaya asing karena mereka menganggap budaya dan nilai-nilai adat *Ammatoa* sudah ketinggalan zaman.<sup>23</sup>

Berdasarkan hasil wawancara diatas, maka peneliti berkesimpulan bahwa faktor penghambat yang dialami oleh para pendidik pada saat pengintegrasian nilai-

---

<sup>22</sup>Fitriani, *Wawancara*, Kajang, 24 februari 2022

<sup>23</sup>SURIANTI, *Wawancara*, Kajang, 1 Maret 2022

nilai kearifan lokal masyarakat adat *Ammatoa* dalam interaksi sosial di sekolah adalah pembahasan mengenai nilai-nilai kearifan lokal itu sendiri yang masih di anggap kurang menarik oleh peserta didik dan kurangnya bahan bacaan terkait nilai-nilai lokal yang tersedia di perpustakaan sekolah. Kurangnya kemauan dan kesadaran diri peserta didik dalam mempelajari lebih dalam tentang nilai-nilai kearifan lokal yang di gunakan dalam berinteraksi sosial karena mereka berpikir nilai-nilai kearifan lokal sudah tidak sesuai dengan kebutuhan dan perkembangan zaman sehingga mereka lebih mementingkan dan menggunakan budaya asing dalam proses interaksi mereka.



## BAB V

### PENUTUP

#### **A. Kesimpulan**

Berdasarkan penelitian yang dilakukan oleh penulis tentang Pengintegrasian Nilai-Nilai Kearifan Lokal Masyarakat Adat *Ammatao* dalam Interaksi Sosial, dapat dirumuskan beberapa kesimpulan sebagai berikut:

Pertama proses pewarisan nilai-nilai kearifan lokal masyarakat adat *Ammatao* melalui peran tenaga pendidik dalam mewariskan nilai-nilai kearifan lokal masyarakat adat *Ammatao* di SMA Negeri 18 Bulukumba. Pewarisan nilai-nilai kearifan lokal masyarakat adat *Ammatao* di sekolah sangat di pengaruhi oleh bagaimana upaya guru memanfaatkan kondisi maupun untuk mendapatkan kepercayaan para peserta didik, dalam hal ini kepercayaan memberikan peneladanan sikap terhadap peserta didik di manapun mereka berada, agar dapat menjadi usaha sadar yang bertujuan untuk mewariskan nilai-nilai kearifan lokal masyarakat adat *Ammatao*. Nilai-nilai yang diwariskan antara lain *Pammopporang*, *Sipakatau*, *Sipakainga* dan *Tallasa Kamase-mase*.

Kedua proses pengintegrasian nilai-nilai kearifan lokal masyarakat adat *Ammatao* di SMAN 18 Bulukumba yakni pengintegrasian nilai *Tallasa Kamase-mase* dengan nilai aturan yang berlaku dalam lingkungan sekolah. Pengintegrasian nilai-nilai *kamase-mase* dalam lingkungan sekolah merupakan suatu proses perubahan perilaku seseorang atau kelompok dalam mendewasakan, membentuk dan melatih seseorang menjadi lebih baik. Proses pengintegrasian nilai *tallasa kamase-mase* dapat dilakukan dengan berbagai cara melalui nilai dari korelasi mata pelajaran yang terkait seperti ilmu pengetahuan sosial, bahasa daerah, seni budaya



dan geografi sehingga peneladanan sikap dan karakter pada peserta didik dapat berjalan dengan baik sesuai dengan nilai-nilai moral yang terdapat pada kearifan lokal adat *Ammatoa*.

Ketiga faktor pendukung dan penghambat pengintegrasian nilai-nilai kearifan lokal Masyarakat Adat *Ammatoa* dalam interaksi sosial di SMAN 18 yaitu:

a. Faktor Pendukung

Komitmen yang luar biasa dari para pendidik dengan peran yang penting dalam mengintegrasikan nilai-nilai kearifan lokal masyarakat adat *Ammatoa* dalam interaksi sosial di sekolah, berusaha menjadi teladan yang baik bagi siswa dengan konsisten mengajarkan dan memberikan arahan untuk pembentukan karakter siswa, serta dukungan pemerintah dan tokoh masyarakat setempat.

b. Faktor Penghambat

Faktor penghambat yang di alami oleh para pendidik pada saat pengintegrasian nilai-nilai kearifan lokal masyarakat adat *Ammatoa* dalam interaksi sosial di sekolah adalah pemabahasan mengenai nilai-nilai kearifan lokal itu sendiri yang masih di anggap kurang menarik oleh peserta didik dan kurangnya bahan bacaan terkait nilai-nilai lokal yang tersedia di perpustakaan sekolah. Kurangnya kemauan dan kesadaran diri peserta didik dalam mempelajari lebih dalam tentang nilai-nilai kearifan lokal dan lebih memilih budaya asing dalam proses interaksi mereka.

**B. Implikasi Penelitian**

Saran-saran yang akan penulis berikan dalam pengintegrasian nilai-nilai kearifan lokal adat *Ammatoa* dalam interaksi sosial di SMAN 18 Bulukumba guna perkembangan selanjutnya ke arah yang lebih baik sebagai berikut:

1. Demi mengintegrasikan nilai-nilai kearifan lokal dalam interaksi sosial guru diharapkan mampu berbuat lebih banyak lagi dan selaras dengan sikap dan perilaku.
2. Sebisa mungkin seorang guru memberi perhatian khusus pada siswa yang kurang berminat terhadap nilai-nilai kearifan lokal masyarakat adat *Ammatoa*.
3. Penulis mengharapkan adanya kerja sama antara semua pihak, baik Kepala Sekola, guru, dan kesadaran peserta diri untuk mencapai tujuan dari nilai-nilai luhur budaya lokal yang diterapkan dalam interaksi sosial.



## DAFTAR PUSTAKA

- . *Ilmu Sosial dan Budaya Dasar*. Jakarta : Kencana, 2009.
- . *Model Pembelajaran Terpadu Dalam Teori Dan Praktik*. Jakarta : Prestasi Pustaka Publisher, 2007.
- . *Pengembangan Model Pendidikan Kearifan Lokal di Wilayah Provinsi DIY dalam Mendukung Perwujudan Visi Pembangunan DIY Menuju Tahun 2025*. Yogyakarta : Biro Administrasi Pembangunan, 2010.
- . *Sosiologi Bugis Makassar*. Makassar : Alauddin University Press, 2019.
- Abidin, Z. Bagir. *Integrasi Ilmu dan AgPama*. Bandung : Mizan Pustaka, 2010.
- Agil, H. Al-Munawir. *Fikh Hubungan Antar Agama*. Jakarta: Ciputra Press, 1999.
- Agus, W. Gunawan. *Pendidikan Karakter Berbasis Kearifan Lokal di Sekolah*. Yogyakarta: Pustaka Belajar, 2015.
- Caroline, Maria Cindy Iskandar. "Analisis Penelitian Manajemen Kompensasi pada Karyawan Universitas Bunda Mulia". *Jurnal Bunda Mulia*. Volume. 8. Nomor. 2, (2012).
- Dapertemen Agama RI, *Al-Qur'an dan terjemahnya*, Bandung: Sygma Examedia Arkanleema, 2007
- Fajrian, Ulfa. "Peranan Kearifan Lokal dalam Pendidikan Karakter". *Jurnal Sosio Didaktika*. Volume. IV. Nomor. 2, Januari (2014).
- Fitri, N. Istiawati. "Pendidikan Karakter Berbasis Nilai-Nilai Kearifan Lokal Adat Ammatoa dalam Menumbuhkan Karakter Konservasi". *Jurnal Pendidikan*. Volume. X. Nomor. 1, (2016).
- Hafid, Abdul. *Ammatoa Dalam Kelembagaan Komunitas Adat Kajang*. Makassar ; De la Macca, 2013.
- Hardiani. *Metode Penelitian Kualitatif dan Kuantitatif*. Yogyakarta : Pustaka Ilmu, 2020.
- Haryanto. *Dunia Simbol Orang Jawa*. Jakarta : Amara Books, 2013.
- Hijjang. "Pasang dan Kepemimpinan Ammatowa: Memahami Kembali Sistem Kepemimpinan Tradisional Masyarakat Adat dalam Pengelolaan Sumber Daya Hutan di Kajang Sulawesi Selatan". *Jurnal Antropologi Indonesia*. Volume. 29. Nomor. 3, (2005).
- Kamus Besar Bahasa Indonesia*. Jakarta ; Balai Pustaka, 2007.
- Kementerian Agama Republik Indonesia (Karya Toha Putra Semarang), 2015.
- Kementerian Agama RI. *Al-Qur'an dan terjemahnya*. Bandung : Syahmil Qur'an , 2012.
- Koentjaraningrat, *Pengantar Antropologi*, Jakarta ; Rineka Cipta, 2014.
- Lestari, Dewi. "Interaksi Sosial dan Pesan Budaya Sebagai Landasan Pendidikan". *Jurnal Pendidikan*. Volume. XII. Nomor. 1, (2019).

- Nuraini, Latifah. "Integrasi Nilai Kearifan Lokal dalam Pembelajaran Matematika SD/MI Kurikulum 2013". *Jurnal Pendidikan Matematika*. Volume. I. Nomor. 2, 2018.
- Nyoman, N. Rahmawati. "Implementasi Nilai Keharifan Lokal (Huma Betang) dalam Interaksi Sosial Masyarakat Dayak di Kota Palangka Raya" *Jurnal Tampung Penyang*. Volume. XVII. Nomor. 2, Januari-Juni (2019).
- Quraish, M. Shihab. *Tafsir Al-Misbah: Pesan, Kesan dan Keserasian Al-Qur'an*, Jakarta: Lentera Hati. 2002.
- Rahim, A. Mallaweng. Wahyuni. *Pengantar Sosiologi: Sebuah Studi Awal Tentang Dasar-Dasar Sosiologi pada Umumnya*. Makassar : Gunadarma Ilmu, 2013.
- Raho, Bernard. *Sosiologi Sebuah Pengantar*. Surabaya : Sylvia, 2004.
- Rahyono. *Kearifan Budaya dalam Kata*. Jakarta : Wedatama Widayarsi, 2009.
- Rian, R. Azan. "Penguatan Karakter Melalui Internalisasi Nilai-Nilai Kearifan Lokal pada Pembelajaran Sejarah di SMA Negeri 1 Kendal Tahun Ajaran 2012/2013" *Skripsi*. Semarang: Fakultas Ilmu Sosial Universitas Negeri Semarang.
- Sahar, Santri. *Pengantar Antropologi Integrasi Ilmu dan Agama*. Makassar: Carabaca, 2015.
- Sahrul. *Sosiologi Islam*. Medan : IAIN Press, 2001.
- Sartini. "Menggali Kearifan Lokal Nusantara Sebuah Kajian Filsafati". *Jurnal Filsafat*. Volume. III. Nomor. 2, April (2006).
- Sedyawati. *Budaya Indonesia, Kjian Arkeologi, Seni dan Sejarah*. Jakarta : Raja Grafindo Persada, 2006.
- Setiadi, M. Elly & Usman Kolip, *Pengantar Sosiologi. Pemahaman Fakta dan Gejala Permasalahan Sosial: Teori, Aplikasi, dan Pemecahannya*. Jakarta: Kencana, 2011.
- Shadily, Hassan. *Sosiologi Untuk Masyarakat Indonesia*. Jakarta : Bumi Aksara, 2013.
- Soeprapto, Riyadi. *Interaksi Simbolik, Perspektif Sosiologi Modern*. Yogyakarta: Averrpes Press dan Pustaka Pelajar. 2002.
- Sudirman. "Proses Interaksi Sosial Komunitas Adat Kajang di Desa Tana Toa Kecamatan Kajang Kabupaten Bulukumba" *Skripsi*. Makassar : Fakultas Dakwah dan Komunikasi Universitas Islam Negeri Alauddin Makassar, 2017.
- Sudjarwo. *proses sosial dan interaksi sosial dalam Pendidikan*. Bandung : Mandar Maju, 2015.
- Sukmawati. " *Pengembangan Suplemen Bahan Ajar Pengetahuan Lingkungan Berbasis Kearifan Lokal Tentang Pelestarian Hutan Adat Ammatowa di Kabupaten Bulukumba Sulawesi Selatan*". Tesis Malang, Tidak Diterbitkan, 2015.
- Supriadi, Eko. *Sosialisme Islam, Pemikiran Ali syari'ati*, Jakarta;Pustaka Pelajar, 2003.

- Swi, J. Narwoko & Bagong Suyanto, *Sosiologi Teks Pengantar dan Terapan*. edisi keempat, Jakarta: Kencana, 2011.
- Syarif, Erman. “Pengintegrasian Nilai-Nilai Kearifan Lokal Masyarakat Adat Karampuang Dalam Pembelajaran Geografi Berorientasi Pendidikan Karakter Di Sekolah Menengah Atas”. *Jurnal Pendidikan*. Volume. XVII. Nomor. 2, Februari (2019).
- Takwim, Supriadi, *Kearifan Lokal Suku Kajang dalam Penataan Kajang*, (*Jurnal Universitas Gajah Mada*) 2013.
- Tarik, J. Ibrahim, *Sosiologi Pedesaan*. Malang: Universitas Muhammadiyah Malang, 2003.
- Tjahyadi, Indra. Moh Zamroni. Hosnol Wafa. *Kajian Budaya Lokal*. Bandung : Pangan Press, 2019.
- Triaanto. “Model Pembelajaran Terpadu Dalam Teori Dan Praktik”, *Jurnal Kebijakan Pendidikan*. Volume Xxviii. Nomor. 3, (2013).
- Wahyuni, “*Kehidupan Sosial Masyarakat Kajang*”. *Jurnal Sosioreligius*. volume. I. Nomor. 1, (2015).
- Warigan. “Pengembangan Karakter Berbasis Kearifan Lokal Hamemayu Hayuning Bawana”. *Jurnal Pendidikan Karakter*. Volume. IV. Nomor. 3, (2012).
- Yunus, Rasid. *Nilai-Nilai Kearifan Lokal (Loka Genius) Sebagai Penguat Karakter Bangsa Studi Empiris Tentang Huluy*. Yogyakarta : Deepublish, 2015.
- Yusuf, Akib. *Ammatoa (Komunitas Berbaju Hitam)*. Makassar : Penerbit pustaka Refleksi, 2008.



# LAMPIRAN

UNIVERSITAS ISLAM NEGERI  
ALAUDDIN  
MAKASSAR

## FOTO DOKUMENTASI



Gambar 1 Foto Nama Sekolah SMAN 18 Bulukumba



**Gambar 1** Foto bersama Ibu Kasmianti Kepala Sekolah SMAN 18 Bulukumba setelah wawancara 21 Februari 2022 di SMAN 18 Bulukumba



**Gambar 2** Foto Bersama Bapak Salam Kepala Desa Tana Towa setelah Wawancara, 1 Maret 2022 di Desa Tana Towa



**Gambar 3** Wawancara dengan Tokoh Adat bapak Ganing dan Pate, 23 Februari 2022 di Kawasan Adat *Ammatoa*





**Gambar 4** foto bersama Ibu Surianti Guru Seni Budaya SMAN 18 Bulukumba setelah wawancara, 24 Februari 2022 di SMAN 18 Bulukumba



**Gambar 5** Foto bersama ibu Fitriani Guru IPS SMAN 18 Bulukumba setelah wawancara, 24 Februari 2022 di SMAN 18 Bulukumba



**Gambar 6** foto bersama bapak Irham Guru Bahasa Daerah SMAN 18 Bulukumba setelah Wawancara, 22 Februari 2022 di SMAN 18 Bulukumba



**Gambar 7** Wawancara dengan bapak Nurman Guru Geografi SMAN 18 Bulukumba, 25 Februari 2022 di SMAN 18 Bulukumba



**Gambar 8** Wawancara dengan ibu Asse Penjaga Kantin SMAN 18 Bulukumba  
1 Maret 2022 di SMAN 18 Bulukumba



**Gambar 9** Wawancara dengan siswa laki-laki SMAN 18 Bulukumba, 22 Februari  
2022 di SMAN 18 Bulukumba



**Gambar 10** Wawancara dengan Siswa Perempuan SMAN 18 Bulukumba, 22 Februari 2022 di SMAN 18 Bulukumba



**Gambar 11** Foto bersama siswa setelah wawancara, 22 Februari 2022 di SMAN 18 Bulukumba



**Gambar 12** Foto bersama siswi setelah wawancara, 22 Februari 2022 di SMAN 18

Bulukumba

UNIVERSITAS ISLAM NEGERI  
**ALAUDDIN**  
M A K A S S A R

## PEDOMAN WAWANCARA

Pertanyaan penelitian pemangku adat dan kepala desa yakni:

- a. Apa tujuan dari kearifan lokal masyarakat adat *Ammatoa*?
- b. Apa tugas pemangku adat dan kepala Desa Tanah Towa dalam menjaga nilai-nilai kearifan lokal masyarakat adat *Ammatoa*?
- c. Apa harapan pemangku adat dan kepala Desa Tanah Towa terhadap nilai-nilai kearifan lokal masyarakat adat *Ammatoa*?
- d. Bagaimana pandangan pemangku adat dan Kepala Desa Tanah Towa terhadap nilai-nilai kearifan lokal masyarakat adat *Ammatoa* yang dijadikan landasan dalam interaksi sosial?
- e. Apakah ada persaingan kebudayaan antara kearifan lokal masyarakat adat *Ammatoa* dengan budaya asing?

Pertanyaan penelitian guru dan kepala sekolah yakni:

- a. Bagaimana interaksi sosial peserta didik di dalam kelas dan di luar kelas?
- b. Menurut bapak/ibu bagaimana interaksi sosial peserta didik terhadap guru?
- c. Bagaimana cara pengintegrasian nilai-nilai kearifan lokal masyarakat adat *Ammatoa* dalam interaksi sosial di sekolah?
- d. Apa metode yang digunakan untuk mengintegrasikan nilai-nilai kearifan lokal masyarakat adat *Ammatoa* dalam interaksi sosial di sekolah?
- e. Bagaimana cara guru dan kepala sekolah dalam mengontrol interaksi sosial peserta didik di lingkungan sekolah?
- f. Siapa saja yang dilibatkan dalam pengintegrasian nilai-nilai kearifan lokal masyarakat adat *Ammatoa* dalam interaksi sosial di lingkungan sekolah?

Pertanyaan penelitian untuk peserta didik yakni:

- a. Bagaimana tanggapan peserta didik terhadap nilai-nilai kearifan lokal masyarakat adat *Ammatoa*?
- b. Bagaimana kemampuan peserta didik dalam menyesuaikan diri dengan kearifan lokal masyarakat adat *Ammatoa* dalam interaksi sosial?
- c. Apakah anda sebagai peserta didik nyaman dengan kearifan lokal adat *Ammatoa*?
- d. Sesering apa peserta didik berinteraksi sosial dengan menerapkan nilai-nilai kearifan lokal masyarakat adat *Ammatoa*?
- e. Apa yang menyebabkan peserta didik harus berinteraksi dengan mengintegrasikan nilai-nilai kearifan lokal masyarakat adata *Ammatoa*?

Pertanyaan penelitian untuk (penjaga kantin)

- a. Bagaimana interaksi peserta didik pada saat datang untuk berbelanja di kantin?
- b. Apakah ada kelompok-kelompok peserta didik yang tidak mematuhi aturan nilai-nilai kearifan lokal masyarakat adat *Ammatoa* dalam berinteraksi sosial pada saat berbelanja di kantin?
- c. Bagaimana peran penjaga kantin dalam mengintegrasikan nilai-nilai kearifan lokal masyarakat adat *Ammatoa* dalam interaksi sosial?
- d. Bagaimana pandangan penjaga kantin terhadap peserta didik atau guru yang tidak mengintegrasikan nilai-nilai kearifan lokal masyarakat adat *Ammatoa* dalam berinteraksi sosial pada saat berbelanja di kantin?

### DAFTAR INFORMAN

NO	Nama	Umur	Pekerjaan	Status
1	Kasmiati	47 tahun	PNS	Kepala Sekolah
2	Salam	54 tahun	Kepala Desa	Kepala Desa
3	Ganing	57 tahun	Petani	Tokoh Adat
4	Pate	58 tahun	Petani	Tokoh adat
5	Irham	41 tahun	Guru	Guru
6	Surianti	34 tahun	Guru	Guru
7	fitriani	32 tahun	Guru	Guru
8	Nurman	34 tahun	Guru	Guru
9	Asse	47 tahun	Penjaga kantin	Penjaga kantin
10	Nur Aeni	33 tahun	Penjaga kantin	Penjaga kantin
11	Fitri Annisa	18 tahun	Siswa	Kelas XII
12	Dewi Ananda	18 tahun	Siswa	Kelas XII
13	Vera Septina	18 tahun	Siswa	Kelas XII
14	A. Miftahul Jannah	17 tahun	Siswa	Kelas XII
15	Fatana Nur	18 tahun	Siswa	Kelas XI
16	Astrid	19 tahun	Siswa	Kelas XI



17	Mutsaina Amalia	17 tahun	Siswa	Kelas XI
18	Akila	17 tahun	Siswa	Kelas XI
19	Ayu Andira	18 tahun	Siswa	Kelas X
20	Annisa Putri	18 tahun	Siswa	Kelas X
21	Andi Taslim	19 tahun	Siswa	Kelas X
22	Angga Anugrah	17 tahun	Siswa	Kelas XII
23	Agung Setiawan	20 tahun	Siswa	Kelas XII
24	Andi Alfareza	18 tahun	Siswa	Kelas XII
25	Anwar	18 tahun	Siswa	Kelas XII
26	Fauzi Ardana Yusuf	17 tahun	Siswa	Kelas XI
27	Ahmad Fitrah	18 tahun	Siswa	Kelas XI
28	Asman	19 tahun	Siswa	Kelas X
29	Ahmad Syam	17 tahun	Siswa	Kelas X
30	Hardiansyah	17 tahun	Siswa	Kelas X

## RIWAYAT HIDUP



**Andi Rosmawati**, lahir di Tetetaka Kecamatan Kajang Kabupaten Bulukumba pada tanggal 08 September 2000, lahir sebagai anak perempuan pertama dari pasangan Andi Rusli dan Kamoria. Peneliti menempuh pendidikan sekolah dasar di SD 101 Kajang II selama 6 tahun, selesai pada tahun 2012 dan pada tahun yang sama peneliti lalu melanjutkan pendidikan di sekolah menengah pertama di SMP Negeri 19 Bulukumba, selesai pada tahun 2015 kemudian melanjutkan pendidikan sekolah menengah atas di SMA 5 Bulukumba dan aktif dalam organisasi intra sekolah maupun ekstrakurikuler seperti OSIS, dan sanggar seni dan tamat pada tahun 2018. Peneliti kemudian melanjutkan pendidikan di Universitas Islam Negeri Makassar pada tahun 2018, dan dinyatakan lulus pada program studi Sosiologi Agama Fakultas Ushuluddin dan Filsafat. Selama perkuliahan peneliti aktif pada organisasi di luar kampus seperti *sikola* cendikia pesisir, dan sanggar seni budaya *turiolo* Kajang.

UNIVERSITAS ISLAM NEGERI  
ALAUDDIN  
MAKASSAR