

PENGELOLAAN ALOKASI ANGGARAN KELURAHAN

(Studi Terhadap Pembangunan Dan Pemberdayaan Masyarakat Di Kelurahan
Tanete Kecamatan Bulukumpa Kabupaten Bulukumba).



SKRIPSI

Diajukan Untuk Memenuhi Syarat-Syarat Guna Mencapai Gelar
Sarjana Agama (S.Sos) Jurusan Ilmu Politik
Pada Fakultas Ushuluddin Dan Filsafat
UIN Alauddin Makassar

Oleh:

ASLAN EFENDI

NIM: 30600117112

FAKULTAS USHULUDDIN, FILSAFAT DAN POLITIK

UIN ALAUDDIN MAKASSAR

2022

PERNYATAAN KEASLIAN SKRIPSI

Mahasiswa yang bertanda tangan dibawah ini:

Nama : Aslan Efendi
NIM : 30600117112
Tempat/ Tanggal Lahir : Bulukumba, 29 Juli 1999
Jurusan/Program Studi : Ilmu Politik
Fakultas : Ushuluddin dan Filsafat
Alamat : Jl. Dg Tata I Blok 2 No.11
Judul Skripsi : Pengelolaan Alokasi Anggaran Kelurahan (Studi Terhadap Pembangunan dan Pemberdayaan Masyarakat di Kelurahan Tanete Kecamatan Bulukumpa Kabupaten Bulukumba.

Menyatakan dengan sesungguhnya dan penuh kesadaran bahwa skripsi ini benar adalah hasil karya sendiri. Jika di kemudian hari terbukti bahwa ini merupakan duplikat, tiruan, plagiat, atau dibuat oleh orang lain, sebagian atau seluruhnya, maka skripsi dan gelar yang diperoleh karenanya batal demi hukum.

Gowa, 9 Februari 2022
Penulis

Aslan Efendi
NIM: 30600117112

PENGESAHAN SKRIPSI

Skripsi yang berjudul, "Pengelolaan Alokasi Anggaran Kelurahan (Studi Terhadap Pembangunan dan Pemberdayaan Masyarakat Kelurahan Tanete Kecamatan Bulukumpa Kabupaten Bulukumba", yang disusun oleh Aslan Efendi NIM: 30600117112, mahasiswa Program Studi Ilmu Politik pada Fakultas Ushuludin Filsafat UIN Alauddin Makassar, telah diuji dan dipertahankan dalam sidang munaqasyah yang diselenggarakan pada hari Jum'at, tanggal 09 Februari 2022 M, bertepatan dengan 8 Rajab 1443 H, dinyatakan telah dapat diterima sebagai salah satu syarat untuk memperoleh gelar Sarjana Sosial (S.Sos) pada Program Studi Ilmu Politik (dengan beberapa perbaikan).

Gowa, 9 Februari 2022 M
8 Rajab 1443 H

DEWAN PENGUJI:

Ketua	: Dr. Hj. Darmawati H, S. Ag. M. HI. (...)
Sekretaris	: Nur Utaminingsih, S.IP, M.Si. (...)
Munaqisy I	: Prof. Dr. H. Muhammad Ramli, M.Si (...)
Munaqisy II	: Nur Aliyah Zainal, S.IP., MA. (...)
Pembimbing I	: Dr. Anggriani Alamsyah, S.IP, M.Si (...)
Pembimbing II	: Fajar, S.Sos, M.Si (...)

Diketahui oleh:
Dekan Fakultas Ushuluddin dan Filsafat
UIN Alauddin Makassar,



Dr. Muhsin, S.Ag., M.Th.I.
NIP. 197111251997031001

KATA PENGANTAR

بِسْمِ اللَّهِ الرَّحْمَنِ الرَّحِيمِ

Assalamu Alaikum Wr. Wb...

Alhamdulillah puji syukur kepada Allah SWT yang telah memberikan serta melimpahkan rahmat dan hidayah, perlindungan, dan kekuatan kepada peneliti, juga tak lupa sholawat serta salam peneliti curahkan kepada junjungan Nabi besar Muhammad SAW yang telah membawa manusia dari zaman yang gelap ke zaman yang terang benderang, dan juga telah memberikan berkah kepada peneliti sehingga skripsi yang berjudul ***“Pengelolaan Alokasi Anggaran Kelurahan (Studi Terhadap Pembangunan dan Pemberdayaan Masyarakat di Kelurahan Tanete Kecamatan Bulukumpa Kabupaten Bulukumba)*** akhirnya dapat terselesaikan sebagaimana mestinya.

Skripsi ini dibuat sebagai salah satu syarat mendapatkan gelar sarjana di Universitas Islam Negeri Alauddin Makassar pada program studi Ilmu Politik. Dalam proses penelitian hingga penyusunan tentu penulis mengalami berbagai tantangan, hambatan, serta kesulitan. Dan tentunya penulis juga mendapatkan dukungan dari berbagai pihak. Penulis sangat bersyukur dapat menyelesaikan skripsi ini dan berharap dapat menjadi sumber informasi dan tambahan wawasan kepada para pembaca.

Melalui skripsi ini penulis juga menyampaikan ucapan terima kasih kepada seluruh pihak yang telah memberikan bantuan ide dan gagasan. Penulis menyadari bahwasannya skripsi ini masih memiliki banyak kekurangan dan tentunya masih jauh dari kesempurnaan. Akan tetapi, melalui skripsi ini penulis ingin berterima kasih kepada pihak yang telah membantu, antara lain sebagai berikut:

1. Kepada kedua orang tua tercinta yang membesarkan, menyekolahkan dan tiada henti mendidik, mendoakan serta memberikan semangat serta mendewasakan, hingga penulis dapat sampai ke jenjang perkuliahan dan mendapatkan gelar sarjana.
2. Kepada Bapak **Prof. H. Hamdan Juhannis. M.A, Ph.d.**, Selaku Rektor Universitas Islam Negeri Alauddin Makassar, **Prof. Dr. Mardan, M.Ag.**, selaku wakil rektor I, **Dr. Wahyuddin, M.Hum.**, selaku wakil rektor II, **Prof. Dr. Darussalam, M. Ag.**, Selaku wakil rector III. **Dr. H. Kamaluddin Abunawas, M. Ag.**, selaku wakil rector IV, beserta jajaran pimpinan yang senantiasa membina mahasiswa(i) serta memajukan UIN Alauddin Makassar.
3. Kepada Bapak **Dr. Muhsin Mahfudzz, S. Ag, M. Th.I.**, Selaku Dekan Fakultas Ushuluddin Filsafat dan Politik Uin Alauddin Makassar, **Dr. Hj. Rahmi Darmis, M. Ag.**, selaku wakil dekan I, **Dr. Hj. Darmawaty, M. Hi.**, selaku wakil dekan II, **Dr. Abdullah, S. Ag, M. Ag.**, selaku wakil dekan III,

yang telah yang senantiasa mendidik dan membimbing mahasiswa(i) di Fakultas Ushuluddin Filsafat dan Politik.

4. Kepada Bapak **Syahrir Karim, M. Si, Ph.D.**, selaku ketua jurusan Ilmu Politik, dan Ibu **Nur Utaminingsih, M. Si.**, selaku sekretaris jurusan Ilmu Politik Universitas Islam Negeri Alauddin Makassar, yang telah mendidik dan mendukung mahasiswa(i) dalam menjalani proses perkuliahan.
5. Kepada Pembimbing penulis dalam hal ini Ibu **Dr. Anggriani Alamsyah, M.Si.**, selaku pembimbing I dan Bapak **Fajar, S.Sos, M.Si.**, selaku Pembimbing II. Yang telah memberikan dukungan, kritikan, saran, ilmu, serta petunjuk kepada penulis hingga skripsi ini dapat diselesaikan.
6. Kepada **Prof. Dr. Muhammad Ramli, M.Si.**, selaku penguji I, dan ibu **Nur Aliyah Zainal, S.Ip, MA.**, selaku penguji II, yang telah memberikan saran dan kritik dan juga ilmu kepada penulis.
7. Kepada Bapak **H. Febrianto Syam, S.Ip, M.Si.**, selaku dosen pembimbing akademik yang telah memberikan ide dan bimbingan kepada penulis. Serta seluruh bapak/dosen ilmu politik dan staff akademik Fakultas Ushuluddin Filsafat dan Politik, terkhusus pada prodi Ilmu Politik UIN Alauddin Makassar.
8. Kepada Para teman-teman KKN Uin Alauddin Makassar angkatan 65 Kabupaten Pinrang Kecamatan Mattiro Sompe Desa Patobong, yang telah memberikan dukungan dan gagasan/ide kepada penulis dalam penyusunan skripsi.

9. Kepada Teman-teman seperjuangan di Ilmu Politik angkatan 2017 teristimewa teman-teman kelas Ilmu Politik 3 UIN Alauddin Makassar yang telah memberikan dukungan dan kenangan selama perkuliahan.
10. Kepada seluruh pihak yang tidak penulis sebutkan satu persatu yang juga telah banyak membantu penulis dalam melakukan penelitian hingga penyusunan hingga skripsi ini dapat diselesaikan.

Dengan ini, skripsi ini telah diselesaikan dengan baik dan sesuai prosedur dan aturan yang berlaku. Penulis memohon maaf apabila skripsi ini masih jauh dari kesempurnaan yang dikarenakan keterbatasan ilmu penulis. Dengan segenap hati penulis mengharapkan kritik dan saran guna dijadikan pelajaran kedepannya. Penulis berharap skripsi ini dapat memberikan manfaat bagi para pembaca dan penulis sendiri.

Wassalamu Alaikum Wr.Wb...



Gowa, 9 Februari 2022

Penulis

Aslan Efendi

DAFTAR ISI

JUDUL	i
PERNYATAAN KEASLIAN SKRIPSI	ii
KATA PENGANTAR	iii-vi
DAFTAR ISI	viii
DAFTAR TABEL	ix
DAFTAR GAMBAR.....	x
PEDOMAN TRANSLITERASI	xi-xv
ABSTRAK	xvi-xvii
BAB I. PENDAHULUAN.....	1
A. Latar Belakang	1
B. Rumusan Masalah.....	11
C. Tujuan dan Manfaat Penelitian	11
D. Kegunaan Penelitian.....	12
E. Kajian Terdahulu.....	13
BAB II. TINJAUAN TEORITIS	21
A. Landasan Teori.....	21
a) Politik Anggaran	21
b) <i>Collaborativ Governance</i>	27
B. Kerangka Konseptual	34

BAB III. METODE PENELITIAN	36
A. Jenis dan Lokasi Penelitian	36
B. Sumber Data.....	37
C. Teknik Pengumpulan Data.....	38
D. Teknik Analisis Data.....	41
E. Instrumen Penelitian.....	42
BAB IV. HASIL DAN PEMBAHASAN.....	43
A. Gambaran Umum Lokasi Penelitian.....	43
B. Bentuk Kolaborasi Antara Pemerintah dan Masyarakat Pada Pengelolaan Anggaran Menyangkut Pemberdayaan Masyarakat..	52
C. Faktor Determinan Yang Dialami Oleh Pemerintah Kelurahan Dalam Pengelolaan Alokasi Anggaran Kelurahan Untuk Pembangunan dan Pemberdayaan Masyarakat	78
BAB V. PENUTUP	98
A. Kesimpulan	98
B. Implikasi.....	99
DAFTAR PUSTAKA	101
LAMPIRAN.....	104

DAFTAR TABEL

Tabel I. Jumlah Informan Penelitian.....	40
Tabel II. Jumlah Sarana dan Prasarana	49
Tabel III. Jenis Pekerjaan di Kelurahan Tanete	49
Tabel IV. Program Pembangunan dan Pemberdayaan Masyarakat	58
Tabel V. Data Alokasi Anggaran Kelurahan Tanete	60

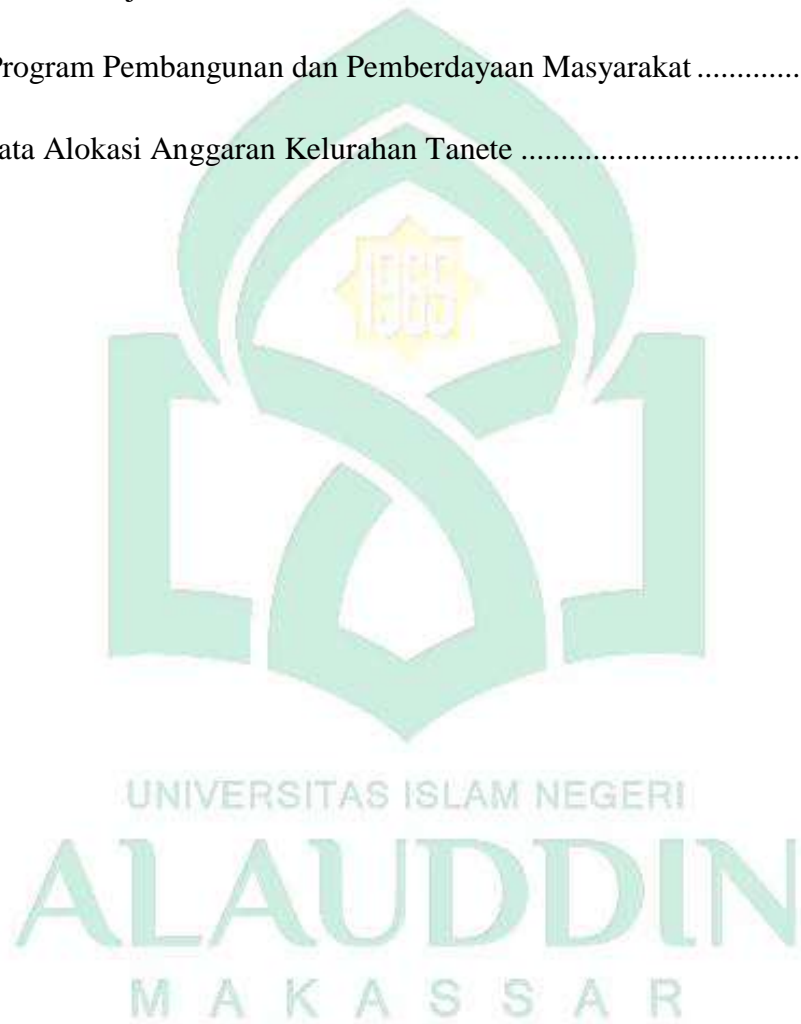

DAFTAR GAMBAR

Gambar 1. Peta Wilayah Kabupaten Bulukumba	44
Gambar 2. Peta Kelurahan Tanete	48
Gambar 3. Kantor Kelurahan Tanete	51
Gambar 4. Struktur Organisasi LPMK Kelurahan Tanete	52
Gambar 5. Pembangunan Pengecoran Jalan	69
Gambar 6. Pembangunan Infrastruktur Fisik (Pengecoran).....	70
Gambar 7. Pembangunan Drainase I	70
Gambar 8. Pembangunan Drainase II	71



PEDOMAN TRANSLITERASI

A. *Transliterasi Arab-Latin*

Daftar huruf bahasa Arab dan transliterasinya ke dalam huruf Latin dapat dilihat pada tabel berikut:

1. Konsonan

Huruf Arab	Nama	Huruf Latin	Nama
ا	Alif	tidak dilambangkan	tidak dilambangkan
ب	Ba	b	Be
ت	Ta	t	Te
ث	ša	š	es (dengan titik diatas)
ج	Jim	j	Je
ح	ħa	ħ	ha (dengan titik dibawah)
خ	Kha	kh	ka dan ha
د	dal	d	De
ذ	zal	z	zet (dengan titik diatas)
ر	ra	r	Er
ز	Zai	z	Zet
س	Sin	s	Es
ش	syin	sy	es dan ye
ص	šad	š	es (dengan titik dibawah)
ض	ḍad	ḍ	de (dengan titik dibawah)
ط	ṭa	ṭ	te (dengan titik dibawah)
ظ	ẓa	ẓ	zet (dengan titik dibawah)
ع	‘ain	‘	apostrof keatas
غ	gain	g	Ge
ف	Fa	f	Ef
ق	Qaf	q	Qi
ك	Kaf	k	Ka
ل	lam	l	El
م	mim	m	Em
ن	nun	n	En
و	wau	w	We
ه	ha	h	Ha
ء	hamzah	’	apostrof
ي	Ya	y	Ye

Huruf (ء) yang terletak di awal kata mengikuti vokalnya tanpa diberi tanda apapun.

Jika ia terletak di tengah atau di akhir, maka ditulis dengan tanda (◌).

2. Vokal

Vokal bahasa Arab, seperti vokal bahasa Indonesia, terdiri atas vokal tunggal atau monofong dan vokal rangkap atau diftong.

Vokal tunggal bahasa Arab yang lambangnya berupa tanda atau harakat, transliterasinya sebagai berikut:

Tanda	Nama	Huruf Latin	Nama
◌	<i>fathah</i>	A	A
◌	<i>Kasrah</i>	I	I
◌	<i>ḍammah</i>	U	U

Vokal rangkap bahasa Arab yang lambangnya berupa gabungan antara harakat dan huruf, transliterasinya berupa gabungan huruf, yaitu:

Tanda	Nama	Huruf Latin	Nama
◌ي	<i>fathah dan yā'</i>	Ai	a dan i
◌و	<i>fathah dan wau</i>	Au	a dan u

3. Maddah

Maddah atau vokal panjang yang lambangnya berupa harkat dan huruf, transliterasinya berupa huruf dan tanda, yaitu:

Harakat dan Huruf	Nama	Huruf Latin	Nama
◌ِ...اِ	<i>fathah dan alif</i> atau <i>yā'</i>	Ā	a dan garis di atas
◌ِی	<i>kasrah dan yā'</i>	Ī	i dan garis di atas
◌ِو	<i>ḍammah dan wau</i>	Ū	u dan garis di atas

4. *Tā' Marbūṭah*

Transliterasi untuk *tā' marbūṭah* ada dua, yaitu: *tā' marbūṭah* yang hidup atau mendapat harakat *fathah*, *kasrah*, dan *ḍammah*, transliterasinya adalah [t]. Sedangkan *tā' marbūṭah* yang mati atau mendapat harakat sukun, transliterasinya adalah [h].

Kalau pada kata yang berakhir dengan *tā' marbūṭah* diikuti oleh kata yang menggunakan kata sandang *al-* serta bacaan kedua kata itu terpisah, maka *tā' marbūṭah* itu ditransliterasikan dengan ha (h).

5. *Syaddah (Tasydid)*

Syaddah atau *tasydid* yang dalam sistem tulisan Arab dilambangkan dengan sebuah tanda *tasydid* (◻), dalam transliterasinya dilambangkan dengan perulangan huruf (konsonan ganda) yang diberi tanda *syaddah*.

Jika huruf *ṣ* dengan ber-*tasydid* di akhir sebuah kata dan didahului oleh huruf *kasrah* (◻), maka transliterasinya seperti huruf *maddah* [i].

6. *Kata Sandang*

Kata sandang dalam sistem tulisan Arab dilambangkan dengan huruf *alif* (◻) (*alif lam ma'rifah*). Dalam pedoman transliterasi ini, kata sandang ditransliterasi seperti biasa, *al-*, baik ketika ia diikuti oleh huruf *syamsiyah* maupun huruf *qamariyah*. Kata sandang tidak mengikuti bunyi huruf langsung yang mengikutinya. Kata sandang ditulis terpisah dari kata yang mengikutinya dan dihubungkan dengan garis mendatar (-).

7. Hamzah

Aturan transliterasi huruf hamzah menjadi apostrof (') hanya berlaku bagi hamzah yang terletak ditengah dan akhir kata. Namun, bila hamzah terletak diawal kata, ia tidak dilambangkan karena dalam tulisan Arab ia berupa alif.

8. Penulisan Kata Arab yang Lazim digunakan dalam Bahasa Indonesia

Kata, istilah atau kalimat Arab yang ditransliterasi adalah kata, istilah atau kalimat yang sudah lazim dan menjadi bagian dari perbendaharaan bahasa Indonesia, atau sudah sering ditulis dalam tulisan bahasa Indonesia, tidak lagi ditulis menurut cara transliterasi di atas. Misalnya kata Al-Qur'an (dari Al-Qur'an), sunnah, khusus dan umum. Namun bila kata-kata tersebut menjadi bagian dari satu rangkaian teks Arab, maka mereka harus ditransliterasi secara utuh.

9. Lafz al-Jalalah (الله)

Kata "Allah" yang didahului partikel seperti huruf *jarr* dan huruf lainnya atau berkedudukan sebagai *mudaf ilaih* (frase nominal), ditransliterasi tanpa huruf hamzah.

Adapun *ta marbutah* diakhir kata yang disandarkan kepada *Lafz-al-Jalalah*, ditransliterasi dengan huruf [t].

10. Huruf Kapital

Walau sistem tulisan Arab tidak mengenal huruf kapital (*All caps*), dalam transliterasinya huruf-huruf tersebut dikenai ketentuan tentang penggunaan huruf kapital berdasarkan pedoman ejaan Bahasa Indonesia yang berlaku (EYD). Huruf kapital, misalnya digunakan untuk menuliskan huruf awal nama dari (orang, tempat,

bulan) dan huruf pertama pada permulaan kalimat. Bila nama diri didahului oleh kata sandang (al-), maka yang ditulis dengan huruf kapital tetap huruf awal nama diri tersebut, bukan huruf awal kata sandangnya. Jika terletak pada awal kalimat, maka huruf A dari kata sandang tersebut menggunakan huruf kapital (AL-). Ketentuan yang sama juga berlaku untuk huruf awal dari judul referensi yang didahului oleh kata sandang al-, baik ketika ia ditulis dalam teks maupun dalam catatan rujukan (CK, DP, CDK, dan DR).

B. Daftar Singkatan

Berikut beberapa singkatan yang telah dibakukan adalah:

saw.	= <i>ṣallallāhu ‘alaihi wa sallam</i>
swt.	= <i>subḥānahū wa ta’ālā</i>
QS .../...: 4	= QS al-Baqarah/2: 4
HR	= Hadist Riwayat
H	= Hijriah
M	= Masehi
DPD	= Departemen Pengembangan Daerah
K.H.	= Kiai Haji
KKI	= Kelompok Kajian Islam
LP2DE	= Lembaga Pembinaan dan Pengembangan Dakwah dan Ekonomi
NU	= Nahdatul Ulama
SDM	= Sumber Daya Manusia
STIBA	= Sekolah Tinggi Ilmu Islam dan Bahasa Arab

YPWI = Yayasan Pesantren Wahdah Islamiyah

YWI = Yayasan Wahdah Islamiyah

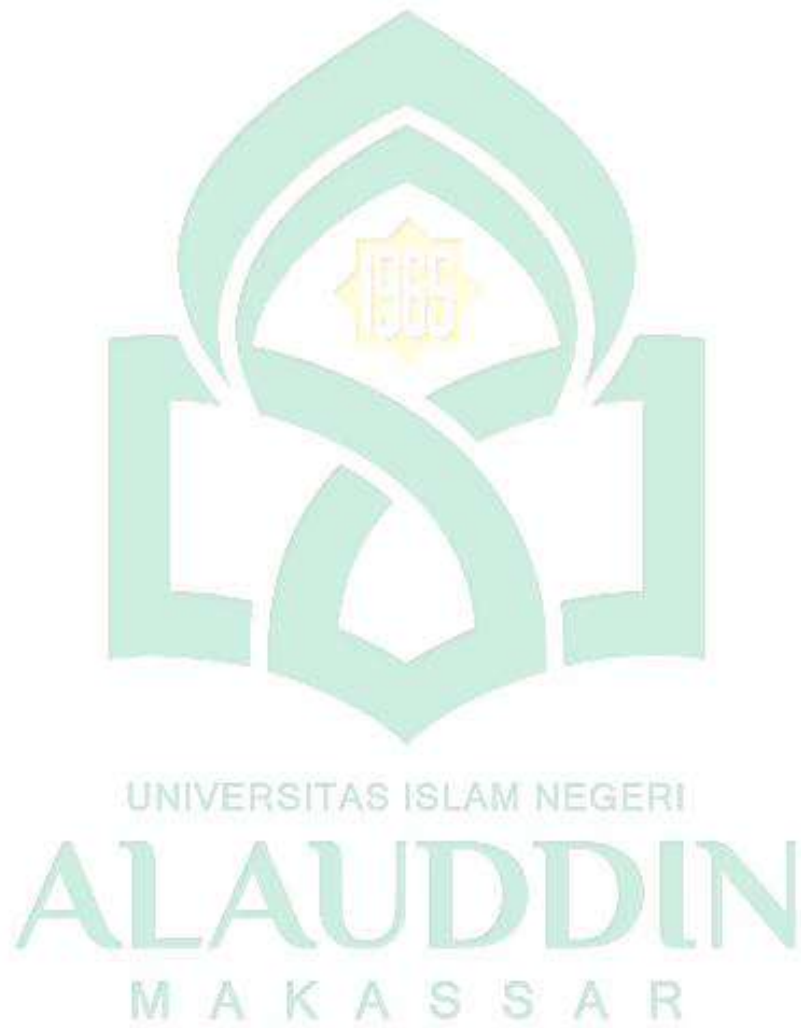

ABSTRAK

Nama : Aslan Efendi
Nim : 30600117112
Judul : **Pengelolaan Alokasi Anggaran Kelurahan (Studi Terhadap Pembangunan dan Pemberdayaan Masyarakat Di Kelurahan Tanete Kecamatan Bulukumpa Kabupaten Bulukumba)**

Skripsi ini membahas “Pengelolaan Alokasi Anggaran Kelurahan Terhadap Pembangunan dan Pemberdayaan Masyarakat (Studi Terhadap Pembangunan dan Pemberdayaan Masyarakat di Kelurahan Tanete Kecamatan Bulukumpa Kabupaten Bulukumpa). Yang membahas tentang peran pemerintah kelurahan dalam memenuhi kebutuhan masyarakat, pelaksanaan otonomi daerah, serta penggunaan dan pengalokasian anggaran kelurahan yang didapatkan untuk pembangunan dan pemberdayaan masyarakat.

Penelitian ini menggunakan metode kualitatif untuk mendeskripsikan fenomena-fenomena pengelolaan alokasi anggaran kelurahan menyangkut pembangunan dan pemberdayaan masyarakat. Dengan landasan teori yang digunakan yaitu politik anggaran dan *collaborative governance*.

Hasil penelitian mengungkapkan bahwa pembangunan dan pemberdayaan masyarakat di Kelurahan Tanete dilaksanakan dengan cara pemerintah melakukan kolaborasi dengan masyarakat dari tahap perencanaan, tahap pelaksanaan hingga pada tahap pengawasan. Adapun faktor determinan yang mempengaruhi terlaksananya program pembangunan dan pemberdayaan masyarakat di Kelurahan Tanete yaitu faktor pendukung dan faktor penghambat. Faktor pendukung yaitu; Sinergitas perangkat Kelurahan Tanete dan partisipasi. Sedangkan faktor penghambat yaitu: Keterbatasan sumber daya manusia, keterbatasan anggaran, karakter masyarakat.

BAB I

PENDAHULUAN

A. Latar Belakang

Penelitian ini berjudul “*Pengelolaan Alokasi Anggaran Kelurahan Terhadap Pembangunan dan Pemberdayaan Masyarakat (Studi Terhadap Pembangunan dan Pemberdayaan Masyarakat di Kelurahan Tanete Kecamatan Bulukumpa Kabupaten Bulukumpa)*”. Studi ini akan memfokuskan pembahasan terkait judul penelitian dengan beberapa poin penting yaitu, peran pemerintah Kelurahan dalam memenuhi kebutuhan masyarakat, dan penggunaan serta pengalokasian anggaran Kelurahan yang didapatkan untuk pembangunan dan pemberdayaan masyarakat.

Indonesia merupakan negara berkembang yang sampai saat ini masih melakukan pembangunan. Dalam pembukaan UUD 1945 telah disebutkan bahwasannya tujuan Negara Kesatuan Republik Indonesia ialah “Untuk membentuk suatu pemerintahan Negara Republik Indonesia yang melindungi segenap bangsa Indonesia dan seluruh tumpah darah Indonesia dan untuk memajukan kesejahteraan umum, mencerdaskan kehidupan bangsa, dan ikut melaksanakan ketertiban dunia yang berdasarkan kemerdekaan, perdamaian abadi, dan keadilan sosial dengan berdasar kepada: Ketuhanan yang Maha Esa, kemanusiaan yang adil dan beradab, persatuan Indonesia, dan kerakyatan yang dipimpin oleh hikmat kebijaksanaan dalam

permusyawaratan perwakilan, serta dengan mewujudkan suatu keadilan sosial bagi seluruh rakyat Indonesia.¹

Dalam rangka mengimplementasikan amanat UUD 1945. Maka pemerintah membuat kebijakan otonomi daerah yang diatur dalam Undang-Undang No.32 Tahun 2014 yang sebelumnya Undang-Undang No 32 Tahun 2004 sebagai bentuk upaya untuk mewujudkan kesejahteraan masyarakat yang adil dan makmur.² Otonomi daerah adalah hak dan atau wewenang yang diberikan kepada pemerintah daerah untuk mengurus pemerintahan secara mandiri dan menjamin hak-hak masyarakat yang berada pada daerah tersebut.³

Otonomi daerah merupakan wujud dari kebijakan desentralisasi yang dilaksanakan sejak tahun 2000. Hal ini dilakukan agar proses pengembangan, pemberdayaan dan pelayanan masyarakat secara cepat dan efektif dapat dilakukan. Karena pada hakekatnya salah satu fungsi dari pemerintahan adalah melaksanakan penertiban, pelayanan masyarakat untuk memenuhi kebutuhan dasar manusia baik dari segi ekonomi, sosial maupun politik.⁴

Dalam rangka mewujudkan tujuan dari otonomi daerah dan pelaksanaan prinsip demokrasi di Indonesia, maka untuk mendukung pembangunan dan pelayanan masyarakat sampai ke daerah terpencil dan unsur pemerintahan daerah terbawah.

¹Mirriam Budiardjo, *Dasar-Dasar Ilmu Politik*, (Jakarta: Gramedia Pustaka Utama,2017). Hal.55.

²Sakinah Nadir, *Otonomi Daerah Dan Desentralisasi Desa: Menuju Pemberdayaan Masyarakat Desa*, Jurnal Politik Profetik Volume 1 Nomor 1 Tahun 2013. Hal. 3.

³Yulia Devi Ristanti, *Undang-Undang Otonomi Daerah Dan Pembangunan Ekonomi Daerah*, Jurnal Riset Akuntansi Keuangan Volume 2 No.2 April 2017. Abstrak.

⁴C.S.T. Kansil dan Christine S.T. Kansil, *Pemerintahan Daerah Di Indonesia Hukum Administrasi Daerah*, (Jakarta : Sinar Grafika, 2002). Hal 127.

Pemerintah melalui peraturan Undang-Undang Nomor 32 Tahun 2004 mengatur kewenangan pemerintah daerah untuk melaksanakan pemerintahan yang secara luas dan nyata.⁵ Selain itu untuk mendukung kinerja pemerintah daerah dalam melakukan pembangunan di daerah maka pemerintah pusat memberikan penyediaan dana anggaran daerah dan kelurahan yang diatur dalam Undang-Undang Nomor 33 Tahun 2004.⁶

Implementasi dalam Undang-Undang Nomor 33 Tahun 2004 menuntut pemerintah daerah untuk kemudian memberikan kesetaraan ataupun keadilan dalam melakukan pelayanan publik atau pemenuhan hak masyarakat tanpa terkecuali baik dari segi kehidupan sosial, ekonomi, dan politik. Seperti yang difirmankan Allah swt., dalam QS. An-Nisa⁷/4:58.

إِنَّ اللَّهَ يَأْمُرُكُمْ أَنْ تُؤَدُّوا الْأَمَانَاتِ إِلَىٰ أَهْلِهَا وَإِذَا حَكَمْتُمْ بَيْنَ النَّاسِ أَنْ تَحْكُمُوا بِالْعَدْلِ ۗ إِنَّ اللَّهَ نِعِمَّا يَعِظُكُمْ بِهِ ۗ إِنَّ اللَّهَ كَانَ سَمِيعًا بَصِيرًا

Terjemahnya :

Sesungguhnya Allah menyuruh kamu menyampaikan amanat kepada yang berhak menerimanya, dan (menyuruh kamu) apabila menetapkan dengan adil. Sesungguhnya Allah memberi pengajaran yang sebaik-baiknya kepadamu. Sesungguhnya Allah Maha Mendengar lagi Maha Melihat.

Ayat diatas memerintahkan kepada para pemangku jabatan atau pemerintah untuk menjalankan wewenang atau menetapkan hukum dengan adil, meskipun

⁵Achmad Namlis, *Dinamika Implementasi Penyelenggaraan Pemerintahan Daerah*, Universitas Islam Riau. Hal.41-42.

⁶Zainuddin Nurhidayatullah Dwi Prasetyo dkk, *Implementasi Alokasi Dana Kelurahan Dalam Pemberdayaan Masyarakat Di Kelurahan Malawale Kabupaten Soppeng*, Universitas Muhammadiyah Sorong. Hal 44.

kepada orang atau suatu kelompok yang tidak sejalan dengannya. Karena keadilan mendekatkan kepada ketakwaan. Kemudian, penguasa mestilah menyadari bahwa kepemimpinan yang dijalankan tidak semata-mata disaksikan oleh masyarakat, tapi bahkan Allah pun menyaksikan seorang penguasa dalam melaksanakan tugasnya.

Di era pemerintahan presiden Joko Widodo, telah diciptakan inovasi pembangunan yang bernama *Nawa Cita* yang didalamnya terdapat 9 program pembangunan yang menjadi prioritas untuk dilaksanakan di masa pemerintahan presiden Joko Widodo. Program yang paling fundamental dari *Nawa Cita* ialah membangun dari daerah. Hal ini merupakan kelanjutan dari pemberian hak otonomi kepada pemerintah daerah untuk mencapai kesamaan dan pemerataan pembangunan sehingga terciptanya kesejahteraan sosial di tingkat daerah. Inovasi tentang membangun dari daerah sebenarnya telah hadir sejak awal kemerdekaan, namun penerapannya baru dapat dilakukan sejak era reformasi seiring dengan dikeluarkannya undang-undang otonomi daerah. Dengan menguatkan pembangunan di daerah maka akan mengakibatkan percepatan pembangunan dan mewujudkan cita-cita nasional. Tercapainya kesejahteraan masyarakat di tingkat daerah juga akan berdampak pada kesejahteraan nasional secara universal.⁷

Kelurahan merupakan wilayah terkecil dari satuan komunitas pemerintahan negara Indonesia yang dipimpin Lurah sebagai unsur penyelenggara kekuasaan dan

⁷ I Wayan Sutrisno, *Partisipasi Masyarakat Dalam Kebijakan Anggaran Daerah*. Jurnal Cakrawati Vol. 01, No. 02, 2018, h. 36.

pelaksana undang-undang dibawah Kecamatan.⁸ Pembentukan dan penentuan wilayah kerja Kelurahan telah diatur dalam Peraturan Pemerintah Republik Indonesia No 73 tahun 2005.⁹ Sedangkan tugas Kelurahan diatur dalam Peraturan Pemerintah Republik Indonesia No. 73 tahun 2005 pasal 5 ayat 1 mengatakan bahwa, tugas kelurahan yakni, melaksanakan kegiatan pemerintahan kelurahan, pemberdayaan masyarakat, menyelenggarakan ketentraman dan ketertiban umum, pelayanan masyarakat, pembinaan lembaga masyarakat, pemeliharaan fasilitas dan pelayanan umum.¹⁰

Kemudian, dalam rangka meningkatkan penyelenggaraan pemerintahan Kelurahan, pelaksanaan pembangunan dan pemberdayaan masyarakat, dibutuhkan peningkatan kemampuan pemerintah Kelurahan dan lembaga kemasyarakatan di Kelurahan dalam perencanaan dan pelaksanaan pembangunan Kelurahan dengan melibatkan partisipasi dari seluruh warga masyarakat untuk mewujudkan kesejahteraan masyarakat, guna mendukung pelaksanaan program dan kegiatan pembangunan sarana dan prasarana di Kelurahan dan pemberdayaan masyarakat di Kelurahan, Pemerintah Daerah memberikan Alokasi Dana kelurahan dan Dana Operasional Kelurahan kepada Kelurahan pada setiap tahun anggaran.¹¹

⁸Daniel Filterianto Robial, *Peran Pemerintah Kelurahan Dalam Mewujudkan Kepemerintahan Yang Baik (Studi Di Kelurahan Sawang Bendar Kecamatan Tabuna Kabupaten Sangihe)*, Skripsi Ilmu Pemerintahan. Hal. 7.

⁹Siti Aida Faradisha, *Pengelolaan Alokasi Anggaran Kelurahan (AAK) Untuk Pemberdayaan Masyarakat Di Kelurahan Samangraya Kecamatan Citangkil Kota Cilegon Tahun 2015*, Skripsi, Fakultas Ilmu Sosial Dan Ilmu Politik, Universitas Sultan Ageng Tirtayasa, Serang, 2017. Hal.39.

¹⁰<https://peraturan.bpk.go.id/Home/Details/49854/pp-no-73-tahun-2005>.

¹¹ <https://peraturan.bpk.go.id/Home/Details/162127/perbup-kab-bulukumba-no-8-tahun-2020>

Dalam konteks alokasi anggaran Kelurahan, salah satu karakteristik yang menjadi parameter dalam perimbangannya yaitu dari segi karakteristik wilayah, dengan memperhatikan setidaknya 7 identifikasi untuk memperkirakan Dana Bagi Hasil (DBH), yakni sebagai berikut :¹²

- 1) Populasi, bahwa memperhatikan jumlah populasi penduduk merupakan cara yang tepat untuk memberikan bantuan fiscal kepada suatu kelurahan. Karena dengan ini maka dapat diperkirakan dengan akurat jumlah yang dibutuhkan oleh suatu daerah dan sesuai dengan kebutuhan masyarakatnya. Selain itu, dengan menggunakan parameter populasi penduduk, maka alokasi anggaran kelurahan dapat dilaksanakan dengan objektif dan tepat sasaran.
- 2) *Basic Equal Share*, tahap ini merupakan proses dalam perimbangan keuangan dengan memperhatikan kebutuhan dasar minimum kelurahan.
- 3) *Poverty*, merupakan ukuran untuk melihat persentase kemiskinan suatu daerah. Indeks kemiskinan kemudian memberikan petunjuk untuk memberikan pelayanan dan ukuran kesejahteraan masyarakat suatu daerah. Dengan memperhatikan poin ini maka akan menjamin proses alokasi anggaran yang sesuai dengan kebutuhan secara tepat.
- 4) *Land Area*, merupakan daerah yang termasuk luas dan harus mengeluarkan biaya administrasi lebih banyak untuk mendukung pelaksanaan pelayanan yang sesuai dengan kebutuhan masyarakatnya. Alokasi anggaran berdasarkan

¹²Arief Zubaidy dkk, *Perencanaan Anggaran Kelurahan Berbasis Karakteristik Wilayah*, Jurnal Pangripta, Vol 1. No. 1. Badan Perencanaan, Penelitian dan Pengembangan Kota Malang.

karakteristik *land area* akan membantu untuk memenuhi biaya terkait dengan pembangunan dan pelayanan masyarakat.

- 5) *Fiscal Responsibility*, Merupakan proses dimana ukuran pertanggung jawaban ataupun penghargaan atas semua usaha yang telah dilakukan. Dalam konteks alokasi anggaran, proses ini memerlukan praktik ekonomi dan anggaran yang tepat untuk memastikan semua masyarakat mendapatkan bantuan sosial dari pemerintah.
- 6) *Development Factor*, ialah parameter yang ditawarkan oleh beberapa pihak pembuat kebijakan pada bidang DBH. *Development Power* merupakan proses untuk melihat pembangunan sosial seperti, kemiskinan, pendidikan dan kesehatan masyarakat.
- 7) *Personel Emolument Factor*, merupakan proses yang telah diamati tentang kesulitan dalam proses transfer anggaran yang disebabkan oleh kerumitan pada sector birokrasi pemerintahan.

Pengelolaan anggaran Kelurahan menjadi sangat penting dalam mengukur kinerja lurah dalam menjalankan program Kelurahan. Pada dasarnya, pemberdayaan masyarakat memang masih menjadi masalah yang kompleks baik di daerah maupun secara nasional. Padahal dalam definisinya pemberdayaan merupakan upaya untuk pengembangan/mengembangkan hingga sampai pada tahap mensejahterahkan masyarakat. Selain itu, pemberdayaan juga merupakan proses atau kegiatan

penguatan suatu kelompok masyarakat lemah ataupun orang-orang yang mengalami masalah kemiskinan.¹³

Tujuan yang ingin dicapai dalam proses pemberdayaan adalah adanya peningkatan terhadap kualitas keadaan masyarakat pedalaman baik dari aspek pengetahuan, kemampuan untuk memenuhi kebutuhan hidupnya secara mandiri serta partisipasi dan kepekaan masyarakat terhadap persoalan ekonomi, politik dan social.¹⁴ Pada awal dicetuskannya pemberdayaan masyarakat dalam sistem otonomi daerah, pemberdayaan masyarakat merupakan suatu strategi untuk meningkatkan potensi dan kualitas masyarakat dalam kehidupan berbangsa dan bernegara.¹⁵ Pengelolaan adalah bentuk kegiatan yang berupa perencanaan ataupun pertanggung jawaban terhadap seluruh program pemerintah Kelurahan yang dilaksanakan.¹⁶

Dalam melakukan pengelolaan dan mengatur Alokasi Anggaran Kelurahan yang diberikan, perlu diketahui bahwasannya instansi Kelurahan diharapkan mengedepankan transparansi, akuntabilitas, partisipatif, dan teknokratik. Kemudian, untuk mencapai suatu kualitas pemberdayaan masyarakat yang baik maka dibutuhkan kinerja yang maksimal pula dari aparat Kelurahan, selain itu juga dibutuhkan adanya hubungan kerja sama antara masyarakat dan pemerintah Kelurahan sebagai pelaksana

¹³Munawar Noor, *Pemberdayaan Masyarakat*, Jurnal Ilmiah CIVIS, Volume I, No 2, Juli 2011.

¹⁴Siti Aida Faradisha, *Pengelolaan Alokasi Anggaran Kelurahan (AAK) Untuk Pemberdayaan Masyarakat Di Kelurahan Samangraya Kecamatan Citangkil Kota Cilegon Tahun 2015*, Skripsi, Fakultas Ilmu Sosial Dan Ilmu Politik, Universitas Sultan Ageng Tirtayasa, Serang, 2017. Hal.29.

¹⁵Munawar Noor, *Pemberdayaan Masyarakat*, Jurnal Ilmiah CIVIS, Volume I, No 2, Juli 2011.

¹⁶Siti Aida Faradisha, *Pengelolaan Alokasi Anggaran Kelurahan (AAK) Untuk Pemberdayaan Masyarakat Di Kelurahan Samangraya Kecamatan Citangkil Kota Cilegon Tahun 2015*, Skripsi, Fakultas Ilmu Sosial Dan Ilmu Politik, Universitas Sultan Ageng Tirtayasa, Serang, 2017. Hal.22.

kebijakan dalam melakukan pembangunan di daerah terbawah pada Kabupaten. Hal ini menjadi sangat penting untuk dilaksanakan sebagai implementasi dari cita-cita bangsa Indonesia dan prinsip otonomi daerah yakni bebas dan mandiri. Kemandirian dan kebebasan yang dimaksud adalah dalam ikatan kesatuan yang lebih besar dan universal.¹⁷

Adanya perimbangan keuangan kepada pemerintah Desa yang diatur dalam UU No 6 Tahun 2014 bahwa pemberian dana Desa berjumlah 1 sampai 2 milyar dengan tiga bentuk sistem perimbangan keuangan yaitu: Dana Alokasi Umum (DAU), Dana Alokasi Khusus (DAK), Dana Bagi Hasil (DBH) untuk memperkuat kapasitas fiskal suatu Desa/Kelurahan di seluruh Indonesia.¹⁸ Mengenai alokasi anggaran Kelurahan. Hal ini menarik untuk diteliti karena masih menimbulkan tanda tanya di beberapa kalangan masyarakat yang ada di Kelurahan Tanete, adanya ketidakjelasan informasi tentang anggaran Kelurahan menjadi penyebab utamanya.

Padahal sejak pertama kebijakan otonomi daerah dikeluarkan untuk menciptakan kemandirian, kebebasan, dan pembangunan yang berbasis pada masyarakat. Akan tetapi, fakta bahwa kepedulian dan tindakan *responsive* dari pemerintah daerah yang masih belum sesuai harapan tidak dapat dielakkan. Hal ini

¹⁷Mukti, *Politik Hukum Pembentukan Peraturan Daerah Tentang Anggaran Pendapatan dan Belanja Daerah*, Jurnal Vol. 20 No. 2 November 2018. Universitas Muslim Indonesia, Makassar 2018.

¹⁸Arief Zubaidy dkk, *Perencanaan Anggaran Kelurahan Berbasis Karakteristik Wilayah*, Jurnal Pangripta, Vol 1. No. 1. Badan Perencanaan, Penelitian dan Pengembangan Kota Malang.

terbukti dari partisipasi masyarakat yang masih rendah, dan kebutuhan sosial masyarakat juga yang belum merata terpenuhi.¹⁹

Kelurahan Tanete termasuk salah dari sekian banyak Kelurahan yang melaksanakan program pembangunan dan pemberdayaan kepada penduduknya. Akan tetapi, faktanya masih banyak masyarakat yang kurang merasakan kinerja pemerintah baik dari pembangunan maupun pemberdayaan masyarakat. Selain itu, banyaknya populasi masyarakat yang tingkat kepekaan terhadap pemerintahan termasuk rendah. Sehingga menimbulkan polemik pada pemerintahan lurah. Maka untuk memenuhi kebutuhan masyarakat baik segi ekonomi dan sosial diperlukan suatu inovasi dan terobosan baru dari pemerintah agar supaya tercapainya proses kegiatan pemberdayaan masyarakat yang sebagaimana mestinya.

Fenomena Alokasi Anggaran Kelurahan (AAK) untuk pembangunan dan pemberdayaan masyarakat memang masih berada dibawah standart kualitas dalam pelaksanaannya, adanya beberapa hambatan yang dialami oleh pelaksana kebijakan menjadi faktor penyebabnya. Maka dari itu, peneliti memilih judul penelitian tentang Alokasi Anggaran Kelurahan untuk mengetahui beberapa hal yaitu, jumlah dan pengelolaan Alokasi Anggaran Kelurahan, hambatan yang ditemukan, partisipasi masyarakat, pelaksanaan otonomi daerah, serta untuk mengukur kualitas dan pelaksanaan pemerintahan yang baik pada tingkat daerah paling bawah.

¹⁹ Mukti, *Politik Hukum Pembentukan Peraturan Daerah Tentang Anggaran Pendapatan dan Belanja Daerah*, Jurnal Vol. 20 No. 2 November Universitas Muslim Makassar. 2018.

B. Rumusan Masalah

Berdasarkan beberapa hasil uraian diatas, maka untuk menuju pada pembahasan yang lebih lengkap dan mendalam, maka rumusan masalah yang dipilih yaitu :

1. Bagaimana Bentuk Kolaborasi Antara Pemerintah dan Masyarakat Kelurahan Tanete Pada Pengelolaan Anggaran Menyangkut Pembangunan dan Pemberdayaan Masyarakat ?
2. Apa Faktor Determinan Yang Dialami Oleh Pemerintah Kelurahan Tanete Dalam Melaksanakan Pembangunan Dan Pemberdayaan Masyarakat ?

C. Tujuan dan Manfaat Penelitian

Tujuan penelitian ini ialah sebagai berikut :

1. Untuk Mengetahui Bentuk Kolaborasi Antara Pemerintah dan Masyarakat Dalam Pengelolaan Anggaran Terhadap Pembangunan dan Pemberdayaan Masyarakat.
2. Untuk Mengetahui Faktor Penghambat dan Faktor Pendukung yang menjadi Kendala Pemerintah Kelurahan Dalam Melaksanakan Pembangunan dan Pemberdayaan Masyarakat.

Adapun manfaat dari penelitian ini ialah sebagai berikut :

1. Manfaat Teoritik

Hasil dari penelitian ini diharapkan mampu memberikan tambahan wawasan kepada para pembaca terkhusus jurusan ilmu politik tentang konsep pengelolaan anggaran serta otonomi daerah.

2. Manfaat Praktik

Manfaat praktik yang dimaksud dalam penelitian ini ialah, diharapkan mampu memberikan edukasi kepada masyarakat dan mahasiswa tentang Pengelolaan Anggaran Kelurahan serta dapat menjadi referensi pada penelitian sejenisnya.

D. Kegunaan Penelitian

Adapun kegunaan dari penelitian ini yaitu, sebagai berikut :

1. Penelitian ini diharapkan dapat menjadi bahan informasi bagi kelurahan dan para pembaca tentang Pengelolaan Alokasi Anggaran Kelurahan (AAK) dan pelaksanaan pembangunan dan pemberdayaan masyarakat di Kelurahan Tanete.
2. Penelitian ini juga dilakukan guna memberikan informasi tentang faktor penghambat dalam proses pelaksanaan pembangunan dan pemberdayaan masyarakat di kelurahan Tanete Kecamatan Bulukumpa Kabupaten Bulukumba.

E. Kajian Terdahulu

Kajian terdahulu digunakan peneliti sebagai acuan dalam menambah wawasan terkait Pengelolaan Alokasi Anggaran Terhadap Pembangunan Dan Pemberdayaan Masyarakat, Selain itu, kajian terdahulu juga di dijadikan acuan dalam melakukan penulisan sehingga dapat menambah wawasan tentang teori-teori yang berkaitan dengan judul penelitian. Dalam beberapa penelitian yang dijadikan referensi, penulis tidak menemukan suatu penelitian yang membahas judul yang sama dengan penelitian ini. Maka dari itu, berikut adalah kajian terdahulu yang dipilih terkait penguatan tradisi dan simbol elit lokal yang diambil dari beberapa jurnal/skripsi.

1. Transparansi Anggaran Dana APBD Di Kelurahan Samata Kecamatan Somba Opu Kabupaten Gowa Tahun 2014 (Studi Pembinaan Remaja).²⁰

Penelitian ini ditulis oleh Syarifuddin yang merupakan salah satu mahasiswa dari Universitas Islam Negeri Alauddin Makassar jurusan Ilmu Politik. Skripsi ini merupakan jenis penelitian kualitatif deskriptif yang membahas tentang Transparansi Anggaran Dana APBD tepatnya di Kelurahan Samata Kecamatan Somba Opu Kabupaten Gowa Tahun 2014. Dalam proses penulisan dan penyusunan skripsi, peneliti menggunakan teori Transparansi, transparansi politik, demokrasi, *good governance*. Dengan teknik pengumpulan yaitu wawancara, observasi, dengan beberapa referensi ilmiah yang digunakan dengan maksud dan tujuan untuk

²⁰ Syarifuddin, *Transparansi Anggaran Dana APBD Di Kelurahan Samata Kecamatan Somba Opu Kabupaten Gowa Tahun 2014 (Studi Pembinaan Remaja)*, Skripsi, Fakultas Ushuluddin Filsafat Dan Politik, Universitas Islam Negeri Alauddin Makassar, Makassar, 2016

menggambarkan Transparansi Alokasi dana APBD di Kelurahan Samata dalam program pembinaan remaja.

Berdasarkan dari beberapa pengumpulan data yang dilakukan, maka hasil penelitian yang didapatkan oleh penulis adalah bahwasannya dalam proses Transparansi Anggaran dalam pembinaan remaja di Kelurahan Samata masih menemui beberapa masalah dan belum sesuai dengan harapan. Masalah yang timbul diakibatkan oleh minimnya akses informasi tentang prosedur pelaksanaan. Selain itu biaya-biaya pengelolaan dan akses informasi tentang program pembinaan remaja.

Perbedaan yang ditemukan antara penelitian saudara Syarifuddin dengan penelitian peneliti ialah, pada penelitian ini lebih memfokuskan penelitian tentang transparansi dalam pengelolaan anggaran dana APBD. Perbedaan yang kedua yaitu terletak pada penggunaan satu landasan teori, disini peneliti menggunakan teori transparansi dalam tulisannya sedangkan dalam penelitian saya menggunakan teori otonomi daerah.

2. Pengelolaan Alokasi Anggaran Kelurahan (AAK) Untuk Pemberdayaan Masyarakat Di Kelurahan Samangraya Kecamatan Citangkil Kota Cilegon Tahun 2015.²¹

²¹ Siti Aida Faradisha, *Pengelolaan Alokasi Anggaran Kelurahan (AAK) Untuk Pemberdayaan Masyarakat Di Kelurahan Samangraya Kecamatan Citangkil Kota Cilegon Tahun 2015*, Skripsi, Fakultas Ilmu Sosial Dan Ilmu Politik, Universitas Sultan Ageng Tirtayasa, Serang, 2017.

Penelitian ini merupakan jenis penelitian kualitatif yang dilakukan dan ditulis Siti Aida Faradisha dari Fakultas Ilmu Sosial dan Ilmu Politik Universitas Sultan Ageng Tirtayasa, Serang. Dalam penelitian ini identifikasi masalah yang difokuskan yaitu terbatasnya dana yang cair, masyarakat yang kurang berpartisipasi terhadap program kelurahan dan keadaan masyarakat baik secara sosial dan kurangnya minat masyarakat.

Teori yang digunakan oleh peneliti yaitu teori yang dicetuskan oleh G.R. Terry tentang Perencanaan, pengorganisasian, penggerakan, dan pengawasan. Dan hasil penelitian yang diperoleh oleh peneliti menunjukkan bahwa pada proses Pengelolaan Alokasi Anggaran Kelurahan Untuk Pembangunan dan Pemberdayaan Masyarakat di Kelurahan Samangraya Kecamatan Citangkil Kota Cilegon dinilai belum maksimal. Penyebab tidak berjalannya pembangunan dan pemberdayaan masalah disebabkan pada setiap prosesnya seperti, perencanaan, pengorganisasian, pelaksana, dan pengawasan. Selain itu, kurangnya partisipasi atau keterlibatan masyarakat juga merupakan salah faktor tidak maksimalnya program kelurahan.

Perbedaan yang ditemukan dari penelitian saudari Siti Aida Faradisha dengan penelitian peneliti, yaitu: Pada penelitian Siti Aida Faradisha mengidentifikasi minat masyarakat dan partisipasi pada program pemerintah kelurahan, serta keterbatasan dana kelurahan yang cair. Sedangkan dalam penelitian saya, focus identifikasi nya yaitu tentang peran aktif pemerintah dalam memenuhi kebutuhan sosial masyarakat.

Serta proses pengalokasian anggaran kelurahan yang diperuntukkan untuk pembangunan dan pemberdayaan masyarakat.

3. Implementasi Kedudukan Dan Fungsi Lembaga Pemberdayaan Masyarakat Kelurahan Sebagai Upaya Peningkatan Pemberdayaan Masyarakat Di Kelurahan Wates Kabupaten Kulon Progo.²²

Penelitian yang ditulis oleh Dwi Purwanti ini merupakan suatu penelitian dengan menggunakan metode Kualitatif dengan landasan teori yang dipilih yaitu, teori pembangunan desa serta teori dan konsep pembangunan Desa di Indonesia. Tujuan yang ingin dicapai oleh peneliti dalam hal ini yaitu, Kedudukan LPMK dalam melakukan peningkatan pemberdayaan masyarakat, dan untuk mengetahui implementasi dari fungsi LPMK yang memiliki kedudukan sebagai mitra kelurahan dalam melakukan peningkatan pemberdayaan masyarakat.

Dari penelitian yang dilakukan di Kelurahan Wates Kabupaten Kulon Progo, hasil penelitian yang diperoleh menyatakan bahwasannya kedudukan LPMK berada pada bidang pembangunan dan pemberdayaan masyarakat. Dalam menerapkan fungsinya sebagai mitra kelurahan dalam melakukan pembangunan dan pemberdayaan masyarakat dilakukan dengan 3 cara yaitu, menampung dan menyalurkan aspirasi masyarakat, membantu kualitas hasil pembangunan dan membantu dalam bentuk fasilitas untuk mendukung upaya pemerintah dalam

²² Dwi Purwanti, *Implementasi Kedudukan Dan Fungsi Lembaga Pemberdayaan Masyarakat Di Kelurahan Wates Kabupaten Kulon Progo*, Skripsi, Fakultas Ilmu Sosial, Universitas Negeri Semarang, 2017.

melakukan pelayanan public, menyusun rencana, serta melaksanakan dan atau melestarikan hasil-hasil pembangunan yang telah dilakukan.

Perbedaan yang ditemukan dalam penelitian saudara Dwi Purwanti dengan peneliti saat ini ialah pada bagian identifikasi masalah dalam penelitian, pada penelitian Dwi Purwanti lebih focus mengidentifikasi lembaga pemberdayaan masyarakat dari segi kedudukan dan fungsinya sebagai lembaga internal yang memiliki tugas melaksanakan pemberdayaan masyarakat.

4. Pembangunan Dan Kesejahteraan Masyarakat (Analisis Terhadap Alokasi Dana Desa di Desa Sumarrang Kecamatan Campalagian Kabupaten Polewali Mandar Tahun 2016-2017).²³

Penelitian ini merupakan skripsi yang ditulis oleh salah satu mahasiswa jurusan ilmu politik yang memfokuskan kajiannya pada pembangunan dan kesejahteraan masyarakat desa. Metode yang digunakan dalam penelitian ini yaitu metode kualitatif dengan menggunakan pendekatan sosiologis. Dalam menganalisis beberapa masalah dan fenomena dalam penelitian, penulis menggunakan teori demokrasi, *good governance*, dan otonomi desa sebagai landasan argumentasi penulis.

²³ Wahyuni, *Pembangunan Dan Kesejahteraan Masyarakat (Analisis Terhadap Alokasi Dana Desa di Desa Sumarrang Kecamatan Campalagian Kabupaten Polewali Mandar Tahun 2016-2017)*, Skripsi, Fakultas Ushuluddin, Filsafat dan Politik, Universitas Islam Negeri Alauddin Makassar, 2017.

Hasil dari penelitian ini menyatakan bahwa kesiapan pemerintah desa dalam mengelola dana desa belum dapat dikatakan siap sepenuhnya, baik dari kesiapan organisasi dan sumber daya manusia, maupun kesiapan pada kepemilikan sarana dan prasarana desa. Kemudian dampak sosial yang ditimbulkan yaitu organisasi internal Desa dalam hal ini Lembaga Ketahanan Masyarakat Desa (LKMD), Pemberdayaan Kesejahteraan Keluarga (PKK), dan Karang Taruna belum dapat memberikan kontribusi secara maksimal dalam melakukan pembangunan dan menyelenggarakan kesejahteraan masyarakat yang berkualitas. Sedangkan dampak ekonomi yang ditimbulkan yaitu kesiapan dari sarana dan prasarana dan pendapatan desa juga belum memberikan kontribusi positif yang signifikan kepada masyarakat. Hal ini disebabkan oleh pengalokasian dana desa yang terlalu monoton pada sector pembangunan fisik.

Pada penelitian Wahyuni, subjek penelitian mengarah pada pemberdayaan masyarakat Desa dan relasi nya dengan alokasi dana desa, sedangkan pada penelitian ini meneliti tentang alokasi anggaran kelurahan terhadap pembangunan dan pemberdayaan masyarakat serta partisipasi masyarakat pada program pemerintah kelurahan.

ALAUDDIN
M A K A S S A R

5. Peran Pemerintah Kelurahan Dalam Pemberdayaan Masyarakat Di Kelurahan Tamaona Kabupaten Gowa.²⁴

Penelitian ini merupakan penelitian dengan metode kualitatif deskriptif, dengan bertujuan untuk mengetahui peran pemerintah Kelurahan dalam melaksanakan pemberdayaan masyarakat di Kelurahan Tamaona Kabupaten Gowa serta faktor yang mempengaruhi pelaksanaan pemberdayaan masyarakat tersebut.

Hasil penelitian yang didapatkan ialah bahwa pemerintah kelurahan yang ditugaskan untuk melakukan pembinaan dan pemberdayaan masyarakat pelosok dilakukan dengan memberikan sosialisasi, penyuluhan serta beberapa bantuan. Kedua, faktor yang mempengaruhi pemberdayaan masyarakat di Kelurahan Tamaona Kabupaten Gowa meliputi faktor pendukung dan penghambat, faktor pendukung yaitu pada sisi partisipasi dan kesadaran masyarakat dan tingkat pendidikan masyarakat, sedangkan faktor penghambatnya yaitu keterbatasan anggaran, pola pikir masyarakat, dan aturan yang mengikat.

Perbedaan yang diidentifikasi pada penelitian saudara Muh. Zulkarnain dengan penelitian peneliti yaitu, saudara Muh. Zulkarnain lebih fokus meneliti tentang peran pemerintah kelurahan dalam pemberdayaan masyarakat di kelurahan Tamaona dan faktor-faktor yang mempengaruhi pemberdayaan masyarakat. Sedangkan pada penelitian saya, meneliti tentang pengalokasian anggaran kelurahan terhadap

²⁴ Muh. Zulkarnain, *Peran Pemerintah Kelurahan Dalam Pemberdayaan Masyarakat Di Kelurahan Tamaona Kabupaten Gowa*, Skripsi, Universitas Hasanuddin Makassar, Makassar, 2017.

pembangunan dan pemberdayaan masyarakat, serta kolaborasi antara pemerintah dan masyarakat dalam melaksanakan program pemberdayaan masyarakat.

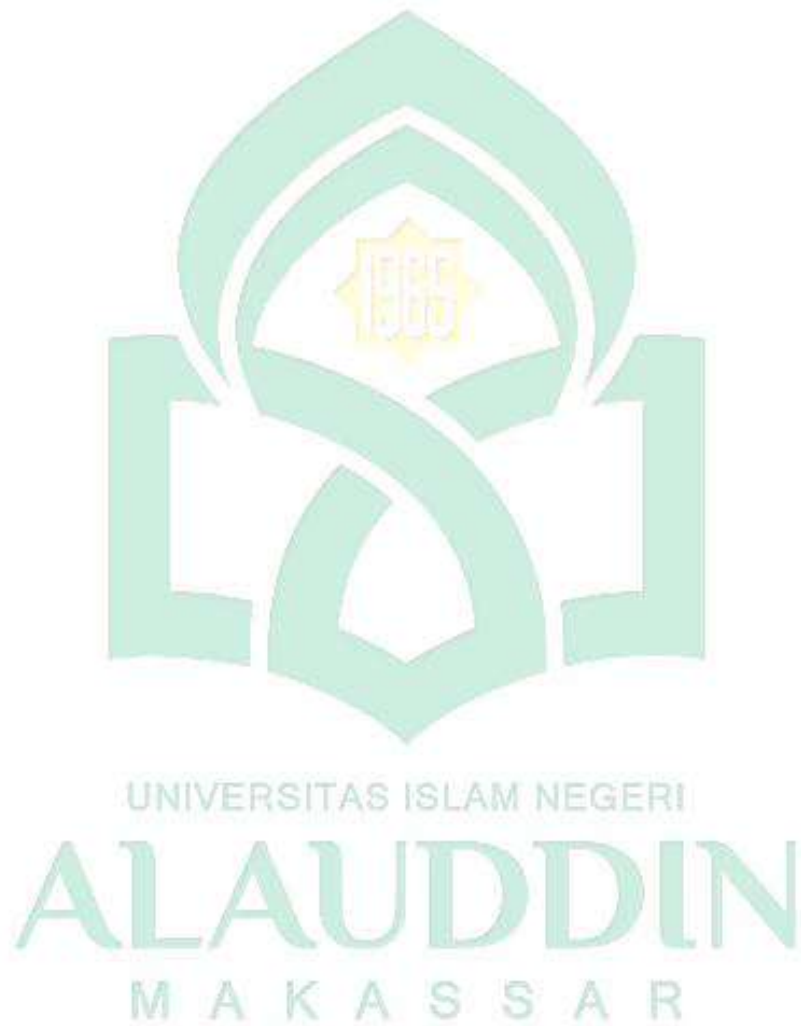

BAB II

TINJAUAN TEORITIS

A. Landasan Teori

a) Politik Anggaran

Politik anggaran merupakan penentuan program tentang proses anggaran yang mengais berbagai pertanyaan bahwa bagaimana uang publik diperoleh, dikelola dan didistribusikan dan lain-lain. Politik anggaran merupakan sebuah sistem untuk saling menghegemoni antar beberapa kelompok yang memiliki kepentingan tertentu untuk menentukan skala prioritas pembangunan sebagai dampak dari keterbatasan sumber dana publik yang tersedia. Makna politik anggaran yaitu merupakan suatu proses saling mempengaruhi kebijakan alokasi anggaran yang dilakukan oleh pihak tertentu yang memiliki kepentingan dengan anggaran. Artinya, politik anggaran adalah proses penekanan kekuasaan atau kekuatan politik antara beberapa kelompok kepentingan yang berperan dalam menentukan kebijakan alokasi anggaran. Tujuan dari politik anggaran ialah untuk menganalisis keseimbangan anggaran serta melihat peningkatan kedisiplinan dari pengelolaannya.²⁵

Anggaran adalah *managerial plan of action* memudahkan terlaksananya tujuan organisasi. Menurut Freeman dan Shoulders anggaran adalah suatu consensus antara legislative dan eksekutif. Penganggaran pada hakikatnya merupakan sebuah

²⁵ Aan Jaelani, *Keuangan Publik Islam: Refleksi APBN dan Politik Anggaran di Indonesia*. (Cirebon: Nurjati Press. 2014). Hal. 1.

sistem penyusunan rencana pendapatan dan belanja untuk satu jangka waktu yang telah ditentukan. Dengan kata lain, penganggaran ialah proses pemaparan antusiasme dari berbagai actor politik yang memiliki kepentingan atau prioritas yang berbeda dari hasil anggaran.²⁶

Implementasi UU No 32 Tahun 2004 tentang otonomi daerah merupakan sebuah kebijakan yang memberikan kebebasan yang secara luas kepada pelaksana undang-undang dalam melaksanakan pembangunan di daerah, pembangunan yang dimaksud dalam hal ini yaitu pembangunan secara fisik atau pembangunan dalam kaitannya dengan perekonomian (pemberdayaan masyarakat).²⁷ Dalam rangka merealisasikan tujuan pembangunan nasional di Indonesia setiap pemimpin yang berada di pemerintahan diharuskan untuk selalu berusaha untuk membuat sejumlah program-program yang esensial yang nantinya akan dilaksanakan dan mencapai tingkat kesejahteraan sosial yang maksimal. Di era pemerintahan presiden Joko Widodo, telah diciptakan inovasi pembangunan yang bernama *Nawa Cita* yang didalamnya terdapat 9 program pembangunan yang menjadi prioritas untuk dilaksanakan di masa pemerintahan presiden Joko Widodo. Program yang paling fundamental dari *Nawa Cita* ialah membangun dari daerah. Hal ini merupakan kelanjutan dari pemberian hak otonomi kepada pemerintah daerah untuk mencapai

²⁶ Dudi Iskandar dkk, *Pengaruh Kapasitas Sumber Daya Manusia, Perencanaan Anggaran dan Politik Penganggaran, Dengan Transparansi Publik Sebagai Variabel Moderating Terhadap Sinkronisasi Dokumen APBD Dengan Dokumen KUA-PPAS Pada Pemerintah Kabupaten Aceh Tenggara*. Jurnal Telaah dan Riset Akuntansi Vol. 6 No. 1 Januari 2013. H, 98.

²⁷ Achmad Namlis, *Dinamika Implementasi Penyelenggaraan Pemerintahan Daerah*. Jurnal Kajian Pemerintahan IV Nomor 1 Maret 2018. Hal. 41.

kesamaan dan pemerataan pembangunan sehingga terciptanya kesejahteraan sosial di tingkat daerah. Inovasi tentang membangun dari daerah sebenarnya telah hadir sejak awal kemerdekaan, namun penerapannya baru dapat dilakukan sejak era reformasi seiring dengan dikeluarkannya undang-undang otonomi daerah. Dengan menguatkan pembangunan di daerah maka akan mengakibatkan percepatan pembangunan dan mewujudkan cita-cita nasional. Tercapainya kesejahteraan masyarakat di tingkat daerah juga akan berdampak pada kesejahteraan nasional secara universal.²⁸

Maka dari itu, untuk mendukung segala bentuk pelaksanaan pembangunan yang dilakukan oleh pemerintah daerah, daerah mestinya diberikan sumber-sumber yang bersifat materil untuk mendukung pelaksanaan pembangunan. Tentunya perimbangan keuangan antara pusat dan daerah tersebut juga harus diatur dalam undang-undang agar supaya kegiatan pelaksanaan pembangunan dapat dipertanggung jawabkan dan bersih dari tindakan korupsi. Sumber keuangan daerah sendiri menurut undang-undang yang berlaku terdiri dari ; hasil pajak daerah, hasil retribusi daerah, hasil perusahaan daerah.²⁹

Pengelolaan anggaran merupakan proses dalam penyusunan rencana kerja dalam jangka waktu satu tahun. Dalam pengelolaan anggaran sector public, proses pengelolaan anggaran yang menghasilkan APBD diatur dalam Keputusan Menteri Dalam Negeri No 29 Tahun 2002 tentang petunjuk pengurusan, pertanggung

²⁸ I Wayan Sutrisno, *Partisipasi Masyarakat Dalam Kebijakan Anggaran Daerah*. Jurnal Cakrawati Vol. 01, No. 02, 2018, h. 36.

²⁹ C.S.T. Kansil dan Christine S.T. Kansil. *Pemerintahan Daerah Indonesia, Hukum Administrasi Daerah*. (Jakarta: Sinar Grogramrafika.2001). hal. 11.

jawaban, serta pengawasan juga petunjuk pengelolaan Anggaran Pendapatan Belanja Daerah (APBD).³⁰ Pengelolaan merupakan arti kata dari kata manajemen yaitu suatu cara pada sebuah lembaga/organisasi dalam mengatur dan melaksanakan sebuah proses untuk mewujudkan tujuan tertentu.³¹

Anggaran Pendapatan dan Belanja Daerah (APBD) merupakan legitimasi dari pengeolaan keuangan daerah dalam satu tahun anggaran. Dan APBD juga merupakan legitimasi untuk masalah pengendalian, pemeriksaan, dan pengawasan keuangan daerah. Politik hukum pembentukan peraturan daerah tentang APBD merupakan kebijakan pemerintah menentukan cara bagaimana peraturan pemerintah itu ditentukan arah, isi, serta sifatnya. Maka dari itu, etika politik hukum pembentukan peraturan daerah tentang APBD ialah program pemerintah yang terdiri dari, strategi pemerintah dalam memilih kebijakan dalam menentukan peraturan daerah tentang APBD yang berlaku, dan kapasitas kebijakan yang menjadi asas legalisasi tindakan pemerintah dalam mengesahkan perda tentang APBD yang berlaku.³² Sebagai salah satu wujud pertanggung jawaban kepada public, pemerintah daerah diharapkan untuk dapat melakukan optimalisasi belanja dengan memperhatikan aspek efektifitas dan efisiensi demi mencapai kesejahteraan yang lebih baik. Karena pada dasarnya

³⁰ Eka Nurmala Sari. *Konsep Anggaran Dalam Perspektif Balanced Score Card: Suatu Tinjauan Teoritis*, Jurnal Riset Akuntansi Dan Bisnis Vol 10 No. 2/ September 2010, h. 120.

³¹ Siti Aida Faradisha, *Pengelolaan Alokasi Anggaran Kelurahan (AAK) Untuk Pemberdayaan Masyarakat di Kelurahan Samangraya Kecamatan Citangkil Kota Cilegon Tahun 2015*. Skripsi, Fakultas Ilmu Sosial dan Ilmu Politik, Universitas Sultan Ageng Tirtayasa. Serang, 2017, h. 22.

³² Mukti, *Politik Hukum Pembentukan Peraturan Daerah Tentang Anggaran Pendapatan dan Belanja Daerah*, Jurnal Vol. 20 No. 2 November 2018.

pemerintah dalam menjalankan tugasnya memiliki tiga fungsi utama, yaitu alokasi, distribusi dan stabilisasi. Oleh karena itu, proses pengalokasian anggaran mesti berbasis pada hemat daya guna dan tepat sasaran.³³

Berdasarkan Peraturan Bupati Bulukumba Nomor 8 Tahun 2020 Pasal 1 Ayat 8 dinyatakan bahwa Alokasi Anggaran Dana Kelurahan adalah dana yang bersumber dari Anggaran Pendapatan dan Belanja Daerah Kabupaten dan digunakan untuk pembangunan sarana dan prasarana Kelurahan dan pemberdayaan masyarakat di Kelurahan.³⁴

Pada sistem demokrasi, kedudukan anggaran menjadi suatu hal yang sangat penting dan krusial sebagai rencana dalam menyusun sebuah kebijakan untuk merubah paradigma ataupun penyusunan dan perumusan kebijakan anggaran yang tertuju pada sector public. Wildskay dan Caiden mengemukakan 3 hal gagasannya tentang hubungan demokrasi dan anggaran, sebagai berikut .³⁵

Pertama, anggaran merupakan perdebatan yang cukup rumit. Oleh karena itu, untuk mempelajari persoalan anggaran sebaiknya seseorang anggaran harus memiliki kapabilitas. Karena anggaran mempunyai sistem dan mekanisme. Kedua, anggaran merupakan urusan proyek pembangunan dan sumber-sumber finansial. Ketiga, anggaran merupakan suatu hal yang eksepsi yang dapat didominasi oleh pemerintah

³³ I Wayan Sutrisno, *Partisipasi Masyarakat Dalam Kebijakan Anggaran Daerah*. Jurnal Cakrawati Vol. 01, No. 02, 2018, h. 32.

³⁴ <https://peraturan.bpk.go.id/Home/Details/162127/perbup-kab-bulukumba-no-8-tahun-2020>.

³⁵ Pratiwi, R. N. (n.d). *Politisasi Anggaran Sektor Publik*.

sampai saat ini pemerintah membaurkan anggaran sebagai perdebatan yang khusus, dan biasanya masyarakat tidak diberikan ruang untuk berpartisipasi.

Dalam rangka pertanggung jawaban pengelolaan atau penataan keuangan negara, penataan keuangan negara merujuk pada kaidah-kaidah dan prinsip-prinsip. Yaitu, *Pertama*, transparansi dan akuntabilitas keuangan negara. Masalah transparansi dalam pengelolaan keuangan negara merupakan bagian yang sangat penting untuk mengukur ataupun mewujudkan tatanan pemerintahan yang baik, bersih dan bertanggung jawab. *Kedua*, disiplin keuangan negara, penyusunan dan pengelolaan negara wajib dilakukan dengan berdasarkan asas efisiensi, tepat sasaran, serta dapat dipertanggung jawabkan, *ketiga*, prinsip keuangan negara, pembiayaan yang dilakukan pemerintah dapat dilaksanakan dengan menggunakan sistem pajak dan retribusi yang dipikul oleh lapisan masyarakat, untuk itulah pemerintah harus mengalokasikan anggarannya dengan adil sehingga dapat dirasakan oleh seluruh lapisan masyarakat tanpa adanya pembelahan dalam memberikan pelayanan. *Keempat*, prinsip efektifitas dan efisiensi. Anggaran yang telah disediakan mestinya digunakan dengan sebaik-baiknya demi mewujudkan kualitas pelayanan masyarakat. *Kelima*, struktur keuangan negara, pada dasarnya keuangan negara disusun berdasarkan format anggaran deficit. Artinya, jika terjadi surplus, maka negara dapat membentuk dana cadangan, sedangkan jika terjadi defisit, dapat diatasi melalui

sumber pembiayaan pinjaman atau obligasi negara yang tentunya sesuai dengan aturan undang-undang yang berlaku.³⁶

b) Teori *Collaborative Governance*

Konsep tentang *collaborative governance* dalam beberapa tahun terakhir merupakan suatu pemahaman yang menarik perhatian para akademisi. Konsep tentang *collaborative governance* memberikan pemahaman tentang tata kelola pemerintahan yang muncul untuk merespon kegagalan implementasi, biaya yang tinggi, serta politisasi regulasi sektor publik. Yang asasnya berorientasi pada setiap hierarki kebijakan public. *Collaborative governance* ialah suatu teori baru untuk memahami eksistensi multi *stakeholders* pada urusan-urusan publik.³⁷

Para ahli populer menggunakan terminologi yang berbeda beda. Akan tetapi, dalam defenisi yang serupa contohnya, *collaboration*, *participatory management*, *participatory governance*, *collaborative democracy*, *collaborative governance*, *sound governance*, dan *collaborative management* untuk memmanifestasikan usaha bersama *stakeholders* dan *non-state* dalam mengatasi masalah yang kompleks melalui pengambilan keputusan bersama dan implementasi. Istilah-istilah tersebut terkadang digantikan dalam literature. Namun, Ansell dan Gash mengangkat *collaborative governance* untuk mengatur karena *governance* lebih universal dan mencakup

³⁶ Aan Jaelani, *Keuangan Publik Islam: Refleksi APBN dan Politik Anggaran di Indonesia*. (Cirebon: Nurjati Press. 2014), h. 58-59.

³⁷ Ni Luh Yulyana Dewi. *Dinamika Collaborative Governance Dalam Studi Kebijakan Publik*. Jurnal Ilmiah Dinamika Sosial Vol 3, No.2, Agustus 2019. Hal. 202.

penataan berbagai perspektif. Dan istilah *collaborative* ialah lebih menentukan deliberative dan pendekatan berorientasi konsensus untuk pengambilan keputusan.³⁸

Collaborative governance ialah regulasi yang diimplementasikan untuk mengatur berbagai macam lembaga public secara eksplisit dengan mengikutsertakan *stakeholders* non pejabat dalam mengambil keputusan kolektif yang bersifat formal, berorientasi konsensus, dan deliberatif. Kemudian memiliki tujuan untuk membuat ataupun mengimplementasikan kebijakan public atau manajemen program atau aset public. Secara spesifik, *collaborative governance* telah menaruh banyak penegasan terhadap kolaborasi horizontal sukarela dan hubungan horizontal antara partisipan multi sektoral, kolaborasi menjadi sangat dibutuhkan untuk memungkinkan struktur dalam *governance* dapat berfungsi dengan baik sehingga memenuhi meningkatnya permohonan yang timbul dari pengelolaan lintas pemerintah, organisasi, dan batas sektoral.³⁹

Collaborative juga merupakan suatu respon terhadap beberapa perubahan ataupun pergeseran di lingkungan kebijakan. Hal ini dapat diakibatkan dalam bentuk kuantitas aktor kebijakan yang tinggi, isu-isu yang semakin meluas atau sulit untuk ditemukan, kapasitas pemerintah yang sempit dibandingkan dengan institusi non-pemerintah yang meningkat yang juga sejalan dengan pemikiran masyarakat yang semakin kritis. Dalam pengertiannya, kolaborasi dapat dibedakan menjadi dua sub

³⁸ Dr. La Ode Syaiful Islamy. *Collaborative Governance Konsep dan Aplikasi*, (Yogyakarta: CV Budi Utama:2018).hal. 1.

³⁹ Aziza Bila dan Boni Saputra, Strategi *Collaborative Governance Dalam Pemerintahan*. Jurnal Transformasi Administrasi. Volume 09, Nomor 02, Tahun 2019. Hal. 198.

bagian, yakni kolaborasi dalam arti proses dan kolaborasi dalam arti normative. Dalam sebuah proses, kolaborasi merupakan suatu rangkaian cara atau strategi dalam mengatur atau mengelola ataupun memerintah secara institusional. Dengan kata lain, sejumlah institusi pemerintahan maupun non-pemerintah diikutsertakan sesuai dengan kapasitas kepentingan dan tujuannya. Sedangkan dalam pengertian normative, kolaborasi adalah aspirasi atau tujuan filosofi bagi pemerintah untuk menemukan interaksinya dengan mitra-mitranya. Pada dasarnya memang *collaborative governance* bukan hanya institusi formal, akan tetapi juga merupakan *a way of behaving* (cara berperilaku/bersikap) institusi non-pemerintah yang berkapasitas besar dalam berpartisipasi kedalam manajemen public pada satu periode. Meskipun pengertian kolaborasi sangat universal, namun seluruh *stakeholders* yang terlibat didalamnya memiliki tujuan yang sama.⁴⁰

Alter dan Hage mengatakan bahwa upaya kolaborasi muncul sebagai suatu usaha pendekatan untuk mewujudkan tujuan secara fleksibel dengan tujuan yang lebih kreatif dalam waktu yang lebih singkat jika dibandingkan dengan organisasi yang sistem kerja individu. Selanjutnya, Alter dan Hage menjelaskan bahwasannya dalam era ekonomi global kerjasama ialah suatu jalan yang kompetitif untuk

⁴⁰ Tika Mutiarawati dan Sudarmo, *Collaborative Governance Dalam Penanganan ROB di Kelurahan Bandengan Kota Pekalongan*. Jurnal Wacana Publik Vol. 1, No.1, Tahun 2021. Hal. 85-86.

menghasilkan barang dan jasa baru. Kolaborasi juga memungkinkan untuk pengemangan pengetahuan pada skala global.⁴¹

Teori *collaborative governance* memprioritaskan setidaknya enam kriteria, yakni; Forum ini digagas oleh lembaga public atau lembaga, partisipan dalam forum termasuk aktor swasta, peserta berpartisipasi secara langsung dalam proses pengambilan keputusan, bukan hanya sebagai fasilitator oleh representasi publik, bersifat sistematis, bertujuan untuk membuat keputusan yang selaras, dan focus kolaborasi ada pada kebijakan public ataupun manajemen public.⁴²

Menurut Ansel dan Gash, *collaborative governance* adalah sebuah pemerintahan yang mengatur berbagai lembaga public pemangku kepentingan yang non-pemerintah pada tahap pengambilan keputusan secara kolektif yang bersifat formal, yang berorientasi pada konsensus dan musyawarah yang bertujuan untuk membuat dan atau melaksanakan kebijakan publik atau mengelola program atau aset publik. Selain itu, Kirk Emerson juga mengungkapkan pendapatnya. Menurutnya, *collaborative governance* ialah tahapan atau bentuk pengambilan keputusan kebijakan publik serta manajemen yang melibatkan individu atau kelompok secara konstruktif pada batas-batas lembaga public, tingkat pemerintahan, masyarakat,

⁴¹ Dr. La Ode Syaiful Islamy. *Collaborative Governance Konsep dan Aplikasi*, (Yogyakarta: CV Budi Utama:2018).hal. 3.

⁴² Ni Luh Yulyana Dewi. *Dinamika Collaborative Governance Dalam Studi Kebijakan Publik*. Jurnal Ilmiah Dinamika Sosial Vol 3, No.2, Agustus 2019. Hal. 204.

swasta, untuk melaksanakan kepentingan yang bersifat umum yang tidak bisa diraih apabila dilaksanakan oleh satu pihak saja.⁴³

Collaborative governance sebagai wujud *new public governance* memiliki interpretasi dasar. Artinya, interpretasi itulah yang kemudian menjadi pengkajian yang perlu untuk dipahami untuk mempermudah dalam menganalisis suatu fenomena sekaligus membuat teori baru tentang administrasi dan kebijakan public. Adapun nilai dasar dari *collaborative governance*, sebagai berikut:⁴⁴

1) Orientasi Konsensus.

Orientasi konsensus memberikan pengertian tentang tujuan dari *collaborative governance*. Etika kolaborasi ialah konsensus. Persetujuan dilandasi pada kepentingan bersama. Dan konsensus mesti dilandasi konsensus. Substansi komitmen terkait dengan pengawalan janji atau kesepakatan. Tanpa sebuah komitmen yang tinggi maka sulit untuk menghadirkan kesatuan janji. Selain itu, yang menentukan sebuah konsensus tergantung pada prinsip saling menguntungkan. Jikalau terdapat kelompok yang dirugikan, maka kemungkinan untuk tidak terwujudnya konsensus akan tinggi.

⁴³ Tika Mutiarawati dan Sudarmo, *Collaborative Governance Dalam Penanganan ROB di Kelurahan Bandengan Kota Pekalongan*. Jurnal Wacana Publik Vol. 1, No.1, Tahun 2021. Hal. 86.

⁴⁴ Ni Luh Yulyana Dewi. *Dinamika Collaborative Governance Dalam Studi Kebijakan Publik*. Jurnal Ilmiah Dinamika Sosial Vol 3, No.2, Agustus 2019. Hal. 205-207.

2) Kepemimpinan Kolektif

Kepemimpinan kolektif menjelaskan tentang struktur kelembagaan dalam *collaborative governance*. Dalam teori *collaborative governance* kedudukan kepemimpinan merupakan kuantitas perilaku bersama dalam tindakan *collaborative governance*. Kepemimpinan dalam kolaborasi lebih berwujud jaringan dibandingkan hierarki. Pemahaman kepemimpinan dalam kolaborasi diarahkan pada kepemimpinan kolektif. Dengan kata lain, seluruh aktor, kelompok ataupun organisasi yang berpartisipasi tanpa terkecuali memiliki kedudukan sebagai pemimpin.

3) Komunikasi Multiarah

Bagian ini menjelaskan tentang interaksi aktor pada proses *collaborative governance*. Cline (2000) menyatakan bahwasannya komunikasi adalah sebuah sub-sistem dari pelaksanaan kebijakan. Dalam kolaborasi dibutuhkan adanya komunikasi multiarah. Dengan kata lain adanya *feedback* yang berfungsi dengan mengikutsertakan beberapa pihak yang berlangsung secara berkelanjutan dengan intensitas yang tinggi. Dalam konsep *collaborative governance* untuk mencapai suatu idealitas maka perlu dilibatkan setidaknya tiga pihak, yaitu terdapat representasi pemerintah, swasta dan masyarakat. Komunikasi multiarah dijadikan salah satu fondasi untuk memanifestasikan bahwasannya kolaborasi terdapat sesuatu yang istimewa antar pihak. Secara sederhana, partisipan mesti menjalin komunikasi secara langsung untuk menguatkan pelaksanaan *collaborative governance*.

4) Berbagi Sumber Daya

Pada bagian ini, sumber daya yang dimaksud dalam *collaborative governance* yaitu sumber daya manusia, sumber daya keuangan dan lain-lain. Kedudukan kolaborasi dapat dilihat dari sejauh mana sumber daya di distribusikan. Pendekatan kolaborasi dilaksanakan dengan tujuan mempermudah penyelesaian masalah public. Mesti diakui bahwasannya pemerintah mempunyai kelebihan ataupun kekurangan, terlebih swasta, media dan atau lembaga swadaya masyarakat. Maka dari itu, kolaborasi hadir untuk kemudian memberikan solusi dari kurangnya sumber daya. Karena seringkali dengan kekurangan sumber daya akhirnya menjadi alasan tidak diwujudkannya penyelesaian konflik. *Collaborative governance* yang telah dijadikan strategi *governance* memang mesti memperhatikan sumber daya dalam rangka penguatan kebijakan public.

Oleh karena itu, dapat disimpulkan bahwa *collaborative governance* ialah konsep yang digunakan sebagai sebuah usaha atau respon pemerintah dalam kegiatan penanganan masalah yang tumbuh diranah public, manajemen pemerintahan dan pelaksanaan program pemerintah yang dimana pemerintah mesti melaksanakan kerja sama atau kemitraan dengan masyarakat, pihak swasta, ataupun pihak lain yang dapat menyelesaikan permasalahan yang kompleks.⁴⁵

⁴⁵ Tika Mutiarawati dan Sudarmo, *Collaborative Governance Dalam Penanganan ROB di Kelurahan Bandengan Kota Pekalongan*. Jurnal Wacana Publik Vol. 1, No.1, Tahun 2021. Hal. 87

B. Kerangka Konseptual

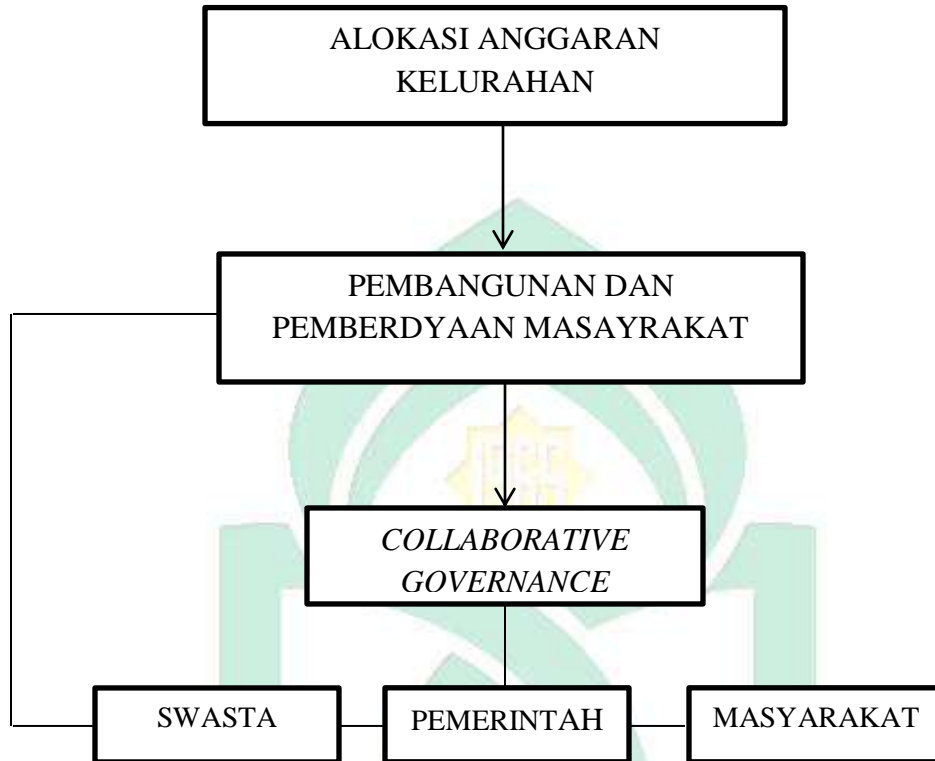

Alokasi Anggaran Kelurahan merupakan dana perimbangan keuangan antara pemerintah pusat dan daerah yang diatur dalam Undang-Undang Nomor 23 Tahun 2014 Tentang Pemerintahan Daerah.⁴⁶ Anggaran Kelurahan diberikan untuk mendukung proses pembangunan dan pemberdayaan masyarakat di Kelurahan sebagai instansi pemerintah yang bersentuhan langsung dengan masyarakat yang ada di daerah. Selain itu, dengan adanya kebijakan Alokasi Anggaran kelurahan ini diharapkan akan mendukung kinerja pemerintah sekaligus masyarakat dalam

⁴⁶ Zahnuddin Nurhidayatullah Dwi Prasetyo dkk, *Implementasi Alokasi Dana Kelurahan Dalam Pemberdayaan Masyarakat Di Kelurahan Malawele Kabupaten Sorong*, Hal.46

meningkatkan kualitas kehidupan sosial dan menjalankan prinsip pemerintahan daerah.



BAB III

METODE PENELITIAN

A. Jenis Dan Lokasi Penelitian

Penelitian ini merupakan jenis penelitian yang menggunakan metode kualitatif dalam menafsirkan fenomena yang ada pada realitas sosial. Pendekatan kualitatif ini digunakan agar mampu memahami, menggambarkan dan menjelaskan berbagai latar belakang masalah penelitian ini secara mendalam dan dapat dipertanggung jawabkan. Selain itu, penelitian kualitatif juga ditujukan untuk mengonstruksi teori atau hipotesis dengan melalui pengungkapan fakta yang ada pada objek penelitian.⁴⁷

Metode kualitatif dipilih dengan tujuan untuk mendapatkan data penelitian yang mendalam, kemudian metode kualitatif juga dimaksudkan untuk lebih memberikan pemahaman yang konkret dan tepat tentang pengelolaan alokasi anggaran terhadap pembangunan dan pemberdayaan masyarakat di Kelurahan Tanete.

Dengan kata lain bahwa kualitatif adalah pengumpulan data pada suatu latar alamiah dengan maksud menafsirkan fenomena yang terjadi dimana peneliti adalah sebagai instrument kunci, pengambilan sampel sumber data dilakukan secara *purposive* dan *snowball*. Teknik pengumpulan dengan transgulasi (gabungan),

⁴⁷ Anggito Albi *Metodologi Penelitian Kualitatif*. Sukabumi: CV Jejak.2018. hal.7

analisis data bersifat induktif/kualitatif, dan hasil penelitian kualitatif lebih menekankan makna daripada generalisasi.⁴⁸

Hakikat penelitian kualitatif adalah mengamati orang dalam lingkungan hidupnya berinteraksi dengan mereka, berusaha memahami bahasa dan tafsiran mereka tentang dunia sekitarnya, mendekati atau berinteraksi dengan orang-orang yang berhubungan dengan focus penelitian dengan tujuan mencoba memahami, menggali pandangan dan pengalaman mereka untuk mendapat informasi atau data yang diperlukan.⁴⁹

Adapun lokasi penelitian yang menjadi objek pengumpulan data dan menemukan fakta dalam Pengelolaan Alokasi Anggaran Kelurahan Terhadap Pembangunan dan Pemberdayaan Masyarakat yaitu di Kelurahan Tanete Kecamatan Bulukumpa Kabupaten Bulukumba.

B. Sumber Data

a. Data Primer

Data primer adalah data yang didapatkan langsung oleh peneliti dilapangan yang kemudian dikumpulkan untuk kebutuhan penulis. Data primer ini diperoleh

⁴⁸ Anggito Albi *Metodologi Penelitian Kualitatif*. Sukabumi: CV Jejak.2018. hal. 8

⁴⁹ Anggito Albi. *Metodologi Penelitian Kualitatif*. Sukabumi: CV Jejak.2018. 9

langsung dari proses wawancara dengan informan yang telah dipilih dalam hal ini masyarakat, kepala Lurah Tanete beserta jajarannya.⁵⁰

b. Data Sekunder

Data sekunder adalah yang dikumpulkan oleh peneliti dari beberapa sumber atau media yang telah ada. Data sekunder biasanya diperoleh dari perpustakaan, jurnal, buku-buku, dan beberapa sumber terpercaya yang relevan dengan judul penelitian.⁵¹

C. Teknik Pengumpulan Data

Salah satu langkah dalam penelitian yang amat penting yaitu pengumpulan data, serta data yang digunakan harus valid. Teknik pengumpulan data yang digunakan dalam penelitian ini dilakukan dengan cara observasi, wawancara, studi literature, dan dokumentasi.⁵²

a. Observasi

Dalam penelitian kualitatif, observasi lebih dipilih karena dengan langkah ini maka peneliti akan lebih mudah dalam melihat, mendengar, atau merasakan informasi

⁵⁰ Siti Aida Faradisha, *Pengelolaan Alokasi Anggaran Kelurahan (AAK) Untuk Pemberdayaan Masyarakat Di Kelurahan Samangraya Kecamatan Citangkil Kota Cilegon Tahun 2015*, Skripsi, Fakultas Ilmu Sosial Dan Ilmu Politik, Universitas Sultan Ageng Tirtayasa, Serang, 2017. Hal 61

⁵¹ Siti Aida Faradisha, *Pengelolaan Alokasi Anggaran Kelurahan (AAK) Untuk Pemberdayaan Masyarakat Di Kelurahan Samangraya Kecamatan Citangkil Kota Cilegon Tahun 2015*, Skripsi, Fakultas Ilmu Sosial Dan Ilmu Politik, Universitas Sultan Ageng Tirtayasa, Serang, 2017. Hal. 61

⁵² Mamik, *Metodologi Kualitatif*, (Sidoarjo: Zifatama Publisher, 2015).

yang secara langsung. Selain itu, dalam penelitian ini Pengamatan dan pencatatan secara sistematis terhadap suatu gejala yang tampak pada objek penelitian. Observasi yang dilakukan adalah observasi non partisipatif, yakni hanya melakukan kegiatan pencatatan, pemotretan serta pengumpulan dokumen-dokumen.⁵³

b. Wawancara

Wawancara adalah teknik pengumpulan data dengan sebuah interaksi langsung antara peneliti dengan informan yang dilakukan untuk mendapatkan keterangan yang jelas dan valid. Tujuan utama wawancara adalah untuk menggali pemikiran konstruktif seorang informan, yang menyangkut peristiwa, organisasi, perasaan, perhatian dan sebagainya. Pengumpulan data yang dibimbing oleh pedoman wawancara yang sudah dipersiapkan, teknik ini disertai pencatatan konsep, gagasan, pengetahuan informan yang diungkapkan lewat tatap muka.⁵⁴

Dalam penelitian ini, dalam mengumpulkan data yang valid peneliti melakukan wawancara kepada perangkat Kelurahan yang memiliki kapasitas untuk memberikan data mengenai Pengelolaan Alokasi Anggaran Kelurahan Terhadap Pembangunan dan Pemberdayaan Masyarakat, yaitu sebagai berikut:

⁵³ Anggito Albi *Metodologi Penelitian Kualitatif*. Sukabumi: CV Jejak.2018.

⁵⁴ Prof. Dr. A. Muri Yusuf, *Metode Penelitian Kuantitatif, Kualitatif, Dan Penelitian Gabungan*, (Jakarta: Kencana, 2017). Hal. 372.

Tabel 1. Jumlah Informan Penelitian

No.	Nama	Jabatan
1	A. Umri MY. SS	Kepala Kelurahan Tanete
2	Imran	Staff Kelurahan
3	Adhiyatma	Ketua Lembaga Pemberdayaan Masyarakat Kelurahan Tanete
4	Kabil H. Hannanu	Ketua Badan Keswadayaan Masyarakat Sekaligus Kepala Lingkungan Tanete
5	Husni Ss	Tokoh Masyarakat Sekaligus Mantan Kepala Lingkungan Biroro
6	Adi Cahyadi, S.Sos, M.M	Tokoh Masyarakat sekaligus Mantan Kepala Kelurahan Tanete
7	Rahmat Ardiansyah, SKM	Tokoh Pemuda Kelurahan Tanete
8	Muhammad Ashar	Ketua Rw 2 Rt 1 Lingkungan Kampong Toa
9	Ilyas Hj. Saeni	Masyarakat
10	Ibu Asriani	Masyarakat

c. Studi Literatur

Selain observasi dan wawancara, peneliti juga menggunakan metode studi literatur dalam hal penyusunan hasil wawancara. Hal-hal yang termasuk dalam studi literatur yaitu, jurnal, buku, majalah, artikel yang dipilih dan sesuai dengan judul penelitian. Tujuan dari studi literatur ialah untuk menemukan fakta-fakta menarik yang terjadi di masa lalu terkait judul penelitian, serta untuk menyusun dan mendukung kerangka teori dan hipotesis penelitian.⁵⁵

d. Dokumentasi

Dokumentasi merupakan metode pengumpulan data yang ditujukan untuk mendukung analisa dari materi penelitian. Teknik dokumentasi adalah metode pengumpulan data dalam penelitian kualitatif dengan cara melihat atau menganalisis suatu subjek penelitian.⁵⁶

D. Teknik Analisis Data

Teknik analisis data suatu metode yang dilakukan untuk mengubah sebuah data menjadi informasi dengan cara mereview dan memeriksa data. Agar supaya data tersebut dapat mudah dipahami dan memiliki manfaat untuk menemukan sebuah

⁵⁵ Melfianora, *Penulisan Karya Tulis Ilmiah Dengan Studi Literatur*, UPT Balai Pelatihan Penyuluh Pertanian.

⁵⁶ Albi Anggito dan Johan Setiawan, *Metodologi Penelitian Kualitatif*, (Sukabumi: CV. Jejak, 2018), hal.153.

solusi dari adanya permasalahan. Analisis data juga dapat digunakan oleh penulis untuk mengambil sebuah kesimpulan pembahasan.⁵⁷

Dalam tulisan ini, penulis menggunakan teknik analisis data deskriptif untuk mendapatkan informasi yang diinginkan. Teknik deskriptif selanjutnya akan menjelaskan fenomena ataupun realitas dan masalah sosial yang terjadi di tengah-tengah masyarakat. Dengan teknik deskriptif juga kemudian peneliti akan memberikan informasi tentang pengelolaan alokasi anggaran kelurahan terhadap pembangunan dan pemberdayaan masyarakat di Kelurahan Tanete.

E. Instrumen Penelitian

Instrumen penelitian adalah alat bantu yang digunakan oleh penulis dalam mengumpulkan data yang selanjutnya akan diubah menjadi informasi. Instrument penelitian juga akan membantu peneliti dalam hal menganalisis data yang telah diperoleh melalui beberapa proses dilapangan. Dalam mengumpulkan data yang berkaitan dengan judul penelitian, maka peneliti menggunakan beberapa instrument penelitian dalam mengumpulkan data, yaitu : Wawancara, Observasi, dan dokumentasi.⁵⁸

⁵⁷ Prof. Dr. A. Muri Yusuf, *Metode Penelitian Kuantitatif, Kualitatif, Dan Penelitian Gabungan*, (Jakarta: Kencana, 2017), hal. 400.

⁵⁸ Mamik, *Metodologi Kualitatif*, (Sidoarjo: Zifatama Publisher, 2015), hal.75.

BAB IV

HASIL PENELITIAN DAN PEMBAHASAN

A. Gambaran Umum Lokasi Penelitian

a) Sejarah Singkat Kabupaten Bulukumba

Bulukumba berasal dari kata “Bulukumupa” yang kemudian berubah nama menjadi Bulukumba pada logat dialek tertentu. Sejarah penamaan Bulukumba konon katanya bersumber dari dua kata dalam bahasa Bugis yakni “Bulu’ku” dan “Mupa” yang dalam bahasa Indonesia berarti “Gunung masih milik saya”. Kepercayaan tentang nama Bulukumupa ini pertama kali muncul pada abad ke-17 Masehi pada saat terjadi perang saudara kerajaan besar di Sulawesi dalam hal ini Kerajaan Gowa dan Kerajaan Bone. Sebuah peristiwa yang terjadi pada sebuah daerah yang bernama Tanahkongkong terjadi perundingan yang dilaksanakan secara damai antara Raja Gowa dan Raja Bone yang dilaksanakan untuk menetapkan batas wilayah kerajaan masing-masing.⁵⁹

Penggunaan nama Bulukumba menjadi sebuah nama daerah dimulai sejak diterbitkannya Undang-Undang Republik Indonesia Nomor 29 Tahun 1959 Tentang Pembentukan Daerah-Daerah Tingkat II di Sulawesi. Yang kemudian ditindaklanjuti dengan Peraturan Daerah Kabupaten Bulukumba Nomor 5 Tahun 1978 Tentang Lambang Daerah. Setelah dilakukan seminar sehari pada tanggal 28 Maret 1994

⁵⁹ <https://bulukumbakab.go.id/sejarah-kabupaten-bulukumba>.

dengan narasumber Prof. Dr. H. Ahmad Mattulada seorang ahli sejarah dan budaya, maka ditetapkan pula hari jadi Kabupaten Bulukumba pada Tanggal 4 Februari 1960 melalui Peraturan Daerah Nomor 13 Tahun 1994. Secara yuridis formal Kabupaten Bulukumba diresmikan menjadi daerah tingkat II setelah ditepatkannya Lambang Daerah Kabupaten Bulukumba oleh DPRD Kabupaten Bulukumba pada tanggal 4 Februari 1960 dan kemudian dilakukan pelantikan Bupati pertama yakni Andi Patarai Pada tanggal 12 Februari 1960.⁶⁰

b) Letak Geografis Kab. Bulukumba

Kabupaten Bulukumba ialah suatu daerah yang berada di provinsi Sulawesi Selatan, yang memiliki luas wilayah sekitar 1.154,67 km² dengan jumlah penduduk 395.560 jiwa. Secara geografis kabupaten Bulukumba terletak pada koordinat antara 5°20” sampai 5°40” Lintang Selatan dan 119°50” sampai 120°28” Bujur Timur.⁶¹



Gambar 1. Peta Wilayah Kabupaten Bulukumba

⁶⁰ <https://bulukumbakab.go.id/sejarah-kabupaten-bulukumba>

⁶¹ https://sulselprov.go.id/pages/info_lain/4

Berikut ini batas-batas wilayah administrasi Kabupaten Bulukumba:

- a) Sebelah Utara berbatasan dengan kabupaten Sinjai.
- b) Sebelah timur berbatasan dengan Teluk Bone.
- c) Sebelah Selatan berbatasan dengan laut Flores, dan
- d) Sebelah Barat berbatasan dengan kabupaten Bantaeng.

Secara wilayah, Kabupaten Bulukumba yaitu terbagi dalam 10 kecamatan, 24 kelurahan, dan 123 desa. Yang secara topografi wilayah Bulukumba lebih didominasi oleh dataran rendah sampai bergelombang. Adapun kecamatan yang terdapat di Kabupaten Bulukumba, sebagai berikut :

- 1) Kec. Ujung Bulu
- 2) Kec. Gantarang
- 3) Kec. Kindang
- 4) Kec. Rilau Ale
- 5) Kec. Bulukumpa
- 6) Kec. Ujungloe
- 7) Kec. Bonto Bahari
- 8) Kec. Bontotiro
- 9) Kec. Kajang
- 10) Kec, Herlang

c) Gambaran Umum Kecamatan Bulukumpa

Nama Bulukumpa pertama kali muncul pada abad ke-16 Masehi ketika peristiwa perang saudara antara dua kerajaan besar yakni Kerajaan Gowa dan Kerajaan Bone. Disebuah bukit yang bernama Karampuang Raja Bone mengklaim bahwasannya bukit tersebut merupakan wilayah kekuasaannya. Akan tetapi, pihak Kerajaan Bone juga mengklaim bahwa wilayah kekuasaannya berada di bagian barat sampai ke Selatan yang mana Bukit Karampuang termasuk dalam wilayah tersebut. Maka dari peristiwa tersebut muncullah kata Bulukumpa yang dalam bahasa Bugis dikatakan Buluku Mupa sebagai dialeg perebutan wilayah kekuasaan antara dua kerajaan.

e. Sejarah Singkat Kelurahan Tanete

Kelurahan Tanete merupakan sebuah wilayah yang dulunya dikenal dengan nama Bulukumpa. Nama Bulukumpa pertama kali muncul pada abad ke-16 Masehi ketika terjadi perang saudara antara Kerajaan Bone dan Kerajaan Gowa. Di sebuah bukit yang bernama Karampuang Raja Bone mengklaim bahwasannya bukit Karampuang merupakan wilayah kekuasaannya. Bukit Karampuang itu sendiri terletak di barisan lereng bukit Lompo Battang yang konon katanya merupakan batas wilayah kekuasaan Kerajaan Gowa. Akan tetapi, pihak dari Kerajaan Bone bersikeras untuk mempertahankan wilayah tersebut mulai dari barat samoai ke selatan. Berawal dari peristiwa tersebutlah yang kemudian lahir kata Bulukumupa yang kemudian

seiring dengan berjalannya waktu berubah menjadi Bulukumpa. Menurut sejarah, konon katanya Bulukumpa atau yang biasa disebut juga dengan tanete ini dulunya merupakan kerajaan kecil yang berdiri ratusan tahun yang lalu, asal-usul lahirnya kerajaan Bulukumpa yaitu dengan munculnya 7 Gellarang yang bersatu untuk membentuk sebuah kerajaan, yaitu; Gellarang Jawi-Jawi, Gellarang Bulo-Bulo, Gellarang Bulukumpa/ Salassae, Gellarang Kambuno, Gellarang Jojjolo, Gellarang Balang Taroang, dan Gellarang Bulo Lohe. Kemudian Raja pertama Kerajaan Bulukumpa ialah “Lapatau Matanna Tikka” yang merupakan seorang dari kerajaan Bone. “Lapatau Matanna Tikka” memiliki gelar “Karaetta’ ri Nagauleng Manggakua Dg. Pasau” .⁶²



⁶²<http://repositori.uinalauddin.ac.id/11464/1/Keunikan%20Rumah%20Adat%20Bola%20Kambarae.pdf>. Hal. 18.

f. Letak Geografis

Kelurahan Tanete merupakan ibukota dari Kecamatan Bulukumpa yang merupakan salah satu dari 10 kecamatan yang ada di kabupaten Bulukumba. Kelurahan Tanete memiliki luas wilayah 6,33 m².



Gambar 2. Peta Kelurahan Tanete

Adapun batas-batas wilayah Kelurahan Tanete, sebagai berikut :

- Sebelah Utara : berbatasan dengan Kabupaten Sinjai
- Sebelah Barat : berbatasan dengan Kecamatan Kindang
- Sebelah Selatan : berbatasan dengan Kecamatan Rilau Ale
- Sebelah Timur : berbatasan dengan Kecamatan Kajang dan Ujung Loe.

g. Struktur Penduduk

Adapun jumlah penduduk di Kelurahan Tanete yaitu 4.334 jiwa yang terdiri dari, Laki-laki sebanyak 2.142 jiwa dan perempuan 2.192 jiwa.

h. Sarana dan Prasarana

Tabel II. Jumlah Sarana dan Prasarana

No.	JENIS	JUMLAH	KET.
1	Puskesmas	1	
2	Mushola	4	
3	Sekolah Dasar	5	
4	Sekolah SMA	2	
5	Masjid	8	
6	Tempat Pemakaman Umum	3	
7	Kantor Pemerintah	1	
8	TKA/TPA	2	

Sumber: Data Kelurahan Tanete Tahun 2017

i. Keadaan Ekonomi

Tabel III. Jenis Pekerjaan di Kelurahan Tanete

No.	JENIS PEKERJAAN	JUMLAH	KET.
1.	Pegawai Negeri Sipil	86	
2.	Guru	57	
3.	Polisi	8	
4.	TNI	9	

5.	Petani Sawah/Kebun	2.256	
6.	Perdagangan	1.678	
7.	Karyawan Swaswa (Non-PNS)	13	
8.	Buruh/pekerja	360	
9.	Perbengkelan	14	
10.	Kerajinan Tangan	7	
11.	Warung Makan	29	

Sumber: Data Kelurahan Tanete Tahun 2017

j. Pemerintahan

Dalam pemerintahan kelurahan terdapat beberapa unsur pelaksana kewenangan yang telah diatur dalam Peraturan Menteri Dalam Negeri. Diantaranya pemerintah kelurahan yang terbagi atas kepala kelurahan dan perangkat kelurahan. Sedangkan perangkat kelurahan itu sendiri terdiri atas secretariat kelurahan dan kepala-kepala lingkungan.

1. Kepala Kelurahan

Kepala Kelurahan merupakan unsur penyelenggara pemerintahan yang dipilih oleh Bupati dan berstatus sebagai pegawai negeri sipil, dengan mengemban tugas sebagai penanggung jawab dan penyelenggara di bidang pemerintahan, pembangunan dan kemasyarakatan yang juga berhubungan dalam hal unsur pemerintahan daerah. Dalam menjalankan tugasnya, kepala Kelurahan bertanggung jawab kepada pejabat yang berwenang mengangkat melalui Camat. Serta wajib memperhatikan kondisi masyarakat dalam menjalankan tugasnya.

2. Sekretariat Kelurahan.

Sekretariat kelurahan merupakan staf yang bertugas untuk membantu kepala Kelurahan dalam menjalankan tugas dan wewenangnya. Dalam sekretariat Kelurahan terbagi menjadi dua unsur penyelenggara Kelurahan yaitu, sekretariat Kelurahan dan kepala-kepala urusan.

Kepala Kelurahan dan kepala urusan (staff) merupakan pegawai negeri yang diangkat dan diberhentikan oleh Bupati atau kepala daerah tingkat II atas nama Gubernur Kepala daerah tingkat I. tugas lainnya dari sekretariat Kelurahan adalah mewakili kepala Kelurahan dalam menjalankan tugas apabila kepala Kelurahan memiliki kendala.



Gambar 3. Kantor Kelurahan Tanete

- 1) Struktur Organisasi Lembaga Pemberdayaan Masyarakat Kelurahan (LPMK) Kelurahan Tanete, Kec. Bulukumpa Kab. Bulukumpa.

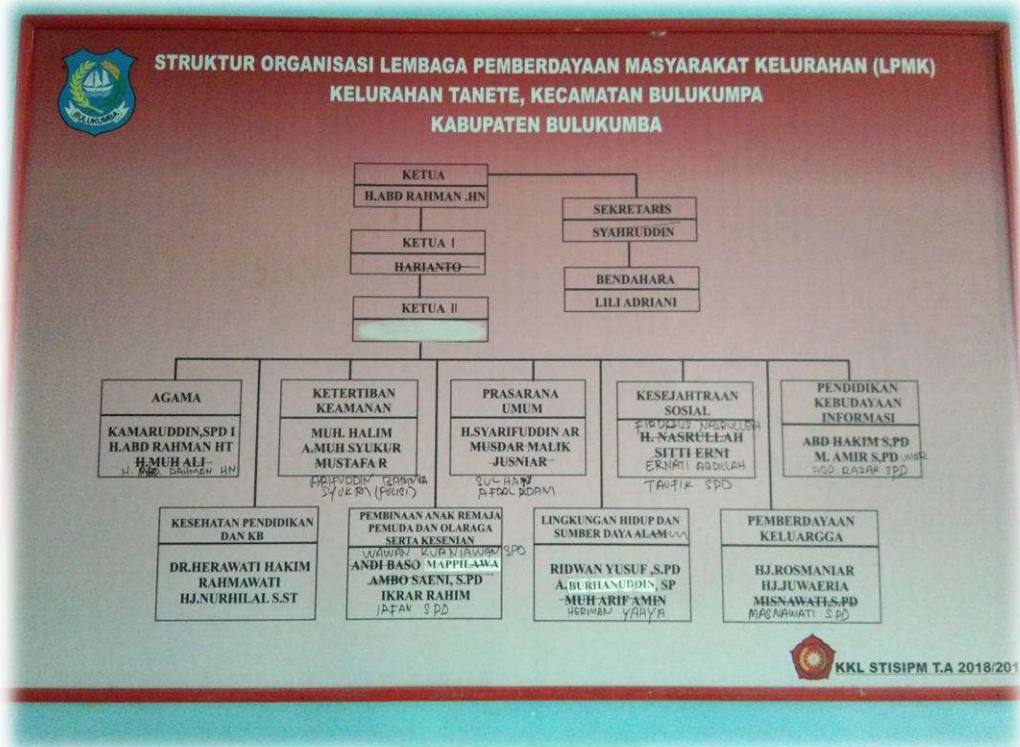

Gambar 4. Struktur Organisasi LPMK Kelurahan Tanete

B. Bentuk Kolaborasi Antara Pemerintah dan Masyarakat Pada Pengelolaan Anggaran Menyangkut Pemberdayaan Masyarakat.

- 1) Orientasi Konsensus

Orientasi konsensus menitikberatkan tentang bagaimana sebuah perencanaan dapat terwujud dengan persetujuan demi kepentingan bersama. Karena pada dasarnya kriteria dari kolaborasi ialah konsensus. Hal ini mesti diawali dengan pengawalan janji atau sebuah kesepakatan. Selain itu, hal yang menentukan konsensus tergantung

pada simbiosis mutualisme. Artinya, komitmen dan saling menguntungkan sangat penting untuk diutamakan agar supaya orientasi dapat terwujud dengan efektif.⁶³

Teori *collaborative governance* ditafsir sebagai salah satu cara untuk memecahkan konflik sosial yang kronis antara para pemangku kepentingan yang beragam, merumuskan rencana pembangunan daerah untuk kebijakan proteksi lingkungan dengan menempuh self-organisasi antar pemangku kepentingan yang kreatif, deliberative, dan saling menguntungkan. Pada konsep *Collaborative governance*, para aktor sosial sebagai peserta mendapatkan perlakuan yang sama dan otonom. Dan keputusan bersama yang disepakati bukan dengan suara terbanyak namun melalui konsensus. Sederhananya, tata kelola kolaboratif ialah akses untuk mengarah pada terwujudnya sebuah sistem demokrasi yang partisipatif pada sebuah daerah yang sedang mengalami konflik sosial, masalah pembangunan daerah, dan perlindungan lingkungan.⁶⁴

Pada konteks pembangunan dan pemberdayaan masyarakat pada sebuah daerah, maka bentuk kolaborasi pertama yang mesti dilaksanakan yaitu perencanaan. Perencanaan merupakan suatu proses yang dilakukan untuk menentukan tindakan

⁶³ Ni Luh Yulyana Dewi. *Dinamika Collaborative Governance Dalam Studi Kebijakan Publik*, Jurnal Ilmiah Dinamika Sosial Vol. 3, No. 2, Agustus 2019. Hal. 205.

⁶⁴ Dr. La Ode Syaiful Islamy. *Collaborative Governance Konsep dan Aplikasi*, (Yogyakarta: CV Budi Utama:2018).hal. 3.

pada masa yang akan datang. Oleh karena itu, penyusunannya diatur dalam UU No. 25 Tahun 2004 tentang Sistem Perencanaan Pembangunan Nasional.⁶⁵

Tahap perencanaan merupakan tahap awal dalam pembahasan mengenai pengelolaan alokasi anggaran Kelurahan menyangkut pembangunan dan pemberdayaan masyarakat. Pada tahap ini pihak pemerintah Kelurahan melakukan kegiatan musrenbang (musyawarah rencana pembangunan). Hal ini dilaksanakan guna membahas hal-hal yang menjadi prioritas program Kelurahan pada tahun anggaran baru yang dihadiri oleh seluruh perangkat Kelurahan dan elemen masyarakat.

Musrenbang juga merupakan bentuk pelibatan masyarakat dan langkah awal dari bentuk kolaborasi antara pemerintah dan masyarakat yang dilakukan oleh pemerintah Kelurahan Tanete, dengan tujuan untuk mengetahui hal-hal yang dibutuhkan oleh masyarakat. Seperti yang diungkapkan oleh kepala Kelurahan Tanete bapak A. Umril MY. S.S :

“Mengenai pelibatan masyarakat itu kita masukkan dalam kegiatan musrenbang. Sementara untuk pelibatan kader-kader dilaksanakan oleh LMPK. Kemudian untuk pelibatan masyarakat di musrenbang kita mengundang tokoh masyarakat, tokoh pemuda, RT/RW dan kepala Lingkungan. Dengan kami melibatkan masyarakat tentunya dengan harapan

⁶⁵ Dadan Ramdhani dan Indi Zaenur Anisa, *Pengaruh Perencanaan Anggaran, Kualitas Sumber Daya Manusia Dan Pelaksanaan Anggaran Terhadap Penyerapan Anggaran Pada Organisasi Perangkat Daerah Provinsi Banten*. Jurnal Riset Akuntansi Terpadu Vol. 10 No.1, April 2017. Hal. 137.

*kami mendapatkan masukan mengenai apa saja kebutuhan masyarakat dilapangan.*⁶⁶

Hal ini juga dibenarkan oleh Bapak Husni SS selaku mantan Kepala Lingkungan Biroro yang masa jabatannya berakhir pada tahun 2021. Beliau mengungkapkan tentang peran pemerintah Kelurahan Tanete dalam melibatkan masyarakat pada pembahasan Pengelolaan Alokasi Anggaran Kelurahan, sebagai berikut :

*“Kalau pelibatan masyarakat itu sudah pasti ada, salah satunya ialah dalam kegiatan musrenbang. Jadi di musrenbang itulah kita mengundang tokoh masyarakat dari segala lapisan. Disitulah kita mendiskusikan tentang apa yang kita rencanakan/laksanakan di tahun berikutnya. Kemudian di kegiatan musrenbang itupula program Kelurahan disosialisasikan ke masyarakat”.*⁶⁷

Dari hasil wawancara peneliti dengan kedua informan diatas maka dapat dikatakan bahwasannya musrenbang merupakan bentuk kolaborasi tahap pertama yang dilakukan oleh pemerintah Kelurahan Tanete bersama segenap masyarakat untuk menentukan program yang akan dilaksanakan. Berdasarkan teori yang digunakan peneliti yaitu *collaborative governance*. Yang menjelaskan bahwa *collaborative governance* merupakan regulasi yang diimplementasikan untuk kemudian memanajamen berbagai macam lembaga public secara eksplisit dengan mengikutsertakan *stakeholders* non pejabat dalam mengambil keputusan kolektif yang bersifat formal, konsensus, dan deliberative yang memiliki tujuan untuk

⁶⁶ Hasil Wawancara Peneliti Bersama Kepala Kelurahan Tanete Pada Tanggal 06-07-2021 Pukul 11:01 Wita.

⁶⁷ Hasil Wawancara Bersama Bapak Husni SS Pada Tanggal 08-07-2021 Pukul 13:09 Wita.

membuat atau mengimplementasikan kebijakan public, dan manajemen program atau aset public.⁶⁸

Peneliti juga melakukan wawancara kepada salah satu masyarakat Kelurahan Tanete dalam hal ini bapak Ilyas Hj. Saeni beliau mengatakan bahwa:

“Kalau Pelibatan itu ada dari Kelurahan, biasanya kita itu diundang atau disosialisasikan mengenai program Kelurahan, tapi saya secara pribadi itu cuma menyerahkan aspirasi saya ke pak RT/RW atau Kepala Lingkungan setempat.”

Mengenai apa yang disampaikan dengan informan peneliti diatas, kemudian peneliti mengkonfirmasi dengan melakukan wawancara dengan salah satu ketua Rw, yaitu ketua RW 02 di Lingkungan Tanete, yakni bapak Muhammad Ashar, beliau mengatakan bahwa:

“Kalau pelibatan itu ada, jadi misalnya pembahasan anggaran itu kita diundang dalam kegiatan musrembang, jadi disitulah kita mendiskusikan apa yang dibutuhkan masyarakat. Kemudian kita juga lakukan sosialisasi sebagai bentuk upaya untuk memberikan pemahaman ke masyarakat mengenai program-program Kelurahan, karena selama ini banyak masyarakat yang kurang paham dengan kondisi yang ada di Kelurahan Tanete.”⁶⁹

Dari hasil wawancara peneliti dengan informan diatas, maka peneliti dapat menyimpulkan bahwasannya pemerintah memenuhi tugasnya untuk memberikan ruang kepada masyarakat dalam menyampaikan aspirasi untuk kemudian memberikan pelayanan public yang berkualitas.

⁶⁸ Aziza Bila dan Boni Saputra, Strategi Collaborative Governance Dalam Pemerintahan. Jurnal Transformasi Administrasi. Volume 09, Nomor 02, Tahun 2019. Hal. 198.

⁶⁹ Hasil Wawancara Bersama Bapak Muhammad Ashar Selaku Ketua Rw 02 Lingkungan Kampong Toa Kelurahan Tanete Pada Tanggal 14-07-2021 Pukul 11:22 Wita.

Berdasarkan teori politik anggaran yang digunakan oleh peneliti mengungkapkan bahwasannya politik anggaran merupakan penentuan program tentang proses anggaran yang mengais berbagai pertanyaan bahwa bagaimana uang publik diperoleh, dikelola dan didistribusikan dan lain-lain.⁷⁰ Menurut Freeman dan Shoulders anggaran adalah suatu konsensus antara legislatif dan eksekutif yang pada hakikatnya merupakan sebuah sistem penyusunan rencana pendapatan dan belanja untuk jangka waktu yang telah ditentukan. Dengan kata lain, penganggaran adalah proses pemaparan antusiasme dari berbagai pihak yang memiliki kepentingan atau prioritas yang berbeda dari hasil anggaran.⁷¹

Adapun hal-hal yang menjadi hasil dari kegiatan musrembang Kelurahan Tanete yaitu, Pada sector pembangunan diprioritaskan pada pembuatan drainase dan saluran air, serta pengecoran jalan. Sedangkan pada sector pemberdayaan masyarakat yaitu pemeliharaan fasilitas dan insentif kader. Hal ini seperti yang diungkapkan oleh ketua Lembaga Pemberdayaan Masyarakat Kelurahan yakni Kakanda Adhiyatma, beliau mengatakan bahwa :

“Kalau program pemberdayaan sampai saat ini masih dalam tahap perencanaan, belum terlaksana karena lagi-lagi terkendala persoalan covid-19 ini. tapi ditahun tahun sebelumnya itu banyak yang sudah terlaksana

⁷⁰ Aan Jaelani, *Keuangan Publik Islam: Refleksi APBN dan Politik Anggaran di Indonesia*. (Cirebon: Nurjati Press, 2014). Kata Pengantar.

⁷¹ Dudi Iskandar, dkk. *Pengaruh Kapasitas Sumber Daya Manusia, Perencanaan Anggaran dan Politik Penganggaran, Dengan Transparansi Publik Sebagai Variabel Moderating Terhadap Sinkronisasi Dokumen APBD Dengan Dokumen KUA-PPAS Pada Pemerintah Kabupaten Aceh Tenggara*. Jurnal Telaah dan Riset Akuntansi Vol. 6 No. 1 Januari 2013. Hal. 98.

seperti, pemeliharaan fasilitas masyarakat, insentiv kader, pelibatan masyarakat dalam program Kelurahan dan lain-lain.”⁷²

Berdasarkan hasil wawancara yang dilakukan peneliti dengan Kepala Kelurahan Tanete, Ketua LPMK Kelurahan Tanete dan Mantan Kepala Lingkungan Biroro. Dapat dikatakan bahwa kegiatan perencanaan dan pelaksanaan program pembangunan dan pemberdayaan masyarakat dapat dikatakan baik. Akan tetapi, masih diperlukan adanya inovasi dan terobosan baru serta lebih yang lebih luas untuk menjangkau beberapa sektor yang masih mengalami kekurangan.

Berikut ini daftar program kegiatan pembangunan dan pemberdayaan masyarakat berdasarkan hasil musrembang tahun 2020 di Kelurahan Tanete Kecamatan Bulukumpa Kabupaten Bulukumba

Tabel IV. Program Pembangunan dan Pemberdayaan Masyarakat

No	Pembangunan	Pemberdayaan Masyarakat
1	Pemeliharaan Jalan	Bantuan Peralatan Jahit Menjahit
2	Pembangunan Drainase	Pembinaan Industri Rumah Tangga
3	Pembangunan Taman Kantor Kelurahan Tanete	Pengadaan Bibit Pal GAPOKTAN “SIAMASEI”
4	Pembangunan Pagar Puskesmas Tanete	Pembinaan GAPOKTAN SIAMASEI
5	Pengadaan Lampu Jalan	Pembinaan P3A
6	Pemeliharaan Lampu Jalan	Bantuan Warga Tidak Mampu (RASKIN)
7	Pengadaan Mobil Ambrol	Peningkatan Keagamaan di Masjid
8	Pembangunan Baru Puskesmas Tanete Tipe C	Bantuan Kelompok Pertukangan/Perbengkelan/ <i>home industry</i>
9	Pembangunan Puskeslu	Peningkatan Kerajinan Tangan Pemuda

⁷² Hasil Wawancara Bersama Ketua LPMK Kelurahan Tanete Pada Tanggal 08-07-2021 Pukul 14:41 Wita

	Kelurahan Tanete	
10	Rehabilitasi Jembatan	Insentif Guru Mengaji/Imam Masjid
11	Pembuatan Sumur Bor	Pembinaan Karang Taruna
12	Pembuatan Talud	Pembinaan Majelis Ta'lim
13	Perbaikan Babat Beton	Pelatihan Kader Posyandu
14	Pengadaan Tempat Sampah Rumah Warga	Bantuan Ternak Sapi
15	Pembangunan Dekker	Bantuan Ternak Itik
16	Pengadaan Lampu Jalan Tenaga Surya	Bantuan Ternak Kambing
17	Pembangunan Taman Baca Kelurahan	Bantuan Perumahan Layak Huni
18	Pembangunan Daerah Irigasi	Pembangunan Taman Bermain
19	Pembangunan Jamban Keluarga	Bimbingan Teknis Pengelolaan Pakan Ternak
20	Pembangunan Paving Blok SD 240 Harue	Penyediaan Pengembangan Pakan dan Air
21	Pembangunan Paving Blok SD 73 Kaseseng	Penyuluhan Berbasis Lingkungan
22	Peningkatan Puskesmas Menjadi Rumah Sakit Tipe C/D	Pengadaan Alat Pengemasan
23	Pembangunan Ruang Pertemuan Baruga Puskesmas Tanete	Pemusnahan Ternak Yang Terjangkit Penyakit Endemic
24	Pengadaan Alat Spinner	Penanganan Penyakit Reproduksi dan Penyakit Ternak
25	Pembangunan Gedung PKK Kecamatan Bulukumpa	Pengadaan Mobiler Posyandu
26	Pembangunan Bank Sampah	Pengadaan Mobiler SD 240 Harue

Sumber: Data Program Pembangunan dan Pemberdayaan Masyarakat Kel. Tanete

Berdasarkan keterangan dari bendahara barang Kelurahan Tanete dalam hal ini bapak Imran, dengan berlandaskan pada Undang-Undang Nomor 25 Tahun 2004 Tentang Sistem Perencanaan Nasional dan Surat Edaran Menteri Dalam Negeri Nomor: 008/M. PPN/01/2007:050/264A/SJ Tentang Petunjuk Teknis Penyelenggaraan Musyawarah Perencanaan Pembangunan. Menindak lanjuti Surat Camat Kecamatan Bulukumpa Nomor: 146.1/248/blkp/ix/2020 maka pelaksanaan

kegiatan musrembang dilaksanakan pada tanggal 16 september 2020 bertempat di aula kantor Kelurahan Tanete. Lebih lanjut, bendahara barang Kelurahan Tanete mengatakan bahwa kegiatan musrembang tahun 2021 tidak dilaksanakan karena situasi pandemi covid-19, namun usulan musrembang tetap sama seperti pada tahun 2020.

Berikut ini tabel jumlah Alokasi Anggaran Kelurahan yang bersumber dari Anggaran Pendapatan dan Belanja Daerah (APBD) dan kemudian diberikan kepada Kelurahan Tanete:

No.	Anggaran	Tahun	Ket
1.	Rp.454.858.000.00	2019	AAK
2.	Rp.616.204.200.00	2020	AAK
3.	Rp. 763.817.850.00	2021	AAK

Sumber: Data APBD dan DAU Kelurahan Tanete

Dalam mengelola anggaran untuk pembangunan dan pemberdayaan masyarakat. Anggaran yang didapatkan kemudian dibagi untuk beberapa sektor guna mendukung pelaksanaan pembangunan dan pemberdayaan masyarakat. Menurut keterangan bendahara barang yaitu bapak Imran, alokasi anggaran Kelurahan untuk pembangunan dan pemberdayaan masyarakat tahun 2019 senilai Rp. 350.858.000.00, tahun 2021 alokasi anggaran untuk pembangunan senilai Rp. 578.490.800.00, dan untuk pemberdayaan masyarakat senilai Rp. 185.327.050.00. Akan tetapi, anggaran

dan perencanaan yang telah diputuskan pada kegiatan musrembang untuk tahun 2019 dan 2020 dijelaskan bahwa belum ada yang terlaksana akibat pandemic dan adanya pengalokasian anggaran Kelurahan untuk penanganan covid-19 sebanyak $\pm 60\%$.

Berdasarkan Peraturan Bupati Bulukumba Nomor 8 Tahun 2020 Tentang Pedoman Umum Pengelolaan Alokasi Dana Kelurahan dan Dana Operasional Kelurahan Pasal 6 huruf (a) bahwa, Alokasi Dana Kelurahan meliputi prioritas bidang pembangunan sarana dan prasarana dan bidang pemberdayaan masyarakat, yang mana anggaran tersebut didapatkan dari Anggaran Pendapatan dan Belanja Daerah Kabupaten Bulukumba pada setiap tahun anggaran. Kemudian, dana kelurahan tersebut diberikan dengan besaran paling sedikit sebesar dana desa terendah yang diterima oleh desa di Daerah. Selanjutnya, dalam pasal 7 ayat 1 dinyatakan bahwa, alokasi dana Kelurahan dengan prioritas bidang pembangunan sarana dan prasarana Kelurahan sebagaimana dimaksud dalam pasal 6 huruf (a) paling banyak 70% (tujuh puluh per seratus), yang meliputi; sarana dan prasarana lingkungan pemukiman, pengembangan dan pemeliharaan sarana dan prasarana transportasi, pengembangan dan pemeliharaan sarana dan prasarana kesehatan, pengembangan dan pemeliharaan sarana dan prasarana pendidikan dan kebudayaan, pemeliharaan balai dan kantor Kelurahan, pemenuhan teknologi dan kantor Kelurahan.⁷³

Selanjutnya, Peraturan Bupati Bulukumba Nomor 8 Tahun 2020 Tentang Pedoman Umum Pengelolaan Alokasi Dana Kelurahan dan Dana Operasional

⁷³ <https://peraturan.bpk.go.id/Home/Details/162127/perbup-kab-bulukumba-no-8-tahun-2020>

Kelurahan Pasal 7 ayat 2 dinyatakan bahwa alokasi dana Kelurahan dalam rangka prioritas bidang pemberdayaan masyarakat kelurahan sebagaimana dimaksud dalam pasal 6 huruf (a) paling sedikit 30% (tiga puluh per seratus) yang meliputi; pengelolaan kegiatan pelayanan kesehatan, pengelolaan kegiatan pendidikan dan kebudayaan, pengelolaan dan penguatan produk unggulan Kelurahan melalui pengembangan usaha mikro kecil dan menengah serta pengembangan pariwisata, pengelolaan dan peningkatan kapasitas lembaga kemasyarakatan, pengelolaan kegiatan ketentraman, ketertiban umum, dan perlindungan masyarakat, penguatan kesiapsiagaan masyarakat dalam menghadapi bencana serta kejadian luar biasa lainnya, penguatan kelembagaan Panrita Siaga Aktif, pemberian insentif untuk imam masjid dan guru TKA/TPA, pemberdayaan kelompok usaha perempuan dan disabilitas.⁷⁴

Berdasarkan table diatas dari hasil penelitian dan keterangan informan, maka peneliti menyimpulkan bahwa pemerintah Kelurahan Tanete telah memperhatikan kaidah serta prinsip pengelolaan keuangan negara. Seperti yang terkandung dalam teori politik anggaran bahwa dalam pertanggung jawaban pengelolaan atau penataan keuangan negara merujuk pada kaidah-kaidah dan prinsip-prinsip. Yaitu:

Pertama, transparansi dan akuntabilitas keuangan negara. Masalah transparansi dalam pengelolaan keuangan negara merupakan bagian yang sangat penting untuk mengukur ataupun mewujudkan tatanan pemerintahan yang baik,

⁷⁴ <https://peraturan.bpk.go.id/Home/Details/162127/perbup-kab-bulukumba-no-8-tahun-2020>

bersih dan bertanggung jawab. *Kedua*, disiplin keuangan negara, penyusunan dan pengelolaan negara wajib dilakukan dengan berdasarkan asas efisiensi, tepat sasaran, serta dapat dipertanggung jawabkan. *Ketiga*, prinsip keuangan negara, pembiayaan yang dilakukan pemerintah dapat dilaksanakan dengan menggunakan sistem pajak dan retribusi yang dipikul oleh lapisan masyarakat, untuk itulah pemerintah harus mengalokasikan anggarannya dengan adil sehingga dapat dirasakan oleh seluruh lapisan masyarakat tanpa adanya pembelahan dalam memberikan pelayanan. *Keempat*, prinsip efektifitas dan efisiensi. Anggaran yang telah disediakan mestinya digunakan dengan sebaik-baiknya demi mewujudkan kualitas pelayanan masyarakat. *Kelima*, struktur keuangan negara, pada dasarnya keuangan negara disusun berdasarkan format anggaran defisit. Artinya, jika terjadi surplus, maka negara dapat membentuk dana cadangan, sedangkan jika terjadi defisit, dapat diatasi melalui 26 sumber pembiayaan pinjaman atau obligasi negara yang tentunya sesuai dengan aturan undang-undang yang berlaku.⁷⁵

Jika ditinjau dari teori yang digunakan peneliti dengan hasil wawancara diatas, maka dapat ditarik kesimpulan bahwa, pemerintah Kelurahan Tanete dalam melaksanakan tugas dan atau menjalankan fungsinya sangat memperhatikan prosedur dan aturan yang berlaku mengenai penyusunan rencana kerja anggaran, sesuai dengan teori yang digunakan peneliti yaitu politik anggaran, bahwa Pengelolaan anggaran merupakan proses dalam penyusunan rencana kerja dalam jangka waktu satu tahun.

⁷⁵ Aan Jaelani, *Keuangan Publik Islam: Refleksi APBN dan Politik Anggaran di Indonesia*. (Cirebon: Nurjati Press. 2014), h. 58-59.

Dalam pengelolaan anggaran sektor publik, proses pengelolaan anggaran yang menghasilkan APBD diatur dalam Keputusan Menteri Dalam Negeri No 29 Tahun 2002 tentang petunjuk pengurusan, pertanggung jawaban, serta pengawasan juga petunjuk pengelolaan anggaran pendapatan belanja daerah (APBD).⁷⁶

Adapun wawancara peneliti dengan informan tentang kualitas pembangunan dan pemberdayaan masyarakat, seperti yang diungkapkan oleh salah satu tokoh pemuda yaitu kakanda Rahmat Ardiansyah, SKM., ketika diwawancarai oleh peneliti, beliau mengungkapkan jawabannya ketika ditanya apakah program pembangunan dan pemberdayaan masyarakat Kelurahan sudah dikatakan baik. Sebagai berikut :

“Kalau masalah tersebut di Kelurahan Tanete ini secara keseluruhan sudah dikatakan cukup baik karena program-program pembangunan dan pemberdayaan selama ini terus berjalan. Akan tetapi, program-program yang menyangkut tentang pembangunan dan pemberdayaan ini mesti harus ditingkatkan lagi, artinya harus diserap betul-betul anggaran yang diterima dari daerah ataupun pusat agar supaya masyarakat dapat secara langsung merasakan hasil dari kinerja Kelurahan. Karena menurut saya, pembangunan dan pemberdayaan masyarakat di Kelurahan tanete belum banyak yang nyata. Artinya, instansi Kelurahan masih lebih administratif. Karena Kelurahan terlalu di intervensi oleh pemerintah daerah, campur tangan pemda terlalu banyak sehingga ruang instansi kelurahan untuk melaksanakan program itu sempit.”⁷⁷

Seperti yang diungkapkan oleh Rahmat Ardiansyah diatas, informan peneliti selanjutnya yakni ibu Asriani salah satu masyarakat kelurahan Tanete juga

⁷⁶ Eka Nurmala Sari. *Konsep Anggaran Dalam Perspektif Balanced Score Card: Suatu Tinjauan Teoritis*, Jurnal Riset Akuntansi Dan Bisnis Vol 10 No. 2/ September 2010, h. 120.

⁷⁷ Hasil Wawancara Bersama Rahmat Ardiansyah, SKM Pada Tanggal 07-07-2021 Pukul 17:31 Wita.

berpendapat mengenai kekurangan dan yang dibutuhkan oleh masyarakat Kelurahan Tanete, sebagai berikut :

“Jadi kita itu di Kelurahan sebenarnya butuh uluran tangan secara langsung dari pemerintah, baik di Kelurahan ataupun dari kabupaten. Meskipun pembangunan sudah bagus tapi ada kebutuhan-kebutuhan masyarakat itu yang tidak terpenuhi, misalnya kebutuhan sosial atau bansos seperti di desa. Itu sebenarnya yang kurang didapat.”⁷⁸

Akan tetapi, ungkapan masyarakat mengenai bansos dijelaskan oleh bapak Imran selaku staff kelurahan yang menjabat sebagai bendahara barang, beliau mengungkapkan bahwasannya:

“Keluhan-keluhan masyarakat itu sudah sering kita terima dan menjadi makanan kita sehari-hari disini, karena masyarakat ini sebenarnya mereka hanya iri kepada masyarakat yang ada di Desa yang menerima bansos langsung dari pemerintah Desa, nah sedangkan kita di Kelurahan tidak memiliki kewenangan dalam hal tersebut, karena itu sudah menjadi ruang pemerintah daerah atau bupati, jadi tugas kelurahan hanya melakukan rekomendasi kepada Pemda atau Pemkab mengenai siapa yang berhak menerima bansos”.⁷⁹

Dari hasil wawancara peneliti dan informan mengenai bentuk kolaborasi antara pemerintah dan masyarakat pada pengelolaan alokasi anggaran Kelurahan menyangkut pembangunan dan pemberdayaan masyarakat dapat disimpulkan bahwa sudah berada pada tahap proporsinya. Hal ini dapat dilihat dari keterangan yang diungkapkan oleh informan mengenai pelibatan masyarakat dalam kegiatan musrembang sebagai bagian dari perencanaan. Akan tetapi, dengan masih adanya

⁷⁸ Hasil Wawancara Bersama Ibu Asriani Pada Tanggal 10-07-2021 Pukul 11:54 Wita.

⁷⁹ Hasil Wawancara Bersama Bapak Imran Selaku Bendahara Barang Kelurahan Tanete Pada Tanggal 15-06-2021 Pukul 11:37 Wita.

ketidaktahuan masyarakat dalam hal kewenangan pemerintah Kelurahan, serta hambatan-hambatan lainnya masih menjadi pekerjaan rumah yang harus diselesaikan pemerintah kelurahan.

Kemudian, dari segi kualitas pembangunan dan pemberdayaan masyarakat peneliti menyimpulkan bahwa hal tersebut belum berada pada standar kualitas yang diharapkan. Hal ini disebabkan karena masih ada beberapa sektor atau ruang yang belum tersentuh dengan maksimal dari program pembangunan dan pemberdayaan masyarakat Kelurahan Tanete. Meskipun instansi Kelurahan tidak memiliki ruang yang luas dalam melaksanakan pembangunan dan pemberdayaan masyarakat. Akan tetapi, semestinya pemerintah Kelurahan harus lebih mengoptimalkan fungsinya sebagai penyambung aspirasi masyarakat kepada pemerintah Kabupaten untuk kemudian menutupi kekurangan-kekurangan yang muncul di wilayah pemerintahan Kelurahan Tanete dalam hal pembangunan dan pemberdayaan masyarakat.

Berdasarkan teori yang digunakan peneliti yaitu *collaborative governance*. Kirk Emerson juga mengungkapkan pendapatnya. Menurutnya, *collaborative governance* ialah tahapan atau bentuk pengambilan keputusan kebijakan public serta manajemen yang melibatkan individu atau kelompok secara konstruktif pada batas-batas lembaga public, tingkat pemerintahan, masyarakat, swasta, untuk melaksanakan kepentingan yang bersifat umum yang tidak bisa diraih apabila dilaksanakan oleh satu pihak saja. Dapat disimpulkan bahwa *collaborative governance* ialah konsep yang digunakan sebagai sebuah usaha atau respon

pemerintah dalam kegiatan penanganan masalah yang tumbuh diranah public, manajemen pemerintahan dan pelaksanaan program pemerintah yang dimana pemerintah mesti melaksanakan kerja sama atau kemitraan dengan masyarakat, pihak swasta, ataupun pihak lain yang dapat menyelesaikan permasalahan yang kompleks.⁸⁰

2) Berbagi Sumber Daya

Berbagi sumber daya menjelaskan proses terjadinya pelaksanaan dalam aktivitas *collaborative governance*. Dalam hal ini sumber daya yang dimaksud yaitu sumber daya keuangan atau sumber daya lain yang dapat mengoptimalkan kegiatan kolaborasi dalam kebijakan public. Emerson dkk (2011) meletakkan sumber daya sebagai komponen dari variable kapasitas.⁸¹

Kemudian, dalam konteks pengelolaan alokasi anggaran Kelurahan untuk pembangunan dan pemberdayaan masyarakat, kapasitas sumber daya sangat menentukan berjalannya sebuah program peningkatan kesejahteraan masyarakat ataupun kualitas pembangunan daerah.

Maka dari itu bentuk kolaborasi antara pemerintah kelurahan dan masyarakat dalam hal pengelolaan alokasi anggaran kelurahan selanjutnya yaitu pelaksanaan. Pada tahap pelaksanaan pemerintah kemudian melibatkan masyarakat dalam mengerjakan proyek pembangunan fisik (infrastruktur) ataupun pemberdayaan.

⁸⁰ Tika Mutiarawati dan Sudarmo, *Collaborative Governance Dalam Penanganan ROB di Kelurahan Bandengan Kota Pekalongan*. Jurnal Wacana Publik Vol. 1, No.1, Tahun 2021. Hal. 86.

⁸¹ Ni Luh Yulyana Dewi. *Dinamika Collaborative Governance Dalam Studi Kebijakan Publik*, Jurnal Ilmiah Dinamika Sosial Vol. 3, No. 2, Agustus 2019. Hal. 206.

Seperti yang diungkapkan oleh ketua Badan Keswadayaan Masyarakat Kelurahan Tanete selaku pihak yang merealisasikan program pembangunan dan pemberdayaan masyarakat. beliau mengungkapkan bahwa:

“Kalau dari sisi pembangunan diutamakan masyarakat setempat untuk mengerjakan program pembangunan tersebut. Misalnya pengerjaan drainase, jadi pemerintah Kelurahan tidak melibatkan pihak ketiga selagi masyarakat masih bisa berpartisipasi untuk mengerjakan program pembangunan tersebut. Dan itu dilaksanakan juga merupakan bagian dari bentuk pemberdayaan masyarakat. Bentuk kerjasamanya itu harus mengumpulkan data diri atau KTP untuk selanjutnya dijadikan bahan laporan program.”⁸²

Hal yang serupa juga diungkapkan oleh mantan Kepala Lingkungan Biroro Kelurahan Tanete, bapak Husni SS menyatakan bahwa:

“Kalau pelaksanaan pembangunan dilapangan ada dua macam, ada proses tender dengan nilai tertentu dan pembangunan dengan metode penunjukan langsung ke masyarakat. Contoh, dalam pembangunan drainase, jadi orang-orang yang melaksanakan atau mengerjakan itu harus masyarakat setempat. Terkecuali jika misalnya masyarakat setempat tidak bisa atau terkendala, barulah kami meminta pihak ketiga untuk mengerjakan program tersebut. Tapi harusnya pengerjaan pembangunan fisik di Kelurahan itu harusnya dikerjakan oleh masyarakat, karena itu juga merupakan bagian dari pemberdayaan masyarakat.”⁸³

Berdasarkan hasil wawancara peneliti dengan dua informan diatas maka dapat disimpulkan bahwasannya peran pemerintah dalam melakukan pembangunan dan pemberdayaan masyarakat sudah sesuai dengan prosedural pemberdayaan. Dalam teori *collaborative governance* mengungkapkan bahwasannya *Collaborative*

⁸² Hasil Wawancara Bersama Bapak Kabil H. Hannanu Selaku Ketua BKM Kelurahan Tanete Pada Tanggal 10-07-2021 Pukul 11:54 Wita

⁸³ Hasil Wawancara Bersama Bapak Husni Ss Selaku Mantan Kepala Lingkungan Biroro Pada Tanggal 08-07-2021 Pukul 13:09 Wita.

governance ialah regulasi yang diimplementasikan untuk mengatur berbagai macam lembaga public secara eksplisit dengan mengikutsertakan *stakeholders* non pejabat dalam mengambil keputusan kolektif yang bersifat formal, berorientasi konsensus, dan deliberative. Kemudian memiliki tujuan untuk membuat ataupun mengimplementasikan kebijakan public atau manajemen program atau aset public.⁸⁴

Pada tahap pelaksanaan program di wilayah Kelurahan Tanete, pemerintah setempat memperhatikan prosedur pelaksanaan prinsip dan nilai dasar kolaborasi untuk kemudian mewujudkan suatu konsensus dalam pelayanan public dan unsur pemerintahan daerah terbawah.

Berikut bentuk pelaksanaan pembangunan dan pemberdayaan masyarakat di Kelurahan Tanete:



Gambar 5. Pembangunan Pengecoran Jalan

⁸⁴ Aziza Bila dan Boni Saputra, Strategi *Collaborative Governance* Dalam Pemerintahan. Jurnal Transformasi Administrasi. Volume 09, Nomor 02, Tahun 2019. Hal. 198.



Gambar 6. Pembangunan Infrastruktur Fisik (Pengecoran)



Gambar 7. Pembangunan drainase

UNIVERSITAS ALAUDDIN
ALAUDDIN
M A K A S S A R



Gambar 8. Pembangunan Drainase

Kemudian, peneliti juga melakukan wawancara kepada salah satu masyarakat Kelurahan Tanete yaitu Bapak Ilyas Hj. Saeni mengenai pelaksanaan pembangunan dan pemberdayaan masyarakat Kelurahan, beliau mengungkapkan bahwasannya:

“Kalau di Kelurahan Tanete masyarakat itu dalam berpartisipasi dalam program pembangunan fisik misalnya, kita yang mengerjakan sendiri bersama masyarakat setempat. Tanpa ada pelibatan dari pihak ketiga selagi ada masyarakat yang bersedia untuk mengerjakan program dari Kelurahan.”⁸⁵

Mengenai hasil wawancara peneliti dengan masyarakat dapat dikatakan bahwa antusiasme masyarakat dalam berpartisipasi dalam program pemerintah cukup baik. Meskipun masih adanya kekurangan-kekurangan yang ditemukan dalam implementasinya, seperti yang diungkapkan oleh ketua Rw 02 Lingkungan Kampong Toa, bahwa :

⁸⁵ Hasil Wawancara Bersama Bapak Ilyas Hj. Saeni Selaku Masyarakat Kelurahan Tanete Pada Tanggal 14-07-2021 Pukul 11:22 Wita.

“Pembangunan dan pemberdayaan cukup bagus tapi masih sangat banyak yang harus dibenahi, karena saya pribadi masih sering menerima keluhan-keluhan dan pertanyaan dari masyarakat mengenai anggaran Kelurahan dan lain-lain. Kalau hambatan itu rata-rata masalah anggaran saja, karena kami dari kelurahan tidak bisa bergerak ketika belum ada instruksi dari Pemerintah Daerah atau Pemerintah Kabupaten.”⁸⁶

Berdasarkan hasil wawancara peneliti dengan informan diatas, maka dapat disimpulkan bahwasannya pemerintah Kelurahan tidak mendapatkan ruang yang luas untuk merealisasikan segala keinginan masyarakat. Hal ini diakibatkan oleh masih adanya intervensi dari pemerintah daerah. Akan tetapi, dari sisi prosedural pelaksanaan sudah dapat dikatakan baik karena pemerintah telah mengikutsertakan masyarakat dalam program pembangunan dan pemberdayaan masyarakat. Kemudian, peneliti juga menyimpulkan bahwa informasi tentang anggaran Kelurahan di Kelurahan Tanete masih belum sepenuhnya terbuka karena masih banyaknya masyarakat yang tidak mengetahui tentang anggaran Kelurahan yang kemudian berdampak pada sifat pragmatis masyarakat yang meningkat.

Selain itu, pelaksanaan pembangunan dan pemberdayaan masyarakat yang berhasil dilaksanakan tidak menutup kemungkinan bahwasannya memenuhi keinginan masyarakat. Seperti diungkapkan oleh bapak Husni Ss selaku mantan kepala Lingkungan Biroro ketika diwawancarai peneliti mengenai kekurangan dan yang butuhkan untuk pembangunan dan pemberdayaan masyarakat., berikut ini:

⁸⁶ Hasil Wawancara Bersama Bapak Muhammad Ashar Selaku Ketua Rw 02 Lingkungan Kampong Toa Pada Tanggal 14-07-2021 Pukul 11:11 Wita.

“Kalau dari ukuran masyarakat sebenarnya masih kurang dari semua sektor. Tapi ini tidak mesti disalahkan karena karakter masyarakat kita yang tidak pernah merasa puas. Dan untuk mengatasi solusi itu Kelurahan tentunya selalu memberikan pemahaman kepada masyarakat mengenai program kelurahan dan tentunya kewenangan kelurahan dalam melaksanakan pembangunan.”⁸⁷

Hal senada juga disampaikan oleh Rahmat Ardiansyah, SKM ketika diwawancarai peneliti mengenai kekurangan dan hal yang dibutuhkan oleh masyarakat, beliau mengungkapkan bahwasannya:

“Program-program yang menyangkut tentang pembangunan dan pemberdayaan ini mesti harus ditingkatkan lagi. Karena menurut saya, pemberdayaan menurut saya itu seperti pembinaan ataupun pengembangan potensi masyarakat. Atau sederhananya pemberdayaan masyarakat itu harus diprioritaskan di pembangunan sumber daya manusia., karena kalau pemberdayaan yang selalu berhubungan dengan fisik, ada potensi kesalahan dalam penggunaan anggaran.”⁸⁸

Ditinjau dari hasil wawancara peneliti dengan kedua informan diatas maka dapat disimpulkan bahwa, pemerintah belum secukupnya mampu untuk memenuhi segala bentuk kebutuhan masyarakat dari segala sektor. Meskipun pemerintah sudah baik dalam melaksanakan program, namun dengan masih adanya kekurangan-kekurangan yang ditemukan dibeberapa sector membuat kualitas pelayanan public tidak dapat dikatakan sempurna. Seperti yang dikatakan oleh Goetsch & Davis bahwa kualitas merupakan suatu keadaan yang bersifat dinamis dan berhubungan dengan

⁸⁷ Hasil Wawancara Bersama Bapak Husni Ss Selaku Mantan Kepala Lingkungan Biroro Pada Tanggal 08-07-2021 Pukul 13:09 Wita.

⁸⁸ Hasil Wawancara Bersama Rahmat Ardiansyah, SKM Selaku Tokoh Pemuda Kelurahan Tanete Pada Tanggal 07-07-2021 Pukul 17:13 Wita.

produk, jasa, manusia, proses dan lingkungan yang memenuhi atau bahkan melebihi harapan.⁸⁹

Ditinjau dari teori *collaborative governance*, kapasitas kolaborasi bisa diidentifikasi pada sejauhmana sumber daya terdistribusi. Dengan seperti itu, setiap kolaborator bisa saling menyempurnakan kekuatan dan menutupi kekurangan serta aktif bersama dalam bertindak. Karena pada dasarnya esensi dari aktifitas kolaborasi ialah sebuah kegiatan untuk memudahkan dalam menyelesaikan permasalahan publik. Seperti yang diketahui bahwa pemerintah mempunyai kelebihan dan kekurangan, begitu juga dengan swasta, media dan lembaga swadaya masyarakat. Oleh karena itu, kolaborasi kemudian hadir untuk memberikan jawaban akan adanya kekurangan sumber daya. Karena seringkali kekurangan sumber daya menjadi alasan tidak terlaksananya suatu penyelesaian masalah.⁹⁰ Oleh karena itu, kapasitas dan kualitas sumber daya sangat menentukan keberhasilannya sebuah pelaksanaan program pelayanan public di pemerintahan sebuah daerah.

3) Kepemimpinan Kolektif

Pada teori *collaborative governance* bahwa dalam implementasi kolaborasi menurut Osborne. P ialah *leadership* (kepemimpinan). Dalam kolaborasi kedudukan kepemimpinan lebih berwujud jaringan daripada hierarki yang biasanya lebih

⁸⁹ Abdul Hamid, *Otonomi Daerah dan Kualitas Pelayanan Publik*. Jurnal Academia Fisip Untad Vol. 03 No. 01 Februari 2011. Hal. 539.

⁹⁰ Ni Luh Yulyana Dewi. *Dinamika Collaborative Governance Dalam Studi Kebijakan Publik*, Jurnal Ilmiah Dinamika Sosial Vol. 3, No. 2, Agustus 2019. Hal. 206.

mengutamakan komando. Posisi aktor sama secara structural. Meskipun memiliki tugas yang berbeda tetapi berada pada posisi yang sama dan tanggung jawab dilakukan secara berkala. Pemahaman kepemimpinan dalam kolaborasi diarahkan pada kepemimpinan kolektif. Seluruh aktor individu ataupun kelompok maupun organisasi yang terlibat berstatus pemimpin tanpa terkecuali. Kepemimpinan kolektif searah dengan istilah distribusi kepemimpinan, seperti yang dijelaskan oleh Marti dkk (2008). Meskipun diarahkan pada model kolektif, kehadiran coordinator tetap dianjurkan untuk memudahkan pengarahan. Yang setidaknya menjadi pusat dari tahapan kebijakan public untuk mengetahui kemajuan, hasil dan dampak.⁹¹

Tahap pengawasan merupakan tahap akhir pada pelaksanaan pembahasan, dan pelaksanaan program pembangunan dan pemberdayaan masyarakat yang dilaksanakan pemerintah Kelurahan Tanete dan masyarakat. Pada tahap ini diperlukan sebuah unsur kepemimpinan yang kolektif dari para aktor pemerintahan untuk kemudian melakukan pelaporan dan pengawasan dalam bentuk manajemen atau laporan pertanggung jawaban dilakukan oleh unsur Kelurahan dalam hal ini Kepala Kelurahan beserta jajarannya. Kemudian, pengawasan dilapangan dilakukan oleh ketua BKM (Badan Keswadayaan Masyarakat) Kelurahan Tanete, kepala lingkungan, Rt/Rw, LPMK, Kepala Kelurahan, dan masyarakat itu sendiri.

⁹¹ Ni Luh Yulyana Dewi. *Dinamika Collaborative Governance Dalam Studi Kebijakan Publik*, Jurnal Ilmiah Dinamika Sosial Vol. 3, No. 2, Agustus 2019. Hal. 205

Peneliti melakukan wawancara dengan Kepala Lurah Tanete yakni bapak A. Umri mengenai pengawasan dalam melaksanakan pengelolaan alokasi anggaran kelurahan Tanete, beliau mengungkapkan bahwa:

“Kita melakukan pengawasan yang dilakukan oleh unsur-unsur yang ada di Kelurahan termasuk LPMK, kalau dalam pelaksanaannya itu dilaksanakan oleh BKM. BKM lah yang kemudian melaksanakan program pembangunan.”⁹²

Dari hasil wawancara peneliti dengan informan diatas, dapat dikatakan bahwasannya pemerintah cukup aktif berperan dalam memperlihatkan perannya melakukan pengawasan. Selain itu, peneliti juga menyimpulkan bahwa pemerintah Kelurahan Tanete sangat memperhatikan aturan dan prosedur yang telah ditetapkan dalam Keputusan Menteri Dalam Negeri No 29 Tahun 2002 tentang petunjuk pengurusan, pertanggung jawaban, serta pengawasan juga petunjuk pengelolaan anggaran pendapatan belanja daerah (APBD).⁹³ Seperti yang diketahui bahwa transparansi dalam pengelolaan keuangan negara merupakan bagian yang sangat penting untuk mengukur ataupun mewujudkan tatanan pemerintahan yang baik, bersih dan bertanggung jawab.⁹⁴

⁹² Hasil Wawancara Bersama Bapak A. Umri SY.MM Selaku Kepala Lurah Tanete Pada Tanggal 06-07-2021 Pada Pukul 11:01 Wita.

⁹³ Eka Nurmala Sari. *Konsep Anggaran Dalam Perspektif Balanced Score Card: Suatu Tinjauan Teoritis*, Jurnal Riset Akuntansi Dan Bisnis Vol 10 No. 2/ September 2010, h. 120.

⁹⁴ Aan Jaelani, *Keuangan Publik Islam: Refleksi APBN dan Politik Anggaran di Indonesia*. (Cirebon: Nurjati Press. 2014), h. 58-59.

Peneliti juga melakukan wawancara dengan ketua BKM (Badan Keswadayaan Masyarakat) Kelurahan Tanete yaitu bapak Kabil H. Hannanu tentang bentuk pengawasan pelaksanaan dan pengelolaan anggaran, beliau mengatakan bahwa:

“Selama ini. saya selaku pelaksana program melaksanakan pengerjaan pembangunan fisik di Kelurahan dikerjakan oleh masyarakat, karena itu juga merupakan bagian dari pemberdayaan masyarakat. Karena pada hakikat pembangunan ialah dari masyarakat, dan untuk masyarakat. Jadi masyarakat yang merencanakan melalui musrenbang, masyarakat yang mengawasi dan masyarakat yang melaksanakan.”⁹⁵

Berdasarkan hasil wawancara peneliti dengan ketua BKM Kelurahan Tanete, maka peneliti menyimpulkan bahwa bentuk pengawasan pelaksanaan program dilapangan merupakan suatu cara yang tepat dalam memberikan pelayanan kepada masyarakat. Akan tetapi, peneliti pun berpendapat bahwa pengawasan ini juga dilakukan oleh lembaga internal Kelurahan lainnya untuk lebih mengoptimalkan bentuk pengawasan tersebut terkhusus pada Lembaga Pemberdayaan Masyarakat Kelurahan (LPMK) di Kelurahan Tanete. Karena pada saat pengumpulan data, peneliti tidak mendapatkan keterangan dari ketua LPMK mengenai pengawasan dilapangan yang dilakukan dari pihaknya.

Selanjutnya, Pengawasan yang dilakukan oleh unsur Kelurahan dapat dikatakan cukup baik dalam pelaksanaannya. Karena telah mengikuti prosedur-prosedur ataupun aturan yang ditetapkan, serta pelaksanaan program yang telah disepakati pada proses musrenbang. Terlepas dari kekurangan-kekurangan yang

⁹⁵ Hasil Wawancara Bersama Bapak Kabil Hj. Hannanu Selaku Ketua BKM Kelurahan Tanete Pada Tanggal 10-07-2021 Pukul 11:54 Wita.

masih timbul diharapkan menjadi pembelajaran dan bahan evaluasi bagi pemerintah Kelurahan pada tahun anggaran berikutnya.

Pengawasan menjadi sangat penting dilakukan demi mewujudkan suatu transparansi dan akuntabilitas keuangan negara. Karena seperti yang diketahui bahwa dalam pengelolaan keuangan, transparansi dan akuntabilitas merupakan bagian yang dapat mengukur ataupun mewujudkan tatanan pemerintahan yang baik, bersih dan bertanggung jawab.⁹⁶ Kemudian, ditinjau dari sisi teori *collaborative governance* dijelaskan bahwa partisipasi kolaboratif yaitu terjadi persamaan visi, tujuan strategi dan aktifitas antara partisipan yang memiliki otoritas dalam mengambil keputusan yang independen dan memiliki otoritas dalam mengelola organisasi meskipun terikat pada kesepakatan bersama ataupun suatu regulasi.⁹⁷

C. Faktor Determinan Yang Dialami Oleh Pemerintah Kelurahan Dalam Pengelolaan Alokasi Anggaran Kelurahan Untuk Pembangunan dan Pemberdayaan Masyarakat

Berdasarkan hasil dari pengumpulan data lapangan yang dilakukan oleh peneliti, beberapa uraian dan penjelasan mengenai faktor pendukung dan penghambat dalam melaksanakan kegiatan pembangunan dan pemberdayaan masyarakat terdiri dari beberapa unsur. Yakni sebagai berikut :

⁹⁶ Aan Jaelani, *Keuangan Publik Islam: Refleksi APBN dan Politik Anggaran di Indonesia*. (Cirebon: Nurjati Press. 2014), h. 58-59.

⁹⁷ Ni Luh Yulyana Dewi. *Dinamika Collaborative Governance Dalam Studi Kebijakan Publik*. *Jurnal Ilmiah Dinamika Sosial* Vol 3, No.2, Agustus 2019. Hal. 205

1) Faktor Pendukung Pemerintah Kelurahan Dalam Pengelolaan Alokasi Anggaran Kelurahan Untuk Pembangunan dan Pemberdayaan Masyarakat.

a) Faktor Efektifitas dan Efisiensi

Menurut Mardiasmo (2009), efektifitas berkaitan dengan pencapaian tujuan dan kebijakan. Efektifitas merupakan hubungan antara keluaran dengan tujuan atau entitas yang mesti dicapai. Latihan fungsional seharusnya berhasil jika siklus gerakan mencapai tujuan dan tujuan terakhir dari pengaturan. Lebih lanjut, Mardiasmo menjelaskan bahwa kecakapan sangat identik dengan gagasan efisiensi. Estimasi produktivitas diselesaikan dengan menggunakan pengujian antara hasil yang dibuat dan informasi yang digunakan (biaya hasil). Interaksi tindakan dapat dianggap efektif jika item atau pekerjaan tertentu dapat diselesaikan dengan pemanfaatan aset dan aset seminimal mungkin.⁹⁸

Pada konteks pelayanan publik tingkat daerah, faktor efektifitas dan efisiensi sangat menentukan akan berjalannya sebuah program pembangunan dan pemberdayaan masyarakat. Hal yang termasuk didalamnya pada penelitian ini yaitu sinergitas dan partisipasi, Kedua hal ini mempunyai kedudukan yang fundamental untuk kemudian menunjang terwujudnya suatu program pemerintahan daerah tingkat bawah untuk meningkatkan kualitas kehidupan masyarakat dan kualitas

⁹⁸ Ariel Sharon Sumenge, *Analisis Efektifitas dan Efisiensi Pelaksanaan Anggaran Belanja Badan Perencanaan dan Pembangunan Daerah (BAPPEDA) Minahasa Selatan*. Jurnal EMBA Vol. 1 No. 3 September 2013, hal. 76.

pembangunan daerah. Berikut ini faktor pendukung pemerintah Kelurahan Tanete dalam melaksanakan pembangunan dan pemberdayaan masyarakat.

1. Sinergitas Perangkat Kelurahan

Sinergitas adalah metode menggabungkan beberapa kegiatan untuk mendapatkan hasil yang ideal. Sinergitas juga biasa dikenal dengan istilah “*sinergisme*”. Dalam sebuah perencanaan atau pelaksanaan pembangunan, sinergitas merupakan salah satu faktor pendukung dalam keberhasilan suatu program. Sinergitas juga merupakan suatu wujud edukasi partisipasi demokrasi melewati fase perencanaan, pelaksanaan dan evaluasi pembangunan.⁹⁹

Pemerintah Kelurahan Tanete dalam melakukan pengelolaan alokasi anggaran Kelurahan menyangkut pembangunan dan pemberdayaan masyarakat menyatakan bahwa, sinergitas antar pihak terkait seperti Ketua Rt/Rw dan beserta Kepala Lingkungan yang berada di Kelurahan Tanete menjadi faktor pendukungnya. Hal inilah yang kemudian menjadikan Pemerintah Kelurahan Tanete akan lebih mudah untuk melaksanakan pembahasan pengelolaan alokasi anggaran Kelurahan untuk pembangunan dan pemberdayaan masyarakat. Karena dapat mengetahui hal-hal yang dibutuhkan oleh masyarakat berdasarkan hasil aspirasi yang disampaikan oleh Kepala Lingkungan dan ketua Rt/Rw. Hal ini berdasarkan hasil wawancara peneliti dengan bendahara barang Kelurahan Tanete yakni bapak Imran, beliau mengatakan bahwa:

⁹⁹ Sutrisno Purwohadi Mulyono, Sinergitas Penyelenggaraan Pemerintahan Desa. MMH , Jilid 43 No. 3 Juli 2014. Hal. 442.

*“Jadi kami di Kelurahan itu didukung dengan sinergitas dari ketua Rt/Rw dan kepala lingkungan dalam membahas pengelolaan alokasi anggaran. Kemudian kami juga didukung dengan lembaga internal Kelurahan seperti LPMK, BKM dan lembaga lainnya. Kemudian aspirasi masyarakat yang diterima oleh ketua Rt/Rw dan Kepala Lingkungan itulah yang disampaikan ke pemerintah Kelurahan untuk kemudian kita musyawarahkan bersama-sama”.*¹⁰⁰

Hal yang sama juga disampaikan oleh ketua BKM (Badan Keswadayaan Masyarakat sebagai pihak pelaksana proyek pembangunan, beliau mengungkapkan bahwa:

*“Segala bentuk pembahasan dan pelaksanaan program di Kelurahan itu bisa lancar dan sukses kita laksanakan karena adanya bantuan dari teman-teman di Kelurahan, misalnya dari ketua rt/rw juga kepala lingkungan yang menyampaikan keluhan masyarakat, ada juga bantuan dari LPMK dan beberapa yang lain itulah yang bisa menjadi faktor berjalan dengan baik semua program, intinya kerjasama dan sinergi yang antar beberapa pihak itu pendukung bagi kami.”*¹⁰¹

Berdasarkan hasil wawancara peneliti dengan kedua informan diatas maka dapat disimpulkan bahwasannya sinergitas memiliki peran dan ruang yang khusus dalam menjamin keberhasilan sebuah kegiatan. Selain itu, sinergi menjadi strategi dalam menghadapi dinamika pembangunan dan pengembangan kualitas otonomi daerah. Serta sinergitas dapat menjadi sebuah acuan dalam menyusun atau merencanakan berbagai program-program pembangunan untuk meningkatkan potensi sebuah daerah terkhusus di Kelurahan.

¹⁰⁰ Hasil Wawancara Bersama Bapak Imran Selaku Bendahara Barang Kelurahan Tanete Pada Tanggal 15-06-2021 Pukul 11:37 Wita.

¹⁰¹ Hasil Wawancara Bersama Bapak Kabil Hj. Hannanu Selaku Ketua BKM Kelurahan Tanete Pada Tanggal 10-07-2021 Pada Pukul 11:54 Wita.

Kemudian, dengan adanya sinergitas di pemerintahan maka akan meningkatkan pelayanan public yang prima, pelaksanaan pemerintahan yang optimal. Dengan begitu, masyarakat akan merasakan secara nyata kinerja dan peran pemerintah dalam membangun potensi dan kualitas sebuah daerah, serta memenuhi segala bentuk kebutuhan masyarakat.

Ditinjau dari teori *collaborative governance* sinergitas menjadi bagian yang fundamental dalam pelaksanaan program-program pelayanan publik. Karena dalam konsep *collaborative governance* kolaborasi memungkinkan struktur pada sebuah pemerintahan dapat berfungsi dengan baik sehingga dapat memenuhi meningkatnya permintaan yang timbul dari pengelolaan lintas pemerintah dan organisasi.¹⁰²

2. Partisipasi Masyarakat

Pelaksanaan kegiatan pembangunan dan pemberdayaan program di Kelurahan Tanete ditunjang dengan partisipasi dari sekelompok masyarakat yang kemudian didukung dengan unsur pemerintah Kelurahan sebagai pihak penyelenggara. Peneliti melakukan wawancara dengan ketua BKM Kelurahan Tanete tentang partisipasi masyarakat Kelurahan Tanete dalam membantu pemerintah, beliau mengungkapkan, bahwa:

¹⁰² Aziza Bila dan Boni Saputra, Strategi Collaborative Governance Dalam Pemerintahan. Jurnal Transformasi Administrasi. Volume 09, Nomor 02, Tahun 2019. Hal. 198.

“Kalau partisipasi itu pasti ada, karena sebelum kita melaksanakan kegiatan, kita lakukan sosialisasi dulu, terus kita lakukan istilahnya mengundang segenap masyarakat untuk membantu”¹⁰³

Seperti yang diungkapkan oleh informan peneliti dalam hal ini bapak Ilyas Hj. Saeni sebagai masyarakat yang turut serta dalam pelaksanaan program. Beliau mengatakan bahwa:

“Kalau di Kelurahan. Tanete masyarakat itu dalam berpartisipasi dalam program pembangunan fisik misalnya, kita yang mengerjakan sendiri bersama masyarakat setempat. Tanpa ada pelibatan dari pihak ketiga selagi ada masyarakat yang bersedia untuk mengerjakan program dari Kelurahan.”¹⁰⁴

Berdasarkan hasil wawancara peneliti dengan informan diatas maka dapat dikatakan bahwa dalam pelaksanaan program pembangunan dan pemberdayaan masyarakat di Kelurahan Tanete, partisipasi masyarakat sangat membantu pemerintah dalam merealisasikan berbagai program yang telah direncanakan. Menurut Bryant & White, partisipasi adalah keterlibatan masyarakat sebagai pihak penerima manfaat pada proses perencanaan hingga pelaksanaan sebuah proyek. Atau dalam artiannya, partisipasi merupakan suatu sikap integritas terhadap persepsi dan perasaan seseorang. Dan atau kesadaran mengenai keikutsertaan yang dapat diberikan oleh pihak tertentu terhadap suatu kegiatan.¹⁰⁵

¹⁰³ Hasil Wawancara Bersama Bapak Kabil H. Hannanu Selaku Ketua BKM Kelurahan Tanete Pada Tanggal 10-07-2021 Pada Pukul 11:54 Wita.

¹⁰⁴ Hasil Wawancara Bersama Bapak Ilyas Hj. Saeni Selaku Masyarakat Kelurahan Tanete Pada Tanggal 14-07-2021 Pukul 11:22 Wita.

¹⁰⁵ Khairul Muluk, *Mengugat Partisipasi Publik Dalam Pemerintahan Daerah (Sebuah Kajian Dengan Pendekatan Berpikir Sistem)*. (Malang: Bayumedia Publishing, 2007) hal. 46.

Akan tetapi, ketua Lembaga Pemberdayaan Masyarakat Kelurahan (LPMK) dalam hal ini kakanda Adhiyatma mengatakan hal yang berbeda ketika diwawancarai mengenai partisipasi masyarakat di Kelurahan Tanete, beliau mengatakan bahwa:

“Pelaksanaan pembangunan dan pemberdayaan masyarakat di Kelurahan ini sebenarnya sedikit terhambat dengan tingkat partisipasi masyarakat, masih sangat kurang masyarakat itu yang mengerti atau peka dengan program pemerintah, meskipun tetap ada yang berpartisipasi, tapi biar bagaimana akan lebih bagus ketika jumlah orang yang ikut berpartisipasi itu banyak. Jadi kami juga akan tidak kesulitan dalam pelaksanaan”.¹⁰⁶

Hal yang sama juga diungkapkan oleh informan peneliti berikutnya, yaitu bapak Adi Cahyadi selaku Tokoh Masyarakat sekaligus mantan Kepala Kelurahan Tanete, beliau mengungkapkan bahwasannya:

“Kalau dari pengalaman saya pada saat menjabat, yang kurang itu partisipasi masyarakat yang belum maksimal, tetap ada yang membantu atau berpartisipasi akan tetapi sebagian besar itu kesadarannya masih sangat rendah, tapi meskipun begitu kami tetap bersyukur karena masih ada masyarakat yang mau ikut membantu pemerintah dalam melaksanakan program, dan harapan saya mudah-mudahan masyarakat yang lain juga ikut berpartisipasi supaya pemerintah juga gampang dalam membangun”

Berdasarkan hasil wawancara peneliti dengan informan diatas, peneliti menyimpulkan bahwa, kualitas partisipasi masyarakat Kelurahan masih rendah dalam pembahasan alokasi anggaran Kelurahan menyangkut pembangunan dan pemberdayaan masyarakat. Selain itu, peneliti juga menyimpulkan bahwa tingkat partisipasi masyarakat yang rendah menyebabkan kualitas pembangunan dan pemberdayaan masyarakat juga akhirnya tidak mencapai pada kualitas yang ideal.

¹⁰⁶ Hasil Wawancara Bersama Kakanda Adhiyatma Selaku Ketua LPMK Pada Tanggal 08-07-2021 Pada Pukul 14:41 Wita.

Maka dari itu, pemerintah harus lebih mampu menciptakan strategi untuk meningkatkan partisipasi masyarakat guna mendukung pelaksanaan program-program pemerintahan demi mencapai kualitas yang sebagai mana mestinya.

Pada sebuah sistem pemerintahan yang demokratis, prinsip partisipasi masyarakat mewujudkan salah satu ide yang penting karena berhubungan langsung dengan asas demokrasi sebagai sebuah sistem pemerintahan yang berpusat pada rakyat sebagai pemegang kedaulatan. Partisipasi masyarakat memiliki berbagai macam wujud, yaitu keterlibatan secara langsung dalam program pemerintahan maupun berupa sumbangan dana, tenaga, ataupun pikiran. Keberhasilan pemerintahan dalam jangka panjang tidak hanya bergantung pada kepuasan masyarakat terhadap pelayanan yang diberikan. Namun, juga didukung dengan keterlibatan dan dukungan dari masyarakatnya, selama ini, permasalahan yang sangat sering ditemukan ialah bahwa partisipasi masyarakat yang masih sangat rendah pada konteks keterlibatan pada program atau kegiatan pemerintah. Padahal dengan adanya partisipasi yang maksimal dapat memberikan peningkatan terhadap peningkatan harkat dan kesejahteraan masyarakat. karena partisipasi merupakan suatu daya dorong dalam mewujudkan sistem tata kelola pembangunan daerah yang terpadu.¹⁰⁷

2) Faktor Penghambat Pemerintah Kelurahan Dalam Pengelolaan Alokasi Anggaran Kelurahan Untuk Pembangunan dan Pemberdayaan Masyarakat

¹⁰⁷ Asri Lubis, *Upaya Meningkatkan Partisipasi Masyarakat Dalam Pembangunan*. Jurnal Tabularasa PPS UNIMED Vol. 6. No. 2, Desember 2009. Hal. 181-182.

Adapun faktor penghambat yang dirasakan oleh pihak pemerintah Kelurahan Tanete ialah keterbatasan sumber daya manusia, keterbatasan Anggaran, dan pola pikir masyarakat.

a) Faktor Transparansi dan Akuntabilitas

Transparansi adalah kerangka kerja data yang dibuat untuk memberdayakan masyarakat umum untuk mendapatkan data yang berbeda tentang administrasi terbuka. Sedangkan akuntabilitas adalah norma dan metode yang digunakan oleh otoritas publik untuk mewakili kegiatannya kepada pemilik perintah atau individu. Transparansi dan akuntabilitas saling terkait. Transparansi menyinggung peluang untuk mendapatkan data. Akuntabilitas menyangkut tanggung jawab kepada orang-orang secara umum untuk setiap tindakan yang diselesaikan. Transparansi memainkan peran penting dalam kemajuan tanggung jawab publik karena dengan mengakui keterusterangan, otoritas publik pada dasarnya telah memudahkan warga untuk mengetahui aktivitas mereka dengan kerangka nilai saat ini. Seperti yang diungkapkan Dwiyanto, tanpa transparansi tidak akan ada akuntabilitas terbuka.¹⁰⁸

Oleh karena itu, transparansi dan akuntabilitas menduduki posisi yang sangat menunjang pemerintah untuk kemudian mewujudkan program mensejahterahkan masyarakat. salah satu yang berhubungan dengan transparansi dan akuntabilitas dalam pelayanan public yaitu sumber daya.

¹⁰⁸ Karjuni Dt. Maani, *Transparansi dan Akuntabilitas Dalam Pelayanan Publik*. Jurnal Demokrasi Vol. VIII No. 1 Th. 2009, hal. 46-47

Pada sebuah organisasi, kualitas sumber daya manusia merupakan salah faktor yang dapat menjamin keberhasilan pelaksanaan program kerja. Sumber daya manusia memiliki peran penting dalam hal merencanakan, melaksanakan, mengendalikan, dan menentukan keberhasilan berjalannya suatu organisasi. Hal ini disebabkan karena sumber daya manusia merupakan potensi yang terkandung dalam diri manusia untuk memanifestasikan perannya sebagai makhluk sosial untuk mencapai kehidupan yang sejahtera yang seimbang dan berkelanjutan.¹⁰⁹ Akan tetapi, realitasnya kualitas sumber daya manusia ternyata belum mencapai pada tingkat yang diinginkan oleh sebuah organisasi.

Pada konteks pengelolaan alokasi anggaran Kelurahan untuk pemberdayaan masyarakat di Kelurahan Tanete, salah satu faktor yang menghambat yaitu keterbatasan atau kualitas sumber daya manusia yang rendah, hal ini ternyata menjadi permasalahan utama yang dirasakan oleh instansi Kelurahan dalam tujuannya untuk melaksanakan berbagai program-program pemerintahan dan pembahasan pengelolaan alokasi anggaran Kelurahan, seperti yang diungkapkan bapak A. Umri MY. SS selaku Kepala Kelurahan Tanete, beliau mengungkapkan bahwa :

“Pertama, ketersediaan SDM, terus keterbatasan anggaran. Pada sector SDM itu rendah dan selama ini kan misalnya kita mau membahas program pelaksanaan pembangunan atau kita ingin melakukan pergantian di beberapa

¹⁰⁹Benjamin Bukit dkk, *Pengembangan Sumber Daya Manusia, Teori, Dimensi Pengukuran, dan Implementasi Dalam Organisasi*. (Yogyakarta: Zahr Publishing, 2017). H, 1.

*bidang, kita kesulitan mencari orang-orang yang berkompeten dan orang yang mau kerja.”*¹¹⁰

Kualitas sumber daya manusia dalam sebuah organisasi memiliki peran yang sangat krusial dalam menjamin keberhasilan berjalannya suatu program atau tujuan sebuah organisasi. Menurut Amiruddin, kapasitas sumber daya manusia ialah kemampuan individu dalam menjalankan fungsi dan perannya dalam proses penyusunan kebijakan atau dalam pengelolaan keuangan daerah.¹¹¹

Keterbatasan SDM ini kemudian sangat mempengaruhi pembahasan program-program pembangunan dan pemberdayaan masyarakat yang telah disusun dan direncanakan. Mengingat bahwa dalam sebuah organisasi pemerintahan sumber daya manusia memiliki peran penting dalam mencapai tujuan organisasi. Kualitas sumber daya manusia juga akan memberikan dampak yang signifikan kepada kinerja perangkat Kelurahan dalam menjalankan tugasnya sebagai pelayan masyarakat.

Sumber daya manusia tidak dapat dilepaskan dari pembahasan mengenai pengelolaan alokasi anggaran Kelurahan karena manusia merupakan actor utama dalam hal penyusunan anggaran. Menurut Almardi dalam Harnanto (2004) sumber daya manusia adalah kekuatan daya pikir manusia yang terkandung dalam dirinya

¹¹⁰ Hasil Wawancara Dengan Kepala Kelurahan Tanete A. Umri MY.SS Pada Tanggal 06-07-2021 Pukul 11:01 Wita.

¹¹¹ Dudi Iskandar dkk, *Pengaruh Kapasitas Sumber Daya Manusia, Perencanaan Anggaran, dan Politik Penganggaran, Dengan Transparansi Publik Sebagai Variabel Moderating Terhadap Sinkronisasi Dokumen APBD Dengan Dokumen KUA-PPAS Pada Pemerintahan Kabupaten Aceh Tenggara*. Jurnal Telaah Riset dan Akuntansi Vol. 6 No.1 Januari 2013. H. 97.

yang perlu dikembangkan untuk kemudian dimanfaatkan demi kesejahteraan manusia.¹¹²

Berdasarkan teori *collaborative governance* yang digunakan peneliti, kedudukan sumber daya dalam teori ini terkhusus sumber daya manusia dapat untuk menguatkan kolaborasi dalam kebijakan publik. Emerson memposisikan sumber daya sebagai bagian dari elemen kapasitas. Karena hal tersebut maka dapat pula dilihat sejauhmana sumber daya dapat terdistribusi dengan baik dan efektif.¹¹³

b) Faktor Disiplin Keuangan Negara

Disiplin keuangan negara adalah pengaturan dan pengurusan yang harus dilakukan berdasarkan kecakapan, tanpa cacat, dan dapat diwakilkan.¹¹⁴ Keuangan negara biasa disebut uang publik, yang mana publik berarti otoritas publik (pemerintah) sehingga keuangan negara dari perspektif terbatas adalah keuangan pemerintah, khususnya bagaimana? otoritas publik mencari sumber aset lalu bagaimana melakukan pengeluaran untuk mencapai tujuan pemerintah. Salah satu penanda untuk melihat seberapa besar kontribusi pemerintah di bidang publik akan tercermin dalam bidang moneter. Semakin diperhatikan masuknya otoritas publik di

¹¹² Febrina R. Albeta, *Transparansi Kebijakan Publik Memoderisasi Pengaruh Kapasitas Sumber Daya Manusia, Perencanaan Anggaran, Politik Anggaran dan Partisipasi Anggaran Terhadap Sinkronisasi Dokumen APBD Dengan Dokumen KUA-PPAS Pada Pemerintahan Provinsi Riau (Studi Empiris Pada Pemerintahan Provinsi Riau)*. Jurnal Ekonomi Volume 23, Nomor 3 September 2015. H. 179.

¹¹³ Ni Luh Yulyana Dewi. *Dinamika Collaborative Governance Dalam Studi Kebijakan Publik*. Jurnal Ilmiah Dinamika Sosial Vol 3, No.2, Agustus 2019. Hal. 207.

¹¹⁴ Aan Jaelani, *Keuangan Publik Islam: Refleksi APBN dan Politik Anggaran di Indonesia*. (Cirebon: Nurjati Press. 2004), hal. 58.

area publik, maka porsi dana rencana keuangan juga akan meningkat. Dengan demikian, keuangan negara dalam arti luas merupakan kegiatan pemerintah di ruang publik dan keuangan negara adalah pekerjaan atau perantara otoritas publik dalam aktivitas publik ekonomi daerah.¹¹⁵

Terhambatnya pelaksanaan program pemerintah selama ini karena disebabkan dengan adanya beberapa masalah yang terjadi, salah satunya ialah kedisiplinan dalam mengelola keuangan negara yang akhirnya distribusi anggaran menjadi terbatas. Adanya keterbatasan anggaran yang cair mengakibatkan pemerintah Kelurahan Tanete tidak dapat melaksanakan program pembangunan dan pemberdayaan masyarakat secara optimal. Dana yang telah didapatkan dari APBD nyatanya tidak mampu untuk menopang seluruh kegiatan pembangunan dan pemberdayaan yang akhirnya berdampak pada keterlambatan pembangunan dari sektor daerah. Hal ini pun telah diungkapkan oleh mantan Kepala Lingkungan Biroro bapak Husni ketika diwawancarai oleh peneliti, bahwasannya :

*“Faktor paling fundamental itu keterbatasan anggaran. Jadi persoalan dana ini selalu menjadi halangan untuk kami di Kelurahan karena seperti yang diketahui bahwa Kelurahan Tanete sebagai ibukota Kecamatan dengan luas daerahnya memiliki program pembangunan dan pemberdayaan yang cukup banyak tapi dana yang tidak mendukung. Karena anggaran Kelurahan harus terbagi lagi ke beberapa keperluan yang ada di instansi Kelurahan”.*¹¹⁶

¹¹⁵ Dra. Wiwik Widayati, *Pengelolaan Keuangan Negara*. Modul IPEM4428 2014. Hal. 2.

¹¹⁶ Hasil Wawancara Bersama Mantan Kepala Lingkungan Biroro Bapak Husni Pada Tanggal 08-07-2021 Pukul 13:09 Wita.

Adanya keterbatasan anggaran ini pula menyulitkan LPMK untuk merealisasikan terobosan dan inovasi pembangunan di Kelurahan Tanete terlebih lagi ditambah dengan persoalan pandemic yang mengakibatkan sebagian anggaran Kelurahan dialokasikan untuk penangan covid-19. Seperti yang diungkapkan oleh ketua LPMK Kelurahan Tanete kakanda Adhiyatma. Dari hasil wawancara peneliti beliau mengungkapkan bahwa:

*“LPMK itu dalam melaksanakan tugas sangat sulit, karena pertama persoalan anggaran yang terbatas, apalagi sekarang lagi ada pandemic begini jadi secara otomatis tingkat kesulitan kita bertambah karena anggaran Kelurahan juga ada dialokasikan untuk penanganan covid. Jadi banyak dari program-program kita tertunda padahal sudah direncanakan”.*¹¹⁷

Berdasarkan hasil wawancara peneliti dengan informan diatas. Dapat disimpulkan bahwasannya. Pertama, sistem pengalokasian anggaran mesti dievaluasi untuk kemudian mendukung penuh pembangunan dan pemberdayaan masyarakat di Kelurahan. Karena dengan adanya keterbatasan anggaran akan memberikan dampak buruk pada pelaksanaan program-program pemerintah Kelurahan. Kedua, jika keterbatasan anggaran ini selalu menjadi hambatan utama pemerintah Kelurahan dalam melaksanakan programnya. Maka akan menimbulkan ketidakseimbangan pembangunan yang ada di daerah dan kualitas otonomi daerah.

Seperti yang diungkapkan oleh mantan kepala Kelurahan Tanete bapak Adi Cahyadi ketika diwawancarai peneliti. Beliau menjelaskan tentang kekurangan dari pembangunan dan pemberdayaan masyarakat di Kelurahan Tanete, bahwasannya:

¹¹⁷ Hasil Wawancara Bersama Ketua LPMK Kelurahan Tanete Adhiyatma Pada Tanggal 08-07-2021 Pukul 14:41 Wita.

“Kalau kekurangan masih sangat banyak, baik dari segi pembangunan fisik ataupun pemberdayaan masyarakat. Ini disebabkan oleh keterbatasan anggaran. Berbeda misalnya ketika anggaran diberikan memang betul-betul diperuntukkan untuk pembangunan dan pemberdayaan seperti di Desa. Desa kan sekarang mengalami kemajuan yang sangat pesat. Dari sisi alur anggaran, Desa kan langsung ke rekeningnya sendiri, beda dengan Kelurahan yang harus melewati beberapa prosedur.”¹¹⁸

Hal senada juga diungkapkan oleh ketua LPMK Kelurahan Tanete. Beliau mengungkapkan bahwasannya:

“Kalau selama ini masyarakat selalu berbicara mengenai infrastruktur atau pembangunan fisik. Tapi secara pribadi, menurut saya yang kurang dan sangat di butuhkan yaitu pembangunan sumber daya manusia (SDM). Jadi, pemerintah harus mampu memberikan wadah ke anak-anak muda untuk bereksprosi atau mengembangkan potensi mereka. Karena Kelurahan Tanete ini sebenarnya memiliki anak-anak muda atau generasi yang potensinya sangat luar biasa, dan itu sangat membutuhkan dukungan dari pemerintah Kelurahan sebagai instansi yang bersentuhan langsung dengan mereka. Dan itu sekarang kami lakukan mengenai persoalan itu, akan tetapi karena persoalan pandemic ini jadi kita sekarang terfokus ke penanganan covid dulu.”¹¹⁹

Berdasarkan hasil wawancara peneliti dengan informan diatas, maka dapat disimpulkan bahwa anggaran yang diberikan belum sepenuhnya mampu menjadi pembantu pemerintah untuk merealisasikan program-program yang telah direncanakan. Upaya-upaya pemerintah dalam memenuhi kebutuhan masyarakat akhirnya terhambat oleh persoalan anggaran tersebut.

¹¹⁸ Hasil Wawancara Bersama Mantan Kepala Lurah Tanete Bapak Adi Cahyadi S.Sos, MM. Pada Tanggal 11-07-2021 Pukul 15:45 Wita.

¹¹⁹ Hasil Wawancara Bersama Ketua LPMK Kelurahan Tanete Adhiyatma Pada Tanggal 08-07-2021 Pukul 14:41 Wita.

Pada sistem demokrasi, kedudukan anggaran menjadi suatu hal yang sangat penting dan krusial sebagai rencana dalam menyusun sebuah kebijakan untuk merubah paradigma ataupun penyusunan dan perumusan kebijakan anggaran yang tertuju pada sektor publik. Wildskay dan Caiden mengemukakan 3 hal gagasannya tentang hubungan demokrasi dan anggaran. Pertama, anggaran merupakan perdebatan yang cukup rumit. Oleh karena itu, untuk mempelajari persoalan anggaran sebaiknya seseorang anggaran harus memiliki kapabilitas. Karena anggaran mempunyai sistem dan mekanisme. Kedua, anggaran merupakan urusan proyek pembangunan dan sumber-sumber finansial. Ketiga, anggaran merupakan suatu hal yang eksepsi yang dapat didominasi oleh pemerintah sampai saat ini pemerintah membaurkan anggaran sebagai perdebatan yang khusus, dan biasanya masyarakat tidak diberikan ruang untuk berpartisipasi.¹²⁰

Dalam rangka melaksanakan pemerintahan, pelayanan masyarakat serta pembangunan atau pemberdayaan masyarakat. Maka pada pemerintahan sebuah negara pada dasarnya memiliki tiga fungsi utama, yakni fungsi alokasi, fungsi distribusi, dan fungsi alokasi.¹²¹

Kemudian, untuk melaksanakan seluruh program pemerintahan, maka keberadaan anggaran menjadi salah satu faktor penentu kesuksesan dan keberlangsungan pelaksanaannya, terlebih lagi Anggaran adalah *managerial plan of*

¹²⁰ Pratiwi, R, N. (n.d). Politisasi Anggaran Sektor Publik.

¹²¹ C.S.T. Kansil dan Christine S.T. Kansil. *Pemerintahan Daerah Indonesia, Hukum Administrasi Daerah*. (Jakarta: Sinar Grogramrafika.2001). hal. 363.

action memudahkan terlaksananya tujuan organisasi. Menurut Freeman dan Shoulders anggaran adalah suatu consensus antara legislative dan eksekutif. Penganggaran pada hakikatnya merupakan sebuah sistem penyusunan rencana pendapatan dan belanja untuk satu jangka waktu yang telah ditentukan. Dengan kata lain, penganggaran ialah proses pemaparan antusiasme dari berbagai actor politik yang memiliki kepentingan atau prioritas yang berbeda dari hasil anggaran.¹²²

c) Faktor Prinsip Keuangan Negara

Prinsip Keuangan Negara ialah pembiayaan yang diselesaikan oleh badan publik dapat dilakukan dengan menggunakan pengaturan penilaian dan tugas yang ditanggung oleh daerah, Untuk itu badan publik harus menetapkan rencana pengeluarannya dengan baik sehingga dapat dirasakan oleh semua lapisan masyarakat dengan baik di samping tidak ada divisi dalam menawarkan jenis bantuan.¹²³ Dalam konteks pengelolaan anggaran sektor publik pemerintah daerah untuk mengatasi permasalahan kelemahan sosial yang ada secara lokal, salah satu cara yang diberikan adalah dengan merencanakan konsumsi lokal sebagai penghargaan dan bantuan sosial yang tertuang dalam macam-macam pemanfaatan provinsi. Pengeluaran penghargaan

¹²² Dudi Iskandar dkk, *Pengaruh Kapasitas Sumber Daya Manusia, Perencanaan Anggaran dan Politik Penganggaran, Dengan Transparansi Publik Sebagai Variabel Moderating Terhadap Sinkronisasi Dokumen APBD Dengan Dokumen KUA-PPAS Pada Pemerintah Kabupaten Aceh Tenggara*. Jurnal Telaah dan Riset Akuntansi Vol. 6 No. 1 Januari 2013. H, 98.

¹²³ Aan Jaelani, *Keuangan Publik Islam: Refleksi APBN dan Politik Anggaran di Indonesia*. (Cirebon: Nurjati Press. 2004), hal. 58.

dan bantuan sosial adalah dua kode rekor yang saat ini cukup menonjol untuk diperhatikan.¹²⁴

Kemudian, pengelolaan keuangan juga harus berpegang teguh pada aturan dan prinsip yang telah ditetapkan berdasarkan perspektif keuangan negara, karena hal ini dapat mempengaruhi karakter masyarakat dalam hal ikut serta pada program-program pemerintah untuk meningkatkan pelayanan public.

Menurut Hasanah, karakter ialah standar batin yang terlaksana dalam beraneka macam wujud kualitas individu. Karakter pada diri dilandasi dengan nilai-nilai serta cara berfikir yang berdasar pada nilai tersebut dan terwujud kedalam tindakan atau perilaku seseorang.¹²⁵

Karakter masyarakat nyatanya memiliki kontribusi dalam hal pelaksanaan program pembangunan dan pemberdayaan masyarakat. Akan tetapi, pada penelitian ini karakter masyarakat menjadi hambatan pemerintah Kelurahan Tanete terkhusus di LPMK. Hal ini dijelaskan oleh kakanda Adhiyatma selaku ketua LPMK Kelurahan Tanete. Beliau mengungkapkan bahwa:

“Karakter masyarakat Kelurahan Tanete juga ini sangat berbeda dengan daerah-daerah lain. Kalau di Kelurahan Tanete itu memiliki karakter yang selalu mau ditokohkan, sedangkan orang-orang yang ditokohkan tersebut tidak mampu menjadi tokoh sebagaimana mestinya sebagai tokoh

¹²⁴ Holmes Santuri, *Kedudukan Keuangan Daerah Dalam Pengelolaan Dana Hibah dan Bantuan Sosial Berdasarkan Perspektif Keuangan Negara*. Jurnal Wawasan Yuridika Vol. 1 No. 1 Maret 2017. Hal, 90.

¹²⁵ Sabar Budi Raharjo. *Pendidikan Karakter Sebagai Upaya Menciptakan Akhlak Mulia*. Jurnal Pendidikan dan Kebudayaan, Vol. 16, Nomor 3, Mei 2010. Hal. 232.

*masyarakat. Artinya secara sederhana, rata-rata dari mereka mau semua dibilang pintar, akhirnya terpecah dan masyarakat yang lain juga bingung yang mana mau mereka dengarkan. Dan hal itu juga berdampak kepada kami sebagai LPMK.*¹²⁶

Karakter masyarakat ini kemudian juga memberikan dampak pada minimnya kualitas kesadaran pada sebagian besar masyarakat Kelurahan Tanete untuk ikut berpartisipasi pada program pemerintah Kelurahan Tanete pada tujuan mensejahterahkan masyarakat. Seperti yang diungkapkan kembali oleh ketua LPMK bahwasannya:

*“Persoalan selanjutnya yang di Tanete itu kesadaran masyarakat yang masih sangat rendah, dan ini tentunya membuat kita kesulitan dalam melaksanakan program. Karena sebagai pemerintah kita juga butuh bantuan ataupun dukungan dari masyarakat. Baik dukungan dalam bentuk tenaga ataupun pikiran. Jadi Kelurahan Tanete ini merupakan daerah dengan kategori Semi-kota, jadi didalam mindset masyarakat itu tertanam kemandirian yang tidak tepat, istilahnya “siapa kamu siapa saya”.*¹²⁷

Hal lain diungkapkan oleh bapak Muhammad Ashar selaku Ketua RW 2 Lingkungan Kampong Toa Kelurahan Tanete ketika diwawancarai oleh peneliti, beliau mengungkapkan tentang pemahaman masyarakat mengenai program pemerintah kelurahan Tanete, sebagai berikut:

“Kalau tanggapan masyarakat. Hanya sebagian kecil orang yang mengerti mengenai pembangunan dan pemberdayaan masyarakat. Karena masyarakat

¹²⁶ Hasil Wawancara Bersama Ketua LPMK Kelurahan Tanete Adhiyatma Pada Tanggal 08-07-2021 Pukul 14:41 Wita.

¹²⁷ Hasil Wawancara Bersama Ketua LPMK Kelurahan Tanete Adhiyatma Pada Tanggal 08-07-2021 Pukul 14:41 Wita.

ini juga ada yang terfokus atau isi dengan program-program di Desa, artinya mereka juga ingin mendapatkan bentuk pemberdayaan seperti di Desa.”¹²⁸

Dari hasil wawancara peneliti dengan informan diatas, maka dapat disimpulkan bahwa karakter masyarakat merupakan salah satu faktor pendukung untuk meningkatkan kualitas pembangunan dan pemberdayaan masyarakat. Jika dianalisis dari penjelasan informan, karakter masyarakat ini ternyata dipengaruhi oleh kondisi geografis dan perbedaan sistem alokasi anggaran kelurahan dan anggaran dana desa. Adanya kecemburuan dari masyarakat Kelurahan mengakibatkan menurunnya kesadaran untuk ikut berpartisipasi terhadap program pemerintahan dan lebih mengharapkan kinerja pemerintah kelurahan.



¹²⁸ Hasil Wawancara Bersama Bapak Muhammad Ashar Selaku Ketua Rw 2 Lingkungan Kampong Toa Kelurahan Tanete, Pada Tanggal 14-07-2021 Pukul 11:11 Wita.

BAB V

PENUTUP

A. Kesimpulan

1. Hasil penelitian yang ditemukan mengenai Pengelolaan Alokasi Anggaran Kelurahan (Studi Terhadap Pembangunan dan Pemberdayaan Masyarakat) yaitu. Dalam melakukan pembangunan dan pemberdayaan masyarakat, pemerintah Kelurahan Tanete melaksanakan dengan cara berkolaborasi dengan masyarakat Kelurahan Tanete. Bentuk kolaborasi dalam pembangunan dan pemberdayaan masyarakat setidaknya melibatkan tiga pihak yakni, pemerintah, swasta, dan masyarakat. Pada konteks pembangunan dan pemberdayaan masyarakat Kelurahan Tanete pemerintah berkolaborasi dengan masyarakat Kelurahan Tanete dari tahap perencanaan hingga pada tahap pengawasan.
2. Pelaksanaan pembangunan dan pemberdayaan masyarakat di Kelurahan Tanete dipengaruhi oleh beberapa faktor pendukung dan faktor penghambat. Faktor pendukung yaitu sinergitas perangkat Kelurahan dan partisipasi masyarakat. Sedangkan faktor penghambat yaitu, kualitas/keterbatasan sumber daya manusia, keterbatasan anggaran, dan karakter masyarakat. Dengan demikian, kualitas pembangunan dan pemberdayaan masyarakat di Kelurahan Tanete dinilai belum maksimal

karena masih ditemukannya kekurangan di segala sektor wilayah pemerintahan Kelurahan Tanete.

B. Implikasi

1. Penelitian ini membahas tentang Pengelolaan Alokasi Anggaran Kelurahan (Studi Terhadap Pembangunan dan Pemberdayaan Masyarakat di Kelurahan Tanete Kecamatan Bulukumpa Kabupaten Bulukumba). Dalam penelitian ini menekankan tentang konsep pembangunan dan pemberdayaan masyarakat serta pelaksanaan otonomi daerah. Dalam penelitian ini pula menunjukkan tentang fenomena pembangunan dan pemberdayaan masyarakat yang ada di Kelurahan Tanete, yang dalam hasil penelitian menunjukkan bahwa pembangunan dan pemberdayaan masyarakat di Kelurahan Tanete masih belum dapat dikatakan baik.
2. Adanya keterlambatan pembangunan dan pemberdayaan masyarakat di Kelurahan disebabkan oleh keterbatasan anggaran, keterbatasan atau kualitas sumber daya manusia yang rendah, dan karakter masyarakat. Namun, hal yang paling menarik adalah bahwa instansi/unsur Kelurahan tidak dapat membuat atau melaksanakan program karena Kelurahan tidak memiliki ruang yang luas dalam pelaksanaan program kesejahteraan masyarakat. Artinya, beberapa keinginan Kelurahan tidak dapat terealisasi karena bergantung pada pemerintah daerah. Oleh karena itu, untuk mengatasi hal tersebut, maka perlu diadakan tinjauan ulang terhadap sistem atau regulasi yang mengatur tentang tugas dan fungsi atau

kewenangan Kelurahan untuk memberikan ruang yang lebih luas kepada pemerintah Kelurahan dalam melaksanakan pembangunan dan pemberdayaan masyarakat. Selain itu, agar supaya sistem otonomi dapat secara langsung tersentuh sampai ke unsur pemerintah terbawah guna menghindari kesenjangan atau ketidakseimbangan terhadap pembangunan dan pemberdayaan masyarakat. Agar dapat tercapai suatu kehidupan masyarakat yang adil dan sejahtera.

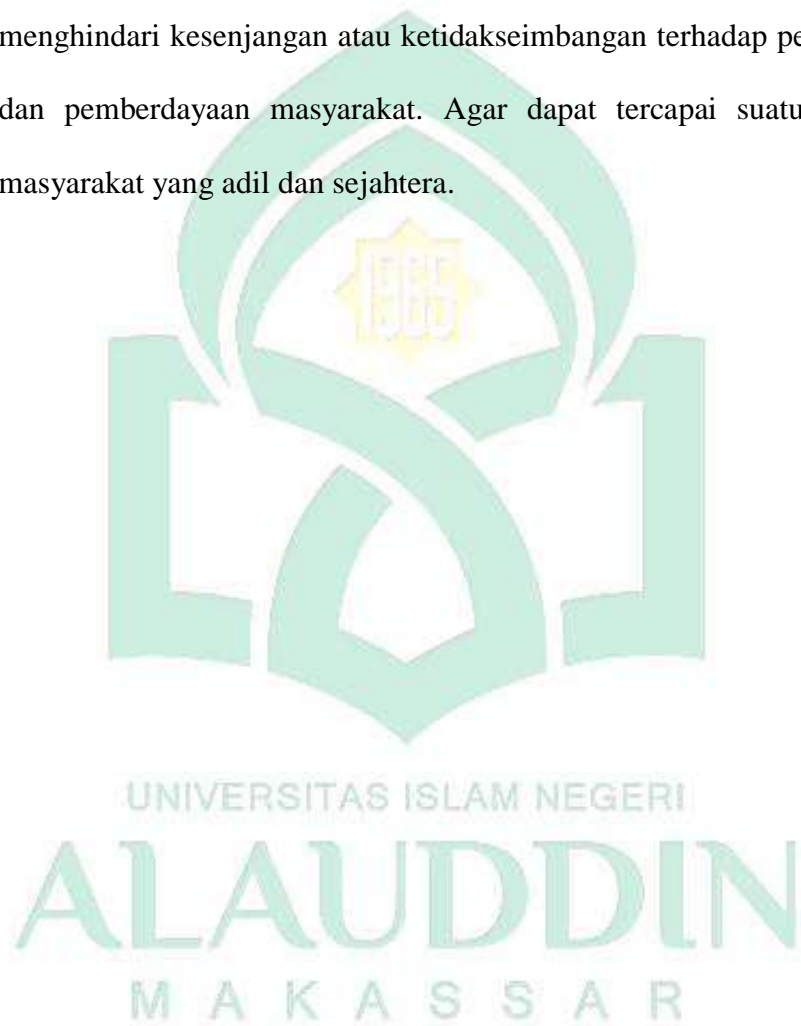

DAFTAR PUSTAKA

- Al-Qur'an dan Terjemahannya
- Budiardjo, Mirriam, 2017, *Dasar-Dasar Ilmu Politik*. Jakarta: PT Gramedia Pustaka Utama.
- C.S.T Kansil, Christine S.T. Kansil. 2001, *Pemerintahan Daerah Di Indonesia (Hukum Administrasi Daerah)*. Jakarta: Sinar Grafika.
- Damsar, 2010, *Pengantar Sosiologi Politik*. Padang: Prenadamedia Group.
- Isjwara, F, 1966, *Pengantar Ilmu Politik*. CV. Binacipta.
- Muslim. Mufti, d, 2013 *Teori-Teori Demokrasi*. Bandung: Pustaka Setia.
- Yusuf, A. Muri, 2014, *Metode Penelitian Kuantitatif, Kualitatif dan Penelitian Gabungan*. Jakarta: Kencana.
- Suryabrata, Sumadi, 1983, *Metodologi Penelitian*. Jakarta: CV. Rajawali.
- Bukit, Benjamin, dkk, 2017, *Pengembangan Sumber Daya Manusia (Teori, Dimensi Pengukuran, dan Implementasi Dalam Organisasi)*. Yogyakarta: Zahr Publishing
- Muluk, Khairul, 2007, *Menggugat Partisipasi Publik Dalam Pemerintahan Daerah (Sebuah Kajian Administrasi Publik Dengan Pendekatan Berpikir Sistem)*. Malang: Bayumedia Publishing.
- Priyono, 2010, *Manajemen Sumber Daya Manusia*, Sidoarjo: Zifatama Publisher.
- Muluk, Khairul, 2013, *Peran Pemerintah Daerah Dalam Pembangunan di Indonesia*. Brawijaya: UB Press
- Mariana, Dede, 2009. *Dinamika Demokrasi dan Perpolitikan Lokal di Indonesia*. Bandung: AIPI
- Ibrahim, Halil Hi. 2020, *Epistimologi Pemerintahan (Paradigma Manajemen, Birokrasi, dan Kebijakan Publik)*. Yogyakarta: Gramasurya
- Kusriyah, Sri. 2019, *Politik Hukum Desentralisasi & Otonomi Daerah Dalam Perspektif Negara Kesatuan Republik Indonesia*. Semarang: Unissula Press.
- Enggarani, Nuria Siswi. 2013. *Analisis Otonomi Daerah Dalam Menguatkan Negara Kesatuan Republik Indonesia (Studi Terhadap Undang-Undang Nomor 32*

Tahun 2004 Juncto Undang-Undang No 12 Tahun 2008 Tentang Pemerintahan Daerah). Jurnal Ilmiah Fakultas Hukum UMS.

Hamid, Abdul. 2011. *Otonomi Daerah Dan Kualitas Pelayanan Publik*. Jurnal Academia Universitas Tadulako.

Good Governance Di Bidang Pembinaan Dan Pengawasan Indikasi Geografis. Jurnal Hukum Dan Pembangunan Universitas Surya Kencana, Cianjur.

Handoyo, Eko. 2017. *Undang-Undang Otonomi Daerah Dan Pembangunan Ekonomi Daerah*. Jurnal Riset Akuntansi Keuangan Universitas Negeri Semarang.

Irwan, A. Lukman. 2008. *Pelaksanaan Otonomi Daerah Dalam Mendukung Pelaksanaan Good Governance*. Jurnal Ilmiah Ilmu Pemerintahan Universitas Hasanuddin.

Nadir, Sakinah. 2013. *Otonomi Daerah Dan Desentralisasi Desa: Menuju Pemberdayaan Masyarakat Desa*. Jurnal Ilmu Sosial Dan Ilmu Politik Volume 1 Nomor 1 Universitas Hasanuddin.

Namlis, Achmad. 2018. *Dinamika Implementasi Penyelenggaraan Pemerintahan Daerah*. Jurnal Ilmu Pemerintahan Volume IV Universitas Islam Riau.

Zubaidy, Arif, 2018, *Perencanaan Anggaran Dan Belanja Kelurahan Berbasis Karakteristik Wilayah*. Jurnal Pangripta Vol. 1 No. 1.

Mukti. 2018. *Politik Hukum Pembentukan Peraturan Daerah Tentang Anggaran Pendapatan Dan Belanja Daerah*. Jurnal Vol. 20 No. 3.

Pemberdayaan Masyarakat. Jurnal Ilmiah CIVIS Vol.1 No.2.

Noviati, Cora. Elly. 2013. *Demokrasi Dan Sistem Pemerintahan*. Jurnal Konstitusi.

Nugroho, Heru. 2012. *Demokrasi Dan Demokratisasi: Sebuah Kerangka Konseptual Untuk Memahami Dinamika Sosial-Politik Di Indonesia*. Jurnal Pemikiran Sosiologi.

Lubis, Arsi, 2009, *Upaya Meningkatkan Partisipasi Masyarakat Dalam Pembangunan*, Jurnal Tabularasa PPS Unimed Vol. 6. No. 2.

Nur Laily, Elida Imro'atin, 2015, *Partisipasi Masyarakat Dalam Perencanaan Pembangunan Partisipatif*, Jurnal ISSN Volume 3, Nomor 3. September 2013.

Albeta, Febriana, R. *Transparansi Kebijakan Publik Memoderasasi Pengaruh Kapasitas Sumber Daya Manusia, Perencanaan Anggaran, Politik Anggaran*

dan Partisipasi Anggaran Terhadap Sinkronisasi Dokumen APBD Dengan Dokumen KUA-PPAS Pada Pemerintah Provinsi Riau (Studi Empiris Pada Pemerintahan Provinsi Riau). Jurnal Ekonomi Volume 23, Nomor 3 September 2015.

Atmasamita, Romli, *Tiga Paradigma Hukum Dalam Pembangunan Nasional. Jurnal Hukum PRIORIS, Vol. 3 No. 1, Tahun 2012.*

Iskandar, Rudi, dkk. *Pengaruh Kapasitas Sumber Daya Manusia, Perencanaan Anggaran dan Politik Penganggaran, Dengan Transparansi Publik Sebagai Variabel Moderating Terhadap Sinkronisasi Dokumen APBD Dengan Dokumen KUA-PPAS Pada Pemerintah Kabupaten Aceh Tenggara. Jurnal Telaah & Riset Akuntansi Vol. 6 No. 1 Januari 2013.*

Sutrisna, I, Wayan, *Partisipasi Masyarakat Dalam Kebijakan Anggaran Daerah, Jurnal Cakrawarti, Vol. 01, No. 02, Agst 2018.*

Assa, Christdyar M.D. 2020. *Efektifitas Penggunaan Dana Kelurahan Dalam Pembangunan Sarana Dan Prasarana di Kelurahan Sendangan Kecamatan Kawangkan Kabupaten Minahasa. Jurnal Jurusan Ilmu Pemerintahan Volume 2 No. 5 Tahun 2020 Fakultas Ilmu Sosial dan Ilmu Politik Universitas Sam Ratulangi.*

Faradisha, Siti Aida, 2017, *Pengelolaan Alokasi Anggaran (AAK) Untuk Pemberdayaan Masyarakat di Kelurahan Samangaya Kecamatan Citangkil Kota Cilegon Tahun 2015, Skripsi, Fakultas Ilmu Sosial Dan Ilmu Politik. Universitas Sultan Agen Tirtayasa, Serang.*

Purwanti, Dwi, 2017, *Implementasi Kedudukan Dan Fungsi Lembaga Pemberdayaan Masyarakat di Kelurahan Wates Kabupaten Kulon Progo, Skripsi, Fakultas Ilmu Sosial, Universitas Negeri Semarang.*

Syarifuddin, 2016, *Transaparansi Anggaran Dana APBD di Kelurahan Samata Kecamatan Somba Opu Kabupaten Gowa Tahun 2014 (Studi Pembinaan Remaja), Skripsi, Fakultas Ushuluddin Filsafat Dan Politik, Universitas Islam Negeri Alauddin Makassar, Makassar.*

Wahyuni, 2017, *Pembangunan Dan Kesejahteraan Masyarakat (Analisis Terhadap Alokasi Dana Desa di Desa Sumarrang Kecamtan Campalagian Kabupaten Polewali Mandar Tahun 2016-2017, Skripsi, Fakultas Ushuluddin Filsafat dan Politik, Universitas Islam Negeri Alauddin Makassar, Makassar.*

Zulkarnain, Muh, 2017, *Peran Pemerintah Kelurahan Dalam Pemberdayaan Masyarakat di Kelurahan Tamaona Kabupaten Gowa, Skripsi, Fakultas Ilmu Sosial dan Ilmu Politik, Universitas Hasanuddin. Makassar.*

LAMPIRAN



Wawancara Bersama Kepala Kelurahan Tanete



Wawancara Bersama Mantan Kepala Lingkungan Biroro Kelurahan Tanete



UNIVERSITAS ISLAM NEGERI
ALAUDDIN
M A K A S S A R



**Wawancara Bersama Ketua BKM (Badan Keswadayaan Masyarakat)
Sekaligus Kepala Lingkungan Kampong Toa Kelurahan Tanete**



Wawancara Bersama Mantan Kepala Kelurahan Tanete Periode 2019-2021



Wawancara Bersama Ketua RT 02 Lingkungan Kampong Toa Kelurahan

Tanete



Wawancara Bersama Bapak Ilyas Hj. Saeni Selaku Masyarakat Kelurahan

Tanete



Wawancara Bersama Salah Satu Tokoh Pemuda Kelurahan Tanete



Wawancara Bersama Ketua LMPK Kelurahan Tanete



Wawancara Bersama Ibu Asriani Selaku Masyarakat Kelurahan Tanete





UNIVERSITAS ISLAM NEGERI
ALAUDDIN
M A K A S S A R