

MISTISISME MASYARAKAT MAKASSAR
(Studi terhadap Pandangan Masyarakat Bontobuddung tentang
Wujud-wujud Supranatural)



TESIS

Diajukan untuk Memenuhi Salah Satu Syarat Memperoleh Gelar
Magister dalam Bidang Pemikiran Islam Program
Pascasarjana UIN Alauddin Makassar

Oleh

NUR ANNISA
NIM: 80102214001

Promotor: Prof. Dr. H. Muh. Natsir Siola, M.A

Kopromotor: Dr. H. Nurman Said, M.A

Penguji: Dr. Muh. Sabri AR, M.A

Penguji: Dr. Indo Santalia, M.Ag

**PASCASARJANA UNIVERSITAS ISLAM NEGERI
ALAUDDIN MAKASSAR**

2016

PERNYATAAN KEASLIAN TESIS

Mahasiswa yang bertanda tangan di bawah ini:

Nama : Nur Annisa
NIM : 80102214001
Tempat/Tgl. Lahir : Ujung Pandang, 13 April 1988
Jur/ Prodi/Konsentrasi : Dirasah Islamiyah/Pemikiran Islam
Alamat : Jl. Mannuruki 2 Lr. 5B Kel. Mangasa Kec.
Tamalate
Judul : **MISTISISME MASYARAKAT MAKASSAR
(Studi Terhadap Pandangan Masyarakat Bontobuddung Tentang Wujud-wujud
Supranatural)**

Menyatakan dengan sesungguhnya dan penuh kesadaran bahwa tesis ini benar adalah hasil karya sendiri. Jika dikemudian hari terbukti bahwa ia merupakan duplikat, tiruan, plagiat, atau dibuat oleh orang lain, sebagian atau seluruhnya, maka tesis dan gelar yang diperoleh karenanya batal demi hukum.

Makassar, 11 Maret 2016

Penyusun,

Nur Annisa
80102214001

PENGESAHANTESIS

Tesis dengan judul, “*MISTISISME MASYARAKAT MAKASSAR (Studi terhadap Pandangan Masyarakat Bontobuddung tentang Wujud-wujud Supranatural)*” yang disusun oleh Saudara/i **Nur Annisa**, NIM: 80102214001, telah diujikan dan dipertahankan dalam Sidang Ujian Munaqasyah yang diselenggarakan pada hari Selasa, 29Maret 2016 M. bertepatan dengan tanggal 20 Jumadil Akhir 1437 H, dinyatakan telah dapat diterima sebagai salah satu syarat untuk memperoleh gelar Magister dalam bidang **Pemikiran** Islam pada Pascasarjana UIN Alauddin Makassar.

PROMOTOR:

1. Prof. Dr. H. Muh. Natsir Siola, M.A (.....)

KOPROMOTOR:

2. Dr. H. Nurman Said, M.A (.....)

PENGUJI:

1. Dr. Muh. Sabri AR, M.A (.....)

2. Dr. Indo Santalia, M.Ag (.....)

3. Prof. Dr. H. Muh. Natsir Siola, M.A (.....)

4. Dr. H. Nurman Said, M.A (.....)

Makassar, 21 April 2016

Diketahui oleh:
Direktur Pascasarjana
UIN Alauddin Makassar,

Prof. Dr. H. Ali Parman, M.A
NIP.19570414 198603 1 003

KATA PENGANTAR

بِسْمِ اللَّهِ الرَّحْمَنِ الرَّحِيمِ

الْحَمْدُ لِلَّهِ رَبِّ الْعَالَمِينَ وَالصَّلَاةُ وَالسَّلَامُ عَلَى أَشْرَفِ الْأَنْبِيَاءِ وَالْمُرْسَلِينَ سَيِّدِنَا مُحَمَّدٍ وَعَلَى
آلِهِ وَأَصْحَابِهِ أَجْمَعِينَ أَمَّا بَعْدُ

Puji syukur kehadirat Allah swt.karena dengan hikmah dan hidayah-Nya penulis dapat menyelesaikan tesis yang sederhana ini. Salam dan *shalawat* juga tak lupa penulis curahkan kepada *Nabiyullah* Muhammad saw. yang tidak hanya berfungsi sebagai suri teladan tapi juga sebagai rahmat bagi seluruh alam.

Penulis menyadari sepenuhnya bahwa dalam penyusunan tesis ini banyak mendapatkan bantuan moril maupun materil dari berbagai pihak. Oleh karena itu penulis mengucapkan banyak terima kasih dan penghargaan yang setinggi-tingginya kepada:

1. Prof. Dr. H. Musafir Pababari, M. Si. selaku Rektor Universitas Islam Negeri (UIN) Alauddin Makassar yang telah mengizinkan dan menerima penulis sebagai mahasiswa pada pascasarjana (S2) UIN Alauddin Makassar.
2. Prof. Dr. H. Ali Parman, M.A, selaku Direktur Pascasarjana Universitas Islam Negeri Alauddin Makassar dan seluruh jajaran pimpinan dan staf Pascasarjana UIN Alauddin Makassar, yang telah banyak membantu dan memberikan kemudahan serta mendorong dan memberikan kebijakan kepada penulis sejak kuliah sampai pada penulisan tesis ini..
3. Dr. H. Nurman Said, MA, selaku Ketua Program Studi Pemikiran Islam Pascasarjana Universitas Islam Negeri Alauddin Makassar, yang telah

banyak membantu dan memberikan kemudahan serta mendorong dan memberikan kebijakan kepada penulis sejak kuliah sampai pada penulisan tesis ini.

4. Prof. Dr. H. Natsir Siola, M.A, selaku Promotor dan Dr. H. Nurman Said, M.A, selaku Kopromotor yang telah banyak membantu dan memberikan bimbingan dalam penulisan dan penyempurnaan tesis ini.
5. Para Dosen dan staf pada Pascasarjana UIN Alauddin Makassar yang telah banyak memberikan ilmu serta memberikan pelayanan kepada penulis dari awal perkuliahan sampai pada tahap penyelesaian ini.
6. Kepala Perpustakaan UIN Alauddin Makassar dan segenap karyawan, Kepala Perpustakaan Pascasarjana UIN Alauddin Makassar, staf Perpustakaan Fakultas Ushuluddin dan Filsafat, Ambo Asse serta Kepala Perpustakaan Wilayah Makassar, yang telah meminjamkan buku dan bahan-bahan referensi dalam penulisan tesis ini.
7. Bupati Gowa, Camat, Kepala Desa Bontobuddung sertamasyarakat Bontobuddung yang telah menerima penulis untuk mengadakan penelitian dan memberikan keterangan yang berhubungan dengan materi tesis ini.
8. Kepada orang tua, ibunda Habubah Dg. Calla (almarhumah) dan ayahanda Solihin Herman Dg. Se're yang telah membesarkan dan mendidik penulis dengan penuh kesabaran dan kasih sayang. Karya tulis ini dipersembahkan kepada keduanya sebagai wujud bakti seorang anak.
9. Keluarga dan teman sejawat yang telah memberikan dukungan kepada penulis, sehingga tesis ini bisa terselesaikan dengan baik.

10. Rekan-rekan mahasiswa se-almamater dan pihak lain yang telah membantu penulis dalam menyelesaikan tesis ini.

Kepada semua pihak yang telah memberikan bantuan dan partisipasi, penulis ucapkan banyak terima kasih. Semoga mendapat limpahan rahmat dan amal yang berlipat ganda di sisi Allah swt.

Semoga tesis ini dapat bermanfaat bagi masyarakat, bangsa dan Negara.

Makassar, 11 Maret 2016

Penulis

Nur Annisa
0102214001



UNIVERSITAS ISLAM NEGERI
ALAUDDIN
M A K A S S A R

DAFTAR ISI

	Halaman
HALAMAN JUDUL	i
PERNYATAAN KEASLIAN TESIS	ii
PERSETUJUAN PROMOTOR.....	iii
KATA PENGANTAR.....	iv
DAFTAR ISI.....	v
DAFTAR TABEL	ix
DAFTAR TRANSLITERASI.....	x
ABSTRAK	xvii
BAB I PENDAHULUAN	1
A. Latar Belakang	1
B. Rumusan Masalah	8
C. Fokus Penelitian.....	9
D. Deskripsi Fokus Penelitian.....	9
E. Kajian Penelitian Terdahulu	11
F. Metodologi Penelitian.....	14
G. Tujuan dan Kegunaan Penelitian	17
H. Garis Besar Isi Tesis.....	19
BAB II TINJAUAN PUSTAKA.....	21
A. Kepercayaan Masyarakat Primitif	21
1. Animisme	26
2. Dinamisme.....	33
B. Asal-usul Munculnya Kepercayaan terhadap Makhluk Halus....	36
C. Kepercayaan terhadap Makhluk Halus	44
D. Pandangan Islam terhadap Makhluk Halus (Jin)	50
1. Jin dalam Ragam Perspektif.....	53
2. Wawasan al-Qur'an tentang Jin.....	57
BAB III SELAYANG PANDANG LOKASI PENELITIAN.....	63
A. Sejarah Desa Bontobuddung.....	63
B. Letak Geografis Desa Bontobuddung.....	64
C. Kondisi Perekonomian Desa Bontobuddung.....	68
D. Kondisi Kependudukan Desa Bontobuddung.....	70
E. Kondisi Pendidikan Desa Bontobuddung	71

F. Kondisi Keagamaan Desa Bontobuddung.....	72
1. Ketika Islam Menyapa To Gawayya	72
2. Karakteristik Keberagaman Masyarakat Bontobuddung ...	74
BAB IV HASIL PENELITIAN DAN PEMBAHASAN	78
A. Menelusuri Jejak Kepercayaan di Kaki Gunung Lompobattang	78
B. Bentuk Kepercayaan Masyarakat Bontobuddung terhadap Wujud-wujud Supranatural	82
1. Jing Sallang	82
2. Sania'	94
3. Parakang	98
C. Faktor-faktor yang Mendasari Pembentukan Kepercayaan Masyarakat Bontobuddung terhadap Wujud-wujud Supranatural	109
1. Menjadikan Alam Sebagai Subjek	109
2. Kondisi Geografis	112
3. Faktor Agama	118
4. Kurangnya Pendidikan	124
5. Keteguhan Memegang Kepercayaan Nenek Moyang	127
6. Cara Merefleksikan Pengalaman Empirik	129
D. Implikasi Kepercayaan Masyarakat Bontobuddung terhadap Kehidupan Sosial Budaya	131
BAB V PENUTUP.....	137
A. Kesimpulan.....	137
B. Saran.....	138
DAFTAR PUSTAKA.....	140
DAFTAR ISTILAH BAHASA MAKASSAR	
LAMPIRAN-LAMPIRAN	
DAFTAR RIWAYAT HIDUP	

DAFTAR TABEL

	Halaman
Tabel 1 : Pekerjaan Pokok Masyarakat Desa Bontobuddung Menurut Jumlah Rumah Tangga Tahun 2010	69
Tabel 2 : DataPenduduk Desa Bontobuddung Kecamatan Tompobulu Berdasarkan Sensus Penduduk Tahun 2010.....	70
Tabel 3 : Jumlah Penduduk Tamat Sekolah Berdasarkan Jenjang Pendidikan Desa Bontobuddung Tahun 2010.....	72



DAFTAR TRANSLITERASI

A. *Transliterasi Arab-Latin*

Daftar huruf bahasa Arab dan transliterasinya ke dalam huruf Latin dapat dilihat pada tabel berikut:

1. Konsonan

Huruf	Nama	Huruf Latin	Nama
ا	Alif	tidak dilambangkan	tidak dilambangkan
ب	Ba	B	Be
ت	Ta	T	Te
ث	ṣa	ṣ	es (dengan titik di atas)
ج	Jim	J	Je
ح	ḥa	ḥ	ha (dengan titik di bawah)
خ	kha	Kh	ka dan ha
د	dal	D	De
ذ	ḏal	ḏ	zet (dengan titik di atas)
ر	Ra	R	Er
ز	zai	Z	Zet
س	sin	S	Es
ش	syin	Sy	es dan ye
ص	ṣad	ṣ	es (dengan titik di bawah)
ض	ḏad	ḏ	de (dengan titik di bawah)
ط	ṭa	ṭ	te (dengan titik di bawah)
ظ	ẓa	ẓ	zet (dengan titik di bawah)
ع	‘ain	‘	apostrof terbalik
غ	gain	G	Ge
ف	fa	F	Ef
ق	qaf	Q	Qi
ك	kaf	K	Ka
ل	lam	L	El
م	mim	M	Em
ن	nun	N	En
و	wau	W	We
هـ	ha	H	Ha
ء	hamzah	’	apostrof
ي	ya	Y	Ye

Hamzah (ء) yang terletak di awal kata mengikuti vokalnya tanpa diberi tanda apapun. Jika ia terletak di tengah atau di akhir, maka ditulis dengan tanda (’).

2. Vokal

Vokal bahasa Arab, seperti vokal bahasa Indonesia, terdiri atas vokal tunggal atau monoftong dan vokal rangkap atau diftong.

Vokal tunggal bahasa Arab yang lambangnya berupa tanda atau harakat, transliterasinya sebagai berikut:

Tanda	Nama	Huruf Latin	Nama
اَ	<i>fathah</i>	a	a
اِ	<i>kasrah</i>	i	i
اُ	<i>ḍammah</i>	u	u

Vokal rangkap bahasa Arab yang lambangnya berupa gabungan antara harakat dan huruf, transliterasinya berupa gabungan huruf, yaitu:

Tanda	Nama	Huruf Latin	Nama
اَيّ	<i>fathahdan yā'</i>	ai	a dan i
اَوّ	<i>fathah dan wau</i>	au	a dan u

Contoh:

كَيْفَ : *kaifa*

هَوَّلَ : *hauḷa*

1. Maddah

Maddah atau vokal panjang yang lambangnya berupa harakat dan huruf, transliterasinya berupa huruf dan tanda, yaitu:

Harakat dan Huruf	Nama	Huruf dan Tanda	Nama
... اَ ...	<i>fathahdan alif atau yā'</i>	ā	a dan garis di atas
... اِ ...	<i>kasrahdan yā'</i>	ī	i dan garis di atas
... اُ ...	<i>ḍammahdan wau</i>	ū	u dan garis di atas

Contoh:

مَاتَ	: <i>māta</i>
رَمَى	: <i>ramā</i>
قِيلَ	: <i>qīla</i>
يَمُوتُ	: <i>yamūtu</i>

2. *Tā' marbūṭah*

Transliterasi untuk *tā' marbūṭah* ada dua, yaitu, *tā' marbūṭah* yang hidup atau mendapat harakat *fathah*, *kasrah* dan *ḍammah* transliterasinya adalah [t]. Sedangkan *tā' marbūṭah* yang mati atau mendapat harakat sukun, transliterasinya adalah [h].

Kalau pada kata yang berakhir dengan *tā' marbūṭah* diikuti oleh kata yang menggunakan kata sandang *al-* serta bacaan kedua kata itu terpisah, maka *tā' marbūṭah* itu ditransliterasikan dengan ha [h].

Contoh:

رَوْضَةُ الْأَطْفَالِ	: <i>rauḍah al-aṭfāl</i>
الْمَدِينَةُ الْفَاضِلَةُ	: <i>al-madīnah al-fāḍilah</i>
الْحِكْمَةُ	: <i>al-ḥikmah</i>

3. *Syaddah (Tasydīd)*

Syaddah atau *tasydīd* yang dalam sistem tulisan Arab dilambangkan dengan sebuah tanda *tasydīd* (ّ), dalam transliterasi ini dilambangkan dengan perulangan huruf (konsonan ganda) yang diberi tanda *syaddah*.

Contoh:

رَبَّنَا	: <i>rabbānā</i>
نَجَّيْنَا	: <i>najjainā</i>
الْحَقُّ	: <i>al-ḥaqq</i>
نُعْمُ	: <i>nu“ima</i>

عُدُو : ‘*aduwwun*

Jika huruf ي ber-*tasydid* di akhir sebuah kata dan didahului oleh huruf *kasrah* (يـ), maka ia ditransliterasi seperti huruf *maddah* menjadi ī.

Contoh:

عَلِيٌّ : ‘Alī (bukan ‘Aliyy atau ‘Aly)

عَرَبِيٌّ : ‘Arabī (bukan ‘Arabiyy atau ‘Araby)

4. Kata Sandang

Kata sandang dalam sistem tulisan Arab dilambangkan dengan huruf ال (*alif lam ma‘arifah*). Dalam pedoman transliterasi ini, kata sandang ditransliterasi seperti biasa, al-, baik ketika ia diikuti oleh huruf *syamsiyah* maupun huruf *qamariyah*. Kata sandang tidak mengikuti bunyi huruf langsung yang mengikutinya. Kata sandang ditulis terpisah dari kata yang mengikutinya dan dihubungkan dengan garis mendatar (-).

Contoh:

الشَّمْسُ : *al-syamsu* (bukan *asy-syamsu*)

الزَّلْزَلَةُ : *al-zalzalah* (bukan *az-zalzalah*)

الفَلْسَفَةُ : *al-falsafah*

الْبِلَادُ : *al-bilādu*

5. Hamzah

Aturan transliterasi huruf hamzah menjadi apostrof (‘) hanya berlaku bagi hamzah yang terletak di tengah dan akhir kata. Namun, bila hamzah terletak di awal kata, ia tidak dilambangkan, karena dalam tulisan Arab ia berupa alif.

Contoh:

تَأْمُرُونَ : *ta‘murūna*

النَّوْعُ : *al-nau‘*

شَيْءٌ : *syai’un*

أَمْرٌ : *umirtu*

6. Penulisan Kata Arab yang Lazim Digunakan dalam Bahasa Indonesia

Kata istilah atau kalimat Arab yang ditransliterasi adalah kataistilah atau kalimat yang belum dibakukan dalam bahasa Indonesia. Kata istilah atau kalimat yang sudah lazim dan menjadi bagian dari perbendaharaan bahasa Indonesia, atau sering ditulis dalam tulisan bahasa Indonesia, atau lazim digunakan dalam dunia akademik tertentu, tidak lagi ditulis menurut cara transliterasi di atas. Misalnya, kata al-Qur’an (dari *al-Qur’ān*), alhamdulillah, dan munaqasyah. Namun, bila kata-kata tersebut menjadi bagian dari satu rangkaian teks Arab, maka harus ditransliterasi secara utuh. Contoh:

Fī Zilāl al-Qur’ān

Al-Sunnah qabl al-tadwīn

7. Lafz al-Jalālah (الله)

Kata “Allah” yang didahului partikel seperti huruf *jarr* dan huruf lainnya atau berkedudukan sebagai *muḍāf ilaih* (frasa nominal), ditransliterasi tanpa huruf hamzah.

Contoh:

بِالله *billāh* دِينُ اللهِ *dīnullāh*

Adapun *tā’ marbūṭah* di akhir kata yang disandarkan kepada *lafz al-jalālah*, ditransliterasi dengan huruf [t]. Contoh:

هُم فِي رَحْمَةِ اللهِ *hum fī raḥmatillāh*

8. Huruf Kapital

Walau sistem tulisan Arab tidak mengenal huruf kapital (*All Caps*), dalam transliterasinya huruf-huruf tersebut dikenai ketentuan tentang penggunaan huruf kapital berdasarkan pedoman Ejaan Bahasa Indonesia yang berlaku (EYD). Huruf kapital, misalnya, digunakan untuk menuliskan huruf awal nama diri (orang, tempat, bulan) dan huruf pertama pada permulaan kalimat. Bila nama diri didahului oleh kata sandang (al-), maka yang ditulis dengan huruf kapital tetap

huruf awal nama diri tersebut, bukan huruf awal kata sandangnya. Jika terletak pada awal kalimat, maka huruf A dari kata sandang tersebut menggunakan huruf kapital (Al-). Ketentuan yang sama juga berlaku untuk huruf awal dari judul referensi yang didahului oleh kata sandang al-, baik ketika ia ditulis dalam teks maupun dalam catatan rujukan (CK, DP, CDK, dan DR). Contoh:

Wa mā Muḥammadun illā rasūl

Inna awwala baitin wuḍi‘a linnāsi lallaḏī bi Bakkata mubārakan

Syahru Ramaḏān al-laḏī unzila fīh al-Qur‘ān

Naṣīr al-Dīn al-Ṭūsī

Abū Naṣr al-Farābī

Al-Gazzālī

Al-Munqiz min al-Ḍalāl

Jika nama resmi seseorang menggunakan kata Ibnu (anak dari) dan Abū (bapak dari) sebagai nama kedua terakhirnya, maka kedua nama terakhir itu harus Disebutkan sebagai nama akhir dalam daftar pustaka atau daftar referensi. Contoh

Abū al-Wafīd Muḥammad ibn Rusyd, ditulis menjadi: Ibnu Rusyd, Abū al-Wafīd Muḥammad (bukan: Rusyd, Abū al-Wafīd Muḥammad Ibnu)

Naṣr Ḥāmid Abū Zaīd, ditulis menjadi: Abū Zaīd, Naṣr Ḥāmid (bukan: Zaīd, Naṣr Ḥāmid Abū)

B. Daftar Singkatan

Beberapa singkatan yang dibakukan adalah:

swt. = *subḥānahu wa ta‘ālā*

saw. = *ṣallallāhu ‘alaihi wa sallam*

a.s. = *‘alaihi al-salām*

r.a. = *raḏiyallāhu ‘anhu*

H = Hijrah

- M = Masehi
- SM = Sebelum Masehi
- l. = Lahir tahun (untuk orang yang masih hidup saja)
- w. = Wafat tahun
- QS .../...: 4 = QS al-Baqarah/2: 4 atau QS Āli ‘Imrān/3: 4
- HR = Hadis Riwayat

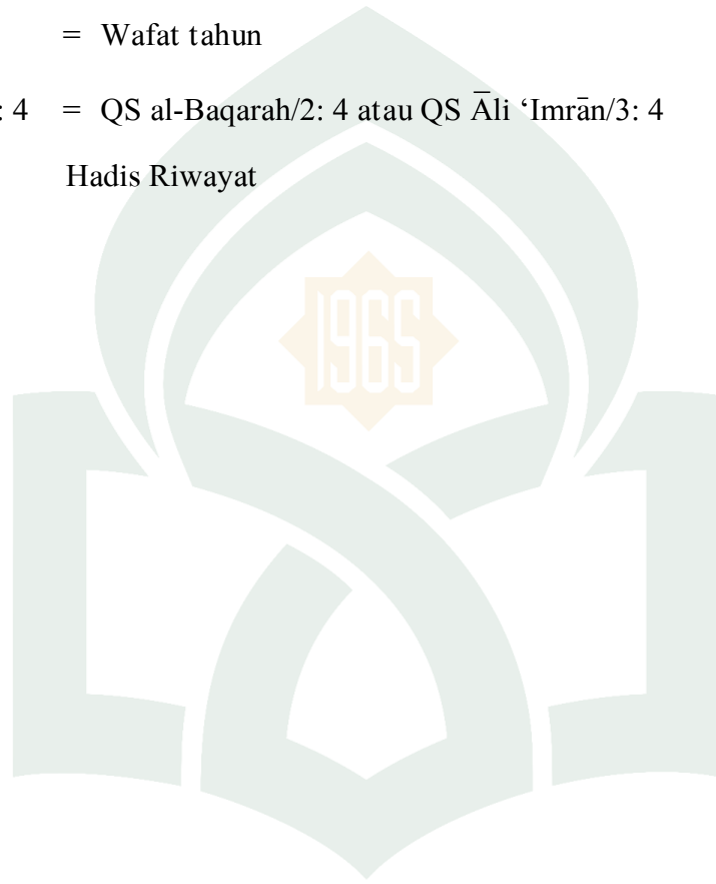

UNIVERSITAS ISLAM NEGERI
ALAUDDIN
M A K A S S A R

ABSTRAK

Nama Penyusun : **Nur Annisa**
Nim : **80102214001**
Judul Tesis : **MISTISISME MASYARAKAT MAKASSAR (Studi terhadap Pandangan Masyarakat Bontobuddung tentang Wujud-wujud Supranatural)**

Penelitian ini bertujuan untuk mengetahui pandangan masyarakat Bontobuddung tentang wujud-wujud supranatural, bagaimana bentuk wujud-wujud supranatural, faktor yang melatarbelakangi serta implikasi yang ditimbulkan dari kepercayaan terhadap wujud-wujud supranatural di Desa Bontobuddung Kecamatan Tompobulu Kabupaten Gowa.

Jenis penelitian yang digunakan adalah metode penelitian kualitatif dengan jenis penelitian deskriptif dengan tujuan menggambarkan pandangan masyarakat tentang hal-hal yang bersifat mistik dan gaib. Tehnik pengumpulan data yang digunakan adalah metode wawancara (*interview*) dan observasi.

Sebagai hasil yang dapat disimpulkan penulis dalam tesis ini adalah kepercayaan terhadap wujud-wujud supranatural di Desa Bontobuddung merupakan kepercayaan lokal yang diwariskan oleh nenek moyang masyarakat Bontobuddung secara turun-temurun dari generasi ke generasi. Kepercayaan tersebut diyakini ada sejak ribuan tahun yang lalu. Sebagian masyarakat Bontobuddungpun mempercayai adanya bentuk dari wujud-wujud supranatural seperti *Jing Sallang* (yang diyakini dapat memberikan *barakka* (berkah) dan bencana), *Sania* serta *Parakang*. Wujud-wujud tersebut juga diyakini dapat menimbulkan bencana seperti penyakit bahkan kematian. Kepercayaan masyarakat Bontobuddung terhadap wujud-wujud supranatural dilatarbelakangi oleh beberapa faktor dan sedikit banyaknya telah mengalami akulturasi dengan budaya Islam.

Implikasi kepercayaan wujud-wujud supranatural masyarakat Bontobuddung terhadap kehidupan sosial budaya, yaitu; melestarikan warisan nenek moyang, menjaga lingkungan, memberikan nuansa sosial dan perekat hubungan keluarga dan masyarakat terutama dalam ritual *angganre-anre*, mengakibatkan rasa takut yang berlebihan, khususnya terhadap mereka yang dicurigai sebagai *Parakang* sehingga berdampak pada hubungan antar individu serta terbengkalainya beberapa pekerjaan terutama yang letaknya jauh di luar tempat tinggal mereka lantaran takut berpapasan dengan *Parakang*.

BAB I

PENDAHULUAN

A. Latar Belakang

Tidak ada benda mati di alam semesta ini. Apa yang sering disebut sebagai benda mati oleh manusia sepertinya adalah “makhluk hidup”. Hanya saja karena derajat kehidupannya yang sedemikian “rendah” yang menyebabkan sebagian manusia mengira bahwa ia tidaklah hidup. Padahal, seluruh alam semesta yang membentang luas ini sebenarnya telah diliputi oleh roh kehidupan yang menggiringnya menuju suatu tujuan tertentu.¹

Manusia hidup di pentas bumi yang diselubungi oleh misteri. Ada banyak hal dalam kehidupan ini yang tidak dapat dideteksi oleh nalar karena bersifat supranatural. Banyak hal sesungguhnya dalam kenyataan keseharian yang tidak dapat dipahami dan dicerna oleh akal manusia, namun hal tersebut tidak dapat dinafikan keberadaannya. Ketidakmampuan akal manusia mencerna dan menganalisa hal yang bersifat supranatural, tidak seharusnya bisa langsung melahirkan klaim bahwa hal yang tidak terlihat sesungguhnya tidak ada.² Sebab rasionalisasi pada bidang yang bukan wilayah empiris merupakan tindakan yang tidak rasional, atau

¹Agus Mustofa, *Ketika Atheis Bertanya Tentang Ruh* (Surabaya: PADMA Press, [t.th.]), h. 62.

²Daniel Juned, *Ilmu Hadis; Paradigma Baru dan Rekonstruksi Ilmu Hadis* ([t.t.] Erlangga, 2010), h. 38.

dengan bahasa lain, salah dalam penggunaan pisau analisis.³ Karena sesungguhnya, kesupranaturalan atau keluarbiasaan itu tidak mustahil menurut pandangan akal yang sehat dan tidak pula bertentangan dengannya. Yang sebenarnya terjadi adalah bahwa keluarbiasaan itu hanya sukar, tidak atau belum dapat dijangkau hakikat atau cara kejadiannya oleh akal.⁴

Kasus seperti kehadiran malaikat dalam wujud manusia muda yang rupawan kepada kaum Nabi Luth, kepada Maryam serta kepada Rasulullah saw. sendiri, misalnya, tidak dapat didekati dengan pendekatan epistemologi modern yang hanya terkurung pada data-data empiris dalam tata pikir positivistiknya.⁵

Pengamatan yang dilakukan oleh para pakar menunjukkan bahwa mayoritas umat manusia mempercayai hal-hal metafisik dan supranatural di tengah aneka macam bangsa. Mereka meyakini adanya prinsip yang bersifat in-material. Namun tak dapat dipungkiri bahwa ada pula yang tidak mempercayai eksistensi ilahi, bahkan mereka menolak keseluruhan realitas metafisik.⁶

Memang, semua agama di dunia tidak menafikan akan adanya sesuatu yang “tak tercakapkan”, sesuatu yang gaib dan bersifat supranatural. Jin, Iblis, setan—dari golongan jin—dan malaikat, tergolong makhluk gaib dalam ajaran Islam. Tuhan

³Daniel Juned, *Ilmu Hadis; Paradigma Baru dan Rekonstruksi Ilmu Hadis*, h. 34.

⁴M. Quraish Shihab, *Mukjizat al-Qur'an; ditinjau dari Aspek Kebahasaan, Isyarat Ilmiah dan Pemberitaan Gaib* (Cet. IV; Bandung: Mizan, 1998), h. 27.

⁵Daniel Juned, *Ilmu Hadis; Paradigma Baru dan Rekonstruksi Ilmu Hadis*, h. 35.

⁶Ja'far Subhāni, *Mafāhim al-Qur'an fī Asmā'ihī wa Shifātihī*, terj. Bahruddin Fannani, *Ensiklopedi Asmaul Husna* (Cet. II; Jakarta: Misbah, 2008), h. 13.

Bapak, Roh Kudus, *angel*/malaikat, Lucifer⁷, tergolong makhluk gaib dalam ajaran Kristen. Dewa, siluman, Atman⁸ dan setan juga tergolong makhluk gaib dalam ajaran Hindu. Demikian pula dalam dunia mitologi, sosok manusia dapat menjadi manusia “lebih” yang dapat melakukan tindakan-tindakan supranatural, sebangkah batu juga dapat menjadi sebangkah benda sakral, hal tersebut juga berlaku pada binatang dan benda-benda alam lainnya. Manusia atau benda yang dimitoskan tersebut kemudian hidup dalam sejarah-sejarah lisan berbentuk cerita-cerita atau kisah-kisah yang diyakini meskipun tidak didukung oleh pembuktian kritis. Implikasinya, sebagian dari mitos tersebut dapat mengganggu ketenteraman hidup dan menjadi sebuah ancaman yang tak dapat dipandang sebelah mata.⁹

Sebagian besar masyarakat di seluruh dunia mengamini adanya sesuatu yang bersifat gaib dan berbau mistik, tidak hanya berlaku pada masyarakat yang memiliki tingkat intelektual rendah seperti pada masyarakat pedalaman yang terisolasi,

⁷Lucifer dikenal oleh umat Kristiani sebagai salah satu nama setan. Kata ini pada mulanya berarti pembawa cahaya. Manusia yang dinamai dengan Lucifer berarti menyala, berkilau, dan angkuh dengan keangkuhan luar biasa sehingga menimbulkan kejengkelan siapa saja yang melihatnya serta mengharap akan kejatuhannya. Ajaran Setanisme juga memperkenalkan dan mengakui eksistensi Lucifer serta Leviathan yang sering dikaitkan sebagai satu wujud kekuatan kosmik, diambil dari aliran mistik kuno Yahudi yang menghubungkannya dengan kata “*heylei*” yang artinya “bintang pagi yang cemerlang”. Lucifer dipuja karena dianggap sebagai “putra cahaya” (*the son of light*) serta “anak kegelapan” (*the son of darkness*). Lihat M. Quraish Shihab, *Yang Tersembunyi; Jin, Iblis, Setan dan Malaikat: dalam al-Qur’an, al-Sunnah serta Wacana Pemikiran Ulama Masa Lalu dan Masa Kini*, Edisi Baru (Cet. I; Jakarta: Lentera Hati, 2007), h. 133 dan Toto Tasmara, *Dajal dan Simbol Setan* (Cet. I; Jakarta: Gema Insani Press, 1999), h. 267-268.

⁸Atman adalah salah satu dari Panca Srada/lima dasar keyakinan Hindu, yang artinya percaya dengan adanya jiwa atau roh di mana roh ini merupakan percikan kecil dari Tuhan yang sifatnya sama dengan Tuhan. Lihat Komang Mahawira, “Panca Srada”, (Materi kuliah yang disampaikan pada Mata Kuliah Hinduisme di Fakultas Ushuluddin dan Filsafat UIN Alauddin, Makassar, 25 Februari 2011).

⁹Nur Sam, *Islam Pesisir* (Yogyakarta: LkiS, 2005), h. 259.

masyarakat modern pun mempercayai hal-hal gaib dan supranatural yang datang dari benda, manusia, makhluk gaib maupun roh dari orang yang telah meninggal.

Di Pulau Jawa tersebar cerita tentang genderuwo, kuntilanak, babi ngepet, wewe gombel, penguasa pantai Selatan Nyi Roro Kidul, sundel bolong dan lain-lain. Di Sulawesi Selatan, khususnya pada masyarakat Makassar terdapat cerita rakyat tentang *poppo*, *setang longga*¹⁰, *pocong*¹¹, *tujua* dan *Parakang*.¹²

Jauh sebelum masuknya agama Islam dan Kristen di *Butta Lontara* (Sulawesi Selatan), masyarakat Makassar telah menganut ajaran yang menekankan kepada aspek kerohanian. Masyarakat Makassar sadar bahwa dunianya terdiri dari dua aspek, yaitu dunia nyata dan dunia yang bersifat metafisik yang tak dapat mereka jangkau oleh panca indera. Mereka pun meyakini bahwa di dunia ini terdapat aneka makhluk dan kekuatan alam yang tidak dapat dikuasai oleh manusia secara natural, melainkan harus dengan cara supranatural.¹³ Mereka juga percaya bahwa roh-roh

¹⁰Dalam bahasa Indonesia *longga* berarti tinggi atau orang yang memiliki postur tubuh jangkung. Bagi masyarakat Makassar, *Setang Longga* merupakan hantu gentayangan yang memiliki postur tubuh jangkung yang melampaui tinggi manusia pada umumnya. Lihat Abu Raerah Arif, dkk, *Kamus Indonesia-Makassar* (Balai Penelitian Bahasa; Pusat Pembinaan dan Pengembangan Bahasa Departemen Pendidikan dan Kebudayaan Ujung Pandang, 1992), h. 103.

¹¹Pocong tidak hanya dipercayai di Sulawesi Selatan tetapi juga dipercayai di daerah-daerah lain di Indonesia. Industri perfilman tanah air pun kerap menampilkan sosok yang dibalut kain putih ini dari generasi-kegenerasi.

¹²Abu Hamid, "Syekh Yūsuf Tajul Khalwati; Suatu Kajian Antropologi Agama", *Disertasi* (Ujung Pandang: Universitas Hasanuddin, 1990), h. 68-69; dikutip dalam Ahmad M. Sewang, *Islamisasi Kerajaan Gowa; Abad XVI Sampai Abad XVII* (Cet. II; Jakarta: Yayasan Obor Indonesia, 2005), h. 49-50.

¹³Suriadi Mappangara dan Irwan Abbas, *Sejarah Islam di Sulawesi Selatan* (Cet. I; Makassar: Lamacca Press, 2003), h. 35.

nenek moyang tetap eksis dan bersemayam di batu besar, keris, *kalompoang*¹⁴, pohon rindang uzur berusia ratusan tahun, kuburan¹⁵, serta tempat-tempat yang dianggap keramat. Sisa-sisa kepercayaan tersebut hingga kini masih dapat dijumpai pada sebagian masyarakat Makassar.¹⁶

Kepercayaan terhadap hal-hal mistik pun dapat ditemui pada masyarakat Makassar yang bermukim di Desa Datara (salah satu Desa yang ada di Kabupaten Gowa), tepatnya di salah satu lereng bukit Popoang. Di sana terdapat sebuah perkampungan yang tak dihuni oleh manusia. Sebab menurut masyarakat Desa Datara, perkampungan tersebut dihuni oleh hantu-hantu gentryangan yang merupakan *pajaga* atau *pakammik* (penunggu) beberapa tempat keramat dalam kawasan lereng bukit terjal tersebut. Karena kampung tersebut banyak dihuni oleh

¹⁴*Kalompoang* merupakan sesuatu atau sejumlah benda yang dianggap sakral. Benda-benda tersebut merupakan milik raja yang berkuasa atau bangsawan ternama yang memerintah dalam negeri. Benda-benda tersebut berwujud baju perang, *poke* (tombak), keris, dupa, badik, perisai, payung dan sebagainya. Sebagian masyarakat Makassar percaya bahwa benda-benda sakral tersebut memiliki kekuatan yang dapat mendatangkan *barakka* serta bencana. Lihat Nur Annisa, "Kepercayaan Terhadap Baju Rante di Desa Garing Kecamatan Tompobulu Kabupaten Gowa; Suatu Tinjauan Sosio-Antropologi", *Skripsi* (Makassar: Fakultas Ushuluddin dan Filsafat UIN Alauddin, 2013), h. 63.

¹⁵Hingga kini, peziarah ke makam *Tuanta Salamaka* Syekh Yusuf al-Makassari masih ramai dikunjungi oleh para peziarah setiap hari sepanjang tahun. Peziarah tersebut tidak hanya terdiri dari masyarakat Makassar tetapi juga berasal dari luar Sulawesi Selatan tanpa perbedaan agama. Mereka pun datang tidak sekedar berziarah, tetapi di antara mereka ada yang datang dengan membawa kepercayaan lama, seperti bernazar guna perbaikan kehidupan yang bersifat duniawi. Kunjungan paling ramai terjadi yakni sebelum dan setelah bulan puasa serta sebelum dan setelah menunaikan ibadah haji. Lihat Ahmad M. Sewang, *Islamisasi Kerajaan Gowa; Abad XVI Sampai Abad XVII*, h. 47.

¹⁶Suriadi Mappangara dan Irwan Abbas, *Sejarah Islam di Sulawesi Selatan*, h. 29.

hantu, sehingga warga setempat pun menyebutnya dengan istilah “*Pakrasangang Setang*”(Kampung Hantu).¹⁷

Begitu pula dengan sistem kepercayaan dalam *Pasang ri Kajang*¹⁸ yang salah satunya adalah percaya kepada alam gaib. Sebagian dari masyarakat Makassar di Kajang percaya bahwa manusia dapat memperoleh kekuatan gaib/sakti melalui roh-roh nenek moyang mereka. Kesaktian tersebut berupa kebal terhadap benda tajam atau membunuh “targetnya” dengan mantra-mantra yang mereka sebut dengan *Doti*.¹⁹

Masyarakat Bontobuddung juga memiliki kepercayaan terhadap wujud-wujud supranatural seperti *Jing Sallang*²⁰ dan *Sania*’.²¹ Tidak hanya itu, mereka juga percaya akan adanya manusia yang memiliki kekuatan supranatural seperti *Parakang* yang memiliki pamor dan eksistensi jauh di atas *Jing Sallang* dan *Sania*’. Selain itu, percakapan tentang *Parakang* senantiasa menjadi “*trending topic*” dikalangan masyarakat Bontobuddung. Berbeda dengan *Sania*’, *Parakang* justru jauh lebih

¹⁷Zainuddin Tika, dkk, *Sejarah Tompobulu* (Makassar: Lembaga Kajian dan Penulisan Sejarah Budaya Sulawesi Selatan, 2010), h. 51.

¹⁸*Pasang ri Kajang* terdiri dari tiga kata, ‘*Pasang*’ artinya pesan-pesan, amanat atau wasiat, ‘*ri*’ merupakan kata perangkai yang menunjukkan tempat, dan ‘*Kajang*’ yang merupakan nama salah satu Kecamatan yang ada di Kabupaten Bulukumba, Sulawesi Selatan. *Pasang ri Kajang* merupakan himpunan dari sejumlah sistem, seperti sistem religi dan sistem sosial serta sistem adat-istiadat masyarakat di Kajang. Lihat Mas Alim Katu, *Kearifan Manusia Kajang* (Cet. II; Makassar: Pustaka Refleksi, 2008), h. 1-2.

¹⁹Mas Alim Katu, *Kearifan Manusia Kajang*, h. 7.

²⁰Jin penunggu sumur dan pohon.

²¹*Sania*’ merupakan “penampakan” atau arwah dari orang yang telah meninggal. Dalam bahasa Indonesia disebut dengan hantu.

berbahaya. *Sania*' hanya mengganggu apabila ada hal-hal yang tidak disenanginya seperti diabaikan pusaranya ataupun ia mati dalam keadaan tidak wajar—seperti dibunuh, kecelakaan dan menjadi korban santapan *Parakang*. Sedangkan *Parakang* mengejar bakal korbannya tak peduli korban tersebut sanak saudara ataupun bukan, dalam kondisi sehat lebih-lebih mereka yang sedang sakit, dalam keadaan sendiri di tengah kebun yang dikelilingi oleh hutan rimba maupun disebuah perhelatan.

Masyarakat Bontobuddung juga percaya bahwa *Parakang* hanyalah manusia biasa, hanya saja ia memiliki ilmu hitam yang kemudian menjadikannya memiliki kekuatan supranatural. Alasan ia mempelajari ilmu tersebut guna mendapatkan kekayaan. Namun ironis, bukannya kekayaan yang ia dapatkan, ia malah berubah menjadi mesin pembunuh yang tak pandang bulu. Dengan ilmu hitamnya, ia mampu merubah wujudnya—sebagaimana halnya Jin—menjadi binatang, benda serta makhluk mengerikan yang memiliki tampilan yang amat menyeramkan, mengaduk-aduk comberan dan hinggap di atap rumah, mengintip siapa lagi yang bakal menjadi santapannya.

Kasus-kasus kepercayaan terhadap hal-hal gaib, misterius, mitos dan wujud-wujud supranatural pada masyarakat Makassar memang sangat beragam corak dan warnanya. Bagaimanapun, di samping bentuk, frekuensi dan alasannya berbeda dengan yang lain yang kemudian memunculkan teka-teki yang membutuhkan suatu jawaban terkait dengan pertanyaan; mengapa percakapan tentang wujud-wujud supranatural—khususnya *Parakang*—senantiasa menjadi “*trending topic*” dikalangan

masyarakat Bontobuddung? Apakah pandangan masyarakat Bontobuddung terhadap wujud-wujud supranatural dipengaruhi oleh kepercayaan lokal masyarakat Makassar pra-Islam yang bersifat animis-dinamisme?²² Ataukah dipengaruhi oleh kondisi geografis serta konteks sosio-kultural mereka? Apakah *Parakang*—dalam pandangan masyarakat Bontobuddung—merupakan salah satu dari wujud-wujud supranatural atau ia hanyalah produk dari sebuah kepercayaan lokal? Untuk itulah melihat fenomena sosial serta pola pikir yang terjadi pada masyarakat Bontobuddung dalam refleksi pemikiran dan pandangannya terhadap wujud-wujud supranatural, menarik bagi penulis untuk meneliti tentang **MISTISISME MASYARAKAT MAKASSAR (Studi terhadap Pandangan Masyarakat Bontobuddung tentang Wujud-wujud Supranatural)**.

B. Rumusan Masalah

Berdasarkan latar belakang masalah yang dikemukakan di atas, dan sesuai dengan judul penelitian ini, kajian utama penelitian ini adalah bagaimana pandangan masyarakat Bontobuddung terhadap wujud-wujud supranatural, dengan rumusan masalah sebagai berikut:

1. Bagaimana bentuk kepercayaan masyarakat Bontobuddung terhadap wujud-wujud supranatural?

²²Suriadi Mappangara dan Irwan Abbas, *Sejarah Islam di Sulawesi Selatan*, h. 30.

2. Faktor-faktor apa saja yang mendasari pembentukan kepercayaan masyarakat Bontobuddung terhadap wujud-wujud supranatural?
3. Bagaimana implikasi kepercayaan masyarakat Bontobuddung terhadap kehidupan sosial budaya?

C. Fokus Penelitian

Berdasarkan rumusan masalah, fokus penelitian ini adalah:

1. Bentuk kepercayaan masyarakat Bontobuddung terhadap wujud-wujud supranatural.
2. Faktor-faktor yang mendasari terbentuknya kepercayaan masyarakat Bontobuddung terhadap wujud-wujud supranatural.
3. Implikasi kepercayaan wujud-wujud supranatural terhadap kehidupan sosial budaya masyarakat Bontobuddung.

D. Deskripsi Fokus Penelitian

Untuk menghindari terjadinya penafsiran yang keliru dalam memahami variabel-variabel yang terkandung dalam judul, maka perlu ditegaskan pengertian terma-terma yang penulis gunakan dalam penelitian ini:

1. Mistisisme

Mistisisme yang dimaksud dalam penelitian ini adalah kepercayaan lokal yang bersifat mistik, gaib dan supranatural yang sifatnya di luar kemampuan manusia pada umumnya.

2. Masyarakat Makassar

Masyarakat Makassar adalah orang-orang yang menggunakan bahasa Makassar dan mendiami wilayah pesisir selatan semenanjung Sulawesi Selatan.

3. Wujud-wujud Supranatural

Wujud-wujud supranatural yang dimaksud dalam penelitian ini adalah wujud-wujud supranatural menurut kepercayaan lokal masyarakat Bontobuddung.

4. Masyarakat Bontobuddung

Masyarakat Bontobuddung adalah salah satu masyarakat Makassar yang mendiami satu dari enam Desa yang ada di Kecamatan Tompobulu Kabupaten Gowa Provinsi Sulawesi Selatan.

E. Kajian Penelitian Terdahulu

Pembahasan ini terkait tentang pandangan wujud-wujud supranatural. Dalam melakukan penelusuran terhadap literatur yang memiliki hubungan dengan pokok masalah, maka penulis melakukan kajian penelitian terdahulu dengan melakukan telaah terhadap hal-hal yang berkaitan dengan pembahasan ini, yakni:

1. Skripsi penulis yang berjudul “Kepercayaan Terhadap Baju Rante di Desa Garing Kecamatan Tompobulu Kabupaten Gowa (Suatu tinjauan Sosio-Antropologi)” membahas tentang asal-usul Baju Rante, bagaimana kepercayaan masyarakat Garing terhadap benda tersebut, serta ritual-ritualnya. Penelitian tersebut juga menemukan bahwa kepercayaan terhadap Baju Rante telah ada sejak dahulu, sebagian masyarakat Garing pun percaya bahwa benda budaya tersebut dapat memberikan (*barakka*) berkah serta bencana.
2. Surahman Amin dalam Disertasi yang berjudul “Jin Perspektif al-Qur’an” yang diterbitkan di Pascasarjana UIN Alauddin Makassar tahun 2014 menemukan bahwa jin hidup di alam gaib, tidak dapat dijangkau oleh pandangan manusia dan banyak melakukan aktifitasnya di malam hari hingga dini hari dan sibuk saat tengah malam dalam rangka mengganggu manusia. Ia juga menemukanya bahwa dari berbagai ayat-ayat al-Quran, Hadis serta beberapa pemikiran ilmiah, semua memberikan indikasi akan adanya makhluk yang bernama jin yang memiliki kebutuhan layaknya manusia.

3. Nurman Said dalam bukunya yang berjudul *Religiusitas Orang Bugis*, memaparkan tentang gambaran umum masyarakat Makassar—pengertian dan ruang lingkup masyarakat Makassar, *pangngadakkang*, pandangan hidup orang Makassar serta struktur sosial masyarakat Makassar—, Islam dan tradisi Masyarakat Makassar serta varian keagamaan masyarakat Muslim Makassar. Buku tersebut juga membahas bahwa masyarakat Bugis-Makassar merupakan salah satu kelompok penganut Islam yang tergolong sangat fanatik yang ada di Indonesia, Islam telah menjadi penguatan identitas kesukuan orang Makassar sebab bagi orang-orang Makassar Islam merupakan bagian integral dari *pangngadakkang*.²³
4. Sugira Wahid dalam bukunya yang berjudul *Manusia Makassar*, memaparkan tentang asal-usul, adat-istiadat, ciri-ciri fisik serta sistem kepercayaan masyarakat Makassar. Buku tersebut juga menyebutkan bahwa adat istiadat yang berlaku dikalangan masyarakat Makassar lazimnya disebut *pangngadakkang* yang berasal dari kata ‘*ada*’ (adat) yang mengandung arti norma-norma, patokan-patokan bertingkah laku dalam kehidupan sehari-hari di

²³Materi dasar buku ini berasal dari hasil penelitian Nurman Said dalam rangka perampungan program studi doktoral di Program Pascasarjana UIN Sunan Kalijaga Yogyakarta yang diselesaikan pada Februari 2008. Lihat Nurman Said, *Religiusitas Orang Bugis* (Cet. I; Yogyakarta: Cakrawala Media, 2009), h. V.

mana norma-norma atau pola-pola tersebut harus berpatokan pada peristiwa pada masa lalu.²⁴

5. M. Quraish Shihab dalam bukunya yang berjudul *Yang Tersembunyi; Jin, Iblis, Setan dan Malaikat dalam al-Qur'an, al-Sunnah serta Wacana Pemikiran Ulama Masa Lalu dan Masa Kini*, memaparkan hal-hal yang tersembunyi dan bersifat gaib seperti jin, Iblis, setan dan malaikat, sesuatu yang bersifat supranatural, bagaimana kitab suci al-Qur'an, al-Sunnah serta para ulama klasik dan ulama kontemporer menyikapi hal tersebut. Buku tersebut juga membahas bahwa tidak semua jin adalah setan sebab jin ada yang taat kepada Allah dan ada yang membangkang. Jin baru menjadi setan jika ia mengajak kepada kedurhakaan.
6. Umar Hasyim dalam bukunya yang berjudul *Setan Sebagai Tertuduh; Dalam Masalah Sihir, Tahayul, Perdukunan dan Azimat* menguraikan tentang bagaimana kerja setan—dari golongan jin—dibalik sihir, tahayul, kerjasama antara jin dan dukun, alam gaib dan hantu, yang tumbuh subur di tengah masyarakat bak cendawan di musim hujan.

Dari beberapa literatur yang telah penulis sebutkan di atas membahas tentang kebudayaan masyarakat Makassar secara umum serta hal-hal yang bersifat supranatural. Namun berdasarkan penelusuran penulis dari penelitian-penelitian

²⁴Sugira Wahid, *Manusia Makassar* (Cet. III; Makassar: Pustaka Refleksi, 2010), h. 15.

terdahulu yang tertuang dalam karya ilmiah serta buku-buku tersebut belum ada yang membahas secara rinci tentang wujud-wujud supranatural yang ada di Desa Bontobuddung Kecamatan Tompobulu Kabupaten Gowa, sehingga penulis berkesimpulan bahwa judul ini belum pernah dibahas.

F. Metodologi Penelitian

1. Jenis Penelitian

Dalam penelitian ini penulis menggunakan metode penelitian kualitatif dengan jenis penelitian deskriptif dengan tujuan menggambarkan mistisisme masyarakat Makassar khususnya wujud-wujud supranatural di Desa Bontobuddung Kecamatan Tompobulu Kabupaten Gowa.

Penelitian deskriptif merupakan penggambaran suatu fenomena sosial keagamaan dengan variabel pengamatan secara langsung yang sudah ditentukan secara jelas, sistematis, faktual, akurat dan spesifik. Penelitian **deskriptif** dan **kualitatif** lebih menekankan pada keaslian dan tidak bertolak dari teori saja melainkan dari fakta sebagaimana adanya di lapangan. Dengan kata lain, menekankan pada kenyataan yang benar-benar terjadi pada suatu tempat atau masyarakat tertentu.

2. Metode Pendekatan

Adapun pendekatan yang penulis gunakan dalam penelitian ini yaitu:

- a. Pendekatan historis, yaitu dengan menghimpun data dari peristiwa-peristiwa yang terkait dengan pandangan masyarakat Bontobuddung tentang wujud-wujud supranatural.
- b. Pendekatan antropologi-fenomenologi, yaitu penulis berusaha memahami situasi masyarakat, khususnya masyarakat Bontobuddung, guna memperoleh data konkrit mengenai seluk-beluk adat-istiadatnya.
- c. Pendekatan teologi, yaitu mendekati masalah berdasarkan ketentuan agama dan menyelidiki kehidupan keagamaan masyarakat Bontobuddung.

3. Metode Pengumpulan Data

Dalam proses pengumpulan data, peneliti terjun langsung ke lapangan untuk mendapatkan data yang sebenarnya dari masyarakat Desa Bontobuddung. Hal ini bertujuan untuk menghindari terjadinya kesalahan atau kekeliruan dalam hasil penelitian yang akan diperoleh nantinya. Teknik pengumpulan data dalam penelitian ini yaitu:

- a. Observasi, yaitu teknik pengumpulan data dengan cara mengadakan pengamatan langsung terhadap objek yang diteliti. Observasi ini dilakukan untuk mengamati bagaimana pandangan masyarakat Bontobuddung tentang wujud-wujud supranatural.
- b. Wawancara (*interview*), yaitu teknik pengumpulan data dengan mengadakan tanya jawab kepada informan dari masyarakat yang terdiri dari

tokoh agama, pemerintah setempat dan masyarakat setempat di Desa Bontobuddung untuk menggali informasi yang lebih mendalam, yang berhubungan pandangan terhadap wujud-wujud supranatural.

4. Jenis dan Sumber Data

- a. Data Primer, yaitu data empirik yang diperoleh dari informan penelitian dan hasil observasi.
- b. Data sekunder, yaitu data yang diperoleh melalui telaah kepustakaan dan juga data dari pemerintah setempat.

5. Teknik Penentuan Responden

Sampel adalah sebagian wakil dari seluruh individu yang dijadikan objek penelitian. Jadi dapat dikatakan bahwa sampel adalah bagian yang diambil dari populasi melalui cara tertentu, jelas, dan lengkap yang dianggap dapat mewakili populasi.

Untuk memudahkan penelitian ini, maka peneliti mengambil sampel dengan menggunakan teknik *snowball sampling*, yaitu teknik pengambilan sampel berdasarkan penelusuran sampel sebelumnya. Misalnya, penelitian tentang korupsi bahwa sumber informan pertama mengarah kepada informan kedua lalu informan ke tiga dan seterusnya.

6. Teknik Analisis Data

Dalam menganalisis data yang tersedia, penulis menggunakan langkah-langkah sebagai berikut:

1. Reduksi data, yaitu data yang diperoleh di tempat penelitian langsung dirinci secara sistematis setiap selesai mengumpulkan data, lalu laporan-laporan tersebut direduksi yaitu dengan memilih hal-hal pokok yang sesuai dengan fokus penelitian.
2. Penyajian data, yaitu penyajian kesimpulan informasi sistematis yang memberi kemungkinan adanya penarikan kesimpulan dan pengambilan tindakan.
3. Penarikan kesimpulan dan verifikasi, yaitu data yang didapat dijadikan acuan untuk mengambil kesimpulan dan verifikasi dapat dilakukan dengan singkat, yaitu dengan cara mengumpulkan data baru.

G. Tujuan dan Kegunaan Penelitian

a. Tujuan Penelitian

Berdasarkan rumusan masalah yang telah dikemukakan, maka tujuan yang ingin dicapai dalam penelitian ini adalah:

1. Untuk mengetahui bentuk kepercayaan masyarakat Bontobuddung terhadap wujud-wujud supranatural.

2. Untuk mengetahui faktor-faktor apa yang mendasari pembentukan kepercayaan masyarakat Bontobuddung terhadap wujud-wujud supranatural.
3. Untuk mengetahui bagaimana implikasi kepercayaan masyarakat Bontobuddung terhadap kehidupan sosial budaya mereka.

b. Kegunaan penelitian

Sedangkan kegunaan penelitian dilakukan oleh penulis sebagai berikut:

1. Secara akademik, penelitian ini diharapkan dapat menjadi kajian teoritis yang lebih mendalam sehingga dapat dijadikan acuan ilmiah khususnya yang berkaitan dengan pandangan terhadap wujud-wujud supranatural serta dapat memberikan kontribusi bagi eksistensi perkembangan ilmu pemikiran Islam dan sosio-antropologi.
2. Secara praktis, hasil penelitian ini diharapkan dapat memberikan pemahaman yang tepat terhadap pandangan masyarakat Bontobuddung terhadap wujud-wujud supranatural di mana mereka melimpahkan semua teror yang terjadi di tengah masyarakat adalah perbuatan Parakang. Penulis juga berharap dengan penelitian ini bisa meluruskan pemahaman masyarakat Bontobuddung agar tidak terlalu mudah menuduh seseorang sebagai parakang (*parakangngang*), agar terhindar dari prasangka buruk serta kewaspadaan berlebihan yang berujung pada kesenjangan sosial.

H. Garis Besar Isi Tesis

Untuk mendapatkan gambaran awal tentang tesis penulis, maka penulis akan memberikan penjelasan sekilas tentang garis besar isi tesis sebagai berikut:

Pada bab I, penulis memulai dengan pembahasan mengenai latar belakang masalah dari suatu permasalahan yang akan diteliti, selanjutnya rumusan masalah, fokus penelitian, deskripsi fokus penelitian, kajian penelitian terdahulu, metode penelitian dan dilanjutkan dengan tujuan dan kegunaan penelitian, dan di akhir dengan garis-garis besar isi tesis serta komposisi bab.

Pada bab II, menjelaskan tentang tinjauan pustaka menyangkut variabel tesis yang membahas tentang kepercayaan masyarakat primitif, struktur kepercayaan primitif seperti Animisme dan Dinamisme, asal-usul munculnya kepercayaan terhadap makhluk halus, kepercayaan terhadap makhluk halus dan pandangan Islam terhadap makhluk halus (jin).

Pada bab III, memuat profil objek yang akan diteliti, di mana dalam hal ini yang akan menjadi lokasi penelitian yakni Desa Bontobuddung Kecamatan Tompobulu Kabupaten Gowa.

Pada bab IV, membahas tentang hasil penelitian yang memberikan gambaran tentang bentuk kepercayaan masyarakat Bontobuddung terhadap wujud-wujud supranatural, faktor-faktor yang mendasari pembentukan kepercayaan masyarakat Bontobuddung terhadap wujud-wujud supranatural, implikasi kepercayaan masyarakat Bontobuddung terhadap kehidupan sosial budaya.

Pada bab V adalah penutup, merupakan kesimpulan dari segenap uraian yang telah dikemukakan pada bab sebelumnya, kemudian dikemukakan pula saran sebagai harapan yang ingin dicapai sekaligus kelengkapan dalam penelitian ini.



BAB II

TINJAUAN PUSTAKA

A. Kepercayaan Masyarakat Primitif

Banyak yang menduga bahwa primitif berasal dari kata yang menunjukkan keterbelakangan, baik dari segi adab maupun kebudayaan. Dalam ilmu sejarah primitif juga kadang diartikan sebagai periode pertama umat manusia. Teori evolusi juga mengaminkan bahwa kata primitif dalam agama atau kepercayaan primitif digunakan untuk menerangkan agama manusia stadium awal yang memiliki peradaban yang amat rendah.¹

Tradisi pengembangan antropologi sebagai ilmu pengetahuan berawal dari penelitian terhadap bangsa-bangsa primitif, deskripsi yang mendalam terhadap catatan etnografi para peneliti dikalangan ilmuwan Barat adalah bangsa-bangsa yang dianggap memiliki keunikan. Para antropolog seperti Emile Durkheim² yang mengembangkan teori Totemisme merupakan hasil dari kajiannya terhadap suku bangsa primitif di Australia, dan yang paling mengejutkan adalah etnografi yang ditulis oleh Malinowski setelah bertahun-tahun hidup bersama orang-orang

¹Zakiah Daradjat, dkk, *Perbandingan Agama I* (Cet. I; Jakarta: Bumi Aksara, 1996), h. 19.

²Emile Durkheim adalah seorang pemikir orisinal asal Prancis yang membangun sebuah teori revolutif tentang agama. Buku pertamanya berjudul *The Division of Labour*, yang terbit pada tahun 1893, kemudian diikuti dengan *The Rule of Sociological Method* (1895), *Suicide* (1893) serta karyanya yang fenomenal *The Elementary Forms of Religious Life* (1912), buku inilah yang paling penting dan paling terkenal di antara semua karyanya. Lihat Daniel L. Pals, *Seven Theories of Religion*, terj. Inyik Ridwan Muzir, *Dekonstruksi Kebenaran: Kritik Tujuh Teori Agama* (Cet. I; Yogyakarta: IRCiSoD, 2001), h. 141.

Trobriand di ujung paling Timur Negara yang “bersaudara” dengan bangsa Papua di pulau Irian Jaya, yakni Papua Nugini. Dari hasil penelitian tersebut Malinowski kemudian menarik kesimpulan bahwa istilah primitif yang selama ini digambarkan sebagai manusia berperadaban biadab, liar serta keturunan Iblis³ adalah hal yang keliru, sebab setiap suku bangsa memiliki tradisi serta adat-istiadat yang dianggap baik dan layak dikalangan mereka sendiri.⁴

Ilmu pengetahuan, khususnya antropologi, telah menerangkan bahwa sifat-sifat primitif tidak hanya terdapat pada masa awal umat manusia saja, akan tetapi sesungguhnya dapat diketahui adanya corak-corak primitif pada manusia yang hidup di “dunia” modern.⁵ Van Der Leeuw dalam bukunya mengatakan bahwa sangat tidak bijak jika menggunakan kata primitif untuk menunjukkan suatu keadaan manusia yang kurang beradab, atau manusia yang memiliki kebudayaan “antah-berantah”. Istilah primitif menurut Leeuw hanya berarti dan berguna jika digunakan sebagai nama susunan tertentu budi manusia yang pada beberapa kebudayaan serta periode

³Koentjaraningrat, *Pengantar Ilmu Antropologi* (Jakarta: Rineka Cipta, 2009), h. 1.

⁴J. Van Baal, *Gheschiedenis en Groe van de Theory der Culturele Anthropologie: tot ± 1970*, terj. J. Piry, *Sejarah Pertumbuhan Teori Antropologi Budaya: Hingga Dekade 1970*, vol. II (Jakarta: PT. Gramedia, 1988), h. 550; dikutip dalam Dewi Anggariani, *Perempuan dalam Dinamika Beragama: Suatu Tinjauan Antropologi Agama* (Cet. I; Makassar: Alauddin University Press, 2013), h. 40.

⁵Menurut Usman Jafar, modern dapat dikaji dengan dua hal, pertama waktunya dan yang kedua adalah substansinya. Untuk kajian yang pertama, ada sementara yang berpendapat bahwa modern dimulai pada abad ke-20 yang ditandai oleh terjadinya revolusi industri di Prancis, ada juga yang berpendapat terjadi pada abad ke-19, sedangkan dari segi substansi, modern adalah meninggalkan pemikiran tradisional menuju pemikiran rasional. Lihat Usman Jafar, “Jamaluddin al-Afghani dan Muhammad Abduh” (Materi kuliah yang disampaikan pada mata kuliah Pemikiran Kalam Pasca al-Ghazali dan Ibnu Rusyd di Pascasarjana UIN Alauddin, Gowa, 29 April 2015).

lebih menonjol dibandingkan yang lain. Lanjutnya bahwa arti dari primitif adalah susunan tertentu budi manusia, cara tertentu manusia dalam mengalami dan mendekati dunia dan Tuhan, pandangan tertentu manusia terhadap segala kehidupan yang ada disekelilingnya, serta suatu mentalitas tertentu.⁶

Memang, pandangan sebagian ilmuwan terhadap masyarakat primitif sangat dipengaruhi oleh paradigma teori evolusi Charles Darwin yang beranggapan bahwa semua peradaban manusia tumbuh dan berkembang dimulai dari tingkatan terendah menuju tingkatan tertinggi atau modern. Pandangan inilah yang mempengaruhi penggolongan masyarakat primitif khususnya dalam bidang keagamaan. Meskipun banyak di antara mereka yang menyanggah sebab beberapa corak agama masyarakat primitif terdapat pada tata cara beragama masyarakat modern. Adapun ciri-ciri agama pada masyarakat primitif yaitu:

1. Pandangan tentang alam semesta

Menurut masyarakat primitif alam merupakan subjek yang seakan-akan memiliki roh atau jiwa, sungai yang mengalir dianggap jelmaan kekuatan roh yang mengalirkan kehidupan, sebab air adalah sumber kehidupan, sehingga sungai mesti dipelihara. Namun, jika terjadi banjir ataupun sungainya meluap maka masyarakat

⁶G. Van der Leeuw, *De Primitieve Mensch en de Religie Antropologische Studie* (Batavia: J.B. Woltes, 1973), h. 11; dikutip dalam Zakiah Daradjat, dkk, *Perbandingan Agama I*, h. 19-20. Selain itu kepercayaan primitif atau agama primitif juga tidak ditujukan pada agama tertentu seperti Hindu atau pun Budha, melainkan pada susunan serta struktur tertentu dari corak maupun tata cara manusia berhubungan dan memperlakukan alam dan kekuatan supranatural. Sebab corak dari struktur dan susunan tersebut dapat ditemui pada sebagian masyarakat beragama baik agama semitik maupun nonsemitik. Lihat Zakiah Daradjat, dkk, *Perbandingan Agama I*, h. 19-20.

primitif menganggap bahwa peristiwa tersebut adalah bentuk kemarahan roh sebab manusia tidak peduli atau mencemari sungai tersebut. Mereka pun memberikan kurban, sesajen serta melaksanakan upacara untuk meredam amarah sang roh. Hal tersebut juga dilakukan jika terjadi bencana alam lainnya.⁷

2. Mudah mensakralkan objek tertentu

Masyarakat primitif juga sangat mudah mensakralkan objek tertentu, mereka beranggapan jika suatu benda memiliki manfaat, fungsi maupun mengandung kebaikan serta dapat menghindarkan dari bencana, maka objek tersebut mesti diperlakukan dengan baik dan terhormat dengan menempatkannya pada posisi tertentu serta mensucikannya.⁸

3. Sikap hidup yang serba magis

Masyarakat primitif senantiasa menghubungkan kehidupannya dengan hal-hal mistik dan gaib. Mereka beranggapan bahwa setiap peristiwa dipengaruhi oleh kekuatan gaib sehingga senantiasa membangun mitos-mitos serta “pamali” tertentu guna menjelaskan peristiwa tersebut.⁹

⁷Dewi Anggariyani, *Percampuan dalam Dinamika Beragama: Suatu Tinjauan Antropologi Agama*, h. 41-42.

⁸Dewi Anggariyani, *Percampuan dalam Dinamika Beragama: Suatu Tinjauan Antropologi Agama*, h. 42.

⁹Dewi Anggariyani, *Percampuan dalam Dinamika Beragama: Suatu Tinjauan Antropologi Agama*, h. 43.

4. Hidup penuh dengan upacara keagamaan

Ciri terakhir adalah hidup penuh dengan upacara keagamaan. Masyarakat primitif jika ingin menyemai tanaman di ladang terlebih dahulu mereka mengadakan upacara agar para roh serta kekuatan gaib yang berada disekitar mereka tidak mengganggu dan dapat menghalau roh jahat berupa hama tanaman serta magi yang berasal dari kelompok masyarakat lain. demikian pula jika tiba masa panen, mereka mengadakan upacara yang meriah sebagai ungkapan terima kasih kepada dewa kesuburan dan dewa pemberi rezeki.¹⁰

Masyarakat primitif biasanya hidup berkelompok dengan jumlah terbatas, yakni hanya beberapa puluh hingga beberapa ratus saja, bermukim di tempat terpencil yang jauh dari hubungan masyarakat lain, pada umumnya mereka terisolasi secara geografis dengan alam baik dari jarak maupun kondisi alam yang melingkupinya, hidup dalam kelompok yang homogen sehingga belum terjadi perbedaan-perbedaan sosial sehingga rasa solidaritas mereka masih sangat erat dalam ikatan kelompok serta kekeluargaan.¹¹ Selain itu masyarakat primitif juga biasa menggunakan magis, mereka yakin dapat mengobati atau menyakitit orang dari jarak jauh hanya dengan menjentikkan jari atau menggunakan sehelai rambut, sepotong kain atau benda-benda lain yang berhubungan dengan lawan mereka.

¹⁰Dewi Anggariani, *Perempuan dalam Dinamika Beragama: Suatu Tinjauan Antropologi Agama*, h. 43.

¹¹Dewi Anggariani, *Perempuan dalam Dinamika Beragama: Suatu Tinjauan Antropologi Agama*, h. 40.

Mereka juga berfikir bahwa simbol-simbol tersebut telah mencakup objek yang disimbolkan.¹²

Selanjutnya akan dibahas dua struktur kepercayaan primitif atau agama primitif, yaitu Animisme dan Dinamisme. Namun sebelum membahas kedua struktur kepercayaan primitif tersebut perlu diingat kembali bahwa agama atau kepercayaan primitif tidak ditujukan pada agama tertentu seperti Hindu, Budha maupun agama-agama besar lainnya, melainkan susunan serta stuktur tertentu tata cara atau corak manusia berhubungan dan memperlakukan alam dan kekuatan supranatural. Corak dari tiga struktur kepercayaan tersebut dapat ditemui pada sebagian masyarakat beragama, baik agama semitik maupun agama nonsemitik¹³. Adapun struktur kepercayaan primitif yaitu:

1. Animisme

Menurut Zakiah Daradjat Animisme berasal dari kata “*anima*”, “*animae*”, dari bahasa Latin yakni “*animus*”, dalam bahasa Yunani “*avepos*”, dalam bahasa Sansekerta disebut “*prana*”, dalam bahasa Ibrani disebut “*ruah*” yang artinya “napas” atau “jiwa” yang bermakna ajaran atau doktrin tentang realitas jiwa. Sedangkan dalam perspektif sejarah agama, Animisme merupakan istilah yang digunakan dan diterapkan dalam suatu pengertian yang lebih luas untuk

¹²Daniel L. Pals, *Seven Theories of Religion*, terj. Inyik Ridwan Muzir, *Dekonstruksi Kebenaran: Kritik Tujuh Teori Agama*, h. 32.

¹³Zakiah Daradjat, dkk, *Perbandingan Agama I*, h. 20. Lihat juga Dewi Anggariani, *Perempuan dalam Dinamika Beragama: Suatu Tinjauan Antropologi Agama*, h. 41.

menunjukkan kepercayaan terhadap adanya makhluk-makhluk spiritual yang erat hubungannya dengan tubuh atau jasad. Makhluk spiritual tersebut merupakan suatu unsur yang kemudian membentuk jiwa dan kepribadian yang tidak lagi menempati jasad yang membatasinya.¹⁴

Menurut Syamsuddin Abdullah Animisme adalah kepercayaan terhadap makhluk halus yang tak kasat mata. Kadang-kadang tampak seperti hantu, namun pada umumnya tidak terlihat dan hidup dalam dunia tersendiri. Kadang kala terlihat terlepas dari tubuh kasar dan pada suatu keadaan juga bertubuh.¹⁵

Sidi Gazalba berpendapat bahwa ketakjuban akan peristiwa kematian telah menumbuhkan kepercayaan akan adanya jiwa dalam diri manusia. Jika jiwa tersebut juga dipercayai menempati tumbuh-tumbuhan, hewan, dan lain-lain, maka sampailah manusia kepada kepercayaan Animisme.¹⁶

Taylor¹⁷ berpendapat bahwa satu-satunya karakteristik yang dimiliki oleh setiap agama atau kepercayaan, besar maupun kecil, agama purba atau modern,

¹⁴Zakiah Daradjat, dkk, *Perbandingan Agama I*, h. 24.

¹⁵Syamsuddin Abdullah, *Agama dan Masyarakat; Pendekatan Sosiologi Agama* (Cet. I; Jakarta: Logos Wacana Ilmu, 1997), h. 21.

¹⁶Sidi Gazalba, *Sistematika Filsafat; Buku Ketiga Pengantar Kepada Metafisika* (Cet. IV; Jakarta: Bulan Bintang, 1996), h. 33.

¹⁷Nama lengkapnya adalah Edward Burnett Taylor (1832-1917). Taylor adalah seorang pria otodidak Inggris yang tidak pernah mendapatkan pendidikan di Universitas, namun dengan petualangan dan studi independennya, ia sampai kepada teori Animisme. Sebuah teori yang menurutnya adalah kunci untuk melacak dan mengetahui asal-usul agama. Pada tahun 1865 ia menyusun karyanya yang pertama, *Researches into the Early History of Mankind*. Buku ini menjadikan Taylor terkenal. Setelah itu ia menulis beberapa buku dan artikel, antara lain, *Primitif Culture* yang terdiri dari dua jilid, *Antropology, an Introduction to the Study of Man and*

adalah keyakinan terhadap roh-roh yang berpikir, berperilaku dan berperasaan seperti manusia. Esensi setiap agama ataupun kepercayaan, seperti juga mitologi, adalah Animisme, yaitu kepercayaan terhadap sesuatu yang hidup dan memiliki kekuatan yang ada di balik segala sesuatu. Animisme juga merupakan bentuk pemikiran paling tua dan dapat ditemukan dalam setiap sejarah manusia. Selain itu, lanjut Taylor, Animisme juga dapat menjelaskan kenapa benda-benda dan pernak-pernik yang disakralkan atau benda-benda yang disebut *fetishes* (jimat) sangat penting bagi masyarakat yang mempercayainya. Masyarakat tersebut tidak menyembah tongkat, bebatuan atau benda-benda lain yang disakralkan, akan tetapi mereka menyembah “*anima*” yang ada di dalam benda tersebut, roh yang memberikan kekuatan dan kehidupan kepada kayu tongkat atau substansi bebatuan tersebut, yang memang sama sekali berbeda dengan gambaran Tuhan umat Kristen dan Islam.¹⁸

Selanjutnya menurut Taylor, bahwa Animisme sebagai suatu sistem yang telah menyebar ke seluruh dunia dan menjadi “filsafat umum pertama” tentang

Civilization, A Method of Investigating the Development of Institutions. Pada tahun 1883 ia dipromosikan sebagai *Keeper of the University Museum* di Oxford. Kemudian pada tahun 1896 ia menjadi profesor antropologi yang pertama. Lihat Daniel L. Pals, *Seven Theories of Religion*, terj. Inyik Ridwan Muzir, *Dekonstruksi Kebenaran: Kritik Tujuh Teori Agama*, h. 22 dan J. Van Baal, *Sejarah dan Pertumbuhan Teori Antropologi Budaya: Hingga Dekade 1974* (Jakarta: PT Gramedia, 1987), h. 84; dikutip dalam Ahmad M. Sewang, *Islamisasi Kerajaan Gowa, Abad XVI sampai Abad XVII*, h. 46.

¹⁸Daniel L. Pals, *Seven Theories of Religion*, terj. Inyik Ridwan Muzir, *Dekonstruksi Kebenaran: Kritik Tujuh Teori Agama*, h. 38.

manusia dan alam yang pernah ditemukan.¹⁹ Pada saat Animisme diserap oleh berbagai suku, klan serta peradaban, ia juga akan menyebar ke dalam setiap aspek kehidupan sehari-hari.²⁰ Agama-agama pada umumnya menimbulkan kebudayaan tertentu baik yang berwujud tata cara, sikap hidup, falsafah, nilai-nilai moral dan kesenian, demikian pula dengan Animisme. Kepercayaan Animisme menimbulkan suatu lingkungan sikap serta pandangan hidup tersendiri yang tampak dalam fenomena kehidupan sehari-hari terutama dalam upacara-upacaranya. Upacara-upacara yang menyangkut kehidupan seseorang beraneka ragam, namun yang paling menonjol adalah upacara inisiasi²¹ yang meliputi kelahiran, perkawinan dan kematian, dengan tujuan agar mendapat berkah serta terhindar dari segala bencana.²²

Selain itu dalam kepercayaan Animisme, roh orang yang telah meninggal, khususnya roh para leluhur, sebagai makhluk kuat yang dapat menentukan baik dan buruk sehingga segala kehendak dan keinginannya pun mesti dipenuhi. Sebagaimana halnya ketika masih hidup, para roh tersebut pun membutuhkan makanan dan minuman. Para penganut Animisme juga percaya bahwa roh-roh tersebut ada juga yang memiliki sifat pendendam dan pendengki sehingga jika mereka tidak

¹⁹E.B. Taylor, *Primitive Culture: Researches into the Development of Mythology, Philosophy, Religion, Language, Art and Custom*, h. 356; dikutip dalam Daniel L. Pals, *Seven Theories of Religion*, terj. Inyiah Ridwan Muzir, *Dekonstruksi Kebenaran: Kritik Tujuh Teori Agama*, h. 38.

²⁰Daniel L. Pals, *Seven Theories of Religion*, terj. Inyiah Ridwan Muzir, *Dekonstruksi Kebenaran: Kritik Tujuh Teori Agama*, h. 38.

²¹Upacara inisiasi yang dimaksud dalam kepercayaan Animisme adalah perubahan status hidup seseorang di mana orang tersebut harus memasuki alam baru dan meninggalkan alam yang lama. Lihat Zakiah Daradjat, *Perbandingan Agama*, h. 38.

²²Zakiah Daradjat, *Perbandingan Agama*, h. 37-38.

mendapatkan pelayanan yang baik mereka akan membawa petaka yang dapat berujung pada kematian.²³ Pikiran manusia yang telah mentransformasikan kesadaran terhadap jiwa menjadi kepercayaan terhadap makhluk-makhluk halus. Manusia pun melakukan penghormatan dan pemujaan melalui berbagai upacara berupa doa, sesaji atau korban. Seperti ini pula-lah gambaran kepercayaan Animisme.²⁴

Di Negara tirai bambu, Cina, pemujaan serta penyembahan terhadap para leluhur merupakan kepercayaan kuno dan salah satu unsur yang paling diutamakan dalam kepercayaan masyarakat Cina. Roh-roh para leluhur tersebut senantiasa mengawasi serta menjadi penentu bagi nasib mereka. Demikian juga yang terjadi di Negara tempat bermekarnya bunga sakura, Jepang. Pemujaan terhadap roh nenek moyang menempati kedudukan yang sangat penting dan masih eksis hingga kini. Kepercayaan ini juga menempati salah satu unsur yang paling penting dalam ajaran Shinto. Di Yunani terdapat kepercayaan bahwa roh para leluhur menempati makam-makam dan memiliki kekuasaan atas baik dan buruk, sakit hingga mati atas orang yang masih hidup.²⁵

²³Sarjana yang mengembangkan teori pemujaan terhadap roh para leluhur adalah Jevons dalam bukunya yang berjudul *Introduction to the History of Religion*. Hal ini juga dilakukan oleh Euhomerus dan kemudian dilanjutkan oleh Herbert Spencer dalam karyanya yang berjudul *Principles of Sociology*. Lihat Zakiah Daradjat, *Perbandingan Agama*, h. 40.

²⁴Adeng Mughtar Ghazali, *Antropologi Agama: Upaya Memahami Keragaman, Kepercayaan, Keyakinan dan Agama* (Bandung: Alfabeta, 2011), h. 74.

²⁵Lihat Zakiah Daradjat, *Perbandingan Agama*, h. 41-42.

Suku bangsa yang berada di pulau Sumba memiliki kepercayaan terhadap *hamangu* atau *hamau* yang menganggap bahwa jiwa orang yang telah meninggal bertempat di dapur. Jiwa ini disebut juga dengan *samawo* atau *mao*.²⁶

Masyarakat suku Toraja, Sulawesi Selatan menyebut roh atau jiwa dengan *Tanuana/Tinuwu*. Mereka percaya bahwa *Tanuana* dapat keluar dari tubuh manusia seperti halnya ketika bermimpi di mana *Tanuana* tersebut meninggalkan jasad. *Tanuana* tersebut pun dapat diletakkan pada bagian tubuh seperti rambut, air liur, pakaian atau pada objek tertentu lainnya.²⁷ Sepertinya, inilah yang menjadi alasan mengapa masyarakat Toraja membuat *tau-tau* (sejenis replika atau patung yang menyerupai si mayit) bagi mereka yang meninggal, sebagai tanda bahwa ia masih tetap “hidup”.²⁸ Selain itu, biasanya sebelum acara pemakaman, masyarakat Toraja melakukan ritual *Mappasilaga Tedong* yang diiringi oleh suara riuh-rendah baik dari sanak keluarga maupun dari para penonton dengan maksud turut bergembira sebab si mayit telah bertemu dengan para arwah leluhur.²⁹

Selain itu, masyarakat Indonesia juga pada beberapa daerah, khususnya pada masyarakat suku Makassar, terdapat kepercayaan bahwa orang yang telah meninggal, empat puluh hari setelah waktu kematiannya, rohnya belum tiba di alam

²⁶Proyek Pembinaan Perguruan Tinggi Agama/ IAIN DI Jakarta, *Perbandingan Agama I* (Cet. 2; Jakarta: 198), h. 34.

²⁷Lihat Zakiah Daradjat, *Perbandingan Agama*, h. 35.

²⁸Dewi Anggariani, *Perempuan dalam Dinamika Beragama: Suatu Tinjauan Antropologi Agama*, h. 47-48.

²⁹Simon Petrus, “Tirai Budaya Toraja”, *TVRI* (17 September 2015).

baka dan masih mengambang di antara bumi dan langit, oleh karenanya diperlukan upacara dengan membakar wewangian mistik atau *kamanynyang/kemenyan* serta melakukan pemotongan hewan kurban berupa kambing, sapi atau kerbau agar roh tersebut memiliki kendaraan ketika menuju titian surga.³⁰ Tak terkecuali masyarakat Bontobuddung. Mereka juga melakukan upacara tersebut dengan menyediakan aneka makanan tradisional dan memotong hewan kurban yang mereka sebut dengan acara *akkeka tau mate* dengan tujuan agar roh si mayit memiliki *dongkokang* atau kendaraan untuk mencapai surga.³¹

Melihat uraian di atas maka dapat ditarik kesimpulan bahwa Animisme berasal dari bahasa Latin yaitu *anima* yang artinya roh sedangkan *isme* berarti kepercayaan atau paham, jadi Animisme adalah kepercayaan terhadap roh di mana kepercayaan tersebut masih eksis hingga kini. Ketika Animisme diserap oleh suku-suku bangsa maka ia juga akan meyebar ke dalam setiap aspek kehidupan sehari-hari baik individu maupun masyarakat, termasuk masyarakat Bontobuddung.

³⁰Dewi Anggariani, *Perempuan dalam Dinamika Beragama: Suatu Tinjauan Antropologi Agama*, h. 48.

³¹Dg. Sa'dia (55 tahun), Saharuddin Dg. U'ding (± 30 tahun), Kasmawanti Dg. Sugi (38 tahun), masyarakat Bontobuddung, *Wawancara*, Desa Bontobuddung, 24 September 2015. Hal senada juga diutarakan oleh Dg. Satting (± 90 tahun) dan Muri' Dg. Rannu (39 tahun), masyarakat Bontobuddung, *Wawancara*, Desa Bontobuddung, 26 September 2015.

2. Dinamisme

Dinamisme berasal dari bahasa Yunani, yaitu “*dunamos*” yang kemudian diserap ke dalam bahasa Inggris menjadi “*dynamis*”, yang secara umum diterjemahkan ke dalam bahasa Indonesia dengan arti kekuatan, kekuasaan atau khasiat, yaitu suatu kepercayaan yang menganggap bahwa semua benda memiliki kekuatan serta roh yang dapat mempengaruhi keberhasilan dan kegagalan manusia dalam suatu aktifitas atau usaha mempertahankan hidupnya. Namun secara umum Dinamisme diartikan sebagai keyakinan terhadap benda yang memiliki kekuatan tertentu.

Soderblom memandang Dinamisme sebagai salah satu macam bentuk struktur agama primitif. Sedangkan T.S.G. Mulia mengemukakan bahwa Dinamisme sebagai suatu kepercayaan yang menganggap bahwa di berbagai benda terdapat suatu kekuatan atau kesaktian, misalnya dalam api, batu, tumbuh-tumbuhan, pada beberapa hewan dan juga pada manusia.³²

Definisi Dinamisme juga dapat dijumpai dalam *Ensiklopedi Umum*, yaitu kepercayaan keagamaan manusia primitif pada zaman sebelum kedatangan agama Hindu ke Indonesia yang intinya adalah percaya adanya kekuatan supranatural yang ada di mana-mana, baik yang terdapat pada benda maupun pada makhluk. Kekuatan

³²T.S.G. Mulia, *Ensiklopedi Indonesia I* (Bandung: [t.h]), h. 446; dikutip dalam Zakiah Daradjat, *Perbandingan Agama*, h. 99.

supranatural tersebut biasanya disebut *mana*.³³ *Mana* sebagai kekuatan supranatural merupakan kekuatan yang sama sekali berbeda dengan kekuatan fisik, kekuatan yang sangat menonjol, menyimpang dari kebiasaan bahkan luar biasa serta akodrati.³⁴ Biasanya *mana* juga dihubungkan dengan hantu, roh atau manusia. Batu, kayu, besi dan benda-benda lainnya memiliki daya, kekuatan serta kekuasaan karena “dihinggapi *mana*”. *Mana* tersebut tidak dapat dibatasi, dikontrol maupun diatur oleh manusia di mana ia akan “menempelkan dirinya”. Hal tersebut terjadi secara alami.³⁵

Mana—jika menempati seseorang—maka orang tersebut akan memiliki keistimewaan-keistimewaan serta kekuatan supranatural. Biasanya orang yang memiliki mana adalah mereka yang memiliki status sosial di masyarakatnya, seperti kepala suku, panglima perang, dukun, syaman³⁶ maupun orang yang dianggap suci.³⁷

³³ *Ensiklopedia Umum* [t.d], h. 318; dikutip dalam Zakiah Daradjat, *Perbandingan Agama*, h. 99.

³⁴ R. H. Codrington merupakan orang yang pertama kali mengenalkan *mana* di dunia pengetahuan dalam karyanya yang berjudul *The Melanesians* yang diterbitkan pada tahun 1891. Dalam buku ini ia juga menguraikan bahwa *mana* merupakan suatu kekuatan supranatural, berada di alam gaib yang suci, di mana alam ini merupakan tempat kekuatan-kekuatan yang melebihi kekuatan-kekuatan yang dikenal oleh manusia di alam sekitarnya dan dihadapi oleh manusia dengan rasa keagamaan. Lihat Koentjaraningrat, *Metode Antropologi* (Jakarta: [t.t], 1985), h. 194; dikutip dalam Zakiah Daradjat, *Perbandingan Agama*, h. 101.

³⁵ Zakiah Daradjat, *Perbandingan Agama*, h. 103.

³⁶ Seperti halnya dukun, syaman juga memiliki kekuatan gaib atau kekuatan supranatural. Hanya saja kekuatan gaib yang dimiliki oleh syaman bersifat ekstase atau tidak sadarkan diri dan bekerja dengan depersonalisasi, artinya bahwa yang berbicara—ketika seorang syaman bekerja serta memimpin ritual—merupakan kekuatan supranatural yang menguasai tubuh sang syaman. Syaman banyak dijumpai pada suku bangsa Samoyet dan suku-suku lain di Asia Utara. Lihat Honig, *Ilmu Agama I* (Jakarta: BPK, 1966), h. 35; dikutip dalam Zakiah Daradjat, *Perbandingan Agama*, h. 137.

Selain itu, semua hal yang ada pada diri orang yang memiliki *mana* secara otomatis juga memiliki *mana*, seperti air liurnya bahkan air seninya, darahnya, tulang, rambut, pakaiannya dan sebagainya. Sebagai contoh, guntingan rambut, potongan kuku serta pakaian bekas Sri Sultan Yogyakarta dipercaya memiliki *mana*, sehingga barang-barang tersebut dijadikan perlengkapan upacara Labuhan Tahunan, baik ke laut Kidul, ke gunung Merapi maupun ke gunung Merbabu di sebelah Utara Yogyakarta.³⁸

Kepercayaan terhadap *mana* atau Dinamisme juga terdapat di salah satu Desa suku Makassar, yakni Desa Garing, Kecamatan Tompobulu Kabupaten Gowa Provinsi Sulawesi Selatan. Sebagian masyarakat Desa tersebut percaya bahwa *sele'* (keris), *poke* (tombak), *kalambu* (kelambu) serta perkakas *baju rante*³⁹ lainnya memiliki “tuah” yang mesti diperlakukan secara khusus dan dihormati. Hal senada juga diyakini oleh masyarakat Desa Bontobuddung. Mereka percaya terhadap benda-benda sakral nan sakti sebagaimana halnya masyarakat Desa Garing.⁴⁰

³⁷E. Durkheim, *The Elementary Forms of the Religious Life*, terj. George Allen dan Unwin, tanpa judul (London: [t.p.], 1976), h. 194; dikutip dalam Zakiah Daradjat, *Perbandingan Agama*, h. 104.

³⁸Zakiah Daradjat, *Perbandingan Agama*, h. 105.

³⁹Baju rante adalah baju perang peninggalan raja Garing yang menurut sejarah lisan masyarakat Garing telah ada sejak ribuan tahun yang lalu dan dipercayai oleh sebagian masyarakat Garing memiliki kekuatan yang dapat mendatangkan *barakka* (berkah) serta bencana. Menurut sebagian masyarakat Garing benda sakral tersebut memiliki kekuatan sebab dihuni oleh roh nenek moyang. Lihat Nur Annisa, “Kepercayaan Terhadap Baju Rante di Desa Garing Kecamatan Tompobulu Kabupaten Gowa; Suatu Tinjauan Sosio-Antropologi”, *Skripsi*, h. 59.

⁴⁰Tidak banyak perbedaan antara masyarakat Garing dan masyarakat Tompobulu lainnya, khususnya masyarakat Desa Bontobuddung apalagi dalam bidang budaya dan agama. Sebab pada awalnya wilayah Bontobuddung merupakan pemekaran dari Desa Garing.

Melihat uraian di atas maka dapat disimpulkan bahwa Dinamisme adalah kepercayaan terhadap adanya kekuatan supranatural yang ada di mana-mana, baik dalam benda maupun dalam makhluk. Kekuatan supranatural tersebut biasanya disebut dengan *mana*. Adapun tentang eksistensinya, kepercayaan terhadap *mana* tersebut hingga kini masih banyak dijumpai di berbagai suku di pentas bumi, khususnya di Sulawesi Selatan.

B. Asal-usul Munculnya Kepercayaan Terhadap Makhluk Halus

Manusia merupakan sebangsa dengan binatang. Ia memiliki banyak kesamaan dengan binatang lainnya. Namun pada saat yang sama, manusia juga memiliki ciri yang membedakan dirinya dengan binatang lainnya, di mana ciri-ciri ini menempatkannya lebih unggul dari pada binatang. Ada ciri-ciri utama yang mendasar, yang membedakan manusia dengan makhluk hidup lainnya. Sifat-sifat manusiawi manusia ditentukan oleh ciri-ciri ini. Ciri-ciri ini jugalah yang menjadi sumber dari apa yang dikenal sebagai budaya manusia, berkaitan dengan dua hal, yaitu sikap dan kecenderungan.⁴¹

Wewenang manusia di bidang pengetahuannya, informasi serta pemikirannya, dan di bidang keinginan dan kecenderungannya, sangat luas lagi tinggi. Pengetahuan manusia tidak terbatas pada ruang dan waktu tertentu. Pengetahuan manusia mengatasi batas-batas seperti itu. Di satu pihak, manusia

⁴¹Murtadha Muthahhari, *Man and Universe*, terj. Ilyas Hasan, *Manusia dan Alam Semesta; Konsepsi Islam Tentang Jagat Raya* (Jakarta: Lentera Hati, 2002), h. 1.

mengetahui peristiwa yang terjadi sebelum ia lahir, dan di lain pihak manusia bahkan mengetahui planet-planet selain bumi dan bintang-gemintang. Dia mengetahui sejarahnya sendiri dan sejarah dunia, yaitu sejarah bumi, langit, gunung, sungai, tumbuhan, organisme hidup bahkan alam semesta. Pemikiran manusia tidak hanya meliputi masa depan yang jauh, namun juga hal-hal yang tak terhingga, hal-hal yang bersifat metafisik dan abadi. Sebagian dari hal-hal ini diketahui oleh manusia. Sebab manusia bukan hanya makhluk material tetapi juga merupakan makhluk spiritual. Manusia juga tidak sekedar mengetahui keragaman dan kekhasan. Dengan maksud menguasai alam, manusia mencari tahu tentang hukum alam semesta dan kebenaran umum yang berlaku di dunia.⁴²

Sejarah kepercayaan atau agama telah mencapai usia yang sama dengan sejarah manusia. Ahli-ahli genetika dan antropologi telah menyimpulkan bahwa bukti-bukti sains menunjukkan bahwa manusia (*homo sapiens*) berasal dari populasi kecil di Afrika dan kemudian bermigrasi dari sana ke seluruh pentas bumi, yang disebut dengan teori *Out of Africa*. Data umur sains dalam genetika, sebagaimana penelitian yang dilakukan oleh Prof. Rebecca Cann pada tahun 1987, yang menyelidiki sebuah struktur kecil dalam semua sel manusia yang disebut dengan *Mitochondria DNA* (MtDNA) bahwa semua manusia keturunan dari seorang wanita yang hidup di Afrika Timur pada 150.000-120.000 tahun lalu. Penemuan umur manusia melalui jalan ilmu genetika ini selaras dengan penemuan para ahli

⁴²Murtadha Muthahhari, *Man and Universe*, terj. Ilyas Hasan, *Manusia dan Alam Semesta; Konsepsi Islam Tentang Jagat Raya*, h. 3.

paleontology (ilmu kaji fosil) yang juga menemukan bahwa manusia telah muncul pada tahun tersebut, berdasarkan penentuan umur fosil dengan karbon 14 Dating, yang ditemukan di Afrika bagian Timur (Delta Omo, Kibish Etiophia, dan Danau Tanganyika, Tanzania). Selanjutnya, data paleontology juga menemukan suatu situs penguburan makhluk *homo sapiens*, yang saat itu telah mengenal upacara penguburan sejak kurang lebih 26.000 tahun lalu (ditemukan di Eropa Tengah), dan diperkirakan bahwa manusia tersebut telah mengenal Sang Pencipta, karena dijumpai fosil-fosil polen (putik sari bunga dalam jumlah yang cukup banyak) di sekitar tulang-belulangannya. Hal tersebut menunjukkan bahwa ada tata upacara penguburan yang diikuti oleh permohonan atau yang disebut dengan doa. Jadi, dapat dipahami bahwa ketika itu manusia telah mengenal adanya kekuatan di luar dirinya yang bersifat supranatural.⁴³

Memang, jauh sebelum manusia mengenal agama-agama besar, bahkan sejak masa awal sejarah manusia, kepercayaan terhadap hal-hal yang berbau mistik dan bersifat gaib telah ada. Hal-hal gaib tersebut dalam pandangan mereka beraneka ragam. Ada yang tidak dapat dilihat sama sekali, ada yang menampakkan dirinya pada orang-orang tertentu melalui mantra atau jimat, dan ada pula yang merasuk pada sesuatu, baik pada benda maupun pada makhluk hidup. Mereka mempercayai

⁴³Agus haryo Sudarmojo, *Perjalanan Akbar Ras Adam, Sebuah Interpretasi Baru al-Qur'an dan Sains* (Cet. I; Bandung: PT. Mizan Pustaka, 2009), h. 106-107.

bahwa wujud-wujud tersebut ada yang bersahabat dengan manusia, ada yang memusuhi serta ada pula yang memberi manfaat.⁴⁴

Para ilmuwan, khususnya mereka yang melakukan penelitian baik terhadap suku-suku yang hidup di daerah Australia mau pun di daerah Amazon, Amerika Selatan, serta suku-suku yang hidup di Afrika bagian Timur dan Selatan, bahkan, lebih dari itu, hasil penelitian mereka menunjukkan adanya persamaan kepercayaan mengenai sifat makhluk-makhluk halus tersebut. Bahkan boleh jadi, kepercayaan di satu tempat pada suku tertentu dapat pula merupakan kepercayaan suku di tempat lain yang berbeda warna kulit, paras, serta kebudayaan. Hal ini menunjukkan bahwa kepercayaan tentang adanya makhluk “tak kasat mata” telah dikenal oleh manusia, jauh sebelum mereka mengenal sihir dan penyihir atau dukun serta perdukunan.⁴⁵

Menurut E.B. Taylor, kepercayaan tersebut lahir dari manusia primitif akibat mimpi-mimpi yang dialaminya. Ia melihat aneka hal saat tidur, ia juga ketika itu merasa mengunjungi tempat-tempat nun jauh, padahal ia sadar setelah bangkit dari tidurnya bahwa ia tetap berada di tempat semula. Manusia pun mulai membedakan antara tubuh jasmaninya yang berada di tempat tidur, dan bagian lain dari dirinya, yaitu rohnya yang pergi ke tempat lain. Mereka pun beranggapan bahwa apa yang dilihatnya itu adalah kerja roh halus yang datang ketika malam “membekap” bumi.

⁴⁴M. Quraish Shihab, *Yang Tersembunyi; Jin, Iblis, Setan dan Malaikat dalam al-Qur'an, al-Sunnah serta Wacana Pemikiran Ulama Masa Lalu dan Masa Kini* (Cet. I; Ciputat: Lentera Hati, 2007), h. 15.

⁴⁵M. Quraish Shihab, *Yang Tersembunyi; Jin, Iblis, Setan dan Malaikat dalam al-Qur'an, al-Sunnah serta Wacana Pemikiran Ulama Masa Lalu dan Masa Kini*, h. 16-17.

Selanjutnya mereka melihat adanya perbedaan yang tampak menonjol antara benda-benda yang hidup dan benda-benda yang mati. Makhluk yang masih dapat bergerak merupakan makhluk hidup, tetapi pada suatu ketika makhluk tersebut tidak bergerak lagi, maka itu berarti bahwa makhluk tersebut telah mati. Dengan demikian manusia lama-kelamaan mulai menyadari bahwa gerak dalam alam (yaitu hidup) disebabkan oleh suatu kekuatan yang berada di samping tubuh jasmaninya, yakni roh.⁴⁶ Dalam sebuah karyanya, Taylor mengatakan bahwa:

Manusia dalam kebudayaan tingkat rendah yang telah memiliki budaya berpikir sepertinya sangat dipengaruhi oleh dua persoalan biologis. Yang pertama adalah apakah yang membedakan antara tubuh yang hidup dan yang telah mati; apa yang menyebabkan manusia bisa terjaga, tidur, pingsan, sakit dan mati? Kedua, wujud apakah yang muncul dalam mimpi dan khayalan-khayalan manusia? Masyarakat primitif kemudian mencoba menjawabnya dengan dua tahap; pertama, dengan menyatakan bahwa setiap manusia memiliki dua hal, yaitu jiwa dan roh (*phantom*) sebagai bayangan dan diri kedua bagi jiwa. Kedua hal ini juga dianggap sebagai bagian yang terpisah dari tubuh.⁴⁷

Hal ini menunjukkan bahwa pengalaman nyata mereka dengan kematian dan mimpi menyebabkan masyarakat primitif mampu menalarkan untuk pertama kalinya suatu teori sederhana tentang kehidupan mereka, bahwa setiap kehidupan disebabkan oleh sejenis roh atau prinsip spiritual. Mereka menganggap roh sebagai

⁴⁶Koentjaraningrat, *Pengantar Antropologi; Pokok-pokok Etnografi II* (Cet. I; Jakarta: PT Rineka Cipta, 1998), h. 195; lihat pula M. Quraish Shihab, *Yang Tersembunyi; Jin, Iblis, Setan dan Malaikat dalam al-Qur'an, al-Sunnah serta Wacana Pemikiran Ulama Masa Lalu dan Masa Kini*, h. 17-18.

⁴⁷E.B. Taylor, *Primitive Culture: Researches into the Development of Mythology, Philosophy, Religion, Language, Art and Custom*, vol. 1, edisi revisi (London: John Murray, 1871), h. 429; dikutip dalam Daniel L. Pals, *Seven Theories of Religion*, terj. Inyik Ridwan Muzir, *Dekonstruksi Kebenaran: Kritik Tujuh Teori Agama*.

sesuatu yang halus, bayangan tak bersubstansi dari manusia, memiliki bentuk yang sangat “halus”, “tipis” dan berupa “bayangan”, roh inilah yang memberikan kehidupan bagi individu tempat ia berada.⁴⁸ Manusia juga percaya bahwa makhluk halus yang tidak dapat ditangkap oleh panca indera manusia, menghuni alam sekeliling tempat tinggal manusia. Makhluk-makhluk halus tersebut mendapat tempat yang sangat penting dalam kehidupan manusia, sehingga menjadi objek penghormatan bahkan penyembahan, yang dilakukan dengan berbagai upacara, doa, sesajen, korban dan sebagainya.⁴⁹ Hutan rimba, tiang rumah, sumur yang dalam, persimpangan jalan, batu besar, gua, pohon besar, kuburan dan sebagainya diyakini oleh banyak orang sebagai tempat “favorit” bagi makhluk halus. Makhluk halus juga diyakini dapat merasuki tubuh manusia dan hewan. Bayangan mengenai wujud makhluk halus pun berbeda-beda, sehingga dikenal hantu-hantu kerdil atau tuyul, kuntilanak, jin, peri dan setan dengan aneka penjelmaan, mulai dari yang sangat mengerikan hingga yang berparas jelita.⁵⁰

Ada juga yang berpendapat bahwa kepercayaan tentang adanya makhluk halus lahir dari keyakinan terhadap adanya roh bagi segala sesuatu yang ada di alam raya ini, yang walaupun secara lahiriah kelihatannya tidak hidup. Akibat keyakinan

⁴⁸E.B. Taylor, *Primitive Culture: Researches into the Development of Mythology, Philosophy, Religion, Language, Art and Custom*, h. 429; dikutip dalam Daniel L. Pals, *Seven Theories of Religion*, terj. Inyik Ridwan Muzir, *Dekonstruksi Kebenaran: Kritik Tujuh Teori Agama*, h. 36-37.

⁴⁹Koentjaraningrat, *Pengantar Antropologi; Pokok-pokok Etnografi II*, h. 196.

⁵⁰Penguasa Pantai Selatan, Nyi Roro Kidul digambarkan sebagai sosok wanita yang memiliki paras yang ayu nan cantik. Lihat Koentjaraningrat, *Pengantar Antropologi; Pokok-pokok Etnografi*, h. 206.

tersebut, manusia pun berinteraksi dengannya sebagai makhluk yang bernyawa. Ia sayang atau marah padanya, tak ubahnya sebagaimana anak kecil yang merasa senang bila lantai tempat ia jatuh dipukul oleh orang tuanya karena ketika itu, akibat keterbatasan akalinya, ia menduga bahwa lantai itulah yang menjatuhkannya.⁵¹ Ada pula yang menduga bahwa kepercayaan makhluk halus lahir dari penyembahan nenek moyang setelah kematian mereka. Kepercayaan ini, menurut pakar ilmu jiwa, Sigmund Freud, lahir dari apa yang dinamainya *Oedipus Complex*. Si *Oedipus*, yang memiliki hasrat pada ibunya, membunuh ayahnya yang dianggap menjadi penghalang bagi pemenuhan hasratnya. Setelah kematian sang ayah, timbul penyesalan dalam diri sang anak tersebut. Sejak itu, ia pun memuja roh ayahnya.⁵² Lain halnya dengan Freud, Muller justru berpendapat bahwa manusia percaya kepada makhluk halus seperti roh dan dewa-dewi karena mereka mencoba menjelaskan fenomena alam yang dahsyat seperti matahari, langit dan badai.⁵³

Pendapat-pendapat di atas, tentu saja, kontradiksi dengan apa yang dipahami oleh para teoritikus yang beragama. Sebagian besar agamawan meyakini bahwa manusia percaya terhadap hal-hal gaib karena Tuhan telah menginformasikan hal

⁵¹M. Quraish Shihab, *Yang Tersembunyi; Jin, Iblis, Setan dan Malaikat dalam al-Qur'an, al-Sunnah serta Wacana Pemikiran Ulama Masa Lalu dan Masa Kini*, h. 18.

⁵²M. Quraish Shihab, *Yang Tersembunyi; Jin, Iblis, Setan dan Malaikat dalam al-Qur'an, al-Sunnah serta Wacana Pemikiran Ulama Masa Lalu dan Masa Kini*, h. 18-19.

⁵³Daniel L. Pals, *Seven Theories of Religion*, terj. Inyik Ridwan Muzir, *Dekonstruksi Kebenaran: Kritik Tujuh Teori Agama*, h. 153.

tersebut, baik melalui para utusan maupun termaktub dalam kitab yang mereka anggap suci.⁵⁴

Selanjutnya, perlu digaris bawahi bahwa kepercayaan tentang adanya makhluk halus yang bersifat supranatural tidak hanya dimonopoli oleh manusia yang hidup di era pramodern. Setelah manusia mengenal iptek serta penemuan-penemuan mutakhir lainnya, bahkan dengan jalan agama-agama besar di dunia pun, kepercayaan tentang adanya makhluk supranatural juga ditemukan sekalipun dengan penafsiran yang beragam.⁵⁵

Alhasil, hingga kini, kepercayaan tentang adanya makhluk yang tak kasat mata masih tetap bertahan sedikit atau banyak, kuat atau lemah, di tengah peradaban yang telah datang silih berganti. Perlu diingat pula, bahwa kepercayaan dan agama memiliki andil dalam eksistensi makhluk halus di mana agama ikut mempertahankannya baik melalui sejarah lisan ataupun melalui teks-teks keagamaan.⁵⁶

Melihat aneka perspektif di atas maka dapat disimpulkan bahwa kepercayaan terhadap hal-hal mistik, gaib atau makhluk halus—sekalipun dengan alasan dan argumen yang berbeda antara satu dan lainnya—telah ada sejak dahulu, bahkan ada

⁵⁴Daniel L. Pals, *Seven Theories of Religion*, terj. Inyik Ridwan Muzir, *Dekonstruksi Kebenaran: Kritik Tujuh Teori Agama*, h. 101.

⁵⁵M. Quraish Shihab, *Yang Tersembunyi; Jin, Iblis, Setan dan Malaikat dalam al-Qur'an, al-Sunnah serta Wacana Pemikiran Ulama Masa Lalu dan Masa Kini*, h. 19.

⁵⁶M. Quraish Shihab, *Yang Tersembunyi; Jin, Iblis, Setan dan Malaikat dalam al-Qur'an, al-Sunnah serta Wacana Pemikiran Ulama Masa Lalu dan Masa Kini*, h. 21-22.

sejak peradaban pertama manusia dan tetap eksis hingga kini, terlepas dari apakah masyarakat tersebut hidup di daerah pedalaman serta terisolasi dari dunia luar, maupun masyarakat yang memiliki tingkat kebudayaan serta perangkat hidup yang mutakhir.

C. Kepercayaan Terhadap Makhluk Halus

Hampir seluruh suku di dunia memiliki keyakinan terhadap Tuhan dan makhluk halus. Keyakinan terhadap Tuhan tersebut dapat berupa dewa-dewa dalam agama Hindu-Budha, kekuatan gaib dan roh dalam agama-agama prasemitis serta keyakinan terhadap Tuhan dalam iman agama Semit, seperti Yahudi, Kristen dan Islam. Tuhan dalam perspektif Yahudi direpresentasikan dalam keyakinan tentang Yahweh, Kristen dalam Allah dan Islam dalam Allah yang Esa. Demikian pula keyakinan terhadap keberadaan makhluk halus yang “sebaya” dengan manusia. Dalam agama-agama prasemitis, keyakinan tersebut berwujud dalam dewa-dewa seperti di Yunani, Romawi, Mesir, Persia dan sebagainya. Setelah masa agama Semitis yang dimulai dari Nabi Ibrahim, maka keberadaan makhluk halus tersebut dapat berupa malaikat, jin, setan dan sebagainya.⁵⁷

Peradaban Yunani kuno berpendapat bahwa kebaikan adalah soal bintang atau nasib. Zeus atau dewa Matahari yang mereka sembah dan merupakan dewa di atas dewa memperoleh kedudukannya bukan karena ia lebih pandai, lebih baik, atau

⁵⁷Nur Sam, *Islam Pesisir*, h. 108.

lebih mulia dibandingkan dengan dewa lainnya, tetapi semata-mata karena nasib. Kepercayaan ini sedemikian mendalam sehingga para pemimpin mereka pun tidak melangkah untuk berperang atau berdamai sebelum bertanya kepada tukang tenung tentang nasib mereka. Peradaban manusia hingga kini, bahkan di tempat lahirnya peradaban yang “digjaya” seperti Amerika, dapat dilihat sisa-sisa kepercayaan Yunani Kuno tersebut. Hal ini tidak hanya terbatas pada orang kebanyakan atau yang kurang terpelajar, tetapi juga pada mereka yang memiliki stratifikasi sosial yang tinggi. Media massa seperti di Amerika tidak segan menginformasikan bahwa Nancy Reagan, istri presiden Negara adidaya pada tahun 1981-1989, termasuk yang percaya perbintangan.⁵⁸

Majalah Time menyajikan uraian yang tidak kurang dari duapuluh lima halaman tentang “Kembalinya setan Yang Agung ke Amerika Serikat”, di mana di dalamnya ditegaskan bahwa ada hubungan yang sangat erat antara sihir dan penyembahan setan dan bahwa jutaan masyarakat Amerika melakukan praktek-praktek aneh dalam lingkungan khusus dan dalam bentuk pesta-pesta telanjang dan seks bebas yang dilakukan secara histeris setiap Minggu. Majalah tersebut juga mengungkapkan bahwa Auckland dijadikan sebagai tempat yang subur bagi praktek-praktek tersebut dan bahwa di Chicago terdapat sekitar tujuh puluh lima ribu sampai seratus ribu orang berkumpul setiap Minggu di suatu tempat yang dinamai *The*

⁵⁸M. Quraish Shihab, *Yang Tersembunyi; Jin, Iblis, Setan dan Malaikat dalam al-Qur'an, al-Sunnah serta Wacana Pemikiran Ulama Masa Lalu dan Masa Kini*, h. 20-21.

Greet Satanic Temple.⁵⁹ Selain itu, pada umumnya orang Amerika juga percaya dengan adanya hantu. Hantu rakyat yang sering dijadikan ancaman pada anak-anak mereka disebut *the Boogeman*.⁶⁰ Sedangkan hantu rakyat di Jepang disebut dengan *Obake*.⁶¹ Selain itu ada juga masyarakat Jepang yang percaya bahwa Jimat *Ofuda* berfungsi sebagai penangkal roh jahat.⁶²

Kota bawah tanah Einburg, Islandia, dinobatkan sebagai salah satu tempat yang paling menyeramkan di dunia. Bukan hanya struktur bangunan dan tampilannya yang aneh dan gulita, tetapi juga—menurut kepercayaan masyarakat setempat—merupakan tempat yang diselubungi oleh hal-hal mistis dan *magic* yang memiliki tingkat kemisteriusan yang tinggi.⁶³

Terdapat pula program khusus yang disiarkan setiap Minggu yang menguraikan *Black Magic* dan penyembahan setan di Prancis. Sedangkan di Jerman terdapat kurang lebih lima ratus ribu orang yang mempraktekkan Misa yang aneh

⁵⁹*Majalah Time* (edisi Oktober 1982); dalam M. Quraish Shihab, *Yang Tersembunyi; Jin, Iblis, Setan dan Malaikat dalam al-Qur'an, al-Sunnah serta Wacana Pemikiran Ulama Masa Lalu dan Masa Kini*, h. 23-24.

⁶⁰Jennifer Lepas, "Roaming", *Trans 7* (13 Juni 2015).

⁶¹Hantu Jepang tersebut berjenis kelamin wanita, memiliki perawakan yang tinggi, melayang di udara, mengenakan kimono berwarna putih, berwajah pucat, berkelebat bak gumpalan asap, serta berambut panjang lurus. Lihat "Roaming", *Trans 7* (13 Juni 2015).

⁶²"On the Spot", *Trans 7* (21 Oktober 2014).

⁶³"On the Spot", *Trans 7* (12 Oktober 2014).

dan terdapat pula kurang lebih tujuh ratus ribu orang mempelajari “Ilmu Rahasia” yang berkaitan dengan setan.⁶⁴

Pada tahun 1994 di Indonesia, pembicaraan seputar makhluk halus sangat populer, tidak hanya melalui “layar kaca” yang menayangkan aneka tayangan tentang jin dan makhluk halus lainnya, tetapi juga melalui media massa yang meyebarakan isu jual beli jin dengan harga beberapa juta rupiah. Semasa dengan itu, beberapa buku dan tulisan yang berbicara tentang jin dan dialognya sempat menjadi buku yang paling “laris-manis” di pasaran, bahkan mengundang mereka yang bukan peminat baca rela merogoh “*kocek*” untuk membeli dan membacanya.⁶⁵

Hingga kini, pembicaraan tentang jin, hantu, dukun dan perdukunan serta hal-hal mistik lainnya masih marak di bumi Nusantara. Tayangan-tayangan serta isu-isu yang mempercakapkan hal tersebut tidaklah pupus di makan waktu. Mulai dari yang berbau budaya, *intertainment* hingga yang berbau “agama”.⁶⁶ Film-film karya anak bangsa yang bertema horor, sebut saja film yang berjudul: *Ada Pocong, Kuntilanak, Nenek Gayung, Hantu Perawan, Suster Ngesot, Suster Keramas* dan

⁶⁴ *Majalah Time*, dalam M. Quraish Shihab, *Yang Tersembunyi; Jin, Iblis, Setan dan Malaikat dalam al-Qur’an, al-Sunnah serta Wacana Pemikiran Ulama Masa Lalu dan Masa Kini*, h. 91.

⁶⁵ M. Quraish Shihab, *Yang Tersembunyi; Jin, Iblis, Setan dan Malaikat dalam al-Qur’an, al-Sunnah serta Wacana Pemikiran Ulama Masa Lalu dan Masa Kini*, h. 8-9.

⁶⁶ Salah satu stasiun televisi swasta di Indonesia yakni Trans 7, kerap kali menyajikan tema-tema mistik berbalut agama seperti pembahasan tentang makhluk halus dan *Ruqyah* dalam acara yang berjudul *Khasanah* yang tayang tiap hari Senin-Jumat. Dalam acara tersebut dapat diindikasikan bahwa *ruqyah* merupakan pengobatan yang bertujuan untuk mengusir makhluk halus seperti jin yang telah “menunggangi” dan menguasai manusia dengan menggunakan beberapa media penyembuhan seperti air, obat-obatan herbal serta pembacaan ayat-ayat al-Qur’an. Lihat, “Khasanah”, *Trans 7* (2 Nofember 2014, 13 Nofember 2014 dan 12 September 2015).

suster-suster lainnya, “duduk manis” di kancah perfilman Indonesia.⁶⁷ Tidak hanya film, tayangan-tayangan yang berseri pun tidak luput dari pemberitaan “yang mistik”. Sebut saja tayangan mistik yang berjudul *Dunia Lain*, *Breaking the Magician Code*, *On the Spot*⁶⁸, *Super Video*, *Jejak Paranormal* dan sebagainya. Kepercayaan-kepercayaan terhadap makhluk halus juga masih dapat dijumpai di berbagai suku yang ada di bumi pertiwi ini.

Masyarakat Poso percaya bahwa keberadaan manusia di bumi dilengkapi dengan *Tanoana* yang berfungsi sebagai roh penggerak dalam menjalankan aktifitas. *Tanoana* tersebut dapat meninggalkan tubuh manusia untuk sementara, misalnya di saat manusia sedang “terlelap”. Ketika manusia sedang bermimpi, apa yang dimimpikannya itu merupakan gambaran dari aktifitas *Tanoana*. Apabila seseorang pingsan, berarti *Tanoana* meninggalkannya, dan jika si *Tanoana* telah berpisah dengan manusia untuk selamanya, maka manusia menuju proses kematiannya. Kemudian sebagai penggantinya, maka muncullah apa yang mereka sebut *Angga*.

⁶⁷Terdapat ± 16 judul film horor Indonesia, di antaranya *Ada Apa dengan Pocong*, *Arwah Goyang Karawang*, *Kepergok Pocong*, *Kuntilanak Kesurupan*, *Pocong Ngesot*, *Suster Ngesot*, *Pacar Hantu Perawan*, *Pocong Mandi Goyang Pinggul*, *Pelukan Janda Hantu Gerondong*, *Suster Keramas*, *Dendam Pocong Mupeng*, *Pocong Keliling*, *Darah Perawan Bulan Madu*, *Kuntilanak Beranak* dan *Arwah Kuntilanak Duyung* yang dibintangi oleh Saipul Jamil dan Dewi Persik dan sebagainya. Lihat http://www.publiknasional.com/index.php?option=com_content&view=article&id=918:masyarakat-pun-lebih-percaya-gaib&catid=35:nasional

⁶⁸Program tayangan *On the Spot*—sekalipun tidak semua—juga tidak terlepas dari pemberitaan hal-hal aneh dan mistik baik lokal maupun interlokal, terutama untuk edisi malam Jumat. Lihat “On The Spot”, *Trans 7* (3 Juni 2014, 21 Oktober 2014, 29 Agustus 2015, 5 November 2015).

Orang tertentu dapat melihat *Angga* secara *live* atau langsung, di mana identitas dan perawakannya menyerupai wajah si mayit ketika masih hidup.⁶⁹

Menurut keyakinan lokal, jumlah serta kualitas makhluk halus bervariasi. Bahkan, di masing-masing entitas kebudayaan memiliki makhluk halusnya sendiri-sendiri—sekalipun pada hakikatnya sama dengan yang lain—pada masyarakat Jawa pedalaman, keyakinan tentang makhluk halus erat kaitannya dengan konteks sosio-kulturalnya. Demikian pula dalam masyarakat nelayan juga memiliki keyakinan tentang makhluk halus yang berbeda karena konteks sosio-kulturalnya.

Hal senada juga terjadi pada masyarakat Makassar yang hidup di kaki gunung Lompobattang, tepatnya di desa Bontobuddung. Sebagian masyarakat Desa tersebut percaya bahwa orang yang telah meninggal memiliki *Sania*⁷⁰—hantu dari orang yang telah meninggal—serta *jing-jing* yang menghuni tempat-tempat tertentu.⁷⁰ Mereka juga percaya bahwa wujud-wujud tersebut tidak hanya mengusik ketenteraman mereka, tetapi juga dapat “merampas” hidup mereka.

UNIVERSITAS ISLAM NEGERI
ALAUDDIN
M A K A S S A R

⁶⁹Lukman Nadjamuddin, *Dari Animisme ke Monoteisme; Kristenisasi di Poso 1892-1942* (Yogyakarta: Yayasan Untuk Indonesia, 2002), h. 39.

⁷⁰Untuk pembahasan tentang *Sania*’ dan *Jing* akan diuraikan lebih rinci pada bab hasil penelitian.

D. Pandangan Islam Terhadap Makhluk Halus (Jin)

Manusia dalam perjalanan hidupnya, memiliki keyakinan akan suatu hal. Mengapa demikian, sebab manusia dalam hidupnya senantiasa memiliki pengharapan serta cita-cita sehingga ia selalu berusaha untuk mewujudkan keyakinan dan pengharapannya dalam karya yang konkret. Keyakinan begitu pentingnya bagi manusia, sehingga dapat dikatakan sebagai salah satu syarat dalam kehidupannya. Tanpa keyakinan, kehidupan akan diliputi oleh perasaan bimbang. Keyakinan adalah sesuatu yang semestinya dibela oleh orang yang memilikinya, tak peduli apa pun yang bakal terjadi atau menimpa dirinya. Manusia dalam mewujudkan keyakinan dan pengharapannya mengikuti aturan-aturan tertentu atau norma, baik yang berhubungan dengan manusia, alam, atau pun yang sifatnya gaib.⁷¹

Agama dan kepercayaan manusia tidak luput dari paham tentang adanya hal-hal yang bersifat mistik dan gaib. Beragam pendapat agama tentang hal tersebut, ada yang rasional namun tidak sampai pada kedalaman yang dapat diterima semua pihak, dan ada pula yang tidak rasional sehingga uraiannya menjadi irrasional atau, paling tidak, suprarasional.⁷²

Agama Kristen, sebagaimana agama dan kepercayaan lainnya, tidak asing dari kepercayaan tentang adanya makhluk halus yang mengganggu dan menggoda manusia. Sebagaimana tertuang dalam Injil Lukas 8: 27 dan 29, yang berbunyi:

⁷¹Munandar Soelaeman, *Ilmu Budaya Dasar; Suatu Pengantar* (Cet. II; Bandung: Eresco, 1990), 91.

⁷²M. Quraish Shihab, *Yang Tersembunyi; Jin, Iblis, Setan dan Malaikat dalam al-Qur'an, al-Sunnah serta Wacana Pemikiran Ulama Masa Lalu dan Masa Kini*, h. 5.

Setelah Yesus naik ke darat, datanglah seorang laki-laki dari kota itu menemui Dia; orang itu dirasuki oleh setan-setan dan sudah lama ia tidak berpakaian dan tidak tinggal dalam rumah, tetapi dalam pekuburan.... Ia berkata demikian sebab Yesus memerintahkan roh jahat itu keluar dari orang itu....⁷³

Merupakan suatu keangkuhan intelektual untuk menolak, atas nama ilmu pengetahuan, wujud sesuatu yang diinformasikan oleh kitab suci dengan alasan bahwa dunia empiris tidak menyaksikannya atau laboratorium tidak mendeteksinya. Sebab kebenaran tidak hanya diukur dalam laboratorium atau dibuktikan melalui eksperimen. Di sisi lain, kepercayaan dan agama bersumber dari rasa dan kalbu manusia yang terdalam. Perasaan tidaklah diukur dengan ukuran material atau harus dihadirkan dalam dunia nyata. Ada banyak hal yang tidak diinformasikan agama, khususnya agama Islam, boleh jadi karena ketidaktahuan manusia, boleh jadi juga bila dijelaskan pun tidak akan dicerna oleh pikirannya, atau boleh jadi juga dikemudian hari, karena canggihnya pengetahuan yang dimiliki oleh manusia hal-hal yang bersifat “halus” akan “terungkap” sedikit-demi sedikit.⁷⁴

Jangankan makhluk-makhluk yang menghuni seluruh alam raya ini, makhluk yang ada di pentas bumi tempat kita berpijak ini saja belum semua dapat diketahui. Bahkan, tubuh manusia pun masih banyak sisi-sisinya yang hingga kini masih misteri sekalipun bagi para pakar. Ilmu pengetahuan hingga kini belum banyak

⁷³Lembaga Alkitab Indonesia/LAI, *Alkitab* (Cet. 20; Jakarta:, 2010), h. 94.

⁷⁴M. Quraish Shihab, *Yang Tersembunyi; Jin, Iblis, Setan dan Malaikat dalam al-Qur'an, al-Sunnah serta Wacana Pemikiran Ulama Masa Lalu dan Masa Kini*, h. 37.

mengetahui rahasia fenomena alam yang terbentang luas dihadapan para ilmuwan, termasuk dengan yang mereka gunakan dalam eksperimen-eksperimen mereka.⁷⁵

Sekalipun telah dicapai kemajuan yang pesat dalam bidang psikologi, namun yang belum terungkap dari jiwa manusia masih jauh lebih banyak. Ini terhadap manusia yang wujudnya terlihat dan terukur, dapat diraba, dan dapat dibawa ke laboratorium untuk diuji dan di analisis.⁷⁶ A. Carrel berkata:

Kita baru mampu mengetahui beberapa segi dari diri kita. Yang kita ketahui hanyalah bahwa manusia itu sendiri dari bagian-bagian tertentu dan ini pun pada hakikatnya dibagi lagi menurut tata cara kita masing-masing, dan kita adalah kumpulan dari aneka pertanyaan yang belum terjawab.⁷⁷

Lantas bagaimana dengan sesuatu yang sejak semula dinyat atkan gaib? Yaitu sesuatu yang tersembunyi dan yang tidak dapat dilihat oleh manusia? Tentu saja kita tidak bersikap “sportif” jika langsung mengecam bahwa hal gaib itu sama sekali tidak ada dan hanya khayalan yang bersifat kekanak-kanakan.

Islam sebagai salah satu agama besar dunia, tidak menafikan adanya hal gaib. Islam, melalui wahyu Ilahi mengungkap sekelumit yang gaib—paling tidak tentang Yang Esa—yang harus dipercayai oleh penganutnya. Al-Qur’an dan Sunnah, ketika mengharuskan percaya kepada yang gaib termasuk jin, setan, dan malaikat, sekalipun ada beragam pendapat dari para pakar dan filosof, bermaksud, antara lain,

⁷⁵M. Quraish Shihab, *Yang Tersembunyi; Jin, Iblis, Setan dan Malaikat dalam al-Qur’an, al-Sunnah serta Wacana Pemikiran Ulama Masa Lalu dan Masa Kini*, h. 36.

⁷⁶M. Quraish Shihab, *Yang Tersembunyi; Jin, Iblis, Setan dan Malaikat dalam al-Qur’an, al-Sunnah serta Wacana Pemikiran Ulama Masa Lalu dan Masa Kini*, h. 38.

⁷⁷A. Carrel, *Man the Unknwon* [t.d.]; dikutip dalam M. Quraish Shihab, *Yang Tersembunyi; Jin, Iblis, Setan dan Malaikat dalam al-Qur’an, al-Sunnah serta Wacana Pemikiran Ulama Masa Lalu dan Masa Kini*, h. 11-12.

mengantarkan agar manusia menyadari betapa sedikit pengetahuan yang dimilikinya serta bermaksud pula memberi sekelumit gambaran tentang wujud yang ada di pentas bumi ini dengan berbagai makhluk yang diciptakan Tuhan, baik yang dikenal maupun belum atau bahkan tidak akan dikenal hakikatnya sama sekali.⁷⁸

Ada banyak ayat al-Qur'an yang bercerita tentang makhluk halus—terutama jin—bahkan ada satu surah al-Qur'an yang namanya terambil dari makhluk halus⁷⁹ tersebut, yakni surah *al-Jinn*. Dalam al-Qur'an suci paling tidak ada lima kata yang sering digunakan untuk menunjuk makhluk halus dari jenis jin, yaitu *Jinn*, *Jānn*, *Jinnah*, *Iblīs*, dan *Syaithān*.⁸⁰

1. Jin dalam Ragam Perspektif

Kata jin dalam *Kamus Besar Bahasa Indonesia* diartikan sebagai makhluk halus (yang dianggap berakal). Sedangkan dari segi bahasa al-Qur'an kata *jinn* terambil dari akar kata yang terdiri dari tiga huruf yakni *jīm* (ج), *nūn* (ن) dan *nūn* (ن). Menurut pakar-pakar bahasa, semua kata yang terdiri dari rangkaian ketiga huruf ini

⁷⁸M. Quraish Shihab, *Yang Tersembunyi; Jin, Iblis, Setan dan Malaikat dalam al-Qur'an, al-Sunnah serta Wacana Pemikiran Ulama Masa Lalu dan Masa Kini*, h. 11-12.

⁷⁹Perlu dicatat bahwa ketika seseorang menyatakan bahwa jin adalah makhluk halus maka kehalusan yang dimaksud tidak mesti dipahami dalam arti hakikatnya, akan tetapi penamaan itu ditinjau dari segi ketidakmampuan manusia melihatnya. Jika demikian, boleh jadi saja ia makhluk kasar, namun karena keterbatasan mata manusia, maka ia tidak terlihat, maka bahasa manusia menamakannya “makhluk halus”. Lihat M. Quraish Shihab, *Yang Tersembunyi; Jin, Iblis, Setan dan Malaikat dalam al-Qur'an, al-Sunnah serta Wacana Pemikiran Ulama Masa Lalu dan Masa Kini*, h. 34.

⁸⁰M. Quraish Shihab, *Yang Tersembunyi; Jin, Iblis, Setan dan Malaikat dalam al-Qur'an, al-Sunnah serta Wacana Pemikiran Ulama Masa Lalu dan Masa Kini*, h. 48.

mengandung makna *ketersembunyian* atau *ketertutupan*. Lantas adakah eksistensi atau wujud dari jin? Berbeda dengan pandangan yang menolak eksistensi jin, umat Islam, bahkan mayoritas umat beragama mengakui adanya sesuatu yang bernama jin, sekalipun pemahaman para pakar, baik muslim maupun non-muslim menyangkut hakikat jin tidak sepenuhnya sama. Apalagi ada sebagian mereka yang berusaha merasionalisasikan seluruh informasi kitab suci dan membatasi sedapat mungkin wilayah suprarasional dan transenden dari ajaran agama.⁸¹

Para pemikir Islam yang sangat rasional tidak menafikan bahwa al-Qur'an suci berbicara tentang jin, akan tetapi mereka memahaminya bukan dalam pengertian hakiki. Paling tidak ada tiga pendapat yang menonjol dari kalangan ini menyangkut hakikat jin.

Pertama, memahami jin sebagai potensi negatif manusia. Menurut penganut paham ini, malaikat merupakan potensi positif yang mengarahkan manusia ke arah kebaikan sedangkan jin atau setan sebaliknya. Menurut mereka jin dan setan tidak memiliki wujud tersendiri sebab baik jin maupun setan merupakan potensi negatif yang bercokol dalam diri manusia.⁸²

Kedua, memahami jin antara lain sebagai virus serta kuman-kuman penyakit yang berupa mikro organisme yang dapat diketahui keberadaannya melalui mikroskop. Paham ini, sekalipun meniscayakan eksistensi jin, tetapi menyatakannya

⁸¹M. Quraish Shihab, *Yang Tersembunyi; Jin, Iblis, Setan dan Malaikat dalam al-Qur'an, al-Sunnah serta Wacana Pemikiran Ulama Masa Lalu dan Masa Kini*, h. 29, 40.

⁸²M. Quraish Shihab, *Yang Tersembunyi; Jin, Iblis, Setan dan Malaikat dalam al-Qur'an, al-Sunnah serta Wacana Pemikiran Ulama Masa Lalu dan Masa Kini*, h. 40.

sebagai kuman-kuman dan bukan sebagai makhluk *mukallaf* yang dibebani tugas-tugas tertentu oleh Allah swt. Muhammad Abduh⁸³ dan muridnya, Muhammad Rasyid Ridha,⁸⁴ menganut paham ini. Menurut Rasyid Ridha, orang yang mengaku melihat jin, maka hal tersebut hanyalah khayalan atau suatu binatang yang aneh sehingga ia menduga bahwa apa yang dilihatnya itu adalah jin. Lanjut Rasyid Ridha bahwa semua hadis yang memberitakan tentang penglihatan manusia terhadap jin adalah hadis lemah. Ia mengatakan bahwa, “*Tidak ada satu hadis pun menyangkut dapatnya manusia melihat jin yang termasuk di dalam kategori shahīh.*”⁸⁵ Rasyid Ridha menambahkan:

Dapat juga dikatakan bahwa benda-benda hidup yang tersembunyi dan yang dikenal pada masa kini melalui mikroskop dengan nama bakteri, dapat merupakan jenis dari jin, karena telah terbukti bahwa bakteri-bakteri merupakan penyebab dari banyak penyakit.⁸⁶

⁸³Nama lengkapnya adalah Muhammad bin Abduh bin Hasan Khairullah (1849-1905). Ia adalah seorang pemikir Islam asal Mesir. Ia juga merupakan salah satu tokoh pembaruan dalam dunia Islam. Lihat Harun Nasution, *Pembaharuan dalam Islam; Sejarah Pemikiran dan Gerakan* (Cet. IX; Jakarta: Bulan Bintang, 1992), h. 58.

⁸⁴Muhammad Rasyid Ridha (1865-1935) adalah murid dari Muhammad Abduh. Ia merupakan pemikir Islam yang banyak mengetahui tentang Hadis. Ia juga yang melanjutkan dan mengembangkan tafsir *al-Manār*, sebuah kitab tafsir yang berorientasi sosial, budaya, dan kemasyarakatan serta suatu corak penafsiran yang menitikberatkan penjelasan ayat al-Qur’an pada segi-segi ketelitian redaksionalnya. Adapun tokoh utama corak penafsiran kitab ini serta yang meletakkan dasar-dasarnya adalah Muhammad Abduh. Lihat M. Quraish Shihab, *Rasionalitas al-Qur’an; Studi Kritis Tafsir al-Manār* (Cet. II; Jakarta: Lentera Hati, 2007), h. 5.

⁸⁵Muhammad Rasyid Ridha, *Tafsīr al-Manār*; juz VII (Cet. III; Kairo: Dar al-Manar, 1367 H), h. 516; dikutip dalam .M. Quraish Shihab, *Rasionalitas al-Qur’an; Studi Kritis Tafsir al-Manār*, h. 97.

⁸⁶Muhammad Rasyid Ridha, *Tafsīr al-Manār*, juz III (Cet. III; Kairo: Dar al-Manar, 1367 H), h. 96; dikutip dalam .M. Quraish Shihab, *Rasionalitas al-Qur’an; Studi Kritis Tafsir al-Manār*, h. 98.

Ketiga, memahami jin sebagai jenis manusia liar yang belum berperadaban. Pendapat ini pertama kali dikemukakan oleh seorang pemikir kenamaan asal India yang bernama Sayyid Ahmad Khan (1817-1898 M). Selanjutnya bagaimanakah jin menurut mayoritas umat Islam?

Menurut Muhammad Farid Wajdi, seorang sastrawan dan wartawan Mesir, menulis dalam *Dāirat Ma'arif al-Qarn al-Isyrīn* (Ensiklopedia Abad XX) bahwa dalam pandangan kaum Muslimin jin adalah makhluk yang bersifat hawa (udara) atau api, berakal, tersembunyi, dapat berbentuk dengan aneka bentuk serta memiliki kemampuan untuk melaksanakan pekerjaan-pekerjaan berat. Sayyid Sabiq, seorang ulama kontemporer Mesir juga mendefinisikan jin sebagai makhluk berakal, berkehendak, *mukallaf*, wujud aslinya tidak dapat dilihat oleh panca indera serta memiliki kemampuan merubah wujud.⁸⁷

Aisyah Abdurrahman seorang pakar kontemporer asal Mesir dalam bidang bahasa dan al-Qur'an menulis dalam karyanya yang berjudul *al-Qur'an wa Qadhāya al-Insān* bahwa:

...Tetapi, kata *jinn*, sesuai dengan pengertian kebahasaan yakni ketertutupan dan sesuai juga dengan kebiasaan al-Qur'an memperhadapkan penyebutannya dengan *ins* (manusia), dapat mencakup semua jenis makhluk selain manusia yang hidup di alam-alam yang tidak terlihat atau terjangkau dan yang berada di luar batas alam tempat manusia hidup, serta yang tidak terikat dengan hukum-hukum alam yang mengatur kehidupan kita sebagai manusia.⁸⁸

⁸⁷M. Quraish Shihab, *Yang Tersembunyi; Jin, Iblis, Setan dan Malaikat dalam al-Qur'an, al-Sunnah serta Wacana Pemikiran Ulama Masa Lalu dan Masa Kini*, h. 46.

⁸⁸M. Quraish Shihab, *Yang Tersembunyi; Jin, Iblis, Setan dan Malaikat dalam al-Qur'an, al-Sunnah serta Wacana Pemikiran Ulama Masa Lalu dan Masa Kini*, h. 47.

2. Wawasan al-Qur'an tentang Jin

Sebelum menguraikan wawasan al-Qur'an tentang jin, perlu dicatat bahwa Allah menciptakan banyak makhluk hidup yang hakikatnya tidak diketahui dan manusia juga harus menyadari bahwa pengetahuan yang dimilikinya sangat terbatas. Pengetahuan yang sedikit tersebut di antaranya dianugerahkan Allah melalui wahyu. Karena jin adalah makhluk halus yang dari penamaannya itu dapat dipahami bahwa ia tersembunyi, satu-satunya jalan untuk mengetahuinya adalah melalui wahyu.

Al-Qur'an menjelaskan adanya makhluk ciptaan Allah yang bernama jin yang diciptakan dari api⁸⁹ sebagaimana diakui oleh Iblis dan dibenarkan al-Qur'an yang tertuang dalam QS. al-A'rāf/7: 12 berbunyi:

قَالَ مَا مَنَعَكَ إِلَّا تَسْجُدَ إِذْ أَمَرْتُكَ ۗ قَالَ أَنَا خَيْرٌ مِّنْهُ خَلَقْتَنِي مِن نَّارٍ وَخَلَقْتَهُ مِن طِينٍ

طِينٍ

Terjemahnya:

12. Allah berfirman: "Apakah yang menghalangimu untuk bersujud (kepada Adam) di waktu Aku menyuruhmu?" Menjawab iblis "Saya lebih baik daripadanya: Engkau ciptakan saya dari api sedang dia Engkau ciptakan dari tanah."⁹⁰

⁸⁹Umar Hasyim, *Syctan Sebagai Tertuduh: dalam Masalah Sihir, Tahayul, Perdukunan dan Azimat* (Cet. 5; Surabaya: PT Bina Ilmu, 1985), h. 44.

⁹⁰Departemen Agama Republik Indonesia, *Al-Qur'an dan Terjemahnya* (Jakarta: PT. Bumi Restu, 1977), h. 222.

Juga dalam QS. Al-Hijr/15: 27 yang berbunyi:

وَالْجَانَّ خَلَقْنَاهُ مِنْ قَبْلُ مِنْ نَارِ السَّمُومِ

Terjemahnya:

27. Dan Kami telah menciptakan jin sebelum (Adam) dari api yang sangat panas.⁹¹

Hadis Nabi saw. juga menjelaskan:

عن عائشة قالت قال رسول الله صلى الله عليه وسلم خلقت الملائكة من نور و خلقت الجن من نار
ج من نار و خلق آدم عليه اسلام مما و صف لكم. (رواه مسلم)⁹²

Artinya:

Dari Aisyah r.a., beliau berkata bahwa Rasulullah saw. bersabda: “Malaikat diciptakan dari cahaya, jin diciptakan dari nyala api dan Adam a.s. diciptakan dari apa yang telah dijelaskan kepadamu. (HR. Muslim)

Jin sebagaimana halnya manusia ada yang taat kepada Allah dan ada yang durhaka, membangkang terhadap perintah Allah serta mengajak kepada kedurhakaan. Jin yang durhaka disebut setan, namun tidak semua jin adalah setan sebab ia baru menjadi setan ketika ia sebagai pelaku kejahatan/kedurhakaan serta mengajak kepada kejahatan.⁹³ Dalam QS. al-Jin/72: 11 dan 14, Allah berfirman:

⁹¹Departemen Agama Republik Indonesia, *Al-Qur'an dan Terjemahnya*, h. 392.

⁹²Abu Husain Muslim Ibn al-Hallaj, *Sahih Muslim: Kitāb al-Zuhd wa al-Raqāiq; bab fi Ahādīs al-Mutafarriqah*, juz viii (Beirut: Sar al-Fikr, 1992), h. 226.

⁹³Umar Hasyim, *Syctan Sebagai Tertuduh: dalam Masalah Sihir, Tahayul, Perdukunan dan Azimat*, h. 40.

وَأَنَا مِنَ الصَّالِحِينَ وَمِنَّا دُونَ ذَلِكَ كُنَّا طَرَائِقَ قَدَدًا ﴿١١﴾

Terjemahnya:

11. Dan sesungguhnya di antara kami ada orang-orang yang saleh dan di antara kami ada (pula) yang tidak demikian halnya. Adalah kami menempuh jalan yang berbeda-beda.⁹⁴

وَأَنَا مِنَ الْمُسْلِمِينَ وَمِنَّا الْقَاسِطُونَ فَمَنْ أَسْلَمَ فَأُولَٰئِكَ تَحَرَّوْا رَشَدًا ﴿١٤﴾

Terjemahnya

14. Dan sesungguhnya di antara kami ada orang-orang yang taat dan ada (pula) orang-orang yang menyimpang dari kebenaran. Barang siapa yang taat, maka mereka itu benar-benar telah memilih jalan yang lurus.⁹⁵

Selanjutnya, selain diciptakan dari unsur yang berbeda dengan manusia, jin juga memiliki ciri-ciri lain yang juga berbeda dengan manusia. Beberapa di antara perbedaan tersebut adalah:

Pertama, ia dapat melihat manusia dan manusia tidak dapat melihatnya. Al-Qur'an suci menyebutkan dalam QS. Al-A'raf/7:27 yang berbunyi:

... إِنَّهُ يَرَاكُمْ هُوَ وَقَبِيلُهُ مِنْ حَيْثُ لَا تَرَوَهُمْ ۗ ﴿٢٧﴾

Terjemahnya:

⁹⁴Departemen Agama Republik Indonesia, *Al-Qur'an dan Terjemahnya*, h. 984.

⁹⁵Departemen Agama Republik Indonesia, *Al-Qur'an dan Terjemahnya*, h. 985.

27. “...Sesungguhnya ia dan pengikut-pengikutnya melihat kamu dari suatu tempat yang kamu tidak bisa melihat mereka...”⁹⁶

Ayat tersebut dipahami oleh mayoritas ulama sebagai dalil yang kuat tentang manusia tidak dapat melihat jin. Dalam Hadis juga disebutkan bahwa:

عن خابر عبد الله ر ضي الله عنه : قال ر سول الله صلى الله عليه وسلم : اذا سمعتم نبا حال كلاب و ن نهيق الحمر بالليل فتعودوا بالله فانهم يرين ما لا ترون (رواه ابو داود)⁹⁷

Artinya:

Dari Jabir Ibn Abdillah berkata, Rasulullah saw. bersabda: “Apabila kalian mendengar anjing menggonggong dan keledai meringkik, maka berlindunglah kepada Allah karena sesungguhnya mereka itu melihat sesuatu yang kalian tidak dapat melihatnya.”

Mata manusia tidak dapat dipersamakan dengan mata binatang. Lebah dapat melihat sinar ultraviolet, yaitu bagian spektrum yang melampaui warna ungu dan tidak terlihat oleh mata manusia. Karenanya, lebah dapat melihat cahaya matahari walau saat mendung. Burung hantu dan rajawali juga dapat melihat yang tidak dapat dilihat oleh mata manusia. Jadi intinya mata manusia memang sangat terbatas.⁹⁸ Mata manusia tidak dapat “menangkap” jin dalam bentuk aslinya, bukan hanya

⁹⁶Departemen Agama Republik Indonesia, *Al-Qur'an dan Terjemahnya*, h. 224.

⁹⁷Abu Dawud Sulaiman Ibn Asy'ari al-Sijistani al-Azdi, *Sunan Abi Dāwud*, juz 5 (Cet. 1; Beirut: Dar Ibn Hazm, 1997), h. 208. Perlu dicatat bahwa tidak setiap gonggongan anjing atau ringkikan keledai berarti adanya sesuatu yang tidak dapat dilihat oleh manusia.

karena sifat jin yang “tersembunyi” tetapi juga karena mata manusia amat terbatas. Imam Syafi’i menegaskan bahwa berdasarkan ayat di atas manusia tidak mungkin dapat melihat jin (dalam wujud aslinya). Lanjutnya, bahwa barang siapa yang mengaku melihat jin maka kesaksiannya ditolak.⁹⁹

Jin yang tercipta dari api adalah makhluk halus. Sesuatu yang sangat halus dapat menyentuh yang kasar dan tidak sebaliknya. Manusia dapat merasakan kehangatan api di balik tembok karena api lebih “halus” dibanding tanah sehingga kehangatannya dapat menembus tembok dan dapat dirasakan. Jin dapat dilihat oleh manusia jika jin berubah dengan mengambil bentuk makhluk yang dapat dilihat oleh manusia. Pendapat ini tidak membatasi kemungkinan jin dapat dilihat oleh para nabi atau siapa pun bila kondisi memungkinkan. Ada banyak riwayat-riwayat yang menginformasikan bahwa para sahabat Nabi saw. *tabi’in* serta banyak ulama pernah melihat makhluk-makhluk halus tetapi dalam bentuk manusia atau binatang.¹⁰⁰ Dalam Hadis yang diriwayatkan oleh al-Hakim dalam *Kitab al-Mustadrak al-Sahīhain* disebutkan:

عن ابي ثعلبة الخشني قل : قال رسول الله عليه وسلم : الجن على ثلاثة اصناف : صنف لهم اجنحة يطيرون في الهواء , وصنف حيات وعقارب وصنف يحلون ويطعنون(رواه الحاكم)¹⁰¹

Artinya:

⁹⁹Ibn Hajar, *Fath al-Bāri* (t.d); dikutip dalam M. Quraish Shihab, *Yang Tersembunyi; Jin, Iblis, Setan dan Malaikat dalam al-Qur’an, al-Sunnah serta Wacana Pemikiran Ulama Masa Lalu dan Masa Kini*, h. 78, 82, 83.

¹⁰⁰M. Quraish Shihab, *Yang Tersembunyi; Jin, Iblis, Setan dan Malaikat dalam al-Qur’an, al-Sunnah serta Wacana Pemikiran Ulama Masa Lalu dan Masa Kini*, h. 78, 80.

¹⁰¹Imam al-Hakim, *al-Mustadrak al-Sahīhain*, Jilid II (Beirut: Dār al-Kutub, t.t), h. 456.

Dari Abi Sa'labah al-Khusyanni berkata, Rasulullah saw. bersabda: "Jin ada tiga macam. Ada yang memiliki sayap terbang di udara, ada yang berupa ular dan anjing, serta ada yang bermukim dan berpindah-pindah". (HR. Hakim).

Kedua, dalam pandangan ulama, jin memiliki kemampuan membentuk dirinya dalam berbagai bentuk. Imam Bukhari menyebutkan sekian banyak riwayat menyangkut perubahan bentuk jin, antara lain dalam bentuk ular. Ibn Taimiyah juga menulis dalam kumpulan fatwa-fatwanya bahwa jin dapat mengambil bentuk manusia atau binatang seperti ular, kalajengking, sapi, kambing, kuda dan lain-lain. Muhammad Mutawalli al-Sya'rawi, seorang ulama Mesir kenamaan (w. 1998 M), dalam bukunya yang berjudul *al-Sihr wa al-Hasad* mengatakan bahwa jin memiliki kemampuan mengambil atau berubah dengan aneka bentuk. Namun, biasanya, pengambilan bentuk tersebut hanya dalam beberapa saat.¹⁰² Demikianlah sekelumit informasi tentang jin.

Maka dari uraian di atas dapat dipahami bahwa Islam tidak menafikan adanya makhluk halus khususnya jin sekalipun para pakar berbeda pendapat mengenai hakikatnya, namun semuanya sepakat bahwa al-Qur'an dalam beberapa ayatnya menyebutkan tentang eksistensi makhluk halus yang bernama jin.

¹⁰²M. Quraish Shihab, *Yang Tersembunyi; Jin, Iblis, Setan dan Malaikat dalam al-Qur'an, al-Sunnah serta Wacana Pemikiran Ulama Masa Lalu dan Masa Kini*, h. 85, 86, 88.

BAB III

SELAYANG PANDANG LOKASI PENELITIAN

A. Sejarah Desa Bontobuddung

Desa Bontobuddung adalah salah satu Desa dari 6 Desa dan 2 Kelurahan yang terletak paling selatan di wilayah Kecamatan Tompobulu. Menurut legenda, nama Bontobuddung diadaptasi dari kata “*bonto*” yang berarti “bukit” dan “*boddong/buddung*” yang berarti “bundar”. Bukit tersebut pada mulanya merupakan sebuah perkampungan para petani yang memiliki tanah yang sangat subur. Kampung tersebut kemudian diberi nama Bontobuddung berdasarkan kearifan lokal setempat, yakni masyarakat di setiap pertemuan—seperti *appalilik* (musyawarah tani), pemilihan kepala kampung, musyawarah gotong-royong dan lain-lain—duduk bersila di lantai rumah/baruga dengan cara melingkar (*akboddong*). Sedangkan pemuka adat duduk di tengah-tengah lingkaran tersebut.¹

Pada era tersebut Bontobuddung dipimpin oleh seorang kepala kampung di bawah naungan Kepala Desa (*Gallarang*) Garing, Distrik Malakaji. Namun pada masa pemerintahan H. Sanja Dg. Rurung kampung Bontobuddung memiliki kemajuan yang pesat di bidang pertanian, perdagangan serta merintis hubungan dagang dengan daerah tetangga seperti Kabupaten Jeneponto dan Kabupaten Bantaeng. Pada era orde lama, kampung Bontobuddung kemudian diubah menjadi

¹Rencana Pembangunan Jangka Menengah (RPJM) Desa Bontobuddung tahun 2011-2015, h. 8-9.

Dusun Bontobuddung. Sedangkan pada era orde baru, tepatnya pada tahun 1990, Dusun Bontobuddung diangkat statusnya menjadi Desa yang kemudian “dinahkodai” oleh Abdul Rahim yang menjadi Kepala Desa pertama (ia memimpin dengan sistem “penunjukan”). Kemudian pada tahun 1995 diadakanlah pemilihan Kepala Desa. Waktu itu yang terpilih adalah H. Tanawali Tompo (1995-2000). Pemilihan Kepala Desa yang kedua pada tahun 2000 yang terpilih adalah H. Abdullah Bulu (2000-2005). Pemilihan Kepala Desa yang ketiga tahun 2005, yang terpilih adalah Muh. Syakhrir (2005-sekarang).²

Dari sejarah singkat Desa Bontobuddung di atas, dapat dilihat bahwasanya Bontobuddung adalah Desa yang baru terbentuk dan merupakan pemekaran dari Desa induk, yakni Desa Garing. Kemudian, ditinjau dari tampuk pemerintahannya Desa Bontobuddung mengalami perkembangan sesuai dengan alur pemerintahan yang dipilih secara langsung oleh masyarakat.

B. Letak Geografis Desa Bontobuddung

Secara geografis, Desa Bontobuddung berada di ketinggian antara 200-700 dpl (di atas permukaan laut). Dengan keadaan curah hujan rata-rata dalam pertahun antara 135 hari s/d 160 hari, serta suhu rata-rata pertahun adalah 20 s/d 25 °C. Untuk masuk ke Desa ini cukup dengan menggunakan akses transformasi seperti mobil angkutan dan motor. Wilayah Desa Bontobuddung secara umum terdiri dari dataran

²Rencana Pembangunan Jangka Menengah (RPJM) Desa Bontobuddung tahun 2011-2015, h. 9.

dan lembah yang mempunyai unsur tanah yang subur. Kemiringan tanah secara umum di Desa Bontobuddung diperkirakan sekitar 15° s/d 45° .³

Secara administrasi Desa Bontobuddung terletak di wilayah Kecamatan Tompobulu Kabupaten Gowa, yang merupakan salah satu Desa dari 6 Desa dan 2 Kelurahan. Wilayah Desa Bontobuddung secara administrasi dibatasi oleh wilayah Kabupaten dan Kecamatan serta Desa/Kelurahan tetangga. Secara administrasi, Desa Bontobuddung berbatasan dengan:

- Di sebelah Utara : Berbatasan dengan Kelurahan Malakaji
- Di sebelah Selatan : Berbatasan dengan Desa Garing
- Di sebelah Barat : Berbatasan dengan Desa Garing
- Di sebelah Timur : Berbatasan dengan Desa Tanete.⁴

Keadaan geografis Desa Bontobuddung tampak indah dan nyaman. Desa Bontobuddung sangat asri, hijau dan memiliki udara yang cukup dingin, terutama bila musim kemarau “menyapa” Desa tersebut. Banyak pohon besar dan buah-buahan yang tumbuh di mana-mana, seperti pohon kemiri, beringin, jati putih, niur, coklat, nangka, pohon pisang, jambu mente, jambu biji, mangga, markisa dan sebagainya. Hamparan lahan sawah milik penduduk menghiasi jalan sejauh mata memandang. Bangunan-bangunan yang merupakan ciri khas masyarakat Gowa

³Rencana Pembangunan Jangka Menengah (RPJM) Desa Bontobuddung tahun 2011-2015, h. 6-8.

⁴Rencana Pembangunan Jangka Menengah (RPJM) Desa Bontobuddung tahun 2011-2015, h. 6.

berdiri dengan congkak namun anggun. Sebagaimana masyarakat Desa Garing, masyarakat Bontobuddung pun menggunakan bahasa Makassar dengan dialek Turatea sebagai bahasa sehari-hari mereka.⁵

Sepanjang jalan Desa Bontobuddung berjejer tertib rumah penduduk yang dibatasi oleh pagar aneka jenis, ada yang terbuat dari bambu, adukan semen, serta besi yang dicat dengan warna yang seragam, yakni warna *orange* dengan aksent putih, memiliki halaman luas yang ditumbuhi aneka jenis pohon dan bunga yang berwarna-warni. Ada buah jambu, kakao, mangga *gole* dan mangga harum manis, markisa, bunga kembang sepatu, bunga terkin, anggrek, kumis kucing, mawar, bunga kertas, suplir, beberapa bunga dari jenis keladi serta aneka tanaman merambat. Setiap pagi masyarakat disambut oleh aneka kicauan burung, kokok ayam, ketukan lonceng bambu dari ternak yang digiring oleh para petani dan pengembala, serta aroma embun ladang jagung yang menambah indahnya panorama alam Desa Bontobuddung. Saat siang hari, gunung Lompobattang tersingkap bagaikan lukisan yang amat memanjakan mata, dan akan membuat siapa saja yang memandangnya berdecak kagum dengan rancangan cerdas karya Ilahi. Ketika malam membekap langit Desa Bontobuddung, suara jengkrak serta kumbang nakal perusak pohon niur tak mau kalah, ikut andil menciptakan musik alam Desa Bontobuddung yang diselimuti hawa dingin pegunungan Lompobattang. Sebagian besar rumah penduduk merupakan rumah panggung khas Gowa. *Siring balla* (kolom rumah)

⁵Bahasa Makassar terdiri dari empat dialek, yaitu dialek Lakiung, Turatea, Konjo dan Selayar.

penduduk Desa Bontobuddung biasanya mereka manfaatkan untuk kandang ternak seperti sapi, kuda, dan kambing. Namun ada juga rumah yang terbuat dari batu bata, pasir dan adukan semen. Jarak Desa Bontobuddung dari ibu kota Kecamatan 3 km, dan dari Ibu Kota Kabupaten 135 km.⁶

Desa Bontobuddung Kecamatan Tompobulu Kabupaten Gowa terdiri dari lima Dusun, yaitu:

1. Dusun Jangoang
2. Dusun Bontoloe
3. Dusun Bontomanai
4. Dusun Buttabakka
5. Dan Dusun Go'golo'

Untuk memenuhi kebutuhan air, Desa Bontobuddung memiliki beberapa sumber air yaitu dari sumur galian⁷, sumur bor, mata air langsung dan sungai.⁸

⁶Rencana Pembangunan Jangka Menengah (RPJM) Desa Bontobuddung tahun 2011-2015, h. 6.

⁷Karena terletak di kaki gunung Lompobattang dan berada di dataran tinggi, masyarakat Bontobuddung harus menggali tanah sedalam 10-20 meter untuk membuat sumur galian. Dahulu sumur-sumur galian tersebut diambil airnya dengan menggunakan ember kecil atau cergen yang dibelah dan dipasang kayu sebagai pegangan untuk mengikatkan *otere* (tali), tali tersebut kemudian ditarik secara manual menggunakan katrol. Namun karena perkembangan teknologi, sebagian masyarakat Bontobuddung kini mengambil air dalam sumur tersebut dengan menggunakan mesin penyedot air.

⁸Mata air-mata air tersebut biasanya berbentuk sumur kecil yang amat dangkal yang biasanya terletak di lembah dan di tengah sawah. Namun walaupun dangkal, sumur-sumur kecil tersebut memiliki persediaan air yang cukup untuk memenuhi kebutuhan masyarakat Bontobuddung terutama di musim kemarau, di saat sumur-sumur galian warga mengering. Biasanya masyarakat Desa Bontobuddung menggunakan pipa, selang plastik dan *salu'* (bambu yang telah dilubangi tiap ruasnya kemudian digunakan sebagai pengganti selang plastik) untuk mengalirkan air yang ada di sumber mata air dan *buakang/balang* (kali atau sungai kecil) ke rumah mereka. Ada juga yang

Pemenuhan air untuk lahan pertanian bersumber dari air hujan dan air sungai dengan sistem irigasi pertanian. Sedangkan untuk pemenuhan kebutuhan air bersih sehari-hari penduduk Desa Bontobuddung menggunakan sumur galian serta mata air.⁹

C. Kondisi Perekonomian Desa Bontobuddung

Penduduk Desa Bontobuddung pada umumnya bermata pencaharian sebagai petani, dasar pertanian adalah pertanian sawah dan perkebunan yang dihasilkan seperti padi, jagung, cokelat, kemiri dan jambu mente. Sebagian kecil warga berdagang hasil tanaman seperti berdagang hasil bumi dan eceran. Perekonomian cukup stabil karena jarak Desa ke pasar mingguan hanya ± 3 km, ada dua macam petani (pemilik dan penggarap). Namun ada juga sebagian masyarakat Desa Garing yang bergelut di bidang pemerintahan serta pendidikan (PNS).¹⁰

Jenis mata pencaharian pokok masyarakat Desa Bontobuddung berdasarkan penajakan terdiri dari: PNS, Polri, TNI, pedagang, petani, pertukangan, perbengkelan, buruh tani, sopir, tukang ojek serta tenaga honorer. Secara umum mata pencaharian masyarakat Desa Bontobuddung dapat teridentifikasi ke dalam beberapa bidang mata pencaharian yang merupakan pekerjaan pokok. Dalam hal ini

mengambil air tersebut dengan cara tradisional yakni dengan *anyonyongong* (menjunjung: membawa beban di atas kepala) atau *amminting* (menjinjing) yang pada umumnya dilakukan oleh para wanita, baik yang tua maupun yang muda, berlenggak-lenggok bak itik yang digarap pak tani ke sawah. Sesekali mereka berhenti, sekedar melepas lelah dan penat akibat jalan yang mereka lalui cukup terjal sehingga banyak menguras tenaga.

⁹Rencana Pembangunan Jangka Menengah (RPJM) Desa Bontobuddung tahun 2011-2015, h. 8.

¹⁰Rencana Pembangunan Jangka Menengah (RPJM) Desa Bontobuddung tahun 2011-2015, h. 9.

mata pencaharian lainnya yang tidak tertuang kemudian digabungkan ke bidang sesuai yang dimaksud sebelumnya dan dari hasil pendapatan dapat terdeteksi sebagaimana tabel berikut:

Tabel 1. Pekerjaan Pokok Masyarakat Desa Bontobuddung Menurut Jumlah Rumah Tangga Tahun 2010

No	Macam Pekerjaan	Jumlah Rumah Tangga	Persentase dari Jumlah Rumah Tangga
1	PNS	33	5,54 %
2	Polri	5	0,84 %
3	Pensiunan	17	2,86 %
4	Pedagang	14	2,35 %
5	Petani	435	73,11 %
6	Pertukangan	25	4,20%
7	Wiraswasta/Jualan	18	3,03%
8	Sopir	23	3,87%
9	Perbengkelan	6	1,01%
10	Ojek	9	1,51%
11	Tenaga Honor	10	1,68%
	Jumlah	595	100 %

Sumber data : Diambil dari RPJM Desa Bontobuddung tahun 2011-2015 pada tanggal 27 September 2015¹¹

¹¹Rencana Pembangunan Jangka Menengah (RPJM) Desa Bontobuddung 2011-2015, h. 10.

Berdasarkan tabulasi data mata pencaharian rumah tangga tersebut teridentifikasi mata pencaharian di sektor pertanian memiliki persentase yang paling tinggi, kemudian PNS, pertukangan dan seterusnya.

D. Kondisi Kependudukan Desa Bontobuddung

Berdasarkan data administrasi pemerintahan Desa Bontobuddung, jumlah penduduk yang tercatat secara administrasi, adalah **2193 Jiwa**. Dengan perincian penduduk berjenis kelamin laki - laki berjumlah **1.076 Jiwa**, sedangkan berjenis kelamin perempuan **1.117 Jiwa**.

Tabel 2. Data Penduduk Desa Bontobuddung Kecamatan Tompobulu Berdasarkan Sensus Penduduk Tahun 2010

No	Dusun	L	P	Jumlah	Persentase
1	Jangoang	245	252	497	22,66 %
2	Bontoloe	221	218	439	20,02%
3	Bontomanai	248	262	510	23,26%
4	Buttabakka	161	172	333	15,18%
5	Go'golo'	201	213	414	18,88%
Jumlah		1076	1117	2193	100 %

Sumber Data : RPJM Desa Bontobuddung tahun 2011-2015 yang diambil pada tanggal 27 September 2015¹²

¹²Rencana Pembangunan Jangka Menengah (RPJM) Desa Bontobuddung 2011-2015, h. 16.

Seperti dilihat pada Tabel 2. yang menggambarkan jumlah penduduk setiap dusun di atas tercatat jumlah total penduduk Desa Bontobuddung 2193 jiwa, terdiri dari 1076 jiwa laki-laki, dan 1117 jiwa perempuan dari jumlah total tercatat.

E. Kondisi Pendidikan Desa Bontobuddung

Pendidikan merupakan salah satu hal yang sangat penting dalam memajukan tingkat kecerdasan dan kesejahteraan pada umumnya dan tingkat perekonomian pada khususnya. Dengan tingkat pendidikan yang tinggi maka akan mendorong tingkat kecakapan. Tingkat kecakapan juga akan mendorong tumbuhnya keterampilan kewirausahaan dan pada gilirannya akan mendorong munculnya lapangan pekerjaan baru. Dengan demikian akan membantu program pemerintah untuk pembukaan lapangan kerja baru guna mengatasi pengangguran. Pendidikan biasanya akan dapat mempertajam sistematika dan pola pikir individu, selain itu akan mempermudah menerima informasi yang lebih maju. Di bawah ini tabel yang menunjukkan tingkat rata-rata pendidikan masyarakat Desa Bontobuddung.

Tabel 3. Jumlah Penduduk Tamat Sekolah Berdasarkan Jenjang Pendidikan Desa Bontobuddung Tahun 2010.

No	Jenjang Pendidikan	Jumlah	Persentase	Ket
1	Tamat Sekolah SD	394	17,97%	
2	Tamat Sekolah SLTP	191	8,71 %	
3	Tamat Sekolah SMA	112	5,11 %	
4	Tamat Perguruan Tinggi	64	2,92 %	
5	Pelajar SD	156	7,11 %	
6	Pelajar SMP	70	3,19 %	
7	Pelajar SMA	49	2,23 %	
8	Mahasiswa	30	1,37 %	
9	Belum Seklolah	175	7,98 %	
10	Tidak Pernah Sekolah	382	17,42 %	
Jumlah		2193	100 %	2193 jiwa

Sumber Data : RPJM Desa Bontobuddung tahun 2011-2015 yang diambil pada tanggal 27 September 2015¹³

F. Kondisi Keagamaan Desa Bontobuddung

1. Ketika Islam Menyapa *To Gowayya*¹⁴

Sebelum membahas bagaimana kondisi keagamaan masyarakat Bontobuddung Kecamatan Tompobulu Kabupaten Gowa, penulis akan menguraikan “sekilas” sejarah masuknya agama Islam ke *butta to Gowayya*.

¹³Rencana Pembangunan Jangka Menengah (RPJM) Desa Bontobuddung 2011-2015, h. 25.

¹⁴Sebelum kerajaan Gowa berdiri yang diperkirakan terbentuk pada abad XIV, daerah tersebut telah dikenal dengan nama Makassar dan masyarakatnya disebut dengan suku Makassar. Lihat Ahmad M. Sewang, *Islamisasi Kerajaan Gowa; Abad XVI Sampai Abad XVII*, h. 17-18.

Awalnya, kerajaan Gowa/Makassar berpusat di Bontobiraeng¹⁵, sebuah daerah pedalaman yang terletak di kaki gunung Lompobattang. Namun dengan alasan ingin menyesuaikan diri dengan perkembangan perdagangan di Nusantara masa itu, *Sombaya ri Gowa* (raja Gowa X), Karaeng Tonipallangga (1546-1565) memindahkan pusat pemerintahan dari Bontobiraeng ke suatu tempat di daerah pantai bernama Maccini Sombala. Di tempat inilah dibangun kota baru yang diberi nama Somba Opu.¹⁶ Sekarang Bontobiraeng menjadi sebuah Dusun di sebuah Desa yang disebut Desa Garing. Hingga kini, sisa-sisa dari kerajaan Gowa yang berupa benteng, baju perisai kerajaan (*baju rante*), keris dan beberapa tombak dengan model dan fungsi yang berbeda, masih dapat ditemui di Desa Garing, sebuah Desa di mana wilayahnya meliputi Desa Bontobuddung sebelum dilakukannya pemekaran pada tahun 1990.

Jauh sebelum Islam dikenal dikalangan masyarakat Gowa, sebelum raja Gowa memproklamkan dirinya memeluk Islam dan menjadikan Islam sebagai agama resmi kerajaan, masyarakat Gowa, khususnya masyarakat Bontobuddung

¹⁵Bontobiraeng menjadi pusat pemerintahan kerajaan Gowa sejak masa raja pertama yakni Tomanurung, yaitu pada abad XIV. Di Bontobiraeng inilah terletak tempat kediaman *Sombaya* yang disebut *balla lompoa*, *langkapa* atau *salassa* (istana). Di *balla lompoa* inilah, *Sombaya*, kerabatnya serta para petinggi kerajaan menetap. Dengan perpindahan pusat pemerintahan tersebut maka *balla lompoa* pun ikut dipindahkan. Lihat Mukhlis, "Struktur Birokrasi Kerajaan Gowa Jaman Pemerintahan Sultan Hasanuddin (1653-1669)", *Tesis* (Yogyakarta: Universitas Gajah Mada, 1975), h. 56; dikutip dalam Ahmad M. Sewang, *Islamisasi Kerajaan Gowa; Abad XVI Sampai Abad XVII*, h. 73, lihat pula Rencana Pembangunan Jangka Menengah (RPJM) Desa Garing tahun 2011-2015, h. 11; dikutip dalam Nur Annisa, "Kepercayaan Terhadap Baju Rante: Suatu Tinjauan Sosio-Antropologi Agama", *Skripsi*, h. 45.

¹⁶Ahmad M. Sewang, *Islamisasi Kerajaan Gowa; Abad XVI Sampai Abad XVII*, h. 73.

menganut kepercayaan lokal, yakni kepercayaan terhadap arwah nenek moyang dan kepercayaan terhadap persona-persona jahat yang bercorak Animis-Dinamisme yang merupakan warisan dari nenek moyang mereka.¹⁷ Namun setelah Islam menjadi agama resmi kerajaan maka rakyat Gowa pun serta-merta memeluk Islam. Hal ini terjadi—menurut para penulis sejarah Islam Sulawesi Selatan—sebab Islam diterima lebih dahulu oleh elit kerajaan, yakni raja Tallo dan raja Gowa, sedangkan masyarakat Gowa, sebagaimana masyarakat lainnya di Nusantara, merupakan masyarakat panutan, yakni masyarakat yang hanya patuh kepada *Sombaya* (raja).¹⁸

Penerimaan Islam sebagai agama resmi kerajaan Gowa, berimplikasi pada keharusan setiap individu yang hidup dalam wilayah kerajaan Gowa agar menganut agama Islam. Keniscayaan tersebut merupakan konsekuensi logis dari kesepakatan antara *Sombaya* dan rakyatnya sebagaimana yang tertuang dalam perjanjian antara Karaeng Bayo dengan Tomanurung di satu sisi dengan Paccallaya dan Kasuwiyang Salapanga di sisi lain.¹⁹

2. Karakteristik Keberagamaan Masyarakat Bontobuddung

Penerimaan Islam di kalangan masyarakat Makassar merupakan tanda awal pembentukan komunitas muslim Makassar dengan berbagai variabel yang berkaitan

¹⁷Abu Hamid, “Syeikh Yusuf tajul Khalwati”: Suatu Kajian Antropologi Agama”, *Disertasi* (Ujung Pandang: Uuniversitas Hasanuddun, 1990), h. 67; dikutip dalam Ahmad M. Sewang, *Islamisasi Kerajaan Gowa; Abad XVI Sampai Abad XVII*, h. 45.

¹⁸Ahmad M. Sewang, *Islamisasi Kerajaan Gowa; Abad XVI Sampai Abad XVII*, h. 163.

¹⁹Nurman Said, *Religiusitas Orang Bugis*, h. 51.

dengan tingkat pemahaman serta pengamalan ajaran Islam dalam kehidupan sehari-hari mereka. Secara umum, terdapat dua kelompok masyarakat muslim Makassar berdasarkan kecenderungan tingkat pemahaman serta pengamalan agama yang mereka anut. Kelompok yang pertama dikategorikan sebagai komunitas penganut agama Islam taat yang disebut dengan muslim *pagama* dan komunitas penganut Islam nominal yang dalam bahasa Makassar disebut muslim *soссорang*²⁰ sebagai kelompok kedua. Ciri-ciri dari setiap komunitas tersebut memiliki perbedaan. Kehidupan keagamaan muslim *pagama* ditandai dan diwarnai oleh ketaatan menjalankan ibadah formal seperti shalat dan puasa, sedang kehidupan keagamaan komunitas muslim *soссорang* ditandai dengan ketaatan mereka menjalankan kegiatan ritual yang bercorak sinkretistik.²¹ Pengamatan yang dilakukan oleh penulis, tampaknya, masyarakat Bontobuddung tergolong pada kelompok muslim *soссорang* jika dilihat dari kuantitas pengamalan shalat lima waktu yang mereka kerjakan.

²⁰Istilah *soссорang* digunakan untuk menggambarkan orang-orang yang menganut agama Islam karena terlahir dalam keluarga muslim tetapi tidak mengamalkan kewajiban pokok Islam secara konsisten dalam kehidupan sehari-hari. Kewajiban pokok tersebut adalah melaksanakan shalat lima kali sehari-semalam. Adapun penekanan pada pelaksanaan shalat lima kali sehari-semalam didasarkan atas pandangan bahwa indikator yang paling utama mengukur ketaatan seseorang dalam menjalankan syariat Islam adalah shalat. Jika ada seorang muslim yang taat menjalankan shalat wajib maka yang bersangkutan dikategorikan sebagai muslim *pagama*. Istilah *soссорang* juga sebenarnya mengandung makna sindiran terhadap orang-orang yang mengaku sebagai muslim namun tidak melaksanakan ajaran Islam dengan baik. Sindiran ini biasa digunakan oleh muslim *pagama* (yakni orang Islam yang memiliki kriteria rajin melaksanakan shalat lima waktu di rumah maupun di mesjid, senantiasa membayar zakat serta taat menjalankan puasa pada bulan Ramadhan) karena mereka memandang bahwa orang-orang yang tidak mengamalkan ajaran Islam secara konsisten pada dasarnya tidak memeluk agama Islam atas dasar kesadaran melainkan memeluk Islam karena semata-mata berdasarkan keturunan. Lihat Nurman Said, *Religiusitas Orang Bugis*, h. 145, 170-172.

²¹Nurman Said, *Religiusitas Orang Bugis*, h. 82.

Selain itu, keberadaan agama Islam sebagai keyakinan mayoritas masyarakat Makassar adalah hal yang tidak diragukan lagi. Hampir seluruh orang Makassar beragama Islam. Bahkan beberapa Desa suku Makassar yang seluruh penduduknya beragama Islam seperti di Desa Bontobuddung. Namun realitas keagamaan masyarakat Bontobuddung masih bernuansa lokalistik. Banyak nilai-nilai kepercayaan lokal atau tradisi yang turut mewarnai ajaran agama mereka. Masyarakat Bontobuddung pada umumnya hanya menerima Islam sebagai warisan dari orang tua mereka yang dikategorikan sebagai muslim *soссорang*. Tidak sedikit dari mereka yang hanya menjalankan ketentuan syariat Islam dalam hal yang berkaitan dengan pernikahan dan kematian atau paling tidak mereka ikut menyambut hari Raya sebagai bagian dari tradisi.²²

Sebagaimana tipikal suku Makassar lainnya, masyarakat Bontobuddung juga tergolong fanatik dalam beragama, hanya saja pengetahuan mereka tentang Islam masih sebatas pengetahuan awam. Mesjid-mesjid Desa Bontobuddung amat jarang dikunjungi oleh para pemuda, bahkan yang tua pun dapat dihitung jari. Faktornya bukan hanya karena mereka sibuk bekerja di sawah dan ladang, tetapi kurangnya kesadaran keagamaan dalam hal ibadah ritual yang mereka tampilkan.

Beberapa di antara mereka, yang sesekali tampak shalat di mesjid pun hanya ingin memperlihatkan kepada lingkungan sosialnya sebagai seorang muslim yang tak

²²Nurman Said, *Religiusitas Orang Bugis*, h. 55.

melupakan shalat, bukan karena kesadaran akan kewajiban dan pentingnya ibadah tersebut.

Seperti Dg. Tompo (nama samaran) hanya ikut shalat di mesjid jika ia berada di rumahnya, sebab rumahnya terletak di samping mesjid. Sedangkan jika berada di tempat lain, ia tidak melaksanakan shalat bahkan shalat Jumat sekalipun walau jarak antara mesjid dengan tempat ia berada sangat dekat. Demikian halnya dengan Dg. Pasang (nama samaran) yang mengaku bahwa jika ia pulang ke rumah dan waktu shalat di mesjid telah usai, ia pun tidak akan melaksanakan shalat di rumah maupun di tempat lain. Jika secara kebetulan ia berada di rumah kemudian kumandang adzan dilantunkan maka ia akan ikut shalat.²³

Pengajian-pengajian mingguan pun hampir tidak pernah diadakan di Desa Bontobuddung. Namun dari sisi gotong-royong, tolong-menolong, dan keramah-tamahannya menyambut dan melayani tamu, masyarakat Desa Bontobuddung layak diacungi jempol.

UNIVERSITAS ISLAM NEGERI
ALAUDDIN
M A K A S S A R

²³Dg. Tompo (\pm 60 tahun, nama samaran) dan Dg. Pasang (52 tahun, nama samara), masyarakat Bontobuddung, *Wawancara*, Desa Bontobuddung, 16 Juli 2015.

BAB IV

HASIL PENELITIAN DAN PEMBAHASAN

A. Menelusuri Jejak Kepercayaan di Kaki Gunung Lompobattang

Hampir setiap manusia sadar bahwa selain dunia yang fana ini, terdapat suatu alam yang tak tampak dan berada di luar batas akalinya. Dunia itu adalah dunia supranatural atau alam gaib. Berbagai kebudayaan di dunia menganut kepercayaan bahwa dunia gaib dihuni oleh aneka makhluk serta kekuatan yang tak dapat dikuasai oleh manusia dengan cara-cara yang lazim, dan karena itu dunia gaib pada dasarnya ditakuti oleh manusia.¹

Memang, tidak dapat dipungkiri bahwa penduduk Indonesia pada umumnya merupakan masyarakat Desa yang faktanya, masih terdapat banyak kepercayaan tradisional masyarakat yang diyakini dengan kuat oleh sekelompok orang atau masyarakat dengan turun-temurun dari nenek moyangnya, memiliki struktur dan bentuk masyarakat yang khusus sesuai dengan kepercayaan mereka masing-masing.²

Simuh, dalam bukunya yang berjudul *Islam dan Pergumulan Budaya Jawa* mengungkapkan hasil penelitiannya mengenai interaksi Islam dan berbagai budaya lokal di Jawa, di mana terdapat kemungkinan Islam mewarnai, mengubah, mengolah dan memperbarui budaya maupun kepercayaan lokal. Yang menentukan adalah

¹Koentjaraningrat, *Pengantar Antropologi; Pokok-pokok Etnografi II*, h. 203.

²Abdullah Renre, *Patuntung di Sinjai Barat; Suatu Tinjauan Sosio-Kultural* (Makassar: Alauddin University Press, 2012), h. 4-5.

apakah para penganjur Islam yang aktif, atau malah para pendukung kepercayaan lokal yang telah memahami ajaran Islam menurut kaca mata warisan lokal mereka. Melalui hal ini maka timbullah proses lokalisasi terhadap unsur-unsur Islam.³

Sebelum agama Islam menjadi agama resmi kerajaan Gowa/Makassar, masyarakatnya telah memiliki kepercayaan lokal yakni penyembahan terhadap arwah nenek moyang yang dinyatakan dalam bentuk pemujaan terhadap kuburan serta tempat-tempat tertentu. Pemujaan diberikan terhadap kuburan orang-orang tertentu yang mereka anggap berjasa pada masyarakat, baik karena mereka pernah memberikan sumbangan dalam membangun pemukiman atau karena semasa hidup mereka dianggap sebagai tokoh penting dalam masyarakat. Kuburan mereka dianggap keramat dan arwah mereka pun dapat mendatangkan berkah. Kepercayaan semacam ini berlanjut pada masa pasca-Islam bahkan masih dapat ditemukan dalam masyarakat suku Makassar, tak terkecuali mereka yang tinggal di kaki gunung Lompobattang seperti Desa-desa yang ada di Kecamatan Tompobulu.⁴ Mereka telah mengenal dan menganut kepercayaan lokal, yaitu suatu paham dogmatis yang terjalin dengan adat-istiadat hidup dari berbagai macam suku dan keadaan masyarakat setempat. Pokok kepercayaannya merupakan apa saja yang mereka peroleh dari warisan nenek moyangnya. Kepercayaan asli tersebut pada umumnya bercorak Animis-Dinamisme.

³Muh. Ilham, *Budaya Lokal dalam Ungkapan Makassar dan Relevansinya dengan Sarak; Suatu Tinjauan Pemikiran Islam* (Cet. I; Makassar: Alauddin University Press, 2013), h. 37.

⁴Ahmad M. Sewang, *Islamisasi Kerajaan Gowa; Abad XVI Sampai Abad XVII*, h. 47.

Hal tersebut ditandai dengan adanya pemujaan terhadap *Kalompoang tau riolo* (seperti *baju rante, poke, sele*, dan sebagainya) yang telah diwariskan oleh leluhur mereka serta pensakralan terhadap tempat-tempat tertentu seperti *kuburang batu*⁵ yang terletak di puncak gunung Lompobattang, serta pensakralan terhadap sumber-sumber mata air seperti *Bungung Loe* dan *Bungung Nasara*, yang memiliki hubungan dengan kepercayaan terhadap arwah nenek moyang (leluhur) serta kekuatan supranatural dari makhluk halus. Arwah nenek moyang yang menempati benda-benda *kalompoang* tersebut dapat mendatangkan keselamatan terhadap anak cucu yang masih hidup serta isi negeri seluruhnya. Melalaikan pemujaan ini menurut anggapan mereka bisa berakibat fatal yang dapat mendatangkan kutukan dan bencana. Pemujaan terhadap *kalompoang* adalah salah satu cara pemujaan terhadap arwah nenek moyang.⁶

Setelah Agama Islam dianut oleh masyarakat Gowa/Makassar⁷, khususnya masyarakat Desa Bontobuddung, kepercayaan lokal yang telah dianut masyarakat

⁵Dilihat dari segi ukuran, *kuburang batu* (kuburan batu) tersebut lebih besar dan lebih panjang dibandingkan dengan kuburan masyarakat muslim Indonesia pada umumnya. Kuburan tersebut terletak di pos sembilan, pas di samping padang bunga abadi, *edelwisc*. Kuburan yang terletak di puncak gunung Lompobattang tersebut hanya ada satu, disusun dengan tumpukan batu gunung setinggi pinggang orang dewasa serta diberi nisan tanpa tulisan. Penulis pernah melihat secara langsung kuburan batu yang disakralkan masyarakat setempat pada saat “menaklukkan” puncak Lompobattang, tepatnya pada tahun 2004 silam.

⁶Suriadi Mappangara dan Irwan Abbas, *Sejarah Islam di Sulawesi Selatan*, h. 38.

⁷Peristiwa masuk Islamnya Raja Gowa merupakan tonggak sejarah dimulainya penyebaran Islam di Sulawesi Selatan, karena setelah itu, terjadi konversi ke dalam Islam secara besar-besaran. Konversi tersebut ditandai dengan dikeluarkannya dekrit Sultan Alauddin pada tanggal 9 November 1607 untuk menjadikan Islam sebagai agama resmi kerajaan dan agama masyarakat. Lihat Mattulada, *Menyusuri Jejak Kehadiran Makassar dalam Sejarah* (Ujung Pandang: Bhakti Baru, 1982), h. 40; dikutip dalam Ahmad M. Sewang, *Islamisasi Kerajaan Gowa; Abad XVI Sampai Abad XVII*, h. 2.

tersebut tidak serta-merta hilang, sekalipun Islam telah menjadi agama yang mereka yakini dengan semangat fanatik yang luar biasa, namun pengaruh dari kepercayaan lokal masih “membangiri” masyarakat Bontobuddung, terutama dalam hal-hal yang berbau mistik dan “halus”. Lantas, apakah Islam tidak memiliki pengaruh dalam membentuk kepercayaan masyarakat Bontobuddung terhadap wujud-wujud supranatural? Jelas ada.

Seperti penuturan Dg. Situju (nama samaran) yang mengatakan bahwa pada mulanya masyarakat menyebut bahwa yang menghuni *Bungung Loe* dan *Bungung Nasara'* adalah *pajaga/pakammik* yang berupa makhluk halus yang memiliki kekuatan supranatural dan telah ada sejak dahulu, bahkan sebelum nenek moyang mereka. Namun setelah Islam diterima Desa tersebut dan setelah media televisi masuk Desa yang senantiasa menayangkan berita tentang makhluk-makhluk halus penghuni tempat-tempat tertentu disebut jin, maka masyarakat Bontobuddung pun tercerahkan dan sadar bahwa *pajaga/pakammik* sumur-sumur sakral tersebut adalah makhluk halus yang disebut jin. Mereka pun menarik sebuah kesimpulan bahwa *pajaga Bungung* tersebut merupakan *Jing Sallang* (jin Islam) yang hanya mengganggu mereka yang berniat buruk terhadap sumur sakral tersebut.⁸ Selain itu, Imam Dusun Go'golo', Dg. Salaming berpendapat bahwa kepercayaan terhadap *pajaga*—baik *Bungung Loe* maupun *Bungung Nasara'*—tidaklah bertentangan

⁸Dg. Situju (60 tahun), masyarakat Bontobuddung, *Wawancara*, Desa Bontobuddung, 16 Juli 2015.

dengan spirit Islam. Sebab dalam al-Qur'an sendiri disebutkan adanya makhluk halus seperti jin dan malaikat.⁹

Hal ini mengindikasikan bahwa terjadi akulturasi antara kepercayaan lokal dengan ajaran Islam yang mewarnai pandangan masyarakat Bontobuddung terhadap wujud-wujud supranatural.

B. Bentuk Kepercayaan Masyarakat Bontobuddung Terhadap Wujud-wujud Supranatural.

1. *Jing Sallang*

Masyarakat Bontobuddung percaya adanya *Jing Sallang* (jin Islam). Makhluk supranatural tersebut mereka percayai hanya menghuni sumber-sumber kehidupan seperti *jeknek attallasak* atau mata air-mata air murni yang tak pernah kering yang kemudian membentuk sumur, khususnya *Bungung Loe* dan *Bungung Nasara*.¹⁰ Lebih jelasnya penulis akan menguraikan secara rinci *pajaga* sumur-sumur sakral tersebut.

a. *Pajaga Bungung Loe*

Secara harfiah *pajaga* berarti penghuni/penjaga yang terambil dari akar kata '*jaga*' yang dalam bahasa Indonesia artinya pelihara atau jaga dan kata '*pa*' yang merupakan awalan suatu kata. Jadi *pajaga* adalah suatu entitas yang

⁹Dg. Salaming (52 tahun), Imam Dusun Go'golo', *Wawancara*, Desa Bontobuddung, 27 September 2015.

¹⁰Dg. Salaming (52 tahun), Imam Dusun Go'golo', *Wawancara*, Desa Bontobuddung, 27 September 2015.

menghuni/mendiami dan menjaga suatu tempat tertentu. Sedangkan *Bungung Loe* adalah gabungan dari kata '*bungung*' yang artinya 'sumur' dan '*loe*' yang artinya banyak.¹¹ Jadi *Pajaga Bungung Loe* adalah makhluk halus yang menghuni/mendiami dan menjaga sumur yang banyak. Seperti penuturan Dg. Lima' dan Dg. Camma— yang kala itu penulis dapati sedang mandi dan mencuci pakaian di *Bungung Loe*— bahwa disebut *Bungung Loe* sebab terdapat banyak sumur dalam area tersebut.¹²

Ketika mengunjungi *Bungung Loe*, penulis menemukan tujuh lubang sumur kecil yang berdekatan antara satu sumur dan sumur lainnya. Adapun soal ukuran sumur-sumur di *Bungung Loe* tidaklah sama. Sumur yang memiliki ukuran paling besar dan dasar paling dalam di antara keenam sumur lainnya merupakan *poko*' (induk) *Bungung Loe*. *Poko*' dari *Bungung Loe* inilah yang menurut masyarakat Bontobuddung memiliki air yang melimpah dan tak pernah mengalami kekeringan sekalipun kemarau panjang melanda Desa, padahal masyarakat setempat berbondong-bondong memanfaatkan airnya baik untuk memberi minum ternak maupun digunakan untuk keperluan sehari-hari. Hal ini pulalah yang menjadikan mereka semakin mensakralkan sumur tersebut. Beberapa di antara masyarakat Bontobuddung dan juga masyarakat dari Desa lain seperti Desa Garing, Desa Taring dan Tammalakba, mengunjungi *Bungung Loe* untuk *angganre-anre* (makan-makan) dengan tujuan melunasi *tinja* (nazar) dan terkadang menyelipkan uang di pohon yang

¹¹Dalam bahasa Makassar dialek Turatea, bahasa Makassar untuk kata 'banyak' adalah *loe*, sedangkan bahasa Makassar dialek Lakiung adalah *jai*.

¹²Dg. Lima' (± 70 tahun) dan Dg. Camma (± 30 tahun), masyarakat Bontobuddung, *Wawancara*, Desa Bontobuddung, 25 September 2015.

terletak pas di atas *Bungung Loc* dengan maksud agar mendapat berkah dan harapannya dapat terkabul.¹³

Selain itu, masyarakat yang datang berkunjung juga biasanya melemparkan uang koin ke dalam sumur yang diduga penuh aura mistis tersebut sebagai simbol terbukanya rezki. Adapun tujuannya untuk memperlancar rezki serta agar harapan-harapan mereka dapat terkabul.¹⁴ Penulis sempat melihat beberapa uang koin di dasar *Bungung Loc*. Ketika penulis bertanya kepada masyarakat Bontobuddung yang kebetulan mandi dan mencuci di sana bahwa mengapa hanya sedikit uang yang terlihat, mereka pun mengatakan bahwa uang-uang koin tersebut tidak kelihatan lagi sebab ditutupi oleh lumut yang banyak terdapat di dasar *Bungung Loc*.¹⁵ Namun sayangnya, penulis tidak banyak mendapatkan informasi pada kedua narasumber tersebut, mereka enggan memberikan keterangan lebih lanjut dengan alasan takut mendapatkan bala sebab mereka berada di sekitar sumur sakral.

Imam Dusun Go'golo' Dg. Salaming, istrinya, Sawiah serta beberapa masyarakat Bontobuddung mengatakan bahwa banyak hal-hal aneh yang dapat terjadi di *Bungung Loc*, tidak hanya bagi mereka yang ingin merusak atau mencemari *Bungung Loc* tetapi juga bagi mereka yang memiliki niat jahat yang

¹³Sa'dia (55 tahun) dan Dg. Cia (\pm 70 tahun), masyarakat Bontobuddung, *Wawancara*, Desa Bontobuddung, 24 September 2015.

¹⁴Sa'dia (55 tahun), masyarakat Bontobuddung, *Wawancara*, Desa Bontobuddung, 24 September 2015.

¹⁵Dg. Lima' (\pm 70 tahun) dan Dg. Camma (\pm 30 tahun), masyarakat Bontobuddung, *Wawancara*, Desa Bontobuddung, 25 September 2015.

terbersit dalam hati, seperti ketidakpercayaan terhadap kesakralan sumur tersebut.¹⁶ Setibanya penulis di “TKP”, tidak ada hal-hal aneh yang terjadi di sana sebagaimana yang dikisahkan oleh para informan, padahal rasa ketidakpercayaan—sebagaimana yang dikatakan masyarakat Bontobuddung—ketika itu juga “bercokol” di dada penulis.

Secara fisik, *Bungung Loe* tak ubahnya dengan mata air-mata air lainnya yang biasa terbentuk di bebatuan lembah daerah pegunungan. Airnya jernih dan segar, di sekelilingnya ditumbuhi rimbun belukar serta aneka pohon. Sumur sakral di atas bebatuan gunung yang terbentuk secara alami tersebut terletak tidak jauh dari pemukiman penduduk. Karena itu, masyarakat Bontobuddung—terutama yang berada di Dusun Buttabakka dan Dusun Go’golo’—kerap memanfaatkan airnya untuk memenuhi kebutuhan sehari-hari mereka, khususnya bila musim kemarau yang menyebabkan sumur-sumur galian “super dalam” mereka mengering. Sekalipun demikian, sebagian masyarakat Bontobuddung percaya bahwa “sekumpulan” sumur tersebut memiliki *pajaga* berupa *Jing Sallang* yang dapat mendatangkan berkah serta bencana bagi mereka yang ingin *attinja* (bernazar) maupun “*iseng*” terhadap sumur sakral tersebut.

Menurut Dg. Sangkala’ (nama samaran) *pajaga Bungung Loe* berjenis kelamin wanita. Ia mengaku beberapa kali melihat penampakan dari *pajaga* sumur. Masih menurut Dg. Sangkala’, bahwa *pajaga* itu kerap memperlihatkan wujudnya

¹⁶Dg. Salaming (52 tahun), istrinya, Sawiah (50 tahun), serta beberapa masyarakat Bontobuddung, *Wawancara*, Desa Bontobuddung, 27 September 2015.

dengan mengenakan *baju bodo*¹⁷ berwarna merah saga dan memiliki wajah yang sangat elok. Wanita misterius itu terkadang duduk di atas batu yang ada di dekat *poko*' (induk) *Bungung Loe*.¹⁸

Hal serupa juga pernah dialami oleh Dg. Saido (\pm 40 tahun). Ia mengaku pernah melihat *pajaga Bungung Loe* dengan sosok *tau lolo akbaju eja* (gadis berbaju merah). Ketika penulis bertanya mengapa ia percaya bahwa wanita itu adalah *pajaga Bungung Loe*, ia pun menimpali dengan mengatakan bahwa wanita itu bukanlah masyarakat Bontobuddung, sebab baru kali ini ia melihatnya, selain itu, wanita cantik itu juga berdiri di sekitar *Bungung Loe* tanpa ditemani siapa pun.¹⁹

Lain halnya dengan Dg. Sangkala' dan Dg. Saido, Dg. Sa'dia justru melihat wujud dari *pajaga Bungung Loe* berupa ular yang melintas di depan rumah ketika salah seorang tetangganya mengadakan acara pernikahan namun tidak terlebih dahulu *angngalle jekne*' (mengambil air) untuk diminum sebagai simbol

¹⁷*Baju Bodo* adalah pakaian adat khusus wanita khas Sulawesi Selatan yang terdiri dari *lipak sakbe* (dikenakan sebagai pengganti rok) dan atasan berbentuk segi empat yang sisi atas dan samping kiri dan kanan atasnya diberi lubang untuk memasukkan kepala dan kedua tangan. *Baju Bodo* juga memiliki beberapa perhiasan pelengkap seperti *bando* (sejenis mahkota) kembang goyang, *ponto* (gelang) berukuran besar dan *rante* (kalung) yang semuanya terbuat dari besi berwarna kuning emas. Biasanya pakaian ini digunakan pada perhelatan resmi seperti acara perkawinan, *akkatang/assunna*' (ritual sunatan bagi wanita), acara penyambutan pejabat pemerintahan serta sebagai kostum yang menawan untuk tari-tarian adat. *Baju bodo* juga merupakan baju adat tertua di dunia. Lihat "Extra News", *Celebes TV* (20 Oktober 2015).

¹⁸Keterangan dari Dg. Sangkala' (nama samaran) di atas tidak dapat dipertanggung jawabkan, sebab menurut informasi yang penulis dapatkan dari masyarakat Bontobuddung bahwa Dg. Sangkala' memiliki kelainan jiwa, bahkan mereka memberi gelar *pongoro*' (tidak waras) di belakang namanya sejak dahulu. Memang, menurut masyarakat Bontobuddung, ketidakwarasan Dg. Sangkala' "naik-turun", terkadang *battui bajikna* (muncul kesadarannya), terkadang *sarringi kodina* (parah ketidakwarasannya) hingga melukai beberapa masyarakat tanpa alasan yang jelas.

¹⁹Saido (\pm 40 tahun), masyarakat Bontobuddung, *Wawancara*, Desa Bontobuddung, 23 September 2015.

penghormatan dan bukti bahwa mereka tidak melupakan sumur “berpenghuni” tersebut. Penampakan berupa ular dari *pajaga Bungung Loe*, lanjut Sa’dia, merupakan teguran bagi mereka agar tidak melupakan kepercayaan nenek moyang yang telah lama dianut secara turun-temurun dan dari generasi ke generasi. Hingga kini, Sa’dia beserta keluarganya, sebelum acara inti pesta perkawinan maupun *antama balla* (ritual masuk rumah baru) menyempatkan diri untuk memberi penghormatan dengan mengambil air *Bungung Loe* untuk dibawa ke rumah tempat perhelatan diadakan kemudian meminumnya. Demikian pula ketika ia *antama balla*, dengan cergen di tangan, ia siap membawa pulang air *Bungung Loe* untuk *nipaba’basa’ ri timungang balla* (dipercikkan di depan pintu rumah) dengan harapan agar kehidupannya selama menempati rumah membawa kedamaian.²⁰

b. *Pajaga Bungung Nasara’*

Berbeda dengan *Bungung Loe* yang dapat ditempuh dengan berjalan kaki sekitar lima belas menit, *Bungung Nasara’* terletak lebih jauh dibanding dengan *Bungung Loe*, yakni dengan jarak tempuh ± 3 km. Selain itu, untuk tiba di *Bungung Nasara’* “memaksa” seseorang untuk berjalan kaki di atas jalan setapak yang menanjak dan berbatu cadas tajam yang di samping kiri dan kanannya dikelilingi oleh rimbun ladang jagung, aneka pepohonan, serta jurang-jurang terjal yang

²⁰Dg. Sa’dia (55 tahun), masyarakat Bontobuddung, *Wawancara*, Desa Bontobuddung, 24 September 2015.

menciuatkan nyali siapa saja yang menatap ke bawah.²¹ Hemat penulis, hal inilah yang menyebabkan pengunjung *Bungung Nasara'* tidak seramai *Bungung Loe*, padahal menurut keyakinan masyarakat, *Bungung Nasara'* tak ubahnya dengan *Bungung Loe*, keduanya memiliki *pajaga* berupa *Jing Sallang*.

Bungung Nasara', sumur tua yang diyakini oleh masyarakat Bontobuddung ada sejak dahulu ini tampak dipenuhi oleh dedaunan pokok-pokok kayu yang dihempas oleh angin kemarau, apalagi di dekat sumur tersebut terletak rimbun pohon bambu yang paling senang menggugurkan daunnya ketika diterpa angin kemarau yang nakal. Selain itu terdapat aneka pohon di sekitarnya, bahkan beberapa pohon beringin berdiri tegak di atas sumur dari sumber mata air yang disusun rapi dengan *batu balang* (batu gunung). Sebagian dari akar-akar kecil dari pohon beringin itu menjorok masuk ke dalam sumur, seakan tak peduli dengan kehadiran *batu-batu balang* yang menjadi dinding samping kiri-kanan dan belakang bak benteng pertahanan sumur yang memiliki *pajaga* tersebut.

Selain itu, tumbuhan pakis yang tumbuh di celah-celah dinding batu ikut andil “menghias” dinding *Bungung Nasara'* tanpa mengenal musim. Bagian atas *Bungung Nasara'* dipasang sebatang bambu yang telah berubah menjadi warna kuning akibat sering terpapar sinar matahari yang menjadikannya kering. Bambu kuning itu berukuran ± 2 meter. Kemudian, di atas bambu dipasang beberapa *kayu*

²¹Beberapa pria dari masyarakat Bontobuddung dapat menempuh *Bungung Nasara'* dengan menggunakan sepeda motor. Namun bagi mereka yang tidak terbiasa dengan medan yang berat sebaiknya tidak melakukan hal tersebut, sebab berjalan kaki jauh lebih aman.

singsong, yakni kayu yang dipotong menggunakan gergaji mesin bertenaga bensin dan memiliki bunyi khas yang mampu memekakkan telinga sebagai penutup *Bungung Nasara*'. Lalu ada sebuah dupa—yang sewaktu-waktu dapat digunakan oleh para pengunjung yang ingin *attinja* (bernazar) atau melunasi nazar—yang di simpan di antara akar-akar pohon beringin. Dupa tersebut berbentuk bulat dan terbuat dari tanah liat, ukurannya seperti kobokan ala warung-warung makan di pinggir jalan yang hidangannya dicicipi menggunakan tangan. Dupa tersebut juga ditutup menggunakan piring kecil dari besi dengan ujung bergerigi dengan motif kembang kecil yang telah hitam akibat api kemenyan. Tampaknya, piring kecil tersebut memiliki multifungsi, menjadi alas pembakaran kemenyan saat digunakan dan menjadi penutup dupa di saat sedang "*nganggur*". Selanjutnya, di bawah dupa berceceran arang bekas pembakaran kemenyan dari para pengunjung yang berharap mendapat *barakka* (berkah) dari *pajaga Bungung Nasara*'.

Saat penulis mengunjungi sumur tersebut, tak seorang pun yang berada di sana. Sepi. Hanya angin musim kemarau yang sesekali menderu, menghempas apa saja yang dilaluinya. *Pajagana*—jika benar ada—tentu saja tak kasat mata. Seperti halnya *Bungung Loc*, *Bungung Nasara*' juga sangat diyakini oleh masyarakat Bontobuddung memiliki *pajaga* yang dapat mendatangkan berkah maupun bencana bagi mereka yang berbuat "jahat" pada sumur tersebut.

Menurut Rusli Dg. Nalling bahwa, jangankan berbuat yang tidak-tidak, bahkan menutup jalan *Bungung Nasara*' saja akan membuat *pajaga* sumur tersebut

marah dan menahan air seni si pelaku agar tidak dapat ia keluarkan.²² Adapun *pajaga Bungung Nasara'* menurut Sa'dia dan Saharuddin Dg. U'ding, terkadang menampakkan dirinya dengan sosok pria yang dibalut pakaian putih dan mengenakan sorban bak seorang wali. Namun mereka tak pernah melihatnya secara langsung, hanya cerita dari mulut ke mulut yang mereka dengar.²³

Sebelum masuk pada kesimpulan, timbul suatu pertanyaan, mengapa *Jing-jing Sallag* hanya menghuni sumur? Dan, mengapa harus sumur?

Dahulu, sebelum tercipta teknologi yang memungkinkan manusia membuat sumur, sumber air masyarakat Bontobuddung adalah sumber-sumber mata air yang biasanya terbentuk di lembah-lembah. Karena memiliki kemiringan tanah sekitar 15° s/d 45° membuat Desa ini sulit mendapatkan air. Hingga kini, sekalipun hampir setiap rumah memiliki sumur galian, masyarakat Bontobuddung masih kesulitan akan air terutama bila musim kemarau tiba. Kekurangan air telah menjadi agenda tahunan di Desa ini. Sumur-sumur dari mata air-mata air pun laris-manis diserbu warga, tak terkecuali *Bungung Loe*.

Bungung Loe dan *Bungung Nasara'* merupakan sumur tua yang telah dimanfaatkan oleh para leluhur masyarakat Bontobuddung. Tidak ditemukan data tertulis sejak kapan sumur-sumur tersebut dimanfaatkan dan dikeramatkan selain dari sejarah lisan yang turun-temurun. Walaupun demikian, sumur tersebut tetap

²²Rusli Dg. Nalling (\pm 30 tahun), masyarakat Bontobuddung, *Wawancara*, Desa Bontobuddung, 26 September 2015.

²³Dg. Sa'dia (55 tahun) dan Saharuddin Dg. U'ding (\pm 30 tahun), masyarakat Bontobuddung, *Wawancara*, Desa Bontobuddung, 24 September 2015.

diyakini oleh masyarakat Bontobuddung telah ada sejak dahulu, sejak era nenek moyang mereka.

Sumur tidak hanya menjadi lambang kehidupan masyarakat Bontobuddung tetapi juga merupakan sumber kehidupan itu sendiri, karena sumur masyarakat dapat minum, memasak, mencuci dan sebagainya, sehingga menjadi lokus penting bagi masyarakat Bontobuddung. Mengambil air *Bungung Loe* untuk diminum maupun *nipaba'basa'* ketika masyarakat mengadakan upacara masuk rumah maupun pesta perkawinan, mengandung keyakinan, harapan dan penghormatan serta keselamatan kepada "ia" yang telah menjaga sumber kehidupan, yakni makhluk halus yang berupa *Jing Sallang*.

Sebagai medan budaya, *Bungung Loe* dan *Bungung Nasara'* memiliki keunikan sendiri, yakni sebagai tempat yang memiliki nuansa atau aura yang berbeda dengan yang profan atau duniawi. Di tempat inilah masyarakat Bontobuddung melakukan kegiatan ritual (seperti ritual *angnganre-anre*) untuk menunaikan nazar, untuk memperoleh rezki, serta sebagai ekspresi rasa syukur karena telah memperoleh rezki atau sembuh dari suatu penyakit. Sebagaimana yang dijelaskan oleh Dg. Tompo:

Ebarakna punna niak keluargana taua garring, niak angkungi'i gassingka anjo jinga ampagarringi. Jari naniakkammi anjo keluargana tau garringa kungngi punna bajiki mangei angnganre-anre ri Bungung Loe iareka ri Bungung Nasara'.²⁴

²⁴Dg. Tompo (± 60 tahun, nama samaran), masyarakat Bontobuddung, *Wawancara melalui pesawat telepon*, Makassar, 26 Februari 2016.

Artinya:

Umpamanya jika ada keluarga masyarakat yang sakit, maka ada yang mengatakan bahwa mungkin jin yang menyebabkan ia sakit. Oleh karenanya keluarga si sakit pun bernazar bahwa jika si sakit sembuh dari penyakitnya maka ia akan *angganre-anre* di *Bungung Loe* atau di *Bungung Nasara*'.

Apapun namanya, yang jelas bahwa motif penyebab atau *because motive* di antara mereka yang menyelenggarakan ritual adalah keinginan yang kuat untuk memperoleh rezki dan kebahagiaan. Dg. Sa'dia berkata:

Punna mangei tawwa angganre-anre ribungunga, biasayya niakmo akgora mange ri pajagana angkungngi'i: "Sare saiki antu mae dalle".²⁵

Artinya:

Ketika kita ke sumur untuk makan-makan, biasanya ada yang berteriak kepada penunggu sumur dengan mengatakan: "Berikan kami rezki".

Ritual yang dilaksanakan oleh masyarakat Bontobuddung adalah ekspresi dari sistem kepercayaan lokal. Kepercayaan masyarakat Bontobuddung terhadap adanya kekuatan gaib di sumur menggambarkan sikap yang dualistik, yaitu melakukan relasi agar menghasilkan berkah dan menghindari pelanggaran yang dapat menyebabkan malapetaka. Ritual masyarakat Bontobuddung adalah salah satu praktik kepercayaan lokal. Terkait dengan ini, para sosiolog religi seperti Tylor, Codrington, Marret, Frazer, Norbeck dan sebagainya memberikan penjelasan yang berbeda dilihat dari perspektif tentang asal dan unsur dasar religi, tetapi mereka

²⁵Dg. Sa'dia (55 tahun), masyarakat Bontobuddung, *Wawancara*, Desa Bontobuddung, 24 September 2015. *Dalle* bagi masyarakat Bontobuddung tidak hanya dipahami sebagai rezki yang berbentuk materi seperti uang, akan tetapi kesembuhan, keschatan, keberuntungan serta jodoh juga merupakan *dalle*.

sepakat bahwa religi lokal bermuara pada adanya kekuatan (jiwa, *mana*, *magi* atau supranatural) di luar kekuatan manusia. Kekuatan itu memberikan pengaruh pada kehidupan manusia, sehingga manusia melakukan ritual sebagai cara untuk bernegosiasi.²⁶

Masyarakat Bontobuddung mengadakan ritual hampir selalu karena adanya kegiatan tertentu atau motif-motif tertentu. Dengan kata lain, kegiatan yang sama, yakni pergi ke sumur, tidak serta merta mempersyaratkan adanya proses ritual. Ritual dilakukan selama ada proses negosiasi, dengan pamrih mendapatkan berkah dan terhindar dari bencana.

Kesimpulan yang dapat ditarik baik tentang *Jing Sallang* sebagai *pajaga Bungung Loe* maupun *pajaga Bungung Nasara*, merupakan kepercayaan nenek-moyang yang diwariskan oleh para leluhur masyarakat Bontobuddung yang bercorak Animis-Dinamisme sebagaimana teori dari corak kepercayaan yang telah disinggung pada bab sebelumnya. Masyarakat Bontobuddung meyakini bahwa kedua sumur tersebut memiliki kekuatan supranatural yang berasal dari makhluk halus, suatu entitas lain di luar manusia yang mereka sebut *pajaga*, namun setelah terjalin akulturasi Islam dan budaya lokal yang kemudian memunculkan “wajah baru” bagi si *pajaga* sumur sakral tersebut, yang pada akhirnya mereka yakini bahwa makhluk halus yang menjadi *pajaga* adalah *Jing Sallang*. Sebab jauh sebelum Islam datang masyarakat Bontobuddung telah memiliki kepercayaan lokal yang diwariskan secara

²⁶Arifuddin Ismail, *Agama Nelayan: Pergumulan Islam dengan Budaya Lokal* (Cet. I: Yogyakarta: Pustaka Pelajar, 2012), h. 216-217

turun-temurun. Masyarakat Bontobuddung juga percaya bahwa *Jing-jing* tersebut senantiasa mengawasi dan memelihara sumur-sumur sakral dari “tangan-tangan jahil” serta dapat memberi *barakka* (berkah) kepada mereka yang datang meminta dan dapat memberi bencana (seperti penyakit) bagi mereka yang berniat jahat terhadap sumur-sumur sakral tersebut. Adapun ritual-ritual yang dilaksanakan masyarakat merupakan negosiasi terhadap *Jing-jing Sallang*.

2. *Sania'*

Secara etimologi, *Sania'* diyakini oleh masyarakat Bontobuddung berasal dari kata “*niak*” yang berarti “ada” atau “wujud”. Jadi *Sania'* adalah hantu gentayangan dari roh orang yang telah meninggal secara tidak wajar seperti kecelakaan, dibunuh dan cara pemakaman yang keliru.²⁷ Menurut masyarakat Bontobuddung, *Sania'* dapat berupa suara-suara misterius seperti lolongan anjing, kresek dari benda tertentu, bayangan putih dan juga dapat menampakkan rupanya sebagaimana wajahnya semasa ia hidup. *Sania'* juga biasa muncul ketika keluarganya tidak lagi memperdulikan atau mengabaikannya seperti tidak *assuro pammacangi*.²⁸ Dg. Salaming juga berpendapat bahwa:

²⁷Dg. Satting (± 90 tahun), masyarakat Bontobuddung, *Wawancara*, Desa Bontobuddung, 26 September 2015.

²⁸Tradisi *pammacang*, yakni mendoakan keluarga yang telah meninggal—baik yang lama maupun yang baru—dengan memanggil *sanro*/dukun dengan menghadirkan aneka makanan yang bertujuan agar roh orang yang telah meninggal tidak kelaparan dan dapat hidup tenang tanpa mengganggu keluarga yang telah ditinggalkan, hingga kini ritual tersebut masih dilakukan sebagian

Joka Saniaka biasai punna tau mate nibuno iareka tau mate kecelaka'ang iareka assilappo. Ingka mana tau mate biasayya gassing tonji niak sania'na. Ingka niaki anjo Sania'na punna nikurang ajarri tompi, kamma ebarakna tau mate nibuno nitiriki ere lemo pattompang cerakna na akkunraringi. Ebarakna punna allaloki niak nilanggere' sa'ra.²⁹

Artinya:

Biasanya orang yang meninggal dalam keadaan dibunuh atau meninggal dalam kecelakaan atau meninggal dalam keadaan tabrakan yang menjadi *Sania'*. Namun orang yang meninggal dalam keadaan wajar pun juga terkadang memiliki *Sania'*. *Sania'* muncul jika seseorang berbuat kurang ajar, contohnya meneteskan air jeruk nipis ke darah orang yang meninggal karena dibunuh sehingga membuatnya merintih. Contohnya ketika kita lewat terkadang akan mendengar suara.

Anggapan di atas, hemat penulis, dilatarbelakangi oleh pemahaman sebagian masyarakat Bontobuddung bahwa roh orang yang telah meninggal masih tetap “hidup” dan tetap merasakan apa yang dirasakannya ketika ia hidup di pentas bumi. Air jeruk nipis ketika diteteskan pada luka, apalagi luka yang masih baru, akan terasa sangat perih. Demikian pula anggapan mereka jika air jeruk nipis tersebut diteteskan pada darah si mayit, terutama pada mereka yang meninggal akibat pembunuhan maupun kecelakaan, maka rohnya akan merasakan perih.

Masyarakat Bontobuddung juga berpendapat bahwa, *Sania'* dari orang yang telah meninggal secara tidak wajar biasanya mengganggu warga di tempat di mana ia meninggal, sedangkan *Sania'* dari orang yang telah meninggal secara wajar dapat

masyarakat Bontobuddung. Lihat Sa'dia' (55 tahun), masyarakat Bontobuddung, *Wawancara*, 24 September 2015.

²⁹Dg. Salaming (52 tahun), Imam Dusun Go'golo', *Wawancara*, Desa Bontobuddung, 27 September 2015.

mengganggu manusia, terutama keluarganya di mana ia menetap semasa hidupnya. Jika ada anggota keluarga yang melihat *Sania*' baik penampakan secara langsung maupun tidak langsung seperti bunyi langkah kaki, *niak akgarumbang* (bunyi hempasan) hawa dingin di sekitar kamarnya dan sebagainya lalu jatuh sakit, mereka pun menganggap bahwa yang membuatnya sakit adalah roh dari si “almarhum” yang telah menegur mereka sebab tidak lagi peduli padanya. Oleh karena itu harus *nipammacang* agar tidak lagi terjadi hal serupa.³⁰ Roh orang yang telah meninggal tersebut biasanya tinggal di pohon-pohon besar.³¹

Ketika penulis bertanya kepada para informan, apakah mereka pernah melihat atau memiliki pengalaman langsung tentang *Sania*', seperti melihat orang yang telah meninggal menampakkan wajahnya, hampir semua—jika tidak ingin mengatakan semua—di antara mereka tidak pernah memiliki pengalaman demikian. Adapun yang mengaku memiliki pengalaman berkenaan *Sania*' hanya berupa suara-suara aneh di luar rumah, seperti penuturan Dg. Satting, Dg. Sa'dia' dan Saharuddin Dg. U'ding bahwa mereka kerap mendengar suara-suara aneh di luar rumah seperti suara ular, suara krasak-kresek dan derap langkah kaki, namun mereka tidak pernah melihat *Sania*' dalam wujud aslinya sebagaimana “bentuknya” ketika masih hidup.³²

³⁰Kasmawanti Dg. Sugi (38 tahun), masyarakat Bontobuddung, *Wawancara*, Desa Bontobuddung 24 September 2015. Hal senada juga diutarakan oleh Dg. Satting (\pm 90 tahun) dan Muri' Dg. Rannu (39 tahun), wawancara pada tanggal 26 September 2015.

³¹Dg. Saido (\pm 40 tahun), masyarakat Bontobuddung, *Wawancara*.

³²Dg. Sa'dia dan Saharuddin Dg. U'ding, masyarakat Bontobuddung, *Wawancara*, Desa Bontobuddung, 24 September 2015 serta Dg. Satting (\pm 90 tahun), *Wawancara*, Desa Bontobuddung, 26 September 2015.

Kepala Desa Bontobuddung juga menyatakan bahwa ia percaya bahwa *Pokok Lompoa*³³ angker, namun tidak pernah melihat secara langsung wujud-wujud supranatural berupa hantu-hantu ketika ia melewati pohon uzur tersebut, padahal ia kerap pulang tengah malam dan melewati pohon beringin besar tersebut.³⁴ Sekalipun demikian, sebagian masyarakat Bontobuddung tetap percaya bahwa *Sania'* adalah sebuah keniscayaan.

Padahal, secara logika, suara-suara yang mereka anggap aneh seperti suara ular, suara krasak-kresek dan derap langkah kaki, adalah hal yang wajar mengingat bahwa mereka tinggal di Desa yang berada di dataran tinggi yang ditumbuhi oleh aneka pepohonan dan semak belukar yang rimbun. Suatu tempat di mana banyak binatang—terutama ular—beranak-pinak, suatu tempat yang “merekam” dengan jelas derap langkah kaki sebab di belakang rumah penduduk terdapat banyak ranting serta dedaunan yang berserakan. Namun bukan di sini tempatnya untuk membuktikan apakah *Sania'* benar-benar “ada” atau hanya makhluk imajiner. Yang jelas bagi keyakinan sebagian masyarakat Bontobuddung *Sania'* benar-benar ada dan bukan khayalan.

Melihat uraian di atas, maka dapat dipahami bahwa *Sania'* merupakan salah satu bentuk dari kepercayaan wujud-wujud supranatural masyarakat Bontobuddung.

³³*Pokok Lompoa* dalam bahasa Makassar berarti pohon yang berukuran besar. *Pokok Lompoa* merupakan pohon beringin besar yang terdapat di sisi jalan Desa Bontobuddung. Sebagian masyarakat Bontobuddung percaya bahwa pohon uzur tersebut sebagai pohon angker.

³⁴Muh. Sakhrir Dg. Rate (54 tahun), Kepala Desa Bontobuddung, *Wawancara*, Desa Bontobuddung, 27 September 2015.

Kepercayaan tersebut bercorak Animisme yang percaya kepada roh nenek moyang atau roh dari orang yang telah meninggal yang memiliki kuasa atas orang yang masih hidup. Mereka percaya bahwa roh atau hantu dari orang yang telah meninggal dapat memberikan bencana sehingga masyarakat melakukan penghormatan dan pemujaan melalui berbagai upacara berupa doa, sesaji atau kurban.

3. *Parakang*

Menurut masyarakat Bontobuddung, secara etimologi *Parakang* berasal dari kata kerja bahasa Makassar yaitu “*a’rakang*” yang artinya “merampok” atau mengambil sesuatu yang bukan miliknya secara paksa. Jika perampok mengambil barang-barang atau benda-benda berharga secara paksa, maka *Parakang* “merampok” nyawa seseorang secara paksa.³⁵

Sedangkan secara terminologi *Parakang* adalah istilah yang digunakan oleh masyarakat Desa Bontobuddung khususnya dan masyarakat Sulawesi Selatan pada umumnya untuk menyebutkan manusia jadi-jadian yang memangsa manusia dan memiliki ilmu hitam yang menjadikannya dapat melakukan aktifitas supranatural. *Parakang* tidak hanya dipahami sebagai simbol yang menakutkan tetapi juga memiliki wujud yang “hakiki”.

Telah disinggung pada bab I, bahwa di Desa Bontobuddung *Parakang* memiliki pamor dan eksistensi jauh di atas *Jing Sallang* dan *Sania*. Selain itu,

³⁵Dg. Tompo (± 60 tahun, nama samaran), masyarakat Bontobuddung, *Wawancara melalui pesawat telepon*, Makassar, 26 Februari 2016.

percakapan tentang *Parakang* senantiasa menjadi topik yang hangat di kalangan masyarakat Bontobuddung. Sebab berbeda dengan *Jing Sallang* dan *Sania'*, *Parakang* justru jauh lebih berbahaya. *Jing Sallang* hanya mengganggu mereka yang berbuat buruk terhadap sumur yang di tempatnya, tetapi *Parakang* melakukan aksinya sekalipun orang tersebut tidak mengganguya. *Parakang* juga berbeda dengan *Sania'* sebab *Sania'* hanya mengganggu apabila ada hal-hal yang tidak disenanginya seperti diabaikan oleh keluarganya ataupun ia mati dalam keadaan tidak wajar seperti dibunuh, kecelakaan dan pemakaman yang salah. Sedangkan *Parakang* mengejar bakal korbannya tak peduli korban tersebut sanak saudara ataupun bukan, dalam kondisi sehat lebih-lebih mereka yang sedang sakit, dalam keadaan sendiri di tengah kebun yang dikelilingi oleh rimba dan rimbun belukar maupun di suatu perhelatan.³⁶

Masyarakat Bontobuddung menggambarkan bahwa *Parakang* hanyalah manusia biasa, hanya saja ia memiliki ilmu hitam yang kemudian menjadikannya memiliki kekuatan supranatural. Alasan ia mempelajari ilmu hitam guna mendapatkan *pakkalumanynyangngang* (kekayaan). Jadi, motif seseorang mencari dan mempelajari ilmu hitam bukan untuk menjadi *Parakang*, tetapi selain meningkatkan taraf ekonomi, juga sebagai *panrinringi* (ilmu kekebalan). Namun ironis, bukannya kekayaan maupun kekebalan yang ia dapatkan, ia malah keliru

³⁶Solihin Herman dg. Se're (60 tahun), masyarakat Bontobuddung, *Wawancara*, Makassar, 10 Februari 2015. Selain itu, hampir semua informan memiliki keterangan yang sama dengan keterangan di atas ketika penulis menanyakan perihal *Parakang*.

dalam membaca dan menjalankan ilmunya sehingga tanpa ia sadari ia berubah menjadi mesin pembunuh yang tak pandang bulu.³⁷ Dengan ilmu hitamnya, ia mampu merubah wujudnya—sebagaimana halnya jin—menjadi binatang, benda serta makhluk mengerikan yang memiliki tampilan yang amat menyeramkan yang mampu membuat mangsanya “*sport jantung*” kemudian jatuh sakit, sebab jika sang korban dalam keadaan sakit, akan semakin mempermudah *Parakang* melancarkan proses “eksekusi” terhadap sang korban yang malang. Selain itu, Parakang juga memandang korban yang telah jatuh sakit sebagai makanan lezat yang siap untuk “disantap”.³⁸

Dg. Suyu’ yang diyakini oleh masyarakat Bontobuddung telah menjadi salah satu korban keganasan *Parakang*, tidak menafikan hal tersebut. Ia mengisahkan bahwa suatu malam, di bulan Agustus tahun 2014, ketika jarum jam menunjukkan pukul tiga dini hari, ia diterkam oleh *Parakang* yang telah *ammalisi*’ (menjelma), bak monster-monster dalam serial *Satria Baja Hitam*, menjadi anjing buas dan menyerangnya dengan beringas di *paladang balla* (beranda rumah panggung) miliknya. Dg. Suyu’ pun sebisa mungkin menghindari serangan beruntun yang dilakukan oleh anjing jadi-jadian tersebut. Alhasil, ia terjatuh. Wajahnya membentur sebatang balok yang ada di dekat tangga batu. Darah segar mengucur. Bau anyir

³⁷Sumarti Dg. Ratang (35 tahun), masyarakat Bontobuddung, *Wawancara*, Desa Bontobuddung, 24 September 2015 dan Dg. Salaming (52 tahun), Imam Dusun Go’golo’, *Wawancara*, Desa Bontobuddung, 27 September 2015.

³⁸Solihin Herman Dg. Se’re (60 tahun), wakil ketua BPD Desa Bontobuddung, *Wawancara*, Makassar, 10 Februari 2015.

menyeruak. Hidungnya tak terbentuk lagi, nyaris hancur. Diikuti dengan luka-luka menganga di pipi dan sekitar mata. Anjing ganas jelmaan *Parakang* kabur, Dg. Suyu' pun berteriak meminta tolong. Tidak lama berselang, keluarga dan tetangganya berdatangan. Sayup-sayup mereka melihat Dg. Jarre³⁹ (nama samaran) ada di sekitar jalan dekat rumah Dg. Suyu'. Padahal jarak dari rumah Dg. Suyu' dan Dg. Jarre cukup jauh, ditambah ketika itu malam telah membekap langit Bontobuddung. Orang-orang yang melihatnya pun berkesimpulan bahwa Dg. Jarre-lah yang berubah menjadi anjing ganas dan menyerang Dg. Suyu' tanpa ampun.⁴⁰

Berita penyerangan tersebut pun kemudian tersebar dengan cepat di seantero kampung, bahkan di kampung “sebelah” ikut hangat memperbincangkan kejadian naas tersebut, persis seperti daun bambu yang dihempas angin kemarau, cepat, lugas dan tersebar jauh. Setelah peristiwa tersebut, banyak di antara masyarakat Desa Bontobuddung bahkan Desa tetangga yang enggan ke ladang dengan alasan takut “berpapasan” dengan *Parakang*. Akibatnya, banyak ladang-ladang jagung warga yang terbengkalai hanya karena berita keganasan *Parakang* telah “memaksa” mereka untuk tetap tinggal di rumah. Dg. Nawiah, sebagai saksi kejadian “berdarah” tersebut menambahkan bahwa:

³⁹Dg. Jarre (nama samaran) adalah orang yang paling diyakini sebagai *Parakang* oleh masyarakat Bontobuddung, bahkan masyarakat Desa Garing pun mengamini hal tersebut. Pada bulan Juli tahun 2015, Dg. Jarre meninggal dunia, sehingga masyarakat Bontobuddung sedikit merasa aman, sebab masyarakat meyakini bahwa ia adalah biang keladi dari banyak teror yang dialami masyarakat. Namun bukan berarti tidak akan ada lagi tragedi serupa, sebab masyarakat Bontobuddung percaya bahwa banyak di antara anggota masyarakat yang *parakangngang*.

⁴⁰Dg. Suyu' (70 tahun), masyarakat Bontobuddung, *Wawancara*, Desa Bontobuddung, 25 September 2015.

Wattunna nierang Dg. Suyu' mange ri balla garringa, teami natarima dottoroka, ka nakungngi'i sarring dudumi. Jari terpassa nierangi mange ri balla garring niaka ri Tamalanrea.⁴¹

Artinya:

Ketika Dg. Suyu' di bawah ke rumah sakit yang ada di Kallong Tala, dokter tidak mau menerimanya, sebab Dg. Suyu' sudah sangat parah. Akhirnya kami terpaksa membawanya ke rumah sakit yang ada di Tamalanrea.

Kini, wajah Dg. Suyu' tidak seperti dulu lagi. Penyerangan tersebut benar-benar meninggalkan luka yang mendalam, tidak hanya di wajah tetapi juga di hatinya. Namun, ia bersyukur dapat selamat, padahal luka yang dideritanya sangat parah dan harus menjalani operasi. Dokter harus “memasang” kembali hidung dan pipinya yang telah koyak-moyak. Dengan mimik sedih Dg. Suyu' berkata, “*Sekarang bahkan ketika ingusku keluar saya sudah tidak merasakannya, besi yang di tanam dalam hidungku pun belum dilepaskan*”. Lanjut Dg. Suyu' bahwa kejadian tersebut baru kali pertama ia alami.⁴²

Lain halnya dengan Dg. Suyu', Imam Dusun Go'golo' Dg. Salaming tidak pernah melihat dan bertemu secara langsung dengan *Parakang*, hanya cerita dan desas-desus yang didengarnya dari masyarakat. Namun ia sangat yakin bahwa Parakang itu ada sebab selain karena telah banyak yang memiliki pengalaman dalam hal ke-*parakangang* (menjadi korban *Parakang*), Tuhan sendiri telah mengajarkan

⁴¹Nawiah (41 tahun), masyarakat Bontobuddung, *Wawancara*, Desa Bontobuddung, 25 September 2015.

⁴²Dg. Suyu' (70 tahun), masyarakat Bontobuddung, *Wawancara*, Desa Bontobuddung, 25 September 2015.

pada manusia bahwa ada makhluk “halus” seperti jin dan malaikat. Menurut cerita— lanjut Dg. Salaming—bahwa *Parakang* kadang datang menjenguk orang yang sedang sakit layaknya manusia biasa. Si sakit dapat melihat kejanggalan-kejanggalan dari orang yang diduga *parakangngang*, seperti *accollongi lilana* (menjulurkan lidahnya), namun hanya si sakit saja yang dapat melihatnya.⁴³

Menurut masyarakat Bontobuddung, *Parakang* memang cerdas, biasanya sebelum memangsa korbannya, terlebih dahulu ia membuat si korban yang malang dengan *ampakamallaki* (menakut-nakutinya) dengan cara *ampamalisiki kalenna* (merubah wujudnya) menjadi aneka macam bentuk, seperti karung pupuk, kucing, anjing, rumput dan sebagainya.⁴⁴

Intinya, *Parakang* dapat menjelma menjadi apa saja yang ia inginkan, dengan motif agar si korban *ta'bangka* (kaget) dan jatuh sakit. Sebab ketika sakit *Parakang* akan mudah memangsanya, ia memang sangat menyenangi orang sakit. Ia kemudian akan mendatangi korbannya dengan aneka macam cara dan alasan. Terkadang ia datang menjenguk si sakit secara normal, sesuai tubuh manusia aslinya, terkadang juga “tamu tak diundang” itu menjelma menjadi *cammi'* (kucing) dan anjing, bahkan

⁴³Dg. Salaming (52 tahun), Imam Dusun Go'golo', *Wawancara*, Desa Bontobuddung, 27 September 2015.

⁴⁴Dg. Suyu' (70 tahun), masyarakat Bontobuddung, *Wawancara*, Desa Bontobuddung, 25 September 2015.

Parakang dapat lewat melalui celah papan yang digunakan sebagai lantai rumah panggung.⁴⁵

Selain itu, *Parakang* juga memiliki penglihatan yang tembus pandang, bahkan melebihi kacamata canggih yang dikenakan Shahrukh Khan dalam film India yang berjudul *Baadshah* yang populer di era tahun 90-an, kemampuan mata *Parakang* bak kemampuan yang dimiliki tokoh *Super Hero* dalam dunia maya, *Superman*. *Parakang* dapat melihat dengan mudah benda di balik dinding, di balik batu besar dan tentu saja organ dalam manusia. Organ dalam manusia inilah—terutama jantung dan hati—yang paling disenangi *Parakang*.⁴⁶ Dg. Suyu' juga menambahkan:

Parakanga angnganrei tau, ingka punna nicini langsungi anjo tau nikanayya lekba nakanre antenaja kuranna. Ka bone lalanga memang nakanre. Nakungngi joka pole tauwwa niak tong Parakang iapi na angnganre sikali sitaung, niak tong pinruang sitaung...Joka pole Parakanga annakunjungi natompolo anakna... Loe tau parakangngang, gassingi anjo mange loe tena nisanna-sannai na Parakangngang.⁴⁷

Artinya:

Parakang memangsa manusia, tetapi jika dilihat secara kasat mata korbannya tidak memiliki kekurangan apapun. Memang, organ dalam yang ia mangsa. Orang-orang juga mengatakan bahwa ada *Parakang* yang hanya memangsa sekali setahun namun ada pula yang dua kali dalam setahun...*Parakang* juga sengaja mewariskan ilmunya pada anaknya...Banyak yang *Parakangngang*, terkadang juga kita tidak sadari bahwa ternyata dia seorang *Parakang*.

⁴⁵Dg. Salaming (52 tahun), Imam Dusun Go'golo', *Wawancara*, Desa Bontobuddung, 27 September 2015.

⁴⁶Dg. Suyu' (70 tahun), masyarakat Bontobuddung, *Wawancara*. Desa Bontobuddung, 25 September 2015.

⁴⁷Dg. Suyu' (70 tahun), masyarakat Bontobuddung, *Wawancara*. Tidak hanya Dg. Suyu', hampir semua masyarakat yang percaya dengan *Parakang* memiliki pandangan yang sama dengan Dg. Suyu'.

Penulis melihat ada yang kontradiksi dari penuturan di atas. Di satu sisi masyarakat percaya bahwa orang yang *Parakanggang* tidak menyadari bahwa dirinya *Parakanggang*, namun di sisi lain mereka juga percaya bahwa *Parakang* dengan sengaja dan sadar *antompoloki* atau mewariskan ilmu *parakanganna* ke anaknya. Logikanya, bagaimana mungkin seorang *Parakang* yang tidak menyadari bahwa dirinya seorang *Parakang* dapat *antompoloki* anaknya secara sadar dan sengaja? Hemat penulis, hal ini terjadi sebab informasi yang didapatkan oleh para narasumber hanya berupa kisah dan cerita-cerita lisan dari mulut ke mulut dan dari generasi ke generasi tanpa pembuktian yang kritis.

Selain itu masyarakat Bontobuddung terlalu mudah menuduh seseorang *Parakanggang*. Sebut saja Dg. Saodah (\pm 85 tahun, nama samaran), dipercayai oleh sebagian masyarakat Bontobuddung sebagai *Parakang*. Dg. Gassing (\pm 55 tahun, nama samaran), menceritakan bahwa di suatu hari yang gerimis, Dg. Saodah dipergoki naik ke atas rumah orang lain dan *andolloki* (melihat/mengintip) bayi yang sedang tidur dalam ayunan di *paladang balla* (beranda rumah panggung), yang membuat masyarakat semakin percaya bahwa Dg. Saodah seorang *Parakang*.⁴⁸

Ketika penulis menemui Dg. Saodah, ia tidak lagi mengenali penulis, padahal sebelumnya ia mengenal bahkan sering bertegur sapa dengan penulis. Beberapa bulan sebelumnya penulis juga sempat bertemu dengannya. Ketika penulis bertanya mengapa ia sampai tidak mengenali penulis, ia pun mengaku bahwa dirinya telah

⁴⁸Dg. Gassing (\pm 55 tahun, nama samaran), masyarakat Bontobuddung, *Wawancara*, Desa Bontobuddung, 16 Juli 2015.

mulai pikun walau belum parah, bahkan ia sering tidak makan dalam waktu yang lama karena lupa.

Peristiwa yang tak kalah hebohnya di kancah perbincangan masyarakat Bontobuddung adalah peristiwa mistis yang dialami oleh Arsyad Dg. Aca'⁴⁹. Menurut isu yang beredar, ia dikejar oleh seekor kambing jelmaan *Parakang* di Langnga-langnga—perbatasan antara Desa Garing dan Desa Bontobuddung—usai menjajakan baksonya di Desa Bontobuddung. Masyarakat pun meyakini bahwa *Parakang* yang menyerang Dg. Aca' adalah Dg. Jarre, orang yang telah menyerang Dg. Suyu'. Penulis pun mendatangi Dg. Aca' untuk dimintai keterangan. Dg. Aca' pun mengisahkan bahwa ketika itu matahari telah kembali ke peraduannya, sekitar pukul tujuh malam, usai menjajakan baksonya di Desa Bontobuddung ia pun hendak pulang ke rumahnya yang terletak di Tolo', Kab. Jeneponto.

Namun di tengah perjalanan pulang ia dikejar oleh seekor kambing. Dg. Aca' tancap gas, namun sialnya si kambing juga semakin mempercepat langkah kakinya. Terjadilah aksi kejar-kejaran, seperti seorang waria yang mangkal di pinggir jalan yang dicituk SATPOL PP. Dg. Aca' pun memutuskan untuk menghentikan laju motornya dan mendekati sang kambing yang juga telah menghentikan pengejarannya. Menurut Dg. Aca', secara tampilan, kambing tersebut berbeda dengan kambing pada umumnya, tanpa tanduk dan memiliki lidah yang pendek.

⁴⁹Arsyad Dg. Aca' (35 tahun) adalah seorang pedagang bakso keliling yang hampir tiap hari menjajakan bakso andalannya di beberapa Desa termasuk Desa Bontobuddung. Dg. Aca' merupakan warga Tolo', Kabupaten Jeneponto.

Ketika kambing tersebut membalikkan badannya, tiba-tiba ia berubah menjadi seorang pria dewasa yang tak dikenali oleh Dg. Aca'. Wajah asing tersebut kemudian meninggalkan Dg. Aca' dengan perasaan yang campur aduk. Dg. Aca' yakin bahwa kambing yang mengejanya merupakan jelmaan jin. Ia juga tidak pernah mengatakan bahwa Dg. Jarre yang mengejanya sebab ia tidak percaya dengan *Parakang*, hanya masyarakatlah yang beranggapan demikian.⁵⁰

Peristiwa-peristiwa yang telah disebutkan tidak dapat dijadikan sebagai bukti bahwa si A maupun si B *parakangngang*. Sebab semuanya hanya berbentuk prasangka tanpa disertai dengan pembuktian yang kritis. Selain itu, sejauh pengamatan penulis, mayoritas—jika tidak ingin mengatakan semua—orang yang dipercayai oleh masyarakat Bontobuddung sebagai *parakangngang* tidak memiliki kondisi ekonomi yang mapan, justru terkesan sangat sederhana. Jika alasan seseorang menjadi *Parakang* selain untuk memperoleh kekayaan juga mendapatkan kekebalan, maka hingga kini, tak satu pun dari pihak yang dipercayai sebagai *tau Parakangngang* tercatat bahwa mereka benar-benar terbukti memiliki kekebalan terhadap benda yang dapat merusak tubuh manusia.

Adapun jika menggunakan pendekatan teologi pada beberapa peristiwa yang dialami oleh masyarakat Bontobuddung, sebagaimana yang diungkapkan oleh Muhammad Mutawalli al-Sya'rawi, seorang ulama Mesir kenamaan (w. 1998 M), dalam bukunya yang berjudul *al-Sihr wa al-Hasad* mengatakan bahwa jin memiliki

⁵⁰Dg. Aca' (35 tahun), masyarakat Tolo, *Wawancara*, Desa Garing, 27 September 2015.

kemampuan mengambil atau berubah dengan aneka bentuk. Namun, biasanya, pengambilan bentuk tersebut hanya dalam beberapa saat,⁵¹ maka baik tau *Iolo akbaju bodo eja* yang disaksikan oleh Dg. Sangkala dan Dg. Saido, anjing jadi-jadian yang menyerang Dg. Suyu tanpa ampun serta kambing “nakal” yang telah mengejar sang pedagang bakso, Dg. Aca’ kemudian berubah menjadi seorang pria asing, tak lain adalah jin yang telah berubah wujud. Sebagaimana telah disebutkan pada bab II bahwa jin memiliki kemampuan mengambil aneka bentuk sehingga dapat dilihat oleh manusia. Sebab jika dalam wujudnya yang asli jin tidak dapat dilihat oleh manusia sebagaimana yang telah diinformasikan oleh al-Qur’an. Lagi pula, semua peristiwa yang dialami oleh masyarakat Bontobuddung di atas tidak “memakan” waktu yang lama, hanya berkisar beberapa menit. Sehingga linear dengan kemampuan jin yang mampu merubah wujud kendati perubahan tersebut tidak dapat bertahan lama.

Melihat uraian yang membahas tentang *Parakang*, dapat ditarik kesimpulan bahwa *Parakang* menurut masyarakat Bontobuddung adalah manusia yang memiliki ilmu hitam, dapat berubah bentuk sesuai yang ia inginkan dan memangsa organ dalam manusia. *Parakang* juga merupakan salah satu dari bentuk kepercayaan terhadap wujud-wujud supranatural yang paling ditakuti oleh masyarakat Bontobuddung.

⁵¹M. Quraish Shihab, *Yang Tersembunyi; Jin, Iblis, Setan dan Malaikat dalam al-Qur’an, al-Sunnah serta Wacana Pemikiran Ulama Masa Lalu dan Masa Kini*, h. 85, 86, 88.

C. Faktor-faktor yang Mendasari Pembentukan Kepercayaan Masyarakat Bontobuddung Terhadap Wujud-wujud Supranatural

1. Menjadikan Alam sebagai Subjek

Penempatan sumur, makam, pohon serta tempat-tempat tertentu sebagai tempat sakral dalam dunia antropologi merupakan pemikiran yang didasari oleh mitologi. Artinya bahwa kesakralan tersebut dimitoskan.⁵² Ia menjadi sakral karena dimitoskan sebagai sesuatu yang sakral. Memang, tak dapat dipungkiri bahwa dalam kehidupan ini tidak semuanya dapat dianggap sebagai realitas yang profan, akan tetapi juga terdapat wilayah atau lokus yang dianggap sebagai sakral atau *sacred*. Untuk menjadi sakral, harus memenuhi persyaratan sebagai sesuatu yang sakral, yaitu:

Pertama, ia memang sesuatu yang pantas disakralkan dan kesakralan itu melekat pada benda atau tempat itu. Tidak semua sumur dan pohon sakral karena tidak memenuhi persyaratan sebagai sesuatu yang sakral. Bagi sebagian umat Islam, makam dianggap sakral jika makam tersebut adalah makam orang yang pantas disakralkan, seperti wali atau penyebar Islam yang diyakini memiliki kelebihan-kelebihan supranatural. Dalam cerita-ceritanya pun senantiasa terdapat tokoh-tokoh

⁵²Mitos adalah kisah yang dirasakan masyarakat sebagai peristiwa yang sesungguhnya terjadi di masa lalu, sekalipun tidak didukung oleh pembuktian kritis. Tidak seperti sejarah yang ingin mendapatkan penjelasan historis, mitos justru ingin memberikan pelajaran moral. Lihat Taufik Abdullah, "Pengantar" dalam Ya'cuba Karepesina, dkk, *Mitos, Kewibawaan dan Perilaku Budaya* (Jakarta: Pustaka Grafika Kita, 1988), h. 6-7; dikutip dalam Nur Sam, *Islam Pesisir*, h. 259.

mitos yang dengan kekuatan supranaturalnya dapat mengubah sesuatu menjadi sesuatu yang lain serta tindakan-tindakan adikodrati.⁵³

Demikian pula yang terjadi dalam kepercayaan masyarakat Bontobuddung terhadap wujud-wujud supranatural. Bagi sebagian masyarakat Bontobuddung, *Bungung Loc* dan *Bungung Nasara*’ dianggap sakral karena memiliki kelebihan-kelebihan seperti kekuatan supranatural dibanding sumur yang lain. Selain karena memiliki air yang tak pernah kering, kesakralan sumur-sumur tersebut yang memiliki *pajaga* telah lama hidup dalam sejarah lisan masyarakat Bontobuddung dari generasi-ke generasi. Kisah-kisah supranatural yang dilakukan oleh *pajaga* sumur berkembang di tengah masyarakat diyakini sepenuh hati. Sebab mereka percaya terhadap mitos yang diwarisinya oleh nenek moyang mereka.

Kedua, kesakralan terjadi jika manusia atau benda memiliki kekuatan yang diyakini sebagai kekuatan “lebih” dibanding manusia atau benda lain pada umumnya. Misteri tersebut, misalnya terdapat pada sosok manusia yang memiliki kelebihan dibidang tertentu yang sifatnya supranatural. Jadi bukan kelebihan yang bersifat natural. Adapun kelebihan tersebut berada di luar sifat kemanusiaan lainnya. Misteri itu sesuatu yang tak terselami, dan sama sekali berbeda dengan yang biasa.⁵⁴ Seperti halnya *Parakang*, walaupun secara biologis ia hanyalah manusia biasa, akan tetapi sebagian masyarakat Bontobuddung meyakini bahwa ia memiliki kekuatan

⁵³Nur Sam, *Islam Pesisir*, h. 259.

⁵⁴Nur Sam, *Islam Pesisir*, h. 260.

supranatural sehingga dapat merubah wujudnya menjadi aneka bentuk dan memangsa manusia.

Pandangan sakral terhadap sumur yang memiliki “penghuni” hakikatnya adalah menempatkan alam sebagai subjek. Bagi masyarakat Bontobuddung alam memiliki aura keunikan, misteri dan kekuatan, sehingga dengan keadaan seperti itu, alam harus ditempatkan dalam dan menjadi fenomena yang bukan profan. Alam adalah subjek yang dapat mengatur, menjaga dan menumbuhkembangkan. Sumur dapat memancarkan berkah, sehingga orang harus berbuat sesuatu yang menyebabkan akan munculnya berkah, yakni mengadakan ritual sebagai proses negosiasi dengan para “penguasa” sumur.

Hal ini tentu berbeda dengan orang yang berpandangan bahwa alam adalah objek dan bukan subjek. Alam dapat dimanfaatkan untuk kepentingan manusia dan bukan alam yang memanfaatkan manusia. Bagi mereka, alam bukan pengatur, penjaga, apalagi menumbuhkembangkan sesuatu akan tetapi alam adalah yang diatur, dijaga atau ditumbuhkembangkan. Alam adalah bagian dari dunia yang dapat dimanfaatkan secara maksimal untuk manusia. Itulah sebabnya tidak ada pensakralan terhadap alam. Menurut pandangan ini bahwa sumur adalah tempat yang profan yang dimanfaatkan untuk kepentingan manusia. Sumur tak lebih sebagai tempat mengambil air yang tidak memiliki misteri, *pajaga* atau kekuatan apapun. Sumur tak ubahnya sebagaimana benda lainnya di dunia ini yang tidak memiliki kekuatan apapun.

Kesimpulan yang dapat ditarik adalah bahwa salah satu faktor penyebab masyarakat Bontobuddung percaya terhadap adanya wujud-wujud supranatural yang menempati sumur adalah cara mereka memandang alam. Alam dipandang sebagai subjek yang dapat mengatur dan menjaga manusia. Ketika manusia tidak dapat lagi menghadapi kenyataan-kenyataan duniawi sebagai sesuatu yang realistis, maka dilakukanlah tindakan “menuhankan” alam, yaitu alam sebagai subjek. Pandangan tentang alam sebagai subjek atau alam sebagai objek menjadi penentu bagaimana tindakan seseorang terhadap alam khususnya sumur.

2. Kondisi Geografis

Kurang lebih 3,8 miliar tahun lalu, sekitar 10 juta dalam setahun bongkahan komet-komet yang berisi kandungan kristal-kristal es menghunjam bumi secara bertubi-tubi. Serbuan komet-komet tersebut membuat kehadiran air semakin melimpah ruah di bumi dan menyebabkan banjir selama ratusan juta tahun. Kemudian pada akhirnya, limpahan air ini membentuk lautan tak bertepi yang menutupi hampir sebagian besar planet bumi.⁵⁵

⁵⁵Kejadian tersebut semakin jelas diketahui setelah Dr. Louis A. Frank dan J.B Sigwarth, seorang ahli fisika dari Iowa, Amerika, meneliti data-data dari *Viking Spacecraft* pada tahun 1986. Pesawat ruang angkasa memotret planet bumi dengan menggunakan film ultraviolet. Ternyata, di foto-foto tersebut atmosfer bumi tampak berlubang di sana sini. Hasil penelitiannya dipertaruhkan bagi karir akademisnya meskipun tetap dibantah oleh peneliti lain yang menyatakan bahwa jejak lubang di foto tersebut karena kerusakan film dan bukan jejak komet. Tiga belas tahun kemudian, penelitiannya telah diakui setelah melewati forum perdebatan sains yang cukup ketat. Setelah dianalisis secara mendalam, disimpulkan bahwa jejak berupa lubang-lubang itu hanya dapat terjadi akibat tumbukan gunung-gunung es yang jatuh dari luar angkasa. Gunung-gunung es tersebut dapat berupa bola-bola salju raksasa atau komet es yang menembus atmosfer bumi. Lihat Agus Haryo

Inilah peristiwa cikal bakal dimulainya drama kehidupan di bumi. Muncullah kehidupan bersel satu yang disebut *Prokaryote* dan *Eukaryote* sel. Kehidupan bersel satu kemudian melimpah pada sekitar 2,5 miliar tahun lalu. Artinya bahwa pemicu munculnya kehidupan di bumi antara lain adalah kehadiran air dari komet-komet yang menyerbu masuk dan hancur di planet bumi. Jadi, keberadaan air yang berwujud cair di suatu planet memang sangat dibutuhkan untuk menunjang kehidupan di planet tersebut. Sebab air mengandung 13 unsur garam mineral yang mendukung kehidupan umat manusia, hewan dan tumbuhan, yaitu N, P, K, Ca, Mg, S, Fe, Mn, Zn, Cu, B, Mo, dan Cl. Pada kenyataannya, air lah yang menyebabkan kehidupan muncul di planet bumi. Karena air dapat menghidupkan bumi setelah mati⁵⁶ tentulah ia memiliki energi yang sangat dahsyat. Air adalah benda cair yang telah memonopoli tiga perempat bagian planet bumi.⁵⁷

Air merupakan sumber kehidupan bagi seluruh makhluk hidup, baik manusia, hewan maupun tumbuhan. Air yang berada di permukaan bumi adalah 1.360.000 km³, terdiri atas daratan 37.800 km³ atau setara dengan 2,8%, di atmosfer 13 km³ atau 0,001%, dan di laut 1.320.000 km³ atau 97, 3%.⁵⁸ Sebagian besar tubuh

Sudarmojo, *History of Earth: Menyingkap Keajaiban Bumi dalam al-Qur'an* (Cet. I; Yogyakarta: Bunyan, 2013), h. 129-130.

⁵⁶Awalnya, bumi tidak mengandung unsur kehidupan. Kemudian proses biokimia dan biofisika yang ditandai dengan kehadiran H₂O dan O₂ yang melimpah. Dengan demikian bumi siap untuk mendukung kehidupan.

⁵⁷Agus Haryo Sudarmojo, *History of Earth: Menyingkap Keajaiban Bumi dalam al-Qur'an*, h. 129, 117, 119.

⁵⁸Lili Somantri dan Nurul Huda, *Geography I: Advanced Learning* (Ed. 1; [t.t]: Grafindo Media Pratama, 2010), h. 194.

manusia juga tersusun oleh air. Persentase air dalam tubuh manusia yaitu, tubuh 65%, otak 74,5%, otot 75,6%, darah 83%, ginjal 82,7% dan tulang 22%, dapat dibayangkan bagaimana jadinya jika air tidak hadir dalam tubuh manusia.⁵⁹

Air tidak berwarna, berbau ataupun berasa. Ia adalah pelarut yang amat mengagumkan, senyawa yang sangat mantap serta sumber energi yang sangat dahsyat. Air memiliki sifat yang harus bersatu dengan sesamanya sehingga sangat sulit dipisahkan. Jika kumpulan air dibelah pasti ia akan bersatu lagi, cepat atau lambat. Selain itu air juga memiliki sifat unik yang disebut dengan anomali air. Ketika benda lain mengerut saat dibekukan, air justru mengembang dan menjadi lebih ringan sehingga mengapung dalam sesamanya (es mengapung di atas air). Keajaiban lain yang dimiliki air adalah daya kapiler. Air dapat memanjat dari tanah hingga ke pucuk dedaunan.⁶⁰

Dalam ritual agama serta kepercayaan manusia banyak melibatkan air. Dalam ajaran Kristen diyakini bahwa Yesus telah dibaptis oleh Yohanes Sang Pembaptis dengan menggunakan air, seperti yang termaktub dalam Injil Markus 1: 9:

Pada waktu itu datanglah Yesus dari Nazaret di tanah Galilea, dan ia dibaptis di sungai Yordan oleh Yohanes.⁶¹

⁵⁹Agus Haryo Sudarmojo, *History of Earth: Menyingkap Keajaiban Bumi dalam al-Qur'an*, h. 120.

⁶⁰Agus Haryo Sudarmojo, *History of Earth: Menyingkap Keajaiban Bumi dalam al-Qur'an*, h. 120.

⁶¹Lembaga Alkitab Indonesia/LAI, *Alkitab*, h. 48.

Menurut kesaksian St. Markus, pembaptisan yang dilakukan oleh Yohanes bersifat “pengampunan dosa”. Di pasal yang lain disebutkan bahwa jutaan kaum Yahudi bertobat dan mengakui dosa-dosanya, dibaptis oleh Nabi, dan kemudian dosa-dosa mereka dihapuskan oleh air pembaptisan.⁶² Dalam Injil Markus 1: 5 berbunyi:

Lalu datanglah kepadanya orang-orang dari seluruh daerah Yudea dan semua penduduk Yerusalem, dan sambil mengaku dosanya mereka dibaptis di sungai Yordan.⁶³

Demikian pula yang terjadi pada agama-agama lain seperti Hindu dan Budha. Air dijadikan sebagai sarana penyucian bagi umatnya dalam berbagai ritual keagamaan. Sedangkan dalam ajaran Islam, begitu banyak fungsi air bagi umatnya. Air juga banyak digunakan untuk kepentingan spiritual seperti berwudhu, mandi junub, mandi ihram serta menjadi pelepas dahaga di waktu sahur dan berbuka puasa, bahkan ketika manusia mati pun masih berurusan dengan air, dimandikan jenazahnya agar menjadi suci ketika berhadapan dengan Tuhan. Lantas, seberapa pentingnya air bagi masyarakat Bontobuddung sehingga mereka meyakini bahwa sumur tempat di mana air berada memiliki *pajaga*?

Di suatu wilayah atau daerah kering yang kekurangan air bersih, air menjadi barang langka dan amat berharga. Sebagaimana telah diuraikan sebelumnya bahwa Desa Bontobuddung terletak di kaki gunung Lompobattang yang jauh dari

⁶²David Benjamin Keldani, *Muhammad in the Bible*, terj. Burhan Wirasubrata, *Menguak Misteri Muhammad* (Cet. 13; Jakarta: Sahara Publishers, 2006),h. 216.

⁶³Lembaga Alkitab Indonesia/LAI, *Alkitab*, h. 48.

kehidupan laut-melaut. Kondisi geografis Desa Bontobuddung yang curam serta diapit oleh lembah-lembah, dengan kemiringan tanah sekitar 15° s/d 45° membuat Desa ini sulit mendapatkan air terutama di saat musim kemarau tiba sehingga mereka hingga kini masih mengandalkan sumber-sumber mata air seperti *Bungung Loe* yang tak pernah kering sekalipun musim kemarau panjang melanda Desa, sumur sakral ini tetap memancarkan airnya di saat sumur galian dan *balang* (kali atau sungai kecil yang ada di lembah) mengering.

Bagi masyarakat Bontobuddung, air adalah “denyut nadi” kehidupan. Tanpa air mereka takkan dapat berbuat apa-apa. Biasanya jika musim kemarau tiba, ketika sumur-sumur galian “super dalam” mereka mengering dan *balang* yang hanya menyisakan batu, mereka pun berlomba-lomba turun ke lembah atau ke tengah sawah untuk mengambil air di sumur-sumur kecil yang memancarkan mata air. Subuh hari mereka telah bergerak menuruni lembah dengan tangan menenteng wadah air, perlengkapan cuci-mencuci, dan keperluan mandi. Tak mudah memang untuk sampai ke sumber air, mereka harus “merangkak” naik-turun di lembah-lembah terjal yang mampu menguras tenaga. Masyarakat yang memiliki hewan tunggangan seperti kuda biasanya memanfaatkannya untuk *atteke*⁶⁴, dan bagi yang memiliki kendaraan, tak jarang mereka ke Desa tetangga untuk mengambil air. Hal ini menjadi agenda tahunan di Desa Bontobuddung. Air menjadi barang langka

⁶⁴ *Atteke*’ adalah membawa beban dengan menggunakan kuda. Punggung kuda tersebut diberi pelana yang terbuat dari kayu dan diberikan gantungan agar *kamboti* (keranjang anyaman daun lontar) cergen dan karung dapat bertahan. Jika musim panen tiba, masyarakat Bontobuddung biasanya menggunakan sarana *atteke*’ untuk mengangkut hasil panen.

ketika musim kemarau tiba, menjadikan sumur-sumur galian mereka tidak produktif. Di saat-saat seperti inilah sumber-sumber mata air menjadi penyelamat masyarakat.

Bagi masyarakat Bontobuddung, keberadaan sumur yang terbentuk oleh mata air-mata air tidak hanya menjadi lambang kehidupan tetapi juga merupakan sumber kehidupan itu sendiri, karena sumur masyarakat dapat minum, memasak, mencuci dan sebagainya, sehingga menjadikan mereka percaya bahwa sumur sumber kehidupan ini, merupakan salah satu anugerah bagi kelangsungan hidup mereka. Mereka pun meyakini bahwa dibalik anugerah itu ada suatu kekuatan supranatural yang menjaga dan melindungi sumur tersebut, sebagaimana *Bungung Loe* dan *Bungung Nasara*.

Selain itu, kondisi Desa Bontobuddung yang dikelilingi lembah-lembah curam, hutan-hutan lebat, malam yang dingin, senyap dan gulita menjadikan masyarakat Bontobuddung percaya bahwa di balik kondisi geografis tersebut terdapat beberapa bentuk makhluk halus yang selalu mengintai mereka.

Kondisi alam masyarakat Bontobuddung juga yang telah memberi warna dari penjelamaan dari bentuk wujud-wujud supranatural yang mereka yakini. Mereka meyakini bahwa makhluk-makhluk supranatural tersebut biasa menjelma sebagai anjing, kucing, kambing, ular dan karung pupuk. Mereka tidak pernah mendapatkan informasi baik dari kisah-kisah nenek moyang mereka maupun kisah atau informasi dari masyarakat bahwa wujud-wujud supranatural tersebut menjelma menjadi buaya, badak, harimau, jerapah dan iguana. Hemat penulis, mereka tidak mendapati hal

tersebut sebab kondisi geografis mereka tidaklah mendukung. Desa Bontobuddung bukanlah sebuah Desa yang memiliki rawa tempat di mana si reptil predator, buaya, beranak-pinak, bukan pula sebuah daerah yang memiliki binatang bercula keras seperti badak, binatang buas seperti harimau, bukan pula tempat di mana habitat “si leher panjang” dapat hidup. Sebagian masyarakat Bontobuddung tidak pernah melihat binatang-binatang tersebut kecuali dari layar kaca. Kondisi alam Bontobuddung menjadikan masyarakatnya hanya mengenal ular, anjing, kucing, kambing dan sebagainya. Mereka tidak mengenal mesin-mesin canggih berteknologi tinggi yang digunakan di pabrik-pabrik besar seperti yang ada di Kota, mereka juga tidak mengenal pukat ataupun jaring milik pak nelayan sebab mereka bukanlah masyarakat yang bergerak di bidang kemaritiman. Mereka hanya mengenal karung pupuk dan karung-karung lainnya sebab mereka adalah masyarakat yang bercocok tanam. Sehingga bentuk-bentuk dari kepercayaan wujud-wujud supranatural yang mereka yakini dipengaruhi dan sesuai dengan alam tempat di mana mereka hidup.

3. Faktor Agama

Umumnya, masyarakat Makassar yang masih terbiasa menjalankan praktik-praktik kepercayaan lokal serta meyakini wujud-wujud supranatural yang bersifat mitologi, merupakan masyarakat yang masih meyakini kepercayaan yang telah diwariskan oleh nenek moyang mereka secara turun-temurun dan oleh karenanya mereka merasa bahwa praktik-praktik kepercayaan yang mereka jalankan serta

mitos-mitos yang mereka yakini dengan sepenuh hati merupakan suatu keniscayaan sebagai bagian dari usaha untuk mencari keselamatan, kebahagiaan hidup di dunia ini serta ancaman yang harus mereka hindari.⁶⁵

Setiap individu muslim, memiliki keyakinan bahwa tidak ada Tuhan selain Allah baik ia seorang muslim *pagama* maupun seorang muslim *soссорang*. Mereka meyakini Allah swt. sebagai Tuhan Yang Esa, namun sebagian dari mereka juga meyakini adanya wujud-wujud supranatural yang hidup dengan mereka.

Pengetahuan masyarakat Bontobuddung menyangkut wujud-wujud supranatural seperti *Jing Sallang*, *Sania'* dan *Parakang* diperoleh dari kepercayaan nenek moyang yang telah diwariskan secara turun-temurun melalui lisan. Kepercayaan nenek moyang mereka yang bercorak Animis-Dinamisme telah mengajarkan mereka bahwa “di balik” sumur dan pohon terdapat kekuatan supranatural, orang yang telah meninggal rohnya masih tetap hidup dan eksis di alam manusia, sehingga mereka harus melakukan “sesuatu” agar para roh tersebut tidak mengganggu dan mencelakakan manusia.

Meskipun masyarakat Bontobuddung masih memegang teguh kepercayaan dari nenek moyang mereka dan tergolong awam menyangkut ajaran Islam, namun semangat keislaman mereka sangat kuat dan kokoh sebab mereka telah menganggap keislaman sebagai identitas penting yang mesti melekat pada diri mereka, sekalipun mereka tetap menjalankan ritual terhadap *pajaga* tempat-tempat yang mereka

⁶⁵Nurman Said, *Religiusitas Orang Bugis*, h. 135-136.

anggap sakral sebagai proses negosiasi untuk mendapatkan berkah. Bagi mereka, hal tersebut adalah sesuatu yang wajar dan tidak sampai mengganggu identitas keislaman mereka yang telah diwarisi secara turun-temurun. Apalagi kepercayaan mereka terhadap wujud-wujud supranatural mereka yakini didukung oleh ajaran Islam sebab al-Qur'an sendiri tidak menafikan adanya makhluk-makhluk halus.⁶⁶

Selain percaya dan meyakini Allah swt. sebagai penguasa segalanya, masyarakat Bontobuddung juga mempercayai dan meyakini adanya wujud-wujud supranatural yang diciptakan oleh Allah. Wujud-wujud tersebut juga menempati ruang (*space*) dan waktu. Secara sadar masyarakat Bontobuddung mengakui bahwa dibalik dunia nyata terdapat dunia gaib, tidak tampak dan memiliki kekuatan supranatural. Mereka meyakini bahwa percaya kepada wujud-wujud supranatural yang bersifat gaib juga merupakan bagian dari ketakwaan. Bukankah al-Qur'an dalam surah al-Baqarah/2:3 menyatakan:

الَّذِينَ يُؤْمِنُونَ بِالْغَيْبِ....

Terjemahnya:

3. (yaitu) mereka yang beriman kepada yang ghaib....⁶⁷

Ayat tersebut masih terkait dengan ayat sebelumnya yang menyebutkan tentang orang yang bertakwa, dan salah satu cirinya adalah beriman atau

⁶⁶Dg. Salaming (52 tahun), Imam Dusun Go'golo', *Wawancara*, Desa Bontobuddung, 27 September 2015.

⁶⁷Departemen Agama Republik Indonesia, *Al-Qur'an dan Terjemahnya*, h. 8.

mempercayai yang gaib. Dalam Tafsir Departemen Agama Republik Indonesia dijelaskan bahwa gaib adalah sesuatu yang tak dapat ditangkap oleh panca indera. Percaya kepada yang gaib adalah meyakini adanya sesuatu yang *maujud* yang tidak dapat ditangkap oleh panca indera, seperti Allah, malaikat-malaikat, hari akhirat dan sebagainya.⁶⁸

Di dunia gaib terdapat makhluk-makhluk halus sebagai penghuninya. Makhluk-makhluk tersebut dianggap memiliki kekuatan yang melebihi kekuatan manusia. Kadang kekuatan itu berkonotasi positif atau kebaikan dan kegembiraan kepada manusia, tetapi tidak jarang pula ditampakkan dan berhubungan dengan hal-hal negatif, terutama jika ada perlakuan manusia yang melanggar ketentuan yang dinilai tidak wajar. Makhluk halus atau wujud-wujud supranatural tersebut dapat menakuti, mencelakakan dan lebih parahnya menyebabkan kematian bagi si pelanggar.⁶⁹ Secara struktur, ada tiga wujud-wujud supranatural yang populer di tengah kehidupan masyarakat Bontobuddung, yaitu *Jing Sallang*, *Sania'*, dan *Parakang*. Pengetahuan masyarakat Bontobuddung tentang eksistensi ketiga wujud supranatural tersebut diperoleh dari cerita-cerita orang tua atau nenek moyang mereka secara turun-temurun dan juga dari orang lain yang pernah mengalami kejadian-kejadian yang mereka anggap aneh. Cerita dari pengalaman-pengalaman itu

⁶⁸Departemen Agama Republik Indonesia, *Al-Qur'an dan Terjemahnya*, h. 8.

⁶⁹Arifuddin Ismail, *Agama Nelayan: Pergumulan Islam dengan Budaya Lokal*, h. 132.

berpengaruh secara psikologis dan membentuk suatu legitimasi dari cerita dan kepercayaan yang diwariskan secara turun-temurun.

Makhluk halus, khususnya *Jing Sallang* dan *Sania'* sebagai penghuni dunia gaib kadangkala melakukan ekspansi ke dunia nyata. Adapun waktu-waktu penampakkannya tidak diketahui secara pasti dan tak dapat diprediksi. Namun biasanya makhluk halus tersebut menampakkan dirinya tidak jauh dari tempat yang berhubungan dengannya, seperti *Jing Sallang* yang menampakkan dirinya dalam wujud *tau lolo akbaju eja* di sekitar *Bungung Loe* dan juga *Sania'* dari orang yang telah meninggal karena kecelakaan, menampakkan wujudnya tidak jauh dari tempat kejadian perkara.

Keyakinan terhadap adanya dunia gaib yang di dalamnya hidup makhluk halus sebagai penguasa dan terkadang melakukan ekspansi ke dunia nyata menuntut penghuni dunia nyata, yakni masyarakat Bontobuddung untuk menyahutinya. Bentuk sahutan tersebut berupa perlakuan khusus seperti bentuk ritual.

Masyarakat Bontobuddung juga menjadikan alam sebagai makhluk ciptaan Tuhan yang harus dihargai dan diperlakukan secara proporsional. Mereka berpandangan Tauhid yakni tiada Tuhan selain Allah yang menciptakan bumi dan langit serta segala apa yang ada di dalamnya (alam). Keyakinan dan pandangan ini sesuai dengan yang telah difirmankan Allah dalam QS. al-Baqarah/2: 117 yang berbunyi:

بَدِيعُ السَّمَوَاتِ وَالْأَرْضِ وَإِذَا قَضَىٰ أَمْرًا فَإِنَّمَا يَقُولُ لَهُ كُنْ فَيَكُونُ ﴿١١٧﴾

Terjemahnya:

117. Allah Pencipta langit dan bumi, dan bila Dia berkehendak (untuk menciptakan) sesuatu, maka (cukuplah) Dia hanya mengatakan kepadanya: "Jadilah!" Lalu jadilah ia.⁷⁰

Dalam konteks keyakinan seperti di atas, tampak bahwa apa yang terpatri di dalam diri masyarakat Bontobuddung merupakan wujud keyakinan yang Islami. Mengenai keberadaan sumur sebagai tempat berkumpulnya mata air seperti *Bungung Loe* dan *Bungung Nasara*, masyarakat Bontobuddung mengakui bahwa sumur tersebut juga ciptaan Tuhan yang diperuntukkan bagi manusia. Posisi *Jing-jing Sallang* ditempatkan sebagai penjaga sekaligus penguasa sumur. Oleh karena itu masyarakat Bontobuddung sangat menghargai dan memperlakukan secara baik ketika akan memasuki area kedua sumur tersebut sebab masyarakat Bontobuddung menganggap bahwa sumur sebagai sesuatu yang sakral dan penuh misteri. Hal ini didasarkan pada kepercayaan nenek moyang yang diwarisi oleh masyarakat Bontobuddung dan didukung oleh agama yang mereka anut.

Menurut M. Quraish Shihab, kepercayaan dan agama ikut mempertahankan eksistensi makhluk halus. Agama, melalui teks-teks sucinya memiliki andil yang

⁷⁰Departemen Agama Republik Indonesia, *Al-Qur'an dan Terjemahnya*, h. 31.

besar dalam memberikan keyakinan terhadap makhluk halus tak terkecuali agama Islam.⁷¹ Bukankah ada banyak ayat al-Qur'an yang bercerita tentang makhluk halus—terutama jin—bahkan ada satu surah al-Qur'an yang namanya terambil dari makhluk halus, yakni surah *al-Jinn*? Dg. Salaming juga mengatakan bahwa kepercayaan terhadap *pajaga*, baik *Bungung Loe* maupun *Bungung Nasara*, tidaklah bertentangan dengan spirit Islam. Sebab dalam al-Qur'an sendiri disebutkan adanya makhluk halus seperti jin dan malaikat.⁷² Ayat-ayat al-Qur'an tersebut seakan menjadi “jaminan” psikologis tentang legitimasi keberadaan para penjaga sumur sakral dengan agama yang mereka anut.

Melihat uraian di atas maka dapat dipahami bahwa kepercayaan yang telah diwariskan oleh nenek moyang serta agama yang mereka anut, yakni Islam memiliki andil dalam pembentukan serta melegalitimasi kepercayaan masyarakat Bontobuddung terhadap wujud-wujud supranatural terutama tentang *Jing-jing* penjaga sumur yang dianggap sakral. Islam sebagai agama yang dianut oleh seluruh masyarakat Bontobuddung juga tidak menolak nalar mereka untuk percaya kepada hal-hal yang bersifat gaib.

4. Kurangnya Pendidikan

⁷¹M. Quraish Shihab, *Yang Tersembunyi; Jin, Iblis, Setan dan Malaikat dalam al-Qur'an, al-Sunnah serta Wacana Pemikiran Ulama Masa Lalu dan Masa Kini*, h. 21-22.

⁷²Dg. Salaming (52 tahun), Imam Dusun Go'golo', *Wawancara*, Desa Bontobuddung, 27 September 2015.

Selain konteks sosio-kultural, kualitas pendidikan juga turut mewarnai pemahaman serta pola pikir seseorang. Sosiolog dari Universitas Indonesia (UI) Depok, Devie Rahmawati yang mengatakan bahwa masih banyaknya orang terlalu percaya dengan hal-hal gaib termasuk wujud-wujud supranatural merupakan gejala yang ada di setiap masyarakat di berbagai dunia. Namun, dalam konteks Indonesia “*kegandrungan*” terhadap hal-hal gaib kuat sebab selain didasari oleh pola pikir yang masih sangat tradisional yang begitu kuat di Tanah Air juga dilatarbelakangi oleh minimnya pendidikan. Lanjut Devie bahwa mayoritas masyarakat Indonesia atau lebih 60 persen, masih berpendidikan di bawah SMA, sehingga rasionalitas yang didorong oleh semangat akademik yang kuat belum menjadi paradigma di tengah-tengah masyarakat.⁷³

Karena keterbatasan ilmu akibat kurangnya pendidikan, sebagian masyarakat Bontobuddung menganggap bahwa suatu benda, binatang, tempat maupun peristiwa alam yang terjadi dan terbentuk tidak sesuai dengan yang lazimnya mereka lihat ataupun mereka ketahui, yang kemudian mereka sangkut-pautkan dengan kekuatan yang berasal dari wujud-wujud supranatural. Bahkan sering kali sakit bahkan kematian yang mereka alami akibat penyakit yang kemudian mereka anggap sebagai perbuatan makhluk-makhluk supranatural tersebut. Segala persoalan hidup mereka pun senantiasa disangkut-pautkan dengan hal-hal mistik. Demikian pula ketika

⁷³http://www.publiknasional.com/index.php?option=com_content&view=article&id=918:masarakat-pun-lebih-percaya-gaib&catid=35:nasional

mereka sakit. Sebagian mereka menduga bahwa sakit yang mereka derita diakibatkan oleh wujud-wujud supranatural.

Seperti penuturan Dg. Saido serta sebagian masyarakat Bontobuddung yang meyakini bahwa Haji Cama' meninggal dunia beberapa hari setelah memangkas sebagian pohon yang ada di *Bungung Nasara'*. Lanjutnya, bahwa *pajaga* sumur sakral tersebut tidak senang dengan perlakuan Haji Cama' yang telah merusak area *Bungung Nasara'*.⁷⁴ Penulis pun menemui kerabat Haji Cama' yakni anaknya, Dg. Salaming (Imam Dusun Go'golo') untuk mengkonfirmasi berita tentang penyebab kematian ayahnya yang berkembang di masyarakat. Dg. Salaming dan istrinya pun berkata bahwa hal itu tidak benar, selain karena telah lanjut usia dan memiliki penyakit, ayahnya juga telah sering memangkas pohon yang ada di *Bungung Nasara'*, namun tidak pernah terjadi apa-apa, "*Bahkan saya juga sering memangkas pohon tersebut*", lanjut Dg. Salaming.⁷⁵

Kurangnya pendidikan dapat menyebabkan seseorang mudah percaya dengan hal-hal yang pada lazimnya berbeda sebagai sesuatu yang supranatural, Imam Desa Bontobuddung, M. Alimuddin Usman mengatakan bahwa rata-rata masyarakat Bontobuddung yang mengaku pernah melihat wujud-wujud supranatural seperti

⁷⁴Saido (\pm 40 tahun), masyarakat Bontobuddung, *Wawancara*, Desa Bontobuddung, 23 September 2015.

⁷⁵Dg. Salaming (52 tahun) imam Dusun Go'golo' dan istrinya, Sawiah (50 tahun), masyarakat Bontobuddung, *Wawancara*, Desa Bontobuddung, 27 September 2015.

Parakang maupun *Sania'* memiliki pendidikan yang di bawah standar, bahkan banyak di antara mereka yang tidak pernah “mencicipi” duduk di bangku sekolah.⁷⁶

Pendidikan yang minim juga telah membuat masyarakat Bontobuddung mempercayai cerita atau berita-berita yang berkembang dengan cepat di tengah masyarakat tanpa mengkritisnya, apakah berita tersebut benar atau tidak, atau hanya “kabar angin” yang telah dicampur dengan berbagai macam “bumbu”.

Maka dari itu dapat dipahami bahwa minimnya pendidikan menjadi salah satu faktor yang menyebabkan sebagian masyarakat Bontobuddung percaya terhadap beberapa bentuk wujud-wujud supranatural. Karena pendidikan yang minim pula masyarakat mudah mempercayai hal-hal yang tidak lazim menjadi sesuatu yang bersifat supranatural serta tidak memilah dan memilah cerita maupun berita yang mereka dengar.

5. Keteguhan Memegang Kepercayaan Nenek Moyang

Manusia menciptakan budaya dan lingkungan sosial mereka sebagai adaptasi terhadap lingkungan fisik serta biologisnya. Kebiasaan-kebiasaan, praktik, serta tradisi diwariskan dari generasi ke generasi. Pada gilirannya, kelompok atau ras tersebut tidak menyadari dari mana asal warisan kebijaksanaan tersebut. Generasi

⁷⁶Ia juga mengatakan bahwa sebagian masyarakat Bontobuddung terlalu mudah mempercayai hal-hal yang berbeda pada umumnya, batu yang tidak seperti dengan bentuk batu pada umumnya dan sebagainya. Segala sesuatu yang “aneh” dalam posisi tertentu mereka yakini sebagai penjelmaan wujud-wujud supranatural. Lihat M. Alimuddin Usman (36 tahun), Imam Desa Bontobuddung, *Wawancara*, Desa Bontobuddung, 24 Juli 2015.

berikutnya terkondisikan menerima “kebenaran” itu tentang nilai, pantangan, kepercayaan, kehidupan serta standar perilaku. Individ-individu pun cenderung menerima dan percaya apa yang dikatakan budaya mereka. Pun di saat itulah muncul apa yang disebut sebagai kepercayaan lokal yang kemudian menjadi pegangan hidup bagi suatu komunitas tertentu.⁷⁷

Masyarakat Makassar pada umumnya sangat setia dalam memegang *pangngadakkang* mereka, tak terkecuali masyarakat Makassar yang bermukim di Desa Bontobuddung. Mereka adalah masyarakat yang sangat setia jika menyangkut hal-hal yang berbau peninggalan nenek moyang. Penghormatan mereka terhadap nenek moyang serta keyakinan mereka bahwa roh nenek moyang masih mengawasi mereka adalah alasan mengapa mereka sangat teguh memegang tradisi nenek moyang mereka. Kepercayaan terhadap *pajaga Bungung Loe* dan *Bungung Nasara'* terus mereka lestarikan sebab merupakan kepercayaan yang diwariskan secara turun temurun oleh nenek moyang mereka sekalipun mereka tidak pernah melihat wujud *pajaga* sumur sakral tersebut.

Seperti halnya Nengsih yang tidak percaya kepada *Parakang* karena tidak pernah memiliki pengalaman langsung namun sangat percaya kepada *pajaga Bungung Loe* dan *Bungung Nasara'* dengan alasan bahwa kepercayaan tersebut

⁷⁷Muh. Rusli, “Kearifan Lokal Masyarakat Towani Tolotang di Kabupaten Sidenreng Rappang: Suatu kajian fenomenologi agama”, *Disertasi* (Program Pascasarjana UIN Alauddin, Makassar, 2012), h. 1.

merupakan peninggalan nenek moyang. Sekalipun ia tidak pernah melihat secara langsung wujud dari *pajaga Bungung-bungung* tersebut.⁷⁸

Maka dengan demikian dapat dipahami bahwa salah satu faktor yang menyebabkan masyarakat Bontobuddung masih melestarikan dan percaya terhadap *pajaga Bungung Loc* dan *Bungung Nasara'* karena keteguhan mereka dalam memegang kepercayaan nenek moyang mereka.

6. Cara Merefleksikan Pengalaman Empirik

Sumur bagi masyarakat Bontobuddung tidak hanya sebagai tempat untuk mengambil air, tetapi juga sebagai tempat yang dapat mendatangkan berkah. Sumur dipercaya dihuni oleh penjaga yang memiliki kekuatan supranatural yang dapat memberikan efek ganda kepada masyarakat, di satu sisi dapat memberikan berkah dan di sisi lain dapat memberikan bencana berupa penyakit bagi mereka yang melanggar. Demikian pula dengan *Sania'* dan *Parakang*. Bedanya jika penjaga sumur-sumur sakral dapat memancarkan berkah, *Sania'* dan *Parakang* hanya memiliki sisi negatif terhadap masyarakat. Kepercayaan masyarakat Bontobuddung terhadap wujud-wujud supranatural didasari oleh cara pandang mereka merefleksikan pengalaman empiriknya. Ketika terjadi peristiwa naas seperti sakit yang tiba-tiba, bahkan yang lebih parahnya, kematian, peristiwa tersebut tidak

⁷⁸Nengsih (25 tahun), masyarakat Bontobuddung, *Wawancara*, Desa Bontobuddung, 23 September 2015.

dipandang sebagai peristiwa yang alamiah, tetapi terkadang dimaknai sebagai adanya campur tangan wujud-wujud supranatural.

Masyarakat Bontobuddung menganggap bahwa alam memiliki sesuatu yang bersifat sakral dan penuh misteri. Ini didasarkan pada apa yang mereka alami selama ini, selain dari pengalaman banyak orang yang menceritakannya, sekalipun pengalaman itu berbeda-beda, namun terdapat kesamaan yaitu adanya kemisteriusan dan kesakralan. Kesakralan dan kemisteriusan itu diyakini datang dari luar jangkauan mereka. Mereka juga yakin bahwa dari kemisteriusan dan kesakralan itu, tentu ada hal-hal yang menjadi penawarnya, dalam arti perilaku yang pernah dipraktekkan oleh para pendahulu mereka, termasuk di dalamnya pantangan-pantangan yang harus dihindari, seperti merusak atau menghalangi jalan menuju *Bungung Loc* dan *Bungung Nasara*, mengabaikan keluarga yang telah meninggal dan lain sebagainya.

Beberapa musibah besar yang terjadi di Desa Bontobuddung semakin memperkuat keyakinan masyarakat Bontobuddung akan adanya wujud-wujud supranatural yang dapat membahayakan keselamatan mereka. Peristiwa tragis yang dialami Dg. Suyu, perjalanan mencekam Dg. Aca, si pedagang bakso, penyebab kematian Hj. Cama' dan sebagainya mereka anggap bahwa kejadian seperti itu tidak dapat disebut ilusi, karena *real context*. Pengalaman itu pun mempertebal keyakinan masyarakat Bontobuddung bahwa mereka tidak hidup sendirian di alam ini.

D. Implikasi Kepercayaan Masyarakat Bontobuddung Terhadap Kehidupan Sosial

Budaya Mereka

Manusia senantiasa cenderung mempelajari sesamanya, masyarakat serta lingkungannya, oleh sebab itu masyarakat melalui lembaga-lembaga dan pranata-pranatanya merupakan wadah untuk memperoleh aneka ilmu pengetahuan yang bermanfaat sebagai pembinaan diri dan masyarakat. Pengetahuan yang diperoleh dari jalan belajar dari lingkungan masyarakat, selanjutnya akan bermanfaat dan diamalkan untuk kesejahteraan serta keselamatan masyarakat dunia dan akhirat. Pranata-pranata masyarakat (*social institutions*) merupakan gudang penyimpanan warisan sosial, karena seorang manusia yang lahir dan berkembang, serta sekaligus belajar sesuai tuntutan warisan nilai-nilai budayanya yang membawa kepada pembentukan kepribadiannya menjadi seorang manusia yang utuh, baik rohani maupun jasmani. Demikianlah siklus kehidupan di pentas bumi ini berlangsung secara *sunnatullah* dari satu generasi ke generasi berikutnya dengan mentransformasikan sistem budaya melalui norma-norma, aturan-aturan, dan simbol-simbol, serta kepercayaan.⁷⁹

Bagi umat Islam, khususnya yang berkecimpung di dunia ilmu pengetahuan, hal-hal yang menyangkut lembaga sosial setiap masyarakat patut mendapat perhatian, terutama dalam hal-hal yang berhubungan dengan segi-segi kepercayaan di luar Islam. Untuk itu, pendekatan wujud-wujud supranatural sebagai bagian dari

⁷⁹Abdullah Renre, *Patuntung di Sinjai Barat; Suatu Tinjauan Sosio-Kultural* (Makassar: Alauddin University Press, 2012), 1-2.

kepercayaan dan kearifan lokal⁸⁰ yang telah dianut secara tradisional oleh masyarakat Makassar khususnya yang bermukim di Desa Bontobuddung—yang meskipun dalam berbagai hal—perwujudan kebudayaannya, sedikit banyaknya, telah memperoleh pengaruh budaya Islam.

Kepercayaan terhadap wujud-wujud supranatural merupakan kepercayaan warisan leluhur masyarakat Bontobuddung yang telah mereka kenal sebelum kedatangan Islam. Kedatangan Islam memberikan pengaruh terhadap terjadinya perubahan pemaknaan mereka terhadap penjaga sumur tanpa mengubah secara total sistem kepercayaan tentang sumur sakral. Memang, hampir semua kepercayaan lokal memiliki implikasi terhadap kehidupan sosial serta budaya di mana kepercayaan tersebut bereksistensi. Sekalipun implikasinya dapat bersifat positif dan negatif.

Kepercayaan sebagian masyarakat Bontobuddung terhadap wujud-wujud supranatural yang menurut sejarah lisan telah ada sejak dahulu dan diwariskan secara turun-temurun oleh nenek moyang⁸¹ mereka yang masih melekat kuat di sanubari mereka merupakan bukti keteguhan mereka dalam melestarikan budaya yang telah dianut sejak dahulu. Penghormatan mereka yang tinggi terhadap warisan nenek moyang sebagai identitas kebudayaan mereka, menjadikan mereka tetap memegang teguh apa yang nenek moyang mereka yakini. Pemujaan serta pelestarian

⁸⁰Menurut M. Quraish Shihab kearifan lokal secara singkat adalah sesuatu yang telah menjadi tradisi di suatu tempat dan dianggap baik oleh masyarakatnya. Kearifan lokal dapat berbentuk kepercayaan, hukum dan lain-lain. lihat M. Quraish Shihab, “Penafsiran al-Qur’an Berbasis Kearifan Lokal”, *Kuliah Umum* (UIN Alauddin Makassar, Gowa, 3 Juni 2015).

⁸¹Sati Dg. Lebang (± 60 tahun) dan Jadidah (± 85 tahun), masyarakat Bontobuddung, *Wawancara*, Desa Bontobuddung, 25 September 2015.

kepercayaan terhadap *Jing-jing Sallang* yang telah menghuni dan menjaga sekaligus penguasa dari sumur-sumur sakral hingga kini masih mereka lakukan. Keteguhan mereka dalam melestarikan kepercayaan nenek moyang mereka menjadikan kepercayaan tersebut tak lekang ditelan zaman. Dg. Sa'dia mengatakan bahwa pensakralan terhadap *Bungung Loe* dan *Bungung Nasara'* di mana para *pajagana* berada harus tetap dilaksanakan sebab dengan demikian masyarakat Bontodduung tidak melupakan warisan nenek moyangnya.⁸²

Kepercayaan terhadap wujud-wujud supranatural juga menjadikan masyarakat Bontobuddung tidak mencemari dan merusak lingkungannya, khususnya yang berkaitan dengan sumur dan pohon. Sebab mereka meyakini bahwa tempat-tempat tersebut memiliki "penunggu". Mereka yang tidak meyakini pun tidak akan melakukan perusakan sebagai bentuk penghormatan dan toleransi mereka bagi masyarakat yang mempercayainya.

Ritual yang mereka adakan pun, terutama ritual *angnganre-anre*, tidak hanya menghadirkan suasana ritual tetapi juga menghadirkan nuansa sosial dan perekat hubungan antar keluarga maupun masyarakat. Dalam ritual tersebut, masyarakat Bontobuddung yang telah memiliki hubungan keluarga yang jauh maupun masyarakat yang tinggal di Desa lain yang mengadakan ritual *angnganre-anre* dapat saling berinteraksi dan ikut terlibat dalam ritual tersebut sekalipun mereka tidak memaknai secara substantif proses ritual, mereka yang diundang biasanya hanya

⁸²Dg. Sa'dia (55 tahun), masyarakat Bontobuddung, *Wawancara*, Desa Bontobuddung, 24 September 2015.

sekedar ikut kumpul-kumpul, atau sekedar makan-makan. Saharuddin Dg. U'ding menjelaskan:

Punna niak bija bella iareka tau maraeng, tau battua ri Taring mange anngangre-anre ri Bungung Loe iareka Bungung Nasara' biasaki nakio' todo' mange jore annganre. Jari nakke mangea jore ka nnganre-anre isse tawwa.⁸³

Artinya:

Jika ada keluarga jauh atau orang lain yaitu masyarakat dari Desa Taring datang makan-makan di *Bungung Loe* atau *Bungung Nasara'* biasanya mereka juga memanggil untuk ikut *annganre-anre* bersama mereka. Saya pun ke sana, mumpung lagi makan-makan.

Selain itu, hubungan sosial di kalangan masyarakat Bontobuddung, sekalipun beberapa di antara mereka memiliki predikat *parakanggang*, selama ini berlangsung dengan baik dalam pengertian bahwa masing-masing dapat menjalankan aktifitas mereka, baik yang bersifat keagamaan maupun yang bersifat sosial. Semangat kekeluargaan di kalangan masyarakat Bontobuddung merupakan kekuatan perekat yang amat kuat dalam mewarnai aktivitas hubungan sosial mereka. Meskipun mereka meyakini beberapa anggota masyarakat mereka *parakanggang*, tidak menjadikan mereka—yang dianggap *parakanggang*—di “isolasi” dari aktifitas sosial kemasyarakatan. Sekalipun mereka menganggap si A *parakanggang*, mereka tetap menghormati serta mengundangnya jika melakukan aneka kegiatan, seperti sunatan, perkawinan, *antama balla* (ritual menempati rumah baru) dan sebagainya.

⁸³Saharuddin Dg. U'ding (± 40 tahun), masyarakat Bontobuddung, *Wawancara*, Desa Bontobuddung, 24 September 2015

Seperti halnya penuturan Dg. Suyu' yang mengatakan bahwa sekalipun orang tersebut masyarakat percayai sebagai *parakanggang*, masyarakat tetap mengundangnya sebab dia manusia. Masyarakat juga tidak boleh melakukan tindak anarkis, tidak hanya karena tidak ditemukannya bukti-bukti yang memberatkannya, tetapi juga masyarakat Bontobuddung menghargai bahwa bagaimanapun si *parakanggang* merupakan anggota masyarakatnya.⁸⁴ Namun sama sekali tidak berarti mengabaikan adanya ketegangan dalam bentuk saling mencurigai di antara mereka.

Sejauh ini, masyarakat Bontobuddung juga tidak pernah berbuat semena-mena apalagi melakukan tindakan anarkis terhadap mereka yang dianggap *parakanggang*. Tidak ada pembakaran rumah, pengusiran secara terang-terangan serta perlakuan fisik yang mereka lakukan terhadap para “tersangka” *parakanggang*. Selain karena tidak ada bukti yang kuat untuk memberatkan si “tersangka”, juga karena mereka menganggap bahwa seorang *parakanggang* tetaplah anggota masyarakat mereka dan saudara mereka yang harus mereka perlakukan dengan baik atau dalam ikatan *sipakatau*.⁸⁵

⁸⁴Dg. Suyu' (70 tahun), masyarakat Bontobuddung, *Wawancara*, Desa Bontobuddung, 25 September 2015.

⁸⁵Berbeda dengan masyarakat Bontobuddung, di Negara tetangga, Papua Nugini, empat orang wanita ditelanjangi dan disiksa oleh masyarakat hanya karena ia diduga sebagai penyihir. Lihat “Seputar Indonesia Weekend”, *RCTI* (24 Oktober 2015). Di Indonesia juga pernah terjadi hal serupa, seorang lelaki di Jember, Jawa Timur, dituding memiliki ilmu santet. Ia kemudian dibantai hingga tewas oleh massa yang merupakan tetangganya sendiri. Masyarakat menduga bahwa salah satu dari keluarga masyarakat tersebut meninggal akibat disantet oleh pria tersebut. Lihat “Topik Pagi”, *ANTV* (7 Juni 2015).

Adapun kepercayaan masyarakat Bontobuddung terhadap *Parakang* justru terkesan “berlebihan”, mereka terlalu gampang “menuduh” seseorang *parakangngang*, padahal tidak ada pembuktian kritis, hanya ceritera dari mulut ke mulut. Implikasinya, mereka saling curiga-mencurigai. Banyak pula di antara mereka—jika terjadi musibah pada seseorang—menyangkut pautkannya dengan wujud-wujud supranatural terutama *Parakang*, yang kemudian mengakibatkan rasa takut yang berlebihan kepada orang yang dicurigai sehingga berdampak pada hubungan antar individu serta terbengkalainya beberapa pekerjaan terutama pekerjaan yang letaknya jauh di luar tempat tinggal mereka lantaran takut “berpapasan” dengan *Parakang*.

Melihat uraian tersebut maka dapat dipahami bahwa implikasi kepercayaan wujud-wujud supranatural terhadap kehidupan sosial budaya telah memberikan kontribusi dalam menjaga alam dan sebagai bentuk pelestarian warisan budaya nenek moyang. Ritual yang dilakukan di *Bungung Loc* dan *Bungung Nasara*’ pun tidak hanya menghadirkan suasana ritual tetapi juga menghadirkan nuansa sosial dan perekat hubungan antar keluarga yang telah jauh maupun masyarakat. Namun tidak hanya itu, kepercayaan masyarakat Bontobuddung terhadap wujud-wujud supranatural khususnya *Parakang* mengakibatkan terjadinya kesenjangan sosial antara masyarakat dengan mereka yang diyakini sebagai *Parakang*.

BAB V

PENUTUP

A. Kesimpulan

Melihat hasil penelitian dan pembahasan maka dengan demikian dapat ditarik beberapa kesimpulan, yaitu:

1. Terdapat beberapa bentuk dari kepercayaan wujud-wujud supranatural masyarakat Bontobuddung, yaitu *Jing Sallang*, *Sania'* dan *Parakang*.
2. Faktor-faktor yang menyebabkan pembentukan kepercayaan masyarakat Bontobuddung terhadap wujud-wujud supranatural antara lain: menjadikan alam sebagai subjk, kondisi geografis, faktor agama, kurangnya pendidikan, keteguhan memegang kepercayaan yang diwariskan oleh nenek moyang mereka serta cara mereka merefleksikan pengalaman empirik.
3. Adapun implikasi kepercayaan wujud-wujud supranatural masyarakat Bontobuddung terhadap kehidupan sosial budaya yaitu: melestarikan adat-istiadat nenek moyang, tidak mencemari dan merusak lingkungan khususnya yang berkaitan dengan sumur dan pohon, menghadirkan nuansa sosial dan perekat hubungan antar keluarga maupun masyarakat terutama dalam ritual *angganre-anre*,, kepercayaan masyarakat Bontobuddung terhadap *Parakang* terkesan “berlebihan”, mereka terlalu gampang “menuduh” seseorang *parakangngang*, padahal tidak ada pembuktian kritis, hanya ceritera dari mulut ke mulut. Implikasinya, mereka saling curiga-mencurigai sehingga

berdampak pada hubungan antar individu serta terbengkalainya beberapa pekerjaan terutama pekerjaan yang letaknya jauh di luar tempat tinggal mereka lantaran takut “berpapasan” dengan *Parakang*.

B. Saran

Penelitian ini secara khusus telah memberikan gambaran yang cukup jelas tentang realitas kepercayaan terhadap wujud-wujud supranatural masyarakat Desa Bontobuddung mengingat akan sulitnya mencari serta menemukan sebuah hasil penelitian terkait dengan studi kampung. Bagi penulis, penelitian seperti ini masih kurang diminati bagi kalangan mahasiswa yang lebih cenderung pada penelitian pustaka dibandingkan penelitian lapangan. Karena itu dengan hasil penelitian ini sekiranya dapat dijadikan landasan dalam melengkapi data-data, khususnya menjadi referensi pengetahuan bagi siapa saja yang memiliki minat dengan studi kampung. Oleh karena itu sangat tepat manakala hasil penelitian lapangan ini pembaca kembali mengkaji lebih jauh di lapangan sehubungan dengan realitas kepercayaan wujud-wujud Supranatural di Desa Bontobuddung dan memperkaya data-data lapangan sebagai pegangan pembaca. Diharapkan pula dengan adanya penelitian ini mampu menarik minat para peneliti lain untuk meneliti lebih dalam lagi tentang realitas pandangan masyarakat Bontobuddung tentang kepercayaan terhadap wujud-wujud Supranatural dari sudut pandang yang berbeda.

Semoga dengan penelitian ini juga dapat menjadi acuan bagi masyarakat Desa Bontobuddung agar tidak terlalu mudah menuduh seseorang *parakanggang*.
Semoga...



DAFTAR PUSTAKA

Al-Qur'ān al-Karīm.

Abdullah, Irwan. *Konstruksi dan Reproduksi Kebudayaan.* Yogyakarta: Pustaka Pelajar, 2006.

Abdullah, Syamsuddin. *Agama dan Masyarakat; Pendekatan Sosiologi Agama.* Cet. I; Jakarta: Logos Wacana Ilmu, 1997.

Agus, Bustanuddin. *Agama dalam Kebudayaan Manusia: Pengantar Antropologi Agama.* Jakarta: PT Raja Grafindo Persada, 2007.

Alim Katu, Mas. *Kearifan Manusia Kajang.* Makassar: Pustaka Refleksi, 2005.

Anggariani, Dewi. *Perempuan dalam Dinamika Beragama: Suatu Tinjauan Antropologi Agama.* Cet. I; Makassar: Alauddin University Press, 2013.

Bahri, Syamsul, dkk. *Kepercayaan dan Upacara Tradisional Komunitas Adat di Sulawesi Selatan; Kajian Komunitas Adat Toani Tolotang dan Komunitas Adat Kajang.* Cet. I; Makassar: de La Macca (Anggota Ikapi Sulawesi Selatan), 2012.

Baso, Ahmad, dkk. *Islam Pribumi; Mendialogkan Agama, Membaca Realitas.* Jakarta: Aksara Pratama, 2003.

Al-Bayan. *Shahih Bukhari Muslim.* Cet. I; Bandung: Jabal, 2008.

Budiwanti, Erni. *Islam Sasak.* Yogyakarta: LkiS, 2000.

Capra, Fritjof. *The Tao of Physics; An Exploration of the parallels between Modern Physics and Easter Mysticism.* Terj. Afiyah Ilhamal Hafizh, *The Tao of Physics; Menyingkap Kesejajaran Fisika Modern dan Mistisisme Timur.* Yogyakarta: JALASUTRA [t.th.].

Daradjat, Zakiah. *Ilmu Jiwa Agama.* Jakarta: Bulan Bintang, 1970.

-----, dkk. *Perbandingan Agama I.* Cet. I; Jakarta: Bumi Aksara, 1996.

Departemen Agama Republik Indonesia. *Al-Qur'an dan Terjemahnya.* Jakarta: PT. Bumi Restu, 1977.

- Dg. Djaga, Djamaluddin Aziz Paramma. *Menyingkap Tabir Budaya Islam Makassar*. Cet. I; Ciputat: Orbit Publishing Jakarta, 2011.
- Gazalba, Sidi. *Sistematika Filsafat; Buku Ketiga Pengantar Kepada Metafisika*. Cet. IV; Jakarta: Bulan Bintang, 1996.
- Ghazali, Adeng Muchtar. *Ilmu perbandingan Agama: Pengenalan Awal Studi Agama-agama*. Bandung: Pustaka Setia, 2000.
- . *Antropologi Agama: Upaya Memahami Keragaman, Kepercayaan, Keyakinan dan Agama*. Bandung: Alfabeta, 2011.
- Hasyim, Umar. *Syetan Sebagai Tertuduh; dalam Masalah Sihir, Tahayul, Perdukunan dan Azimat*. Cet. V; Surabaya: PT Bina Ilmu, 1985.
- Al-Haq, Muhammad Umar Jiau. *Mencermati Aliran Sesat*. Bandung: CV Pustaka Islamika, 2009.
- Hermanto dan Winarno. *Ilmu Sosial dan Budaya Dasar*. Jakarta: Bumi Aksara, 2009.
- Ilham, Muh. *Budaya Lokal dalam Ungkapan Makassar dan Relevansinya dengan Sarak; Suatu Tinjauan Pemikiran Islam*. Cet. I; Makassar: Alauddin University Press, 2013.
- Ismail, Arifuddin. *Agama Nelayan: Pergumulan Islam dengan Budaya Lokal*. Yogyakarta: Pustaka Pelajar, 2012.
- Jauzy, Ibnul. *Talbis Iblis*. Terj. Kathur Suhardi, *Perangkap Syetan*. Cet. I; Jakarta: Pustaka al-Kautsar, 1998.
- Jurdi, Syarifuddin dan Sulistyianingsih. *Islam dan Ilmu Sosial Indonesia: Integrasi Islam dan Ilmu Sosial*. Yogyakarta: LARSOS UIN Sunan Kalijaga, 2011.
- Karim, Abdul M. *Islam Nusantara*. Cet. I; Yogyakarta: Pustaka Book Publisher, 2007.
- Koentjaraningrat. *Pengantar Ilmu Antropologi*. Jakarta: Rineka Cipta, 2009.
- . *Pengantar Antropologi; Pokok-pokok Etnografi II*. Cet. I; Jakarta: PT Rineka Cipta, 1998.
- . *Sejarah Teori Antropologi I*. Jakarta: UI-Press, 2007.

- Kulle, Syarifuddin, dkk. *Lontara Patturioloanna Tu Gowaya*. Gowa: Proyek Pengembangan Minat dan Baca Dinas Pendidikan Nasional Kabupaten Gowa [t.th.].
- Lembaga Alkitab Indonesia/LAI. *Alkitab*. Cet. 20; Jakarta, 2010.
- Liliwer, Alo. *Makna Budaya dalam Komunikasi Antar Budaya*. Yogyakarta: LKiS, 2007.
- Mas'ud, Abdurrahman. *Pengantar Sosiologi Islam*. Surabaya: JP BOOKS, 2008.
- Mappangara, Suriadi dan Irwan Abbas. *Sejarah Islam di Sulawesi Selatan*. Cet. I; Makassar: Lamacca Press, 2003.
- Mannahao, Mustari Idris. *The Secret of Siri' na Pesse*. Cet. I; Makassar: Pustaka Refleksi, 2010.
- Mattulada. *Sejarah, Masyarakat dan Kebudayaan Sulawesi Selatan*. Cet. I; Ujung Pandang: Hasanuddin University Press, 1998.
- Muthahhari, Murtadha. *Man and Universe*. Terj. Ilyas Hasan, *Manusia dan Alam Semesta; Konsepsi Islam Tentang Jagat Raya*. Jakarta: Lentera Hati, 2002.
- Muhammad, Ahsin Sakho dan Aa Fuad Mukhlis. *Al-Qur'an Tematis; Manusia, Alam, Jin, Iblis dan Setan*. Cet. II; Yayasan SIMAQ, 2010.
- Mustofa, Agus. *Ketika Atheis Bertanya Tentang Ruh*. Surabaya: PADMA Press [t.th.].
- Nasution, Harun. *Akal dan Wahyu dalam Islam*. Cet. II; Jakarta: Universitas Indonesia (UI-Press), 1986.
- Nawawi, Nur Naningsih. *Hukum Sihir dan Perdukunan dalam perspektif al-Qur'an dan Sunnah*. Cet. I; Makassar: Alauddin University Press, 2013.
- Nicholson, Reynold A. *The Mystic of Islam*. Terj. Tim penerjemah BA, *Mistik dalam Islam*. Cet. I; Jakarta: Bumi Aksara, 1998.
- Nursi, Said. *Menjawab yang Tak Terjawab Menjelaskan yang Tak Terjelaskan*. Cet. I; Jakarta: PT Raja Grafindo Persada, 2003.

- Pals, Daniel L. *Seven Theories of Religion*. Terj. Inyiaq Ridwan Muzir, *Dekonstruksi Kebenaran: Kritik Tujuh Teori Agama*. Cet. I; Yogyakarta; IRCiSoD, 2001.
- Perpustakaan Nasional: Katalog Dalam Terbitan (KDT). *Kontinuitas dan Perubahan dalam Sejarah Sulawesi Selatan*. Yogyakarta: Ombak, 2004.
- Qoyyim, Ibnul. *Al-Rūh*. Terj. Syed Ahmad Semait, *Roh*. Cet. II; Singapura: Kerjaya Printing Industries Pte Ltd, 1991.
- Said, Nurman. *Religiusitas Orang Bugis*. Cet. I; Yogyakarta: Cakrawala Media, 2009.
- Sam, Nur. *Islam Pesisir*. Yogyakarta: LkiS, 2005.
- Sabri, Muhammad AR. *Lonceng Kematian Mistisisme Agama*. Yogyakarta: Resist Book, 2010.
- Sewang, Ahmad M. *Islamisasi Kerajaan Gowa; Abad XVI Sampai Abad XVII*. Cet. II; Jakarta: Yayasan Obor Indonesia, 2005.
- Setiadi, Elly M, dkk. *Ilmu Sosial dan Budaya Dasar*. Jakarta: Kencana, 2011.
- Shihab, Quraish M. *Yang Tersembunyi; Jin, Iblis, Setan dan Malaikat dalam al-Qur'an, al-Sunnah serta Wacana Pemikiran Ulama Masa Lalu dan Masa Kini*, Edisi Baru. Jakarta: Lentera Hati, 2007.
- . *Kumpulan Tanya Jawab Quraish Shihab; Mistik, Seks dan Ibadah*. Cet. III; Jakarta: Republika, 2006.
- . *Tafsir Al-Misbah: Pesan Kesan dan Keserasian Al-Qur'an*. Jakarta: Lentera Hati, 2002.
- . "Penafsiran al-Qur'an Berbasis Kearifan Lokal", *Kuliah Umum*. UIN Alauddin Makassar, Gowa, 3 Juni 2015.
- . *Mukjizat al-Qur'an; ditinjau dari Aspek Kebahasaan, Isyarat Ilmiah dan Pemberitaan Gaib*. Cet. IV; Bandung: Mizan, 1998.
- Stoeber, Michael, dkk. *Critical Reflections on the Paranormal*. New York: State University of New York Press, 1996.
- Sudarmojo, Agus Haryo. *Perjalanan Akbar Ras Adam: Sebuah Interpretasi baru al-Qur'an dan Sains*. Bandung: PT Mizan Pustaka, 2009.

Subhāni, Ja'far. *Mafāhim al-Qur'an fī Asmā'ihī wa Shifātihī*. Terj. Bahruddin Fannani, *Ensiklopedia Asmaul Husna*. Cet. II; Jakarta: Misbah, 2008.

Tasmara, Toto. *Dajjal dan Simbol Setan*. Cet. I; Jakarta: Gema Insani Press, 1999.

Theologia Religionum. *Meretas Jalan Teologi Agama-agama di Indonesia*. Jakarta: PT BPK Gunung Mulia, 2000.

Tika, Zainuddin, dkk. *Sejarah Tompobulu*. Makassar: Lembaga Kajian dan Penulisan Sejarah Budaya Sulawesi Selatan, 2010.

Tim Peneliti Puslitbang Kehidupan Keagamaan, Balai Litbang Agama dan Perguruan Tinggi Agama (IAIN). *Direktori Aliran, Faham dan Gerakan Keagamaan di Indonesia*. Jakarta: Puslitbang Kehidupan Keagamaan, 2009.

Wahid, Sugira. *Manusia Makassar*. Cet. III; Makassar: Pustaka Refleksi, 2010.

Wahyuni. *Perilaku Beragama; Studi Sosiologi Terhadap Asimilasi Agama dan Budaya di Sulawesi Selatan*. Cet. I; Makassar: Alauddin University Press, 2013.

DAFTAR ISTILAH BAHASA MAKASSAR

Accollongi lilana, menjulurkan lidahnya

Akkeka tau mate, upacara yang dilakukan untuk orang meninggal dengan menyediakan aneka makanan tradisional dan memotong hewan kurban

Ammalisi', menjelma

Ampakamallaki, menakut-nakutinya

Ampamalisiki kalenna, merubah wujudnya

Amminting, menjinjing

Antama balla, ritual masuk rumah baru

Ana', anak/cabang

Anyyongong, menjunjung atau membawa beban di atas kepala

Antompoloki, mewariskan ilmu *Parakang*

Andolloki, melihat atau mengintip

Appalilik, musyawarah tani

Assuro pammacangi, mendoakan keluarga yang telah meninggal—baik yang lama maupun yang baru—dengan memanggil *sanro*/dukun dengan menghadirkan aneka makanan yang bertujuan agar roh orang yang telah meninggal tidak kelaparan dan dapat hidup tenang tanpa mengganggu keluarga yang telah ditinggalkan

Attinja, bernasar

Battui bajikna, muncul kesadarannya

Barakka, berkah

Balla lompoal langkapa/salassa, istana

Batu balang, batu gunung

Boddong/buddung, bundar

Butta Lontara, Sulawesi Selatan

Buakang, kali kecil

Cammi', kucing

Dongkokang, kendaraan untuk mencapai surga

Jing Sallang, makhluk halus penunggu tempat-tempat tertentu khususnya sumur dari sumber mata air murni.

Kalompoang, sejumlah benda yang dianggap sakral yang merupakan milik raja-raja yang berkuasa atau bangsawan ternama yang memerintah dalam negeri

Kayu singsong, kayu yang dipotong menggunakan alat pemotong kayu bertenaga bensin dan memiliki bunyi khas

Kamanynyang, kemenyan

Nipaba'basa' ri timungang balla, dipercikkan di depan pintu rumah

Niak akgarumbang, bunyi hempasan

Otere, tali

Pagama, seorang muslim yang taat menjalankan shalat wajib

Parakangngang, orang yang memiliki ilmu parakang

Parakang, manusia jadi-jadian khas Sulawesi Selatan yang memiliki ilmu hitam dan memangsa manusia

Panggadakkang, wujud kebudayaan orang Bugis-Makassar

Paladang balla, beranda rumah panggung

Pa'rasangngang Setang, kampung hantu

Pasang ri kajang, himpunan dari sejumlah sistem, seperti sistem religi dan sistem sosial serta sistem adat-istiadat masyarakat Kajang

Pajagana, penunggunya

Panrinringi, ilmu kekebalan

Pakkalumanynyangngang, kekayaan

Poke, tombak

Pokok Lompoa, pohon yang berukuran besar. *Pokok Lompoa* merupakan pohon beringin besar yang terdapat di sisi jalan Desa Bontobuddung.

Poko', induk

Sania', sebutan untuk hantu bagi masyarakat Desa Bontobuddung

Sarringi kodina, parah ketidakwarasannya

Sombaya, raja

Salu', bambu yang telah dilubangi tiap ruasnya kemudian digunakan sebagai pengganti selang plastik

Sanro, dukun

Setang Longga, hantu gentayangan yang memiliki postur tubuh yang jangkung.

Sossorang, digunakan untuk menggambarkan orang-orang yang menganut agama Islam karena terlahir dalam keluarga muslim tetapi tidak mengamalkan kewajiban pokok Islam secara konsisten dalam kehidupan sehari-hari.

Tau lolo akbaju eja, gadis berbaju merah

Ta'bangka, kaget

To Gowayya, orang Gowa/Makassar



Lampiran-Lampiran

UNIVERSITAS ISLAM NEGERI
ALAUDDIN
M A K A S S A R



Lampiran I

Instrumen Penelitian

UNIVERSITAS ISLAM NEGERI

ALAUDDIN

MAKASSAR

PEDOMAN WAWANCARA

1. Dari mana asal-usul wujud-wujud supranatural seperti Jing Sallang, Parakang dan Sania' serta sejak kapan hal tersebut dipercayai oleh masyarakat?
2. Apakah Bapak/Ibu percaya kepada wujud-wujud supranatural tersebut?
3. Mengapa Bapak/Ibu percaya adanya wujud-wujud supranatural?
4. Apa implikasi kepercayaan wujud-wujud supranatural terhadap kehidupan sosial budaya masyarakat Bontobuddung?





Lampiran II

Daftar Informan Penelitian

UNIVERSITAS ISLAM NEGERI

ALAUDDIN

M A K A S S A R

Daftar Informan Penelitian

No	Nama	Tanggal Wawancara	Jabatan
1	Solihin H. Dg. Se're	10 Februari 2015 dan 16 Juli 2015	Wakil Ketua BPD Desa Bontobuddung
2	Nama' Dg. Tayang	16 Juli 2015	Masyarakat
3	Dg. Jadidah	16 Juli 2015 dan 25 September	Masyarakat
4	M. Alimuddin Usman, S.PdI., M.Pd.	24 Juli 2015	Imam Desa Bontobuddung
5	Dg. Saido	23 September 2015	Masyarakat
6	Nengsih	23 September 2015	Masyarakat
7	Saharuddin Dg. U'ding	24 September 2015	Masyarakat
8	Dg. Poppi	24 September 2015	Masyarakat
9	Sumarti Dg. Ratang	24 September 2015	Masyarakat
10	Dg. Cia	24 September 2015	Masyarakat
11	Kasmawanti Dg. Sugi	24 September 2015	Masyarakat
12	Dg. Sa'dia	24 September 2015	Masyarakat
13	Dg. Lima'	25 September 2015	Masyarakat
14	Dg. Camma	25 September 2015	Masyarakat
15	Dg. Saini	25 September 2015	Masyarakat
16	Dg. Suyu'	25 September 2015	Masyarakat
17	Nawiah	25 September 2015	Masyarakat
18	Sati Dg. Lebang	25 September 2015	Masyarakat
19	Rusli Dg. Nalling	26 September 2015	Masyarakat
20	Kamariah Dg. Gowa	26 September 2015	Masyarakat

21	Dg. Satting	26 September 2015	Masyarakat
22	Dg. Rannu	26 September 2015	Masyarakat
23	Dg. Salaming	27 September 2015	Imam Dusun Go'golo'
24	Dg. Sawiah	27 September 2015	Masyarakat
25	Muh. Sakhrir Dg. Rate	27 September 2015	Kepala Desa Bontobuddung
26	Arsyad Dg. Aca'	27 September 2015	Masyarakat Tolo', Kab. Jeneponto



Lampiran III

Peta Desa Bontobuddung

UNIVERSITAS ISLAM NEGERI

ALAUDDIN

M A K A S S A R

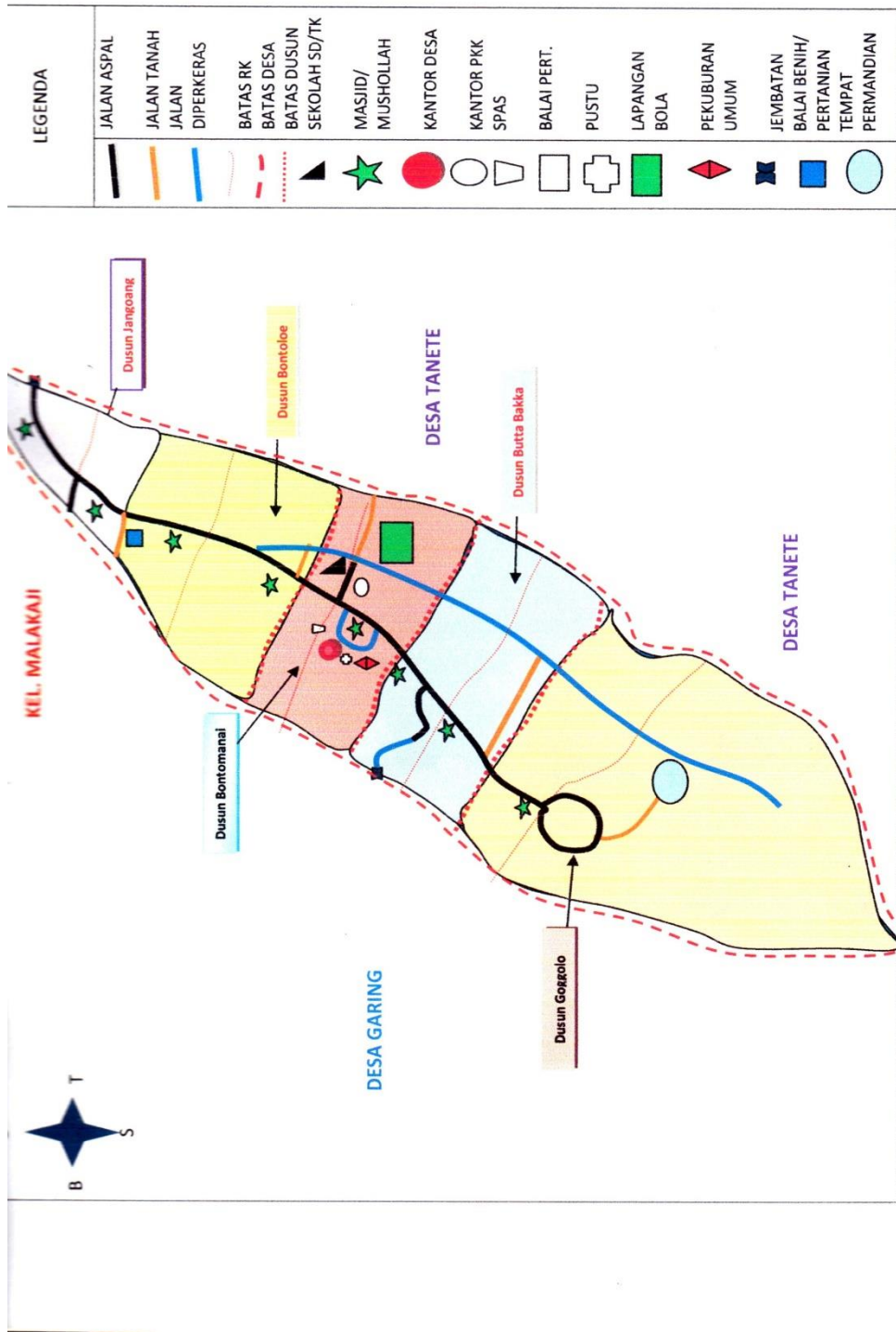

PETA WILAYAH ADMINISTRASI DAN SARANA UMUM DESA BONTOTBUDDUNG KECAMATAN TOMPOBULU KABUPATEN GOWA



Lampiran IV

Dokumentasi Penelitian

UNIVERSITAS ISLAM NEGERI
ALAUDDIN
M A K A S S A R

Desa Bontobuddung: salah satu Desa dari enam Desa dan dua Kelurahan yang terletak di kaki gunung Lompobattang



Kondisi infrastruktur jalan di Desa Bontobuddung cukup baik. Sebagian besar jalan-jalan utama diaspal, selebihnya ada yang diperkeras dan masih ada sedikit jalan tanah.



Desa Bontobuddung ditumbuhi aneka pohon dan bunga serta diselimuti udara yang dingin



Desa Bontobuddung masih tampak hijau, padahal kemarau panjang telah melanda Indonesia, tak terkecuali Desa yang memiliki beragam cerita mistik ini



Bungung Loe: Sumur yang laris-manis dikunjungi masyarakat ketika kemarau menyapa Desa Bontobuddung ini diyakini memiliki pajaga berupa Jing Sallang yang kerap menampakkan sosoknya

Poko' (induk) Bungung Loe



Salah satu ana' (cabang) Bungung Loe





Satu lagi *ana'* (cabang) *Bungung Loe*

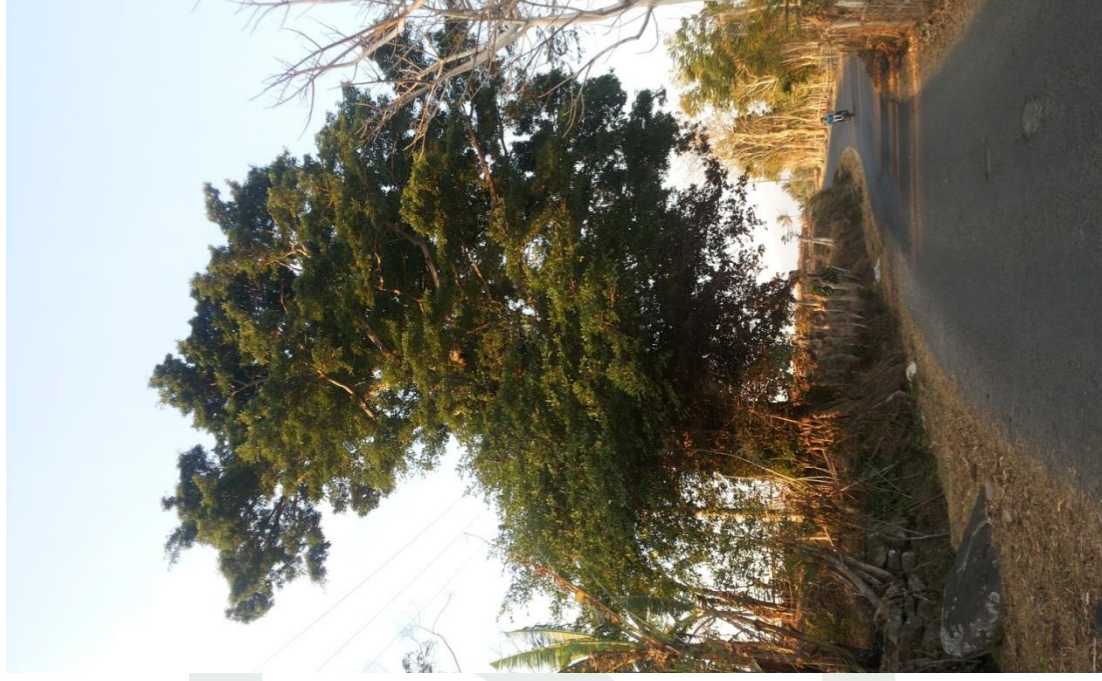

***Pokok Lompoa*: pohon beringin uzur yang dipercayai oleh masyarakat Bontobuddung sebagai pohon yang angker**



Dupa diletakkan di akar pohon beringin *bungung Nasara*. Dupa ini digunakan sebagai wasilah untuk lebih berkonsentrasi dalam memanjatkan doa dan telah menjadi adat-istiadat



Bungung Nasara*: sumur tua yang terletak di bawah pohon beringin ini dipercaya oleh masyarakat Bontobuddung memiliki *pajaga* berupa *Jing Sallang



Penulis dan Dg. Saido' (\pm 40 tahun), lelaki paruh baya yang mengaku pernah melihat *tau lolo akbaju eja* (gadis yang mengenakan baju berwarna merah) di sekitar *Bungung Loe*. Foto yang diambil setelah wawancara



Dg. Jadidah (kanan) dan Sati Dg. Lebang (kiri), anak –beranak ini mengatakan bahwa kepercayaan masyarakat Bontobuddung terhadap wujud-wujud supranatural telah ada sejak dahulu.



Penulis bersama Imam Dusun Go'golo', Dg. Salaming (52 tahun), foto yang diambil setelah wawancara



Penulis dan Kepala Desa Bontobuddung Muh. Sakhrir Dg. Rate (54 tahun), foto yang diambil setelah wawancara



**Penulis dan Dg. Suyu (70 tahun), warga Dusun Go'golo' yang diyakini oleh masyarakat Bontobuddung menjadi korban keganasan *Parakang*.
Foto bersama setelah wawancara**



Penulis bersama Kamariah Dg. Gowa (\pm 40 tahun), foto yang diambil setelah wawancara



Nengsih (25 tahun): “Saya tidak percaya pada Parakang, saya hanya percaya pada pajaga Bungung Loe dan Bungung Nasara’ sebab kepercayaan tersebut merupakan peninggalan nenek moyang”.
Foto bersama penulis setelah wawancara



Penulis dan Dg. Sattng (\pm 90 tahun), nenek yang berumur hampir seabad ini sering mendengar Sania’ berupa suara-suara kresek di belakang rumahnya.
Foto bersama penulis setelah wawancara



Lampiran V
Ilustrasi

UNIVERSITAS ISLAM NEGERI
ALAUDDIN
M A K A S S A R

Menurut masyarakat Bontobuddung Parakang kerap merubah wujudnya menjadi seekor anjing yang ganas



Menurut Arsyad Dg. Aca, kambing aneh yang mengejarnya usai menjajakan bakso di Desa Bontobuddung tidak memiliki tanduk

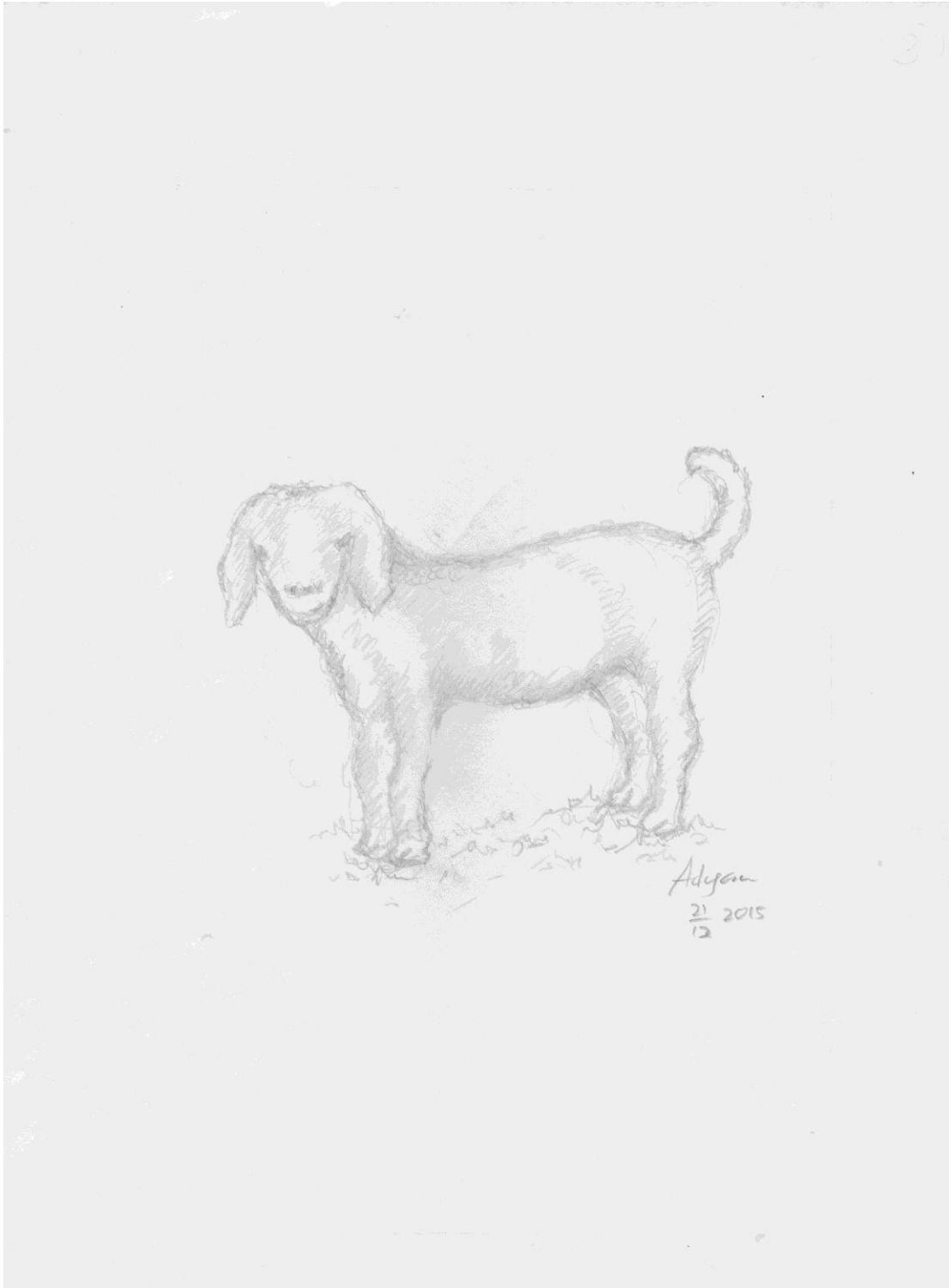



Lampiran VI
Persuratan

UNIVERSITAS ISLAM NEGERI
ALAUDDIN
M A K A S S A R

DAFTAR RIWAYAT HIDUP



Nur Annisa lahir di Makassar, Sulawesi Selatan pada tanggal 6 Oktober 1988. Penulis adalah anak ke lima dari sepuluh bersaudara yang merupakan buah kasih sayang dari pasangan suami istri Solihin Herman Dg. Se're dengan Habubah Dg. Calla (almarhumah).

Penulis menempuh pendidikan formal pertama pada tahun 1997 di SD Inpres Bontomanai Kel. Mangasa Kec. Tamalate kota Makassar yang merupakan tanah kelahiran penulis. Kelas tiga SD penulis pindah ke Malakaji Kec. Tompobulu Kabupaten Gowa dan melanjutkan sekolah di SD Inpres Bontobuddung dan tamat pada tahun 2002. Pada tahun yang sama penulis melanjutkan pendidikan di SMPN 1. Tompobulu Kabupaten Gowa selama tiga tahun. Pada tahun 2005 penulis melanjutkan pendidikan di SMKN 6. Jl. Landak Baru Kota Makassar dengan mengambil Jurusan Akomodasi Perhotelan. Namun di sekolah ini penulis tidak sampai tiga tahun. Penulis kemudian melanjutkan di PKBM Tari Makassar dan memperoleh ijazah SMA pada tahun 2009. Penulis kemudian melanjutkan pendidikan (S1) di Universitas Islam Negeri (UIN) Alauddin Makassar Jurusan Perbandingan Agama Prodi Sosiologi Agama pada Fakultas Ushuluddin dan Filsafat dan selesai pada tahun 2013

Setelah meraih gelar sarjana, penulis memutuskan untuk melanjutkan pendidikan kejenjang yang lebih tinggi pada tahun 2014 di Pascasarjana UIN Alauddin Makassar. Penulis mengambil konsentrasi Pemikiran Islam dan selesai pada tahun 2016, dengan judul karya tulis ilmiah (Tesis): **MISTISISME MASYARAKAT MAKASSAR (Studi terhadap Pandangan Masyarakat Bontobuddung tentang Wujud-wujud Supranatural).**

Penulis sangat bersyukur telah diberikan kesempatan menimba ilmu pada perguruan tinggi tersebut sebagai bekal penulis dalam mengarungi kehidupan di masa yang akan datang. Penulis berharap apa yang didapatnya berupa ilmu pengetahuan dapat penulis amalkan di dunia dan mendapat balasan rahmat dari Allah swt. di kemudian hari, serta dapat membahagiakan orang tua yang selalu mendoakan dan memberikan segala dukungan yang tiada hentinya.

M A K A S S A R



Lampiran-Lampiran

UNIVERSITAS ISLAM NEGERI
ALAUDDIN
M A K A S S A R



Lampiran I

Instrumen Penelitian

UNIVERSITAS ISLAM NEGERI

ALAUDDIN

M A K A S S A R

PEDOMAN WAWANCARA

1. Dari mana asal-usul wujud-wujud supranatural seperti Jing Sallang, Parakang dan Sania' serta sejak kapan hal tersebut dipercayai oleh masyarakat?
2. Apakah Bapak/Ibu percaya kepada wujud-wujud supranatural tersebut?
3. Mengapa Bapak/Ibu percaya adanya wujud-wujud supranatural?
4. Apa implikasi kepercayaan wujud-wujud supranatural terhadap kehidupan sosial budaya masyarakat Bontobuddung?





Lampiran II

Daftar Informan Penelitian

UNIVERSITAS ISLAM NEGERI

ALAUDDIN

M A K A S S A R

Daftar Informan Penelitian

No	Nama	Tanggal Wawancara	Jabatan
1	Solihin H. Dg. Se're	10 Februari 2015 dan 16 Juli 2015	Wakil Ketua BPD Desa Bontobuddung
2	Nama' Dg. Tayang	16 Juli 2015	Masyarakat
3	Dg. Jadidah	16 Juli 2015 dan 25 September	Masyarakat
4	M. Alimuddin Usman, S.PdI., M.Pd.	24 Juli 2015	Imam Desa Bontobuddung
5	Dg. Saído	23 September 2015	Masyarakat
6	Nengsih	23 September 2015	Masyarakat
7	Saharuddin Dg. U'ding	24 September 2015	Masyarakat
8	Dg. Poppi	24 September 2015	Masyarakat
9	Sumarti Dg. Ratang	24 September 2015	Masyarakat
10	Dg. Cia	24 September 2015	Masyarakat
11	Kasmawanti Dg. Sugi	24 September 2015	Masyarakat
12	Dg. Sa'dia	24 September 2015	Masyarakat
13	Dg. Lima'	25 September 2015	Masyarakat
14	Dg. Camma	25 September 2015	Masyarakat
15	Dg. Saini	25 September 2015	Masyarakat
16	Dg. Syuyu'	25 September 2015	Masyarakat
17	Nawiah	25 September 2015	Masyarakat
18	Sati Dg. Lebang	25 September 2015	Masyarakat
19	Rusli Dg. Nalling	26 September 2015	Masyarakat
20	Kamariah Dg. Gowa	26 September 2015	Masyarakat

21	Dg. Satting	26 September 2015	Masyarakat
22	Dg. Rannu	26 September 2015	Masyarakat
23	Dg. Salaming	27 September 2015	Imam Dusun Go'golo'
24	Dg. Sawiah	27 September 2015	Masyarakat
25	Muh. Sakhrir Dg. Rate	27 September 2015	Kepala Desa Bontobuddung
26	Arsyad Dg. Aca'	27 September 2015	Masyarakat Tolo', Kab. Jeneponto



UNIVERSITAS ISLAM NEGERI
ALAUDDIN
M A K A S S A R



Lampiran III

Peta Desa Bontobuddung

UNIVERSITAS ISLAM NEGERI

ALAUDDIN

M A K A S S A R

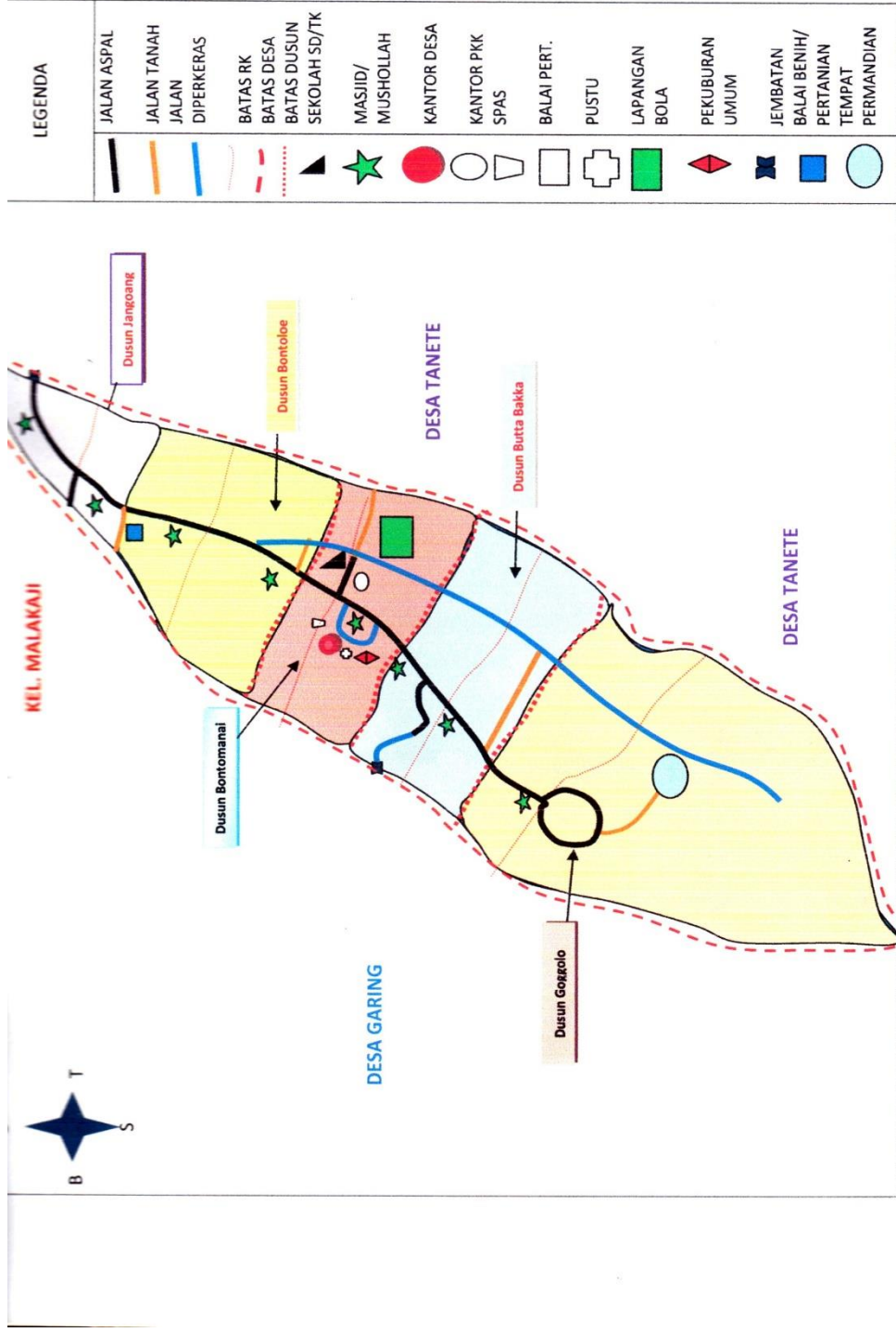

PETA WILAYAH ADMINISTRASI DAN SARANA UMUM DESA BONTOTBUDDUNG KECAMATAN TOMPOBULU KABUPATEN GOWA



Lampiran IV

Dokumentasi Penelitian

UNIVERSITAS ISLAM NEGERI
ALAUDDIN
M A K A S S A R

Desa Bontobuddung: salah satu Desa dari enam Desa dan dua Kelurahan yang terletak di kaki gunung Lompobattang



Kondisi infrastruktur jalan di Desa Bontobuddung cukup baik. Sebagian besar jalan-jalan utama diaspal, selebihnya ada yang diperkeras dan masih ada sedikit jalan tanah.



Desa Bontobuddung ditumbuhi aneka pohon dan bunga serta diselimuti udara yang dingin



Desa Bontobuddung masih tampak hijau, padahal kemarau panjang telah melanda Indonesia, tak terkecuali Desa yang memiliki beragam cerita mistik ini



Bungung Loe: Sumur yang laris-manis dikunjungi masyarakat ketika kemarau menyapa Desa Bontobuddung ini diyakini memiliki pajaga berupa Jing Sallang yang kerap menampakkan sosoknya

Poko' (induk) Bungung Loe



Salah satu ana' (cabang) Bungung Loe





Satu lagi *ana'* (cabang) *Bungung Loe*

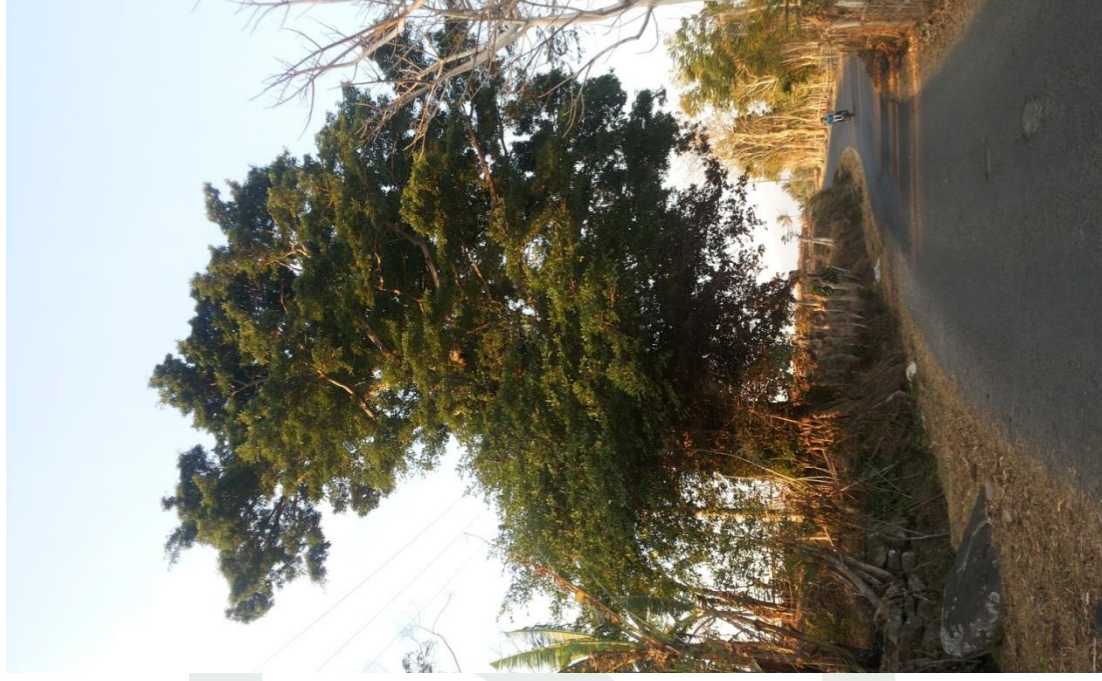

***Pokok Lompoa*: pohon beringin uzur yang dipercayai oleh masyarakat Bontobuddung sebagai pohon yang angker**



Dupa diletakkan di akar pohon beringin *bungung Nasara*. Dupa ini digunakan sebagai wasilah untuk lebih berkonsentrasi dalam memanjatkan doa dan telah menjadi adat-istiadat



Bungung Nasara*: sumur tua yang terletak di bawah pohon beringin ini dipercaya oleh masyarakat Bontobuddung memiliki *pajaga* berupa *Jing Sallang



Penulis dan Dg. Saido' (\pm 40 tahun), lelaki paruh baya yang mengaku pernah melihat *tau lolo akbaju eja* (gadis yang mengenakan baju berwarna merah) di sekitar *Bungung Loe*. Foto yang diambil setelah wawancara



Dg. Jadidah (kanan) dan Sati Dg. Lebang (kiri), anak –beranak ini mengatakan bahwa kepercayaan masyarakat Bontobuddung terhadap wujud-wujud supranatural telah ada sejak dahulu.



Penulis bersama Imam Dusun Go'golo', Dg. Salaming (52 tahun), foto yang diambil setelah wawancara



Penulis dan Kepala Desa Bontobuddung Muh. Sakhrir Dg. Rate (54 tahun), foto yang diambil setelah wawancara



**Penulis dan Dg. Suyu (70 tahun), warga Dusun Go'golo' yang diyakini oleh masyarakat Bontobuddung menjadi korban keganasan *Parakang*.
Foto bersama setelah wawancara**



Penulis bersama Kamariah Dg. Gowa (\pm 40 tahun), foto yang diambil setelah wawancara



Nengsih (25 tahun): “Saya tidak percaya pada Parakang, saya hanya percaya pada pajaga Bungung Loe dan Bungung Nasara’ sebab kepercayaan tersebut merupakan peninggalan nenek moyang”.

Foto bersama penulis setelah wawancara



Penulis dan Dg. Sattung (\pm 90 tahun), nenek yang berumur hampir seabad ini sering mendengar Sania’ berupa suara-suara kresek di belakang rumahnya.

Foto bersama penulis setelah wawancara



Lampiran V
Ilustrasi

UNIVERSITAS ISLAM NEGERI
ALAUDDIN
M A K A S S A R

Menurut masyarakat Bontobuddung Parakang kerap merubah wujudnya menjadi seekor anjing yang ganas



Menurut Arsyad Dg. Aca, kambing aneh yang mengejarnya usai menjajakan bakso di Desa Bontobuddung tidak memiliki tanduk

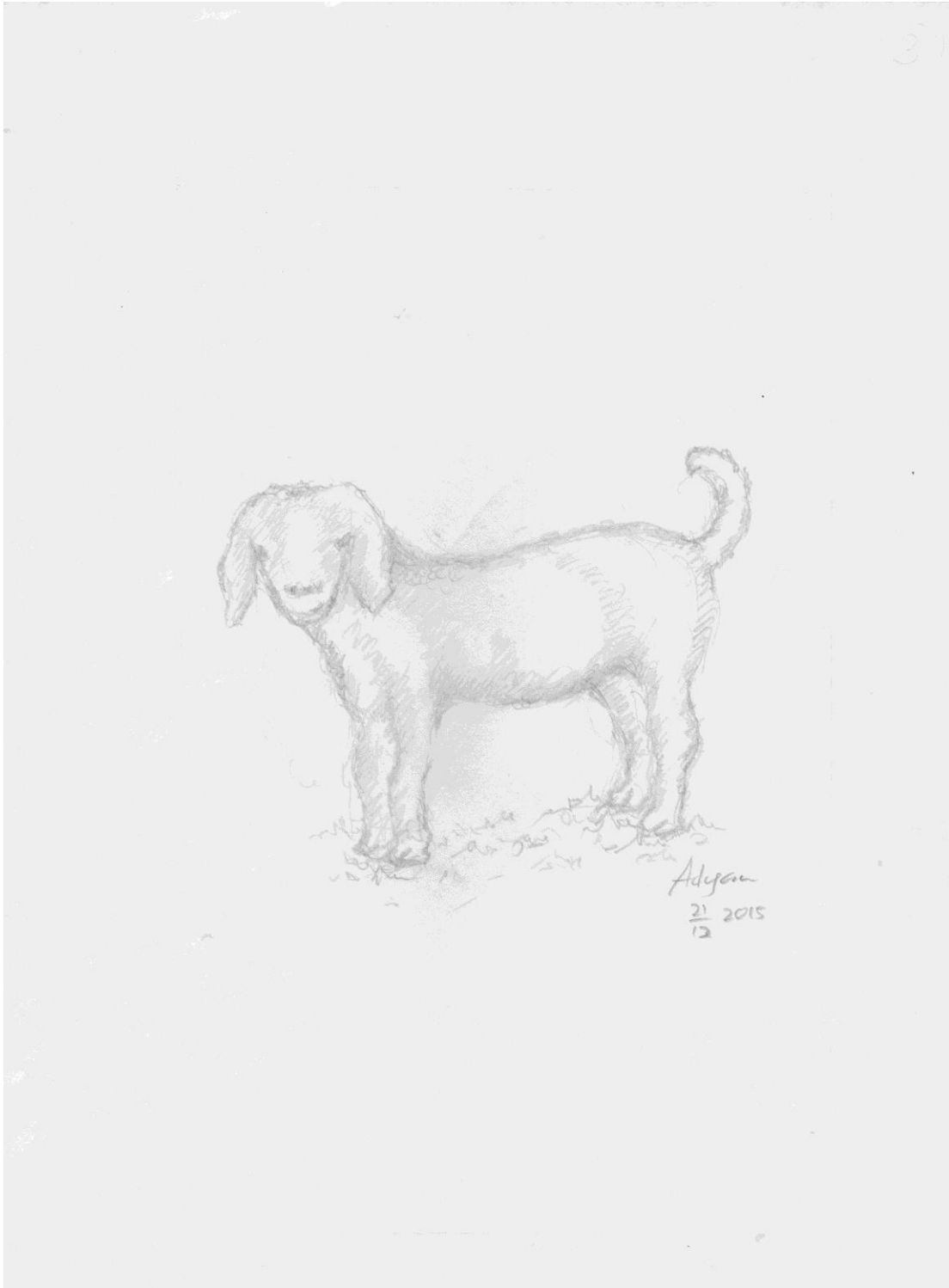



Lampiran VI
Persuratan

UNIVERSITAS ISLAM NEGERI
ALAUDDIN
M A K A S S A R

DAFTAR RIWAYAT HIDUP



Nur Annisa lahir di Makassar, Sulawesi Selatan pada tanggal 6 Oktober 1988. Penulis adalah anak ke lima dari sepuluh bersaudara yang merupakan buah kasih sayang dari pasangan suami istri Solihin Herman Dg. Se're dengan Habubah Dg. Calla (almarhumah).

Penulis menempuh pendidikan formal pertama pada tahun 1997 di SD Inpres Bontomanai Kel. Mangasa Kec. Tamalate kota Makassar yang merupakan tanah kelahiran penulis. Kelas tiga SD penulis pindah ke Malakaji Kec. Tompobulu Kabupaten Gowa dan melanjutkan sekolah di SD Inpres Bontobuddung dan tamat pada tahun 2002. Pada tahun yang sama penulis melanjutkan pendidikan di SMPN 1. Tompobulu Kabupaten Gowa selama tiga tahun. Pada tahun 2005 penulis melanjutkan pendidikan di SMKN 6. Jl. Landak Baru Kota Makassar dengan mengambil Jurusan Akomodasi Perhotelan. Namun di sekolah ini penulis tidak sampai tiga tahun. Penulis kemudian melanjutkan di PKBM Tari Makassar dan memperoleh ijazah SMA pada tahun 2009. Penulis kemudian melanjutkan pendidikan (S1) di Universitas Islam Negeri (UIN) Alauddin Makassar Jurusan Perbandingan Agama Prodi Sosiologi Agama pada Fakultas Ushuluddin dan Filsafat dan selesai pada tahun 2013

Setelah meraih gelar sarjana, penulis memutuskan untuk melanjutkan pendidikan kejenjang yang lebih tinggi pada tahun 2014 di Pascasarjana UIN Alauddin Makassar. Penulis mengambil konsentrasi Pemikiran Islam dan selesai pada tahun 2016, dengan judul karya tulis ilmiah (Tesis): **MISTISISME MASYARAKAT MAKASSAR (Studi terhadap Pandangan Masyarakat Bontobuddung tentang Wujud-wujud Supranatural).**

Penulis sangat bersyukur telah diberikan kesempatan menimba ilmu pada perguruan tinggi tersebut sebagai bekal penulis dalam mengarungi kehidupan di masa yang akan datang. Penulis berharap apa yang didapatnya berupa ilmu pengetahuan dapat penulis amalkan di dunia dan mendapat balasan rahmat dari Allah swt. di kemudian hari, serta dapat membahagiakan orang tua yang selalu mendoakan dan memberikan segala dukungan yang tiada hentinya.

M A K A S S A R