

**STUDI TENTANG KATA CARIAN DALAM PENELUSURAN INFORMASI  
PEMUSTAKA DI UPT PERPUSTAKAAN UIN ALAUDDIN MAKASSAR**



**SKRIPSI**

Diajukan Untuk Memenuhi Salah Satu Syarat Meraih Gelar

Sarjana Jurusan Ilmu Perpustakaan (S.IP)

Fakultas Adab dan Humaniora

Universitas Islam Negeri Alauddin Makassar

Oleh :

**DEVANI NOVITA PUTRI**

NIM 40400118018

**FAKULTAS ADAB DAN HUMANIORA  
UNIVERSITAS ISLAM NEGERI ALAUDDIN MAKASSAR**

**2022**

## PERNYATAAN KEASLIAN SKRIPSI

Mahasiswa Yang Bertanda Tangan Dibawa Ini :

Nama : Devani Novita Putri  
NIM : 40400118018  
Tempat/Tanggal Lahir : Makassar/02 November 1999  
Jurusan : Ilmu Perpustakaan  
Fakultas : Adab Dan Humaniora  
Alamat : Kompleks Griya Antang Harapan Blok H/19  
Judul : **Studi tentang Kata Carian dalam Penelusuran Informasi Pemustaka di UPT Perpustakaan UIN Alauddin Makassar**

Dengan penuh kesadaran penyusun menyatakan yang sebenarnya ini benar adalah hasil karya penyusun sendiri. Jika dikemudian hari terbukti bahwa skripsi ini merupakan duplikat, tiruan, plagiat, atau dibuat oleh orang lain, sebagian atau seluruhnya, maka skripsi dan gelar yang diperoleh batal demi hukum.

Samata, 15 Februari 2022

Penyusun

**Devani Novita Putri**  
**NIM. 40400118018**

## PENGESAHAN SKRIPSI

Skripsi yang berjudul, “Studi tentang Kata Carian dalam Penelusuran Informasi Pemustaka di UPT Perpustakaan UIN Alauddin Makassar”, yang disusun oleh Devani Novita Putri, NIM: 40400118018, mahasiswa Jurusan Ilmu Perpustakaan pada Fakultas Adab dan Humaniora UIN Alauddin Makassar, telah diuji dan dipertahankan dalam sidang munaqasyah yang diselenggarakan pada hari Selasa, tanggal 22 Maret 2022 M, bertepatan dengan 19 Sya’ban 1442 H, dinyatakan telah dapat diterima sebagai salah satu syarat untuk memperoleh gelar Sarjana Ilmu Perpustakaan (S.I.P), dengan beberapa perbaikan.

Gowa, 28 Maret 2022

### DEWAN PENGUJI:

Ketua	: Dr. Andi Ibrahim, S.Ag., S.S., M.Pd.	(.....)
Sekretaris	: Touku Umar, S.Hum, M.IP.	(.....)
Penguji I	: Sitti Husaebah Pattah, S.Ag., S.S., M.Hum	(.....)
Penguji II	: Drs. Samhi Muawan Djamal, M.Ag	(.....)
Pembimbing I	: Irvan Mulyadi, S.Ag., S.S., M.A.	(.....)
Pembimbing II	: Touku Umar, S.Hum., M.IP.	(.....)

Diketahui oleh:

Dekan Fakultas Adab dan Humaniora  
UIN Alauddin Makassar,

  
**Dr. Hasyim Haddadé, S.Ag., M.Ag**  
NIP: 19750505 200112 1 001

## PERSETUJUAN PEMBIMBING

Pembimbing penulisan skripsi saudara **Devani Novita Putri**, NIM: 40400118018, mahasiswa Jurusan Ilmu Perpustakaan Fakultas Adab dan Humaniora UIN Alauddin Makassar, setelah meneliti dan mengoreksi secara seksama skripsi berjudul “Studi tentang Kata Carian dalam Penelusuran Informasi Pemustaka di UPT Perpustakaan UIN Alauddin Makassar”, memandang bahwa skripsi tersebut telah memenuhi syarat-syarat ilmiah dan dapat disetujui untuk dimunaqasyahkan.

Demikian persetujuan ini diberikan untuk diproses lebih lanjut.

Gowa, 14 Maret 2022

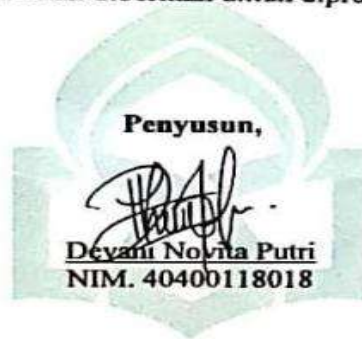

Pembimbing I

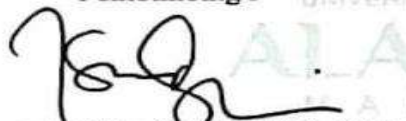

Irvan Mulyadi, S.Ag., S.S., M.A.  
NIP. 19710929 199803 1 002

UNIVERSITAS ISLAM NEGERI

Pembimbing II

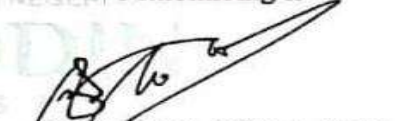

Touka Umar, S.Hum., M.IP.  
NIP. 19810811 201503 1 001

**Mengetahui:**

Dekan Fakultas Adab dan Humaniora

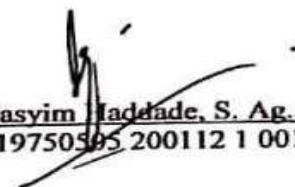

Dr. Hasyim Haddade, S. Ag., M.Ag  
NIP. 19750505 200112 1 001

Ketua Jurusan Ilmu Perpustakaan



Irvan Mulyadi, S.Ag., S.S., M.A.  
NIP. 19710929 199803 1 002

## KATA PENGANTAR

بِسْمِ اللَّهِ الرَّحْمَنِ الرَّحِيمِ

*Assalamu Alaikum Wr. Wb.*

Segala puji dan syukur penulis panjatkan kehadirat Allah SWT. Karena berkat rahmat dan karunia-Nya penulis dapat menyelesaikan skripsi ini. Shalawat dan salam penulis kirimkan kepada junjungan Nabi Muhammad Saw, yang membawa manusia dari alam kegelapan menuju alam yang terang benderang.

Ucapan terima kasih yang sebesar-besarnya kepada kedua orang tua, Ayahanda Andi Mursal dan Ibunda Darmawati yang telah berperan penting dalam penulisan skripsi ini, terima kasih atas kasih sayang, doa, dukungan, serta jerih payah yang telah mereka berikan kepada penulis. Terima kasih juga kepada keluarga besar, saudara, sahabat, serta teman-teman atas doa dan dukungan yang diberikan kepada penulis.

Tak lupa pula penulis mengucapkan banyak terima kasih kepada :

1. Prof. H. Hamdan Juhannis, M.A., Ph.D., Rektor Universitas Islam Negeri Alauddin Makassar.
2. Prof. Dr. Mardan, M.Ag., Wakil Rektor I Bidang Akademik Pengembangan Lembaga, Prof. Dr. Wahyudin, M.Hum, Wakil Rektor II Bidang Administrasi Umum dan Perencanaan Keuangan, Prof. Dr. Darussalam, M.Ag., Wakil Rektor III Bidang Kemahasiswaan, dan Dr. H. Kamaluddin Abunawas, M.Ag., Wakil Rektor IV Bidang Kerjasama dan Pengembangan Lembaga.

3. Dr. Hasyim Haddade, S.Ag., M.Ag., Dekan Fakultas Adab dan Humaniora, Dr. Andi Ibrahim, S.Ag., S.S., M.Pd., Wakil Dekan I Bidang Akademik, Dr. Firdaus, M.Ag., Wakil Dekan II Bidang Administrasii Umum, H.Muh. Nur Akbar Rasyid, M.Pd., M.Ed., Ph.D., Wakil Dekan III Bidang Kemahasiswaan dan Kerjasama Fakultas Adab dan Humaniora.
4. Irvan Mulyadi, S.Ag., S.S., MA., Ketua Jurusan Ilmu Perpustakaan sekaligus Pembimbing I yang rela meluangkan waktu, tenaga, dan pikiran dalam memberi petunjuk, motivasi, serta membimbing penulis dalam menyelesaikan skripsi ini.
5. Touku Umar, S.Hum., M.IP., Sekretaris Jurusan Ilmu Perpustakaan sekaligus sebagai pembimbing II yang memberi arahan dan nasehat hingga mampu menyelesaikan skripsi.
6. Sitti Husaebah Pattah, S.Ag., S.S., M.Hum., sebagai penguji I dan Drs. Samhi Muawwan Djamal, M.Ag., sebagai penguji II yang telah memberikan saran dan masukan dalam penulisan skripsi ini.
7. Para dosen dan staf tata usaha di lingkungan Fakultas Adab dan Humaniora yang telah memandu perkuliahan dan menyelesaikan administrasi selama perkuliahan hingga penyelesaian skripsi ini.
8. Kepala dan pengelola UPT Perpustakaan UIN Alauddin Makassar serta kepala dan pengelola Perpustakaan Fakultas Adab dan Humaniora yang telah membantu peneliti dalam menyelesaikan skripsi ini.
9. Teman-teman AP 1 2 yang sama-sama berjuang dan menorah pendidikan di bangku kuliah hingga sampai sekarang.

10. Teman-teman KKN Ang.66 Posko 5 Puserren, Kec. Enrekang, Kab. Enrekang yang memberikan dukungan dan motivasi dalam menyelesaikan skripsi
11. Seluruh pihak yang tidak dapat saya sebut satu persatu yang telah membantu dan memberikan dorongan dalam penyusunan skripsi ini.

Penulis berharap semoga skripsi ini dapat bermanfaat dan dengan lapang dada penulis mengharapkan saran, kritik dan masukan yang bersifat membangun demi kesempurnaan skripsi ini. Kepada Allah Swt, Juallah penulis panjatkan doa, semoga bantuan dan ketulusan yang telah diberikan senantiasa bernilai ibadah di sisi Allah Swt, dan mendapat pahala berlipat ganda. Amin.

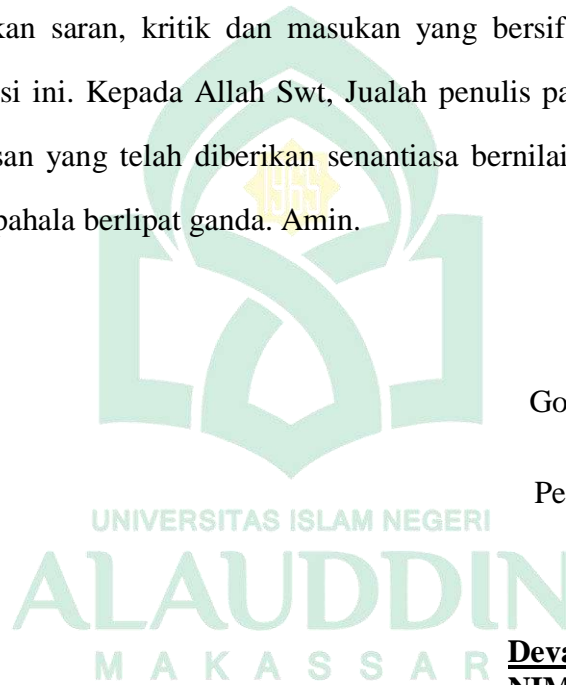

Gowa, 15 Februari 2022

Penulis,

**Devani Novita Putri**  
**NIM. 40400118018**



## DAFTAR ISI

<b>PERNYATAAN KEASLIAN SKRIPSI .....</b>	<b>i</b>
<b>PENGESAHAN SKRIPSI .....</b>	<b>ii</b>
<b>PERSETUJUAN PEMBIMBING .....</b>	<b>iii</b>
<b>KATA PENGANTAR .....</b>	<b>iv</b>
<b>DAFTAR ISI .....</b>	<b>vii</b>
<b>ABSTRAK .....</b>	<b>x</b>
<b>BAB I PENDAHULUAN .....</b>	<b>1</b>
A. Latar Belakang .....	1
B. Rumusan Masalah .....	5
C. Fokus Penelitian dan Deskripsi Fokus .....	6
D. Kajian Pustaka .....	7
E. Tujuan dan Manfaat Penelitian .....	9
<b>BAB II TINJAUAN TEORETIS .....</b>	<b>11</b>
A. Sistem Temu Balik Informasi .....	11
1. Pengertian Sistem Temu Balik Informasi .....	11
2. Komponen Sistem Temu Balik Informasi .....	13
3. Proses Temu Balik Informasi .....	14
B. Sistem Penelusuran Informasi .....	15
1. Strategi Penelusuran Informasi .....	15
2. Jenis Penelusuran Informasi .....	18
3. Model Strategi Penelusuran .....	19
C. OPAC ( <i>Online Public Access Catalogue</i> ) .....	20
1. Pengertian OPAC .....	20



2. Tujuan dan Fungsi OPAC .....	22
3. Titik Temu ( <i>Access Point</i> ) .....	23
D. Integrasi Keislaman .....	24
<b>BAB III METODE PENELITIAN .....</b>	<b>32</b>
A. Jenis Penelitian .....	32
B. Lokasi dan Waktu Penelitian .....	32
1. Gambaran Umum Perpustakaan UIN Alauddin Makassar .....	32
2. Visi dan Misi Perpustakaan UIN Alauddin Makassar .....	34
3. Tujuan dan Sasaran Perpustakaan UIN Alauddin Makassar.....	35
4. Struktur Organisasi Perpustakaan UIN Alauddin Makassar .....	35
5. Sumber Daya Manusia (SDM) Perpustakaan UIN Alauddin Makassar .....	37
6. Waktu Pelayanan Perpustakaan UIN Alauddin Makassar .....	38
7. Jenis Layanan Perpustakaan UIN Alauddin Makassar .....	38
8. Sistem Layanan Perpustakaan UIN Alauddin Makassar.....	41
C. Data dan Sumber Data .....	43
D. Metode Pengumpulan Data .....	43
E. Instrumen Penelitian .....	45
F. Teknik Analisis Data .....	45
<b>BAB IV HASIL PENELITIAN DAN PEMBAHASAN .....</b>	<b>48</b>
A. Bentuk Kata Carian yang digunakan Pemustaka dalam Penelusuran Informasi pada OPAC di Perpustakaan .....	48
B. Kendala Pemustaka dalam Menentukan Kata Carian dalam Penelusuran Informasi pada OPAC di Perpustakaan .....	55

<b>BAB V PENUTUP .....</b>	<b>59</b>
A. Kesimpulan .....	59
B. Saran .....	59
<b>DAFTAR PUSTAKA .....</b>	<b>61</b>
<b>RIWAYAT HIDUP</b>	
<b>LAMPIRAN-LAMPIRAN</b>	



## ABSTRAK

**Nama** : Devani Novita Putri  
**NIM** : 40400118018  
**Judul Skripsi** : Studi tentang Kata Carian dalam Penelusuran Informasi Pemustaka di Perpustakaan UIN Alauddin Makassar.

---

Skripsi ini membahas tentang Kata Carian dalam Penelusuran Informasi Pemustaka di Perpustakaan UIN Alauddin Makassar. Rumusan masalah dari penelitian yaitu: a) bagaimana bentuk kata carian yang digunakan pemustaka dalam penelusuran informasi pada OPAC di Perpustakaan UIN Alauddin Makassar? b) Bagaimana kendala pemustaka dalam menetapkan kata carian yang digunakan dalam penelusuran informasi pada OPAC di Perpustakaan UIN Alauddin Makassar?

Tujuan penelitian ini: Untuk mengetahui bentuk kata carian yang digunakan pemustaka dan kendala pemustaka dalam menetapkan kata carian dalam penelusuran informasi pada OPAC di Perpustakaan UIN Alauddin Makassar.

Jenis penelitian yang digunakan adalah penelitian deskriptif dengan pendekatan kualitatif. Sumber data yang digunakan yaitu data primer dan data sekunder. Yang menjadi informan dalam penelitian ini adalah pemustaka yang menggunakan OPAC di perpustakaan. Instrumen yang digunakan yaitu pedoman wawancara dan handphone. Teknik pengumpulan data yang digunakan yaitu observasi, wawancara, dokumentasi, dan tinjauan literature. Adapun teknik analisis data yang digunakan yaitu pengumpulan data, reduksi data, penyajian data, kesimpulan dan verifikasi.

Hasil penelitian ini ditemukan bahwa penggunaan judul buku sebagai bentuk kata carian lebih banyak digunakan sedangkan kata carian nama pengarang jarang digunakan pemustaka dalam melakukan penelusuran informasi pada OPAC di perpustakaan. Adapun kendala pemustaka dalam menetapkan kata carian yaitu pemustaka sulit menentukan subjek yang tepat dan sesuai dengan informasi yang diinginkan dan kurangnya pengetahuan pemustaka mengenai nama pengarang dari koleksi bahan pustaka yang ada pada OPAC di Perpustakaan.

**Kata Kunci** : OPAC, Kata Carian, Pemustaka

## **BAB I**

### **PENDAHULUAN**

#### **A. Latar Belakang Masalah**

Perpustakaan secara umum merupakan badan pengolahan dan penyebarluasan serta pelayanan segala macam informasi, baik yang tercetak maupun yang terekam dalam berbagai media seperti buku, majalah, surat kabar, tape recorder, film, kaset, video, komputer dan lain-lain. Menurut Sulisty-Basuki (2003:5) perpustakaan merupakan kumpulan informasi bahan tercetak dan non tercetak dan atau sumber informasi dalam komputer yang tersusun secara sistematis demi kepentingan pemustaka.

Perpustakaan didirikan untuk mendayagunakan agar koleksi dan fasilitas dapat dimanfaatkan dengan baik oleh pemustaka. Tujuan penyediaan yaitu untuk memenuhi kebutuhan pemustaka. Seperti yang tercantum dalam Undang-Undang Perpustakaan No.43 Tahun 2007 Pasal 4 bahwa “Perpustakaan bertujuan memberikan layanan kepada pemustaka, meningkatkan kegemaran membaca, serta memperluas wawasan dan pengetahuan untuk mencerdaskan kehidupan bangsa”.

Perpustakaan dikenal sebagai tempat pusat informasi. Seiring dengan perkembangan ilmu pengetahuan dan teknologi, pencarian informasi terus mengalami peningkatan. Oleh karena itu, perpustakaan dituntut untuk selalu menyediakan informasi yang tepat dan cepat bagi pemustaka yang membutuhkan informasi. Setiap perpustakaan memiliki tanggung jawab dengan tuntutan profesionalisme baik dalam pelayanan maupun pengelolaan guna memenuhi

kebutuhan pemustaka. Layanan perpustakaan merupakan subsistem yang berhubungan baik secara langsung maupun tidak langsung dengan pemustaka. Kualitas pelayanan pemustaka diberikan suatu perpustakaan menjadi tolak ukur manfaat tidaknya suatu perpustakaan bagi pemustaka.

Dengan adanya layanan perpustakaan pemustaka dapat memenuhi kebutuhan informasi melalui penyediaan bahan pustaka dan penyediaan sarana penelusuran. Sarana penelusuran informasi adalah konsep bagaimana seorang pemustaka mencari informasi serta memperoleh informasi. Mencari informasi merupakan kebutuhan yang sangat penting bagi pemustaka yang dihasilkan oleh perpustakaan. Hal tersebut menjadikan perpustakaan berperan penting dalam memenuhi kebutuhan informasi pemustaka.

Sarana penelusuran informasi di Perpustakaan UIN Alauddin Makassar telah menyediakan OPAC (*Online Public Access Catalogue*) yaitu sebagai alat telusur informasi di perpustakaan. Penelusuran informasi merupakan proses menemukan kembali seluruh atau sebagian dokumen yang telah diterbitkan mengenai subjek dari sumber-sumber informasi tertentu. Sistem OPAC dilakukan dengan menggunakan komputer dimana seluruh bahan pustaka tercetak diinput datanya ke komputer (Setiarso, 1997:5). Dengan adanya sistem ini, pemustaka dapat melihat lokasi dan jumlah koleksinya di perpustakaan. OPAC memiliki fitur pencarian yang terbagi menjadi dua tipe pilihan, yaitu pencarian dasar dan pencarian lanjutan atau pencarian spesifik. OPAC juga memiliki pilihan kata kunci dalam penelusuran informasi. Kelebihan dari menggunakan OPAC yaitu

pemustaka dapat dengan mudah menemukan lokasi dimana bahan pustaka disimpan.

Pemustaka yang datang ke perpustakaan dapat memanfaatkan fasilitas perpustakaan dalam memenuhi informasi yang dibutuhkan. Pemustaka melakukan proses penelusuran informasi untuk mencari referensi tugas kuliah yang ditugaskan dosen atau sekedar memperluas wawasan pengetahuan. Adanya OPAC ini sebagai alat penelusur informasi, pemustaka dapat dengan mudah dan lebih efektif dalam memperoleh informasi dengan cara memasukkan kata carian mereka ke dalam pencarian OPAC. Tujuan dan fungsi OPAC yaitu dapat memberikan kepuasan kepada pemustaka dalam mempercepat temu balik informasi yang relevan sesuai dengan kebutuhan informasi pemustaka di perpustakaan.

Berdasarkan pengamatan yang telah dilakukan oleh peneliti, ditemukan bahwa masih terdapat pemustaka tidak memanfaatkan fasilitas OPAC dalam menelusuri informasi yaitu dengan mencari bahan pustaka langsung pada raknya hingga menggunakan waktu yang cukup lama dalam menemukan bahan pustaka yang mereka cari. Sedangkan pemustaka yang memanfaatkan fasilitas OPAC dapat dengan mudah menemukan bahan pustaka dengan mengetikkan kata carian mereka pada kolom pencarian di OPAC. Kata carian tersebut dapat berupa kata atau istilah, subjek, penulis, maupun penerbit bahan pustaka. Kata carian tersebut bergantung pada kebutuhan setiap pemustaka.

Pada penelitian sebelumnya yang dilakukan oleh Siswadi, Irman (2013) yang berjudul Mengenal Konsep Penetapan Kata Kunci, Jurnal Pustakawan Indonesia,

Vol.12, No. 2. Penelitian ini menunjukkan bahwa ada beberapa kendala yang dialami mahasiswa pada saat melakukan penelusuran informasi diantaranya: Sulitnya menetapkan kata kunci yang tepat, tidak mengetahui sumber rujukan yang tepat, dan hasil pencariannya yang terlalu luas. Kata kunci yang tampak sederhana menjadi masalah besar jika hasil penelusuran tidak sesuai dengan kebutuhan informasi.

Penetapan kata carian dapat berbeda antara pemustaka satu dengan pemustaka lain karena memiliki kebutuhan informasi dan pemahaman penelusuran informasi yang berbeda-beda. Namun tidak menutup kemungkinan ada kesamaan antara pemustaka dalam melakukan penelusuran informasi. Pada kondisi tersebut pemustaka harus memahami kebutuhan informasi mereka dan terampil dalam menelusuri informasi.

Kata carian pemustaka harus didasari dengan kecocokan data antara data OPAC dengan pilihan kata carian pemustaka. Dengan data yang cocok dengan OPAC, pemustaka dapat lebih mudah menemukan informasi yang dibutuhkan. Begitupun sebaliknya jika kata carian pemustaka tidak cocok dengan data pada OPAC maka pemustaka akan kesulitan bahkan tidak menemukan informasi yang mereka butuhkan. Dengan adanya fenomena tersebut, penulis tertarik untuk mengangkat judul penelitian yaitu **“Studi tentang Kata Carian dalam Penelusuran Infomasi Pemustaka di UPT Perpustakaan UIN Alauddin Makassar”**.



## **B. Rumusan Masalah**

Berdasarkan latar belakang diatas, penulis mengemukakan rumusan masalah sebagai berikut :

1. Bagaimana bentuk kata carian yang digunakan pemustaka dalam penelusuran informasi pada OPAC di Perpustakaan UIN Alauddin Makassar ?
2. Bagaimana kendala pemustaka dalam menentukan kata carian yang digunakan dalam penelusuran informasi pada OPAC di Perpustakaan UIN Alauddin Makassar ?

## **C. Fokus Penelitian dan Deskripsi Fokus**

### **1. Fokus Penelitian**

Untuk memudahkan penulis dalam menganalisis penelitian, maka fokus pada penelitian ini adalah kata carian yang digunakan pemustaka dalam penelusuran informasi pada OPAC di UPT Perpustakaan UIN Alauddiin Makassar

### **2. Deskripsi Fokus**

Untuk mempermudah pembaca memahami isi penelitian ini dan untuk menghindari adanya kesalahpahaman antara pembaca dan penulis, maka penulis memberikan gambaran yang jelas terhadap fokus penelitian.

- a. Kata Carian menurut Reitz (2012:43) adalah kata yang digunakan sebagai istilah kata pencarian untuk melakukan pencarian bebas dalam menemukan seluruh atau sebagian cantuman yang memuat kata tersebut.

Kata carian atau sering disebut dengan kata kunci adalah kata yang ditentukan oleh pemustaka dalam melakukan penelusuran informasi pada OPAC agar mendapatkan dokumen yang sesuai dengan kata kunci yang telah ditentukan.

- b. Penelusuran Informasi menurut Sulisty Basuki (1992:202) adalah konsep kegiatan yang dilakukan pemustaka dalam menelusuri informasi dan memperoleh informasi.

Penelusuran informasi adalah kegiatan menelusuri dan memperoleh informasi yang dilakukan oleh pemustaka untuk memenuhi kebutuhan informasi.

- c. Pemustaka menurut Wiji Suwarno (2009:80) adalah pengguna yang memanfaatkan fasilitas perpustakaan baik koleksi tercetak dan non cetak serta sarana dan prasarannya.

Pemustaka adalah orang atau kelompok orang yang menggunakan sumber daya dan jasa koleksi di perpustakaan.

- d. OPAC (*Online Public Access Catalogue*) menurut Wahyu Supriyanto (2008:134) adalah sistem yang digunakan perpustakaan sebagai alat bantu pemustaka dalam menelusuri informasi melalui komputer.

OPAC adalah alat bantu pemustaka dalam melakukan penelusuran informasi bahan pustaka yang berbasis *online*.

- e. Perpustakaan perguruan tinggi menurut Sulisty Basuki (2003:25) adalah lembaga yang berafiliasi dengan perguruan tinggi. Dengan kata lain perpustakaan perguruan tinggi adalah perpustakaan yang berada di perguruan tinggi.

Deskripsi fokus dalam penelitian ini adalah adanya penggunaan kata kunci yang digunakan pemustaka dalam melakukan penelusuran informasi pada OPAC di Perpustakaan UIN Alauddin Makassar.

#### **D. Kajian Pustaka**

Berdasarkan judul penelitian yaitu “**Studi tentang Kata Carian dalam Penelusuran Informasi Pemustaka di UPT Perpustakaan UIN Alauddin Makassar**” maka penyusun mengambil beberapa referensi yang digunakan yaitu :

1. Analisis Perilaku Pemustaka dalam Penelusuran Informasi di Perpustakaan Daerah Kabupaten Enrekang oleh Hardi Ricky (2016). Skripsi ini membahas tentang bagaimana teknik penelusuran informasi serta perilaku pemustaka dalam penelusuran informasi di Perpustakaan Daerah Kabupaten Enrekang.
2. Analisis Tingkat Pemahaman Pemustaka terhadap Penggunaan OPAC di Perpustakaan Sekolah Tinggi Ilmu Manajemen Nitro oleh Andi Nila Nurfadhilah (2018). Skripsi ini membahas tentang bagaimana tingkat pemahaman pemustaka serta kendala pemustaka dalam menggunakan OPAC di Perpustakaan STIM Nitro Makassar.
3. Efektivitas penerapan OPAC dalam Pelayanan Publik di Perpustakaan Muhammad Yusuf Ahmadi oleh Sri Ambar Rinah dkk, Jurnal Ilmu Manajemen dan Akutansi Vol.7, No.2, 2019 (76-86). Jurnal ini membahas tentang efektivitas penerapan OPAC sebagai pelayanan publik di Perpustakaan Muhammad Yusuf Ahmadi provinsi kepulauan Riau.
4. Sistem Temu Balik Informasi di Perpustakaan Masjid Al-Markaz Al-Islami Makassar oleh Siti Jubaedah (2015). Skripsi ini membahas tentang peran pustakawan untuk meningkatkan penelusuran sistem temu balik informasi

dengan menggunakan aplikasi otomasi perpustakaan di perpustakaan Masjid Al-Markaz Al-Islami Makassar.

5. Mengenal Konsep Penetapan Kata Kunci oleh Irman Siswandi, Jurnal Pustakawan Indonesia Vol.12, No.2, 2013 (53-55). Jurnal ini membahas tentang bagaimana penetapan kata kunci dalam penelusuran informasi.
6. Kegiatan Layanan dalam Penelusuran Informasi di Perpustakaan oleh Fauzi Eka Putra, Jurnal Iqra' Vol.11, No.1, 2017 (48-65). Jurnal ini membahas tentang aktivitas layanan dalam pelacakan informasi di perpustakaan.
7. Strategi dan Teknik Penelusuran Informasi Pemustaka di Dinas Kearsipan dan Perpustakaan Provinsi Sumatera Barat oleh Wezi Mutiarani dan Elvah Rahmah, Jurnal Ilmu Informasi Perpustakaan dan Kearsipan Vol.7, No.1, 2017. Jurnal ini membahas tentang strategi teknik penelusuran informasi pemustaka di Dinas Kearsipan dan Perpustakaan Provinsi Sumatera Barat.
8. Relevansi Penelusuran Informasi dengan Kebutuhan Pemustaka di Perpustakaan UIN Alauddin Makassar oleh Susriani (2014). Skripsi ini membahas tentang relevansi antara kebutuhan pemustaka dengan penelusuran informasi pemustaka di perpustakaan UIN Alauddin Makassar.
9. Model-Model Temu Kembali Informasi (*Information Retrieval*) oleh Rispayanto, Jurnal Perpustakaan Vol.3, No.1, 2012 (49-57). Jurnal ini membahas tentang sarana model temu balik informasi (*information retrieval*) dalam penelusuran informasi.
10. Teori dan Praktik Penelusuran Informasi: Information Retrieval oleh Pawit M. Yusuf tahun 2010. Buku ini membahas tentang sumber informasi mulai dari pengertian, manfaat, fungsi, dan sumber informasi secara keseluruhan.

11. Memahami Bagaimana Mahasiswa Melakukan Penelusuran Informasi melalui *Academic Database* oleh Heriyanto, Jurnal ANUVA Vol.2, No.4, 2018 (369-376). Jurnal ini membahas tentang pemilihan *academic database*, identifikasi tiga platform sebagai media, tahap penelusuran, dan menyeleksi artikel.
12. Panduan Penelusuran Informasi Berbasis Web oleh Marwiyah (2015). Skripsi ini membahas tentang strategi penelusuran informasi pada web.
13. Analisis *Web Searching Skills* dalam Pencarian Informasi: Studi Kasus Mahasiswa Universitas Sari Mutiara Indonesia oleh Hilda Syaf'aini Harefa (2017). Skripsi ini membahas tentang strategi pencarian informasi melalui *Web Searching Skills* mahasiswa Universitas Sari Mutiara Indonesia.
14. Strategi Jitu Penelusuran Informasi Ilmiah yang Cepat, Tepat, dan Akurat di Internet oleh R. Wahyudin, Jurnal Pustakawan Indonesia Vol.10, No.2, 2010 (47-48). Jurnal ini membahas tentang strategi penelusuran informasi di internet.
15. Perilaku Pencarian Informasi Melalui Pemanfaatan Layanan Search Engine Google Dalam Penyusunan Tugas Akhir oleh Siti Wahyu Andika (2020). Skripsi ini membahas tentang perilaku pencarian informasi pemustaka melalui layanan *Search Engine Google* yang dilakukan oleh mahasiswa Program Studi Informasi Perpustakaan dan Kearsipan.

#### **E. Tujuan dan Manfaat penelitian**

1. Tujuan Penelitian

- a. Untuk mengetahui bentuk kata carian yang digunakan dalam penelusuran informasi pemustaka pada OPAC di Perpustakaan UIN Alauddin Makassar.
- b. Untuk mengetahui kendala pemustaka dalam menentukan kata carian dalam penelusuran informasi pada OPAC di Perpustakaan UIN Alauddin Makassar.

## 2. Manfaat Penelitian

### a. Teoritis

- 1) Penelitian ini diharapkan mampu memberi kontribusi perkembangan ilmu pengetahuan khususnya dibidang penelusuran informasi
- 2) Penelitian ini diharapkan mampu digunakan sebagai bahan referensi atau pedoman penelitian yang berkaitan dengan penelitian ini

### b. Praktis

- 1) Penelitian ini dapat menjadi bahan pertimbangan bagi peneliti-peneliti lain yang berkaitan dengan penelitian ini
- 2) Penelitian ini diharapkan dapat memberikan informasi yang efektif dalam strategi menetapkan kata carian bagi pemustaka di Perpustakaan UIN Alauddin Makassar.

## BAB II

### TINJAUAN TEORETIS

#### A. Sistem Temu Balik Informasi

##### 1. Pengertian Sistem Temu Balik Informasi

Menurut Wiji Suwarno (2016:249), Sistem Temu Balik Informasi adalah sistem yang dapat digunakan pengguna untuk menemukan kembali dokumen yang relevan terhadap kebutuhan pengguna berdasarkan kata kunci atau *query* yang ditentukan oleh pengguna. Sedangkan menurut Sulistyio Basuki (2011:101), Sistem Temu Balik Informasi merupakan sebuah sistem pengolahan, penyimpanan, kemudian menemukan informasi sesuai dengan kebutuhan pengguna.

Sistem temu balik informasi merupakan sistem yang berkaitan antara representasi, penyimpanan, dengan akses terhadap dokumen. Dokumen yang telah ditemukan tidak dapat dipastikan relevan atau tidaknya dengan kebutuhan informasi pengguna. Temu balik informasi berfungsi untuk menemukan informasi yang berasal dari pangkalan data perpustakaan yang telah disimpan sebelumnya. Sistem ini dapat membantu pencarian informasi pengguna dengan memberikan koleksi informasi yang dibutuhkan oleh pengguna. Sistem temu balik ini juga meliputi kegiatan seperti mengorganisasikan dokumen atau informasi yang dapat diakses oleh pengguna dengan mudah dan lebih efektif. Dengan kata lain, sistem inilah yang menjembatani antara sumber informasi dengan pengguna yang membutuhkan sumber informasi (Siti Husaebah,2013:161).



Adapun fungsi utama sistem temu balik informasi yang dinyatakan oleh Chowdhury (1999: 3) terdiri atas :

1. Untuk mengidentifikasi sumber informasi yang relevan antara kebutuhan pengguna dengan bidang serta minat pengguna
2. Dapat menganalisis isi dokumen dari sumber informasi (dokumen).
3. Dapat merepresentasikan isi dan sumber informasi yang telah dianalisis yang relevan kemudian disesuaikan dengan permintaan pengguna.
4. Dapat menemukan informasi yang relevan dengan kebutuhan pengguna.
5. Dapat membuat penyesuaian terhadap kebutuhan pada dasar sistem arus balik dari pemakai.
6. Untuk menganalisis permintaan pengguna dan mempresentasikannya ke bentuk yang telah disesuaikan oleh database.
7. Dapat menyesuaikan pernyataan penelusuran dari pengguna dengan database yang tersedia.

Dengan uraian di atas, dapat disimpulkan bahwa sistem temu balik informasi merupakan proses pencarian kembali informasi sesuai dengan kebutuhan informasi. Dalam proses penelusuran informasi, pengguna menggunakan kata carian (*query word*) atau menggunakan istilah-istilah agar menemukan informasi yang relevan terhadap kebutuhan pengguna.

## 2. Komponen Sistem Temu Balik

Sistem temu balik terdiri atas komponen-komponen yang saling berkaitan antara satu sama lain. Adapun komponen-komponen sistem temu balik menurut Hasugian (2006:14) yaitu :

### 1. Pengguna

Pengguna merupakan orang yang menggunakan dan memanfaatkan sistem temu balik informasi dalam menelusuri dan memperoleh informasi

### 2. *Query*

*Query* merupakan format bahasa permintaan yang di input oleh pengguna kedalam kolom pencarian sebagai tempat bagi pengguna untuk menemukan dokumen yang relevan.

### 3. Dokumen

Dokumen adalah istilah yang digunakan untuk seluruh bahan pustaka, seperti buku, artikel, majalah, laporan penelitian, dan lain sebagainya.

### 4. Indeks Dokumen

Indeks dokumen adalah daftar istilah kata yang ada pada dokumen. Dokumen yang tersimpan di database akan diwakili oleh indeks.

### 5. Pencocokan (*Matcher Function*)

Pencocokkan istilah (*query*) yang dimasukkan oleh pengguna dengan menggunakan istilah atau indeks dokumen yang tersimpan di database akan dilakukan komputer kemudian melakukan proses pencocokkan dengan menggunakan waktu yang singkat sesuai

kecepatan memori dan processing yang dimiliki oleh komputer tersebut.

### 3. Proses Temu Balik Informasi

Perpustakaan merupakan organisasi yang bergerak dalam bidang jasa pengelolaan informasi yang dimanfaatkan oleh pemustaka di perpustakaan yang membutuhkan dengan merancang sebuah sistem temu balik yang mudah bagi pemustaka. Menurut Salton (1979:28) proses temu balik dapat dikelompokkan menjadi beberapa kategori sebagai berikut.

1. Temu kembali basis data (*database retrieval*), merupakan sistem temu balik yang mengolah data sederhana dengan menggunakan atribut yang didefinisikan sebagai ciri dari dokumen.
2. Temu kembali acuan (*refence retrieval*), merupakan sistem temu balik yang mengolah data berbasis teks diantaranya seperti buku, tesis, dan laporan penelitian.
3. Temu kembali fakta (*fact retrieval*), merupakan sistem temu balik yang berfungsi mengolah data dengan jenis cantuman dokumen yang lebih kompleks.

Sistem temu balik informasi di perpustakaan menggunakan pendekatan basis data dokumen. Atribut yang digunakan sebagai karakteristik basis data yaitu pengarang, penerbit, tempat terbit, tahun terbit, deskripsi fisik, hingga jenis dokumen dan sebagainya. Menurut Adisanto (1997:10) isi identifikasi atribut tersebut yaitu berupa kata kunci atau kata indeks dokumen. Hal ini dilakukan agar temu kembali dapat

mencari dokumen yang relevan sesuai dengan yang diinginkan oleh pemustaka.

Dengan demikian Salton (1989: 32) mengemukakan konsep temu kembali informasi terdiri atas dua tahap, yaitu :

1. Pendekatan langsung, yaitu pendekatan dengan melakukan perbandingan antara kata-kata dalam pernyataan dengan kata-kata didalam dokumen.
2. Pendekatan tidak langsung, yaitu pendekatan dengan perbandingan antara kata-kata dalam pernyataan dengan istilah-istilah yang telah dihasilkan melalui pengindeksan.

## **B. Sistem Penelusuran Informasi**

### **1. Strategi Penelusuran Informasi**

Penelusuran informasi menjadi hal yang terpenting dalam dunia perpustakaan. Fitur penelusuran ini mengakomodasi hasil penelusuran melalui judul, pengarang, penerbit, tahun terbit, subjek, dan sebagainya. Hasugian (2004:6) mengemukakan beberapa jenis penelusuran yang dapat dilakukan melalui OPAC, yaitu :

- a. Penelusuran dengan browsing (*browse searching*), merupakan penelusuran informasi dengan memeriksa satu demi satu cantuman dari dokumen yang tersedia. Proses ini lebih akurat, tetapi memakan waktu yang lama sehingga tidak efisien untuk dilakukan.
- b. Penelusuran dengan kata kunci (*keyword searching*), merupakan penelusuran informasi dengan menggunakan kata kunci sebagai bahasa

permintaan (*query*) yang digunakan oleh pemustaka. Kata kunci dapat berupa kata atau istilah yang ditetapkan secara bebas oleh pengguna. Penelusuran ini menghasilkan panggilan dokumen (*recall*) yang tinggi sedangkan relevansi (*precision*) atau kesesuaiannya terhadap kebutuhan pengguna cenderung masih rendah.

- c. Penelusuran standar (*limited searching*), merupakan penelusuran informasi dengan mengatur pembatasan ruas data tertentu, seperti melakukan pembatasan tahun, pembatasan negara, bahasa, dan sebagainya.
- d. Penelusuran kata atau *frase*, merupakan penelusuran dengan menggunakan frase yang berupa kata tunggal maupun kata jamak yang dapat dijadikan kata carian dalam proses penelusuran informasi pemustaka sesuai dengan subjek yang dibutuhkan.
- e. Penelusuran dengan logika Boolean, merupakan penelusuran dengan menggunakan *query* atau kata kunci dengan beberapa istilah terlebih dahulu sebelum melakukan penelusuran informasi di OPAC. Adapun logika Boolean yang dapat digunakan dalam penelusuran informasi yaitu :

1. Operator AND

Operator ini akan menghasilkan penelusuran berupa informasi yang mengandung dua kata berdasarkan kata cari yang dimasukkan.

2. Operator OR

Operator ini akan memberikan hasil penelusuran berupa salah satu atau seluruh informasi dari kata carian tersebut. Operator OR akan

menghasilkan penelusuran tentang gabungan dari hasil kedua kata carian atau gabungan dari kedua kata carian tersebut.

### 3. Operator NOT

Operator ini digunakan untuk membatasi atau mengecualikan kata yang tidak diinginkan.

Sistem penelusuran sangat dibutuhkan dalam menelusuri informasi agar dapat memudahkan pemustaka dalam melakukan penelusuran informasi. Sistem ini juga dapat membuat pemustaka tidak kesulitan dalam menemukan informasi yang efektif dan akurat.

Strategi penelusuran informasi berhubungan dengan taktik dalam mendapatkan dan memperoleh hasil penelusuran sesuai dengan keinginan pengguna dalam waktu singkat. Adapun tujuan dalam melakukan strategi penelusuran yaitu :

- a. Untuk mendapatkan jumlah dokumen yang relevan
- b. Untuk menghindari dokumen yang tidak relevan
- c. Untuk menghindari jumlah dokumen yang terlalu besar
- d. Untuk menghindari jumlah dokumen yang terlalu kecil

Untuk memenuhi tujuan tersebut, pengguna memerlukan usaha yang tidak mudah. Pengguna perlu mempersempit penelusuran atau memperluas penelusuran sebagai strategi dalam penelusuran informasi. Dalam melakukan strategi tersebut, ada dua hal yang diharapkan yaitu :

- a. Pengguna dapat memperkecil jumlah dokumen dengan mempersempit penelusuran dengan harapan semakin sedikit jumlah judul-judul yang tidak relevan.
- b. Pengguna dapat memperbesar jumlah dokumen dengan memperluas penelusuran dengan harapan semakin banyak judul yang relevan terambil tanpa mengikutsertakan judul-judul yang tidak relevan.

## 2. Jenis Penelusuran Informasi

Menurut Rifai (2014:72), jenis penelusuran informasi merupakan salah satu ilmu seni dalam menggunakan pengetahuan tentang subjek pada sistem temu balik informasi diberbagai media. jenis penelusuran informasi bertujuan memilih dan menemukan informasi secara efektif dan akurat.

Adapun jenis penelusuran informasi menurut Hasnawati (2015:15) dilihat dari alat dan cara yang digunakan yaitu:

### a. Penelusuran informasi konvensional

Penelusuran ini dilakukan dengan cara konvensional atau sering disebut manual. Penelusuran ini seperti menggunakan katalog, indeks, dan bibliografi.

### b. Penelusuran informasi digital

Penelusuran informasi ini dilakukan secara digital atau melalui media elektronik seperti *Search Engine* (di internet), OPAC, Database Online, jurnal elektronik, dan informasi lainnya yang berbentuk secara digital atau elektronik.



### 3. Model Strategi Penelusuran

Dalam melakukan penelusuran informasi biasanya pengguna mengikuti empat model atau gaya penelusuran yaitu *Briefsearch*, *Building Block*, *Successive Fraction*, dan *Citation Pearl Growing* (Komang Rupadha, 2010).

#### a. *Briefsearch*

Merupakan model penelusuran yang paling sederhana yaitu hanya dengan sekali penelusuran pengguna mendapatkan hasil penelusuran yang memuaskan. Misalnya menggunakan satu atau dua kata kunci dengan Boolean operator maka hasil penelusuran dapat dikatakan memuaskan. Formula model ini adalah seperti berikut :

Kata kunci A AND Kata kunci B = Hasil temuan

#### b. *Building Block*

Merupakan model penelusuran dengan mencari kata kunci demi kata kunci kemudian menggabungkan hasil-hasil penelusuran untuk mendapatkan hasil yang sesuai dengan keinginan. Formula model ini seperti berikut :

Kata kunci A set # 1 (hasil besar)

Kata kunci B set # 2 (hasil besar)

Set # 1 OR set # 2 atau Kata kunci A OR Kata kunci B set # 3 (hasil besar)

Kata kunci D OR Kata kunci E set # 4 (hasil besar)

Kata kunci F OR Kata kunci G set # 5 (hasil besar)

Set # 3 AND set # 4 AND set # 5 = hasil temuan

c. *Successive Fraction*

Merupakan model penelusuran dengan menggunakan satu atau dua kata kunci dengan hasil temuan yang sangat besar. Kemudian menggunakan operator AND secara terus menerus untuk memperkecil hasil temuan. Formula model ini adalah :

Kata kunci A AND Kata kunci B      set # 1 (hasil besar)

Set # 1 AND Kata kunci C              set # 2 (hasil besar)

Set # 2 AND Kata kunci D              set # 3 (hasil besar)

Set # 3 NOT Kata kunci E              = hasil temuan

d. *Citation Pearl Growing*

Merupakan model penelusuran dengan menggunakan satu kata kunci dengan satu temuan yang sangat kecil kemudian secara berturut-turut diperbesar dengan menambahkan kata kunci dan menggunakan operator Boolean OR. Formula model ini adalah:

Kata kunci A sebagai titik awal penelusuran

Kata kunci B OR Kata kunci C AND Kata kunci D = hasil temuan

(Kata kunci B,C, dan D merupakan kata kunci yang berasal dari display temuan dari kata kunci A)

## C. *OPAC (Online Public Access Catalogue)*

### 1. **Pengertian OPAC**

Menurut Pawit M Yusup (2010:123) merupakan alat bantu penelusuran informasi berbasis online. OPAC menjadi salah satu pilihan bagi perpustakaan sebagai sarana penelusuran informasi karena penggunaanya cukup mudah.

Tedd mengemukakan OPAC merupakan sistem katalog yang dapat diakses secara umum, yang dapat digunakan oleh pengguna dalam menelusur pangkalan katalog, karya tertentu, dan sistem katalog yang terhubung langsung dengan sistem sirkulasi, maka pemustaka dapat mengetahui ketersediaan bahan pustaka di perpustakaan. OPAC memberikan kemudahan bagi pemustaka dalam keakuratan dan penyediaan data, dapat diakses oleh beberapa pemustaka sekaligus dalam waktu bersamaan, serta memberikan keleluasaan pada pemustaka untuk memilih tajuk entri pengarang, subjek, atau judul. (Prastowo,2012:193)

Adapun fitur-fitur OPAC menurut Suprianto (2008:134) adalah sebagai berikut :

a. OPAC (*Online Public Access Catalogue*)

1) Pencarian sederhana (*Simple Search*)

Merupakan metode pencarian katalog yang paling sederhana, pengguna cukup memasukkan kata kunci apa saja, baik yang terdapat dalam judul dokumen, nama penulis, atau subjek. Pengguna dapat menyediakan lebih dari satu kata kunci dalam metode Pencarian Sederhana hingga dapat memperluas hasil pencarian.

2) Pencarian lanjutan/spesifik (*Advance Search*)

Merupakan pencarian yang memungkinkan pengguna menentukan kata kunci di bidang yang lebih spesifik. Jika pengguna ingin kata kunci yang hanya terdapat di bidang

judul, maka ketikkan kata kunci di bidang Judul dan sistem akan melakukan pencarian hanya di bidang Judul, bukan di bidang lain. Bidang lokasi memungkinkan pengguna mempersempit hasil penelusuran menurut lokasi tertentu, jadi hanya koleksi yang ada di lokasi terpilih yang diambil oleh sistem.

### 3) Detail katalog

- b. Pencarian buku baru
- c. Pemesanan buku
- d. Download data

Berdasarkan beberapa uraian diatas dapat disimpulkan bahwa OPAC (*Online Public Access Catalogue*) adalah sistem katalog online yang dapat digunakan pemustaka dalam menelusuri informasi bahan pustaka baik melalui tajuk entri pengarang, subjek, maupun judul.

## 2. Tujuan dan Fungsi OPAC

OPAC merupakan sarana temu baik informasi di perpustakaan yang dapat memberikan kemudahan bagi pemustaka, juga dapat memudahkan petugas perpustakaan dalam melakukan kegiatan pengatalogan, dan lain-lain. Selain sebagai sistem temu balik informasi, OPAC juga berfungsi sebagai sara untuk mengetahui status bahan pustaka dan lokasi bahan pustaka tersebut.

OPAC memiliki kemampuan dalam menyediakan bantuan kepada pemustaka dengan lebih mudah dengan dibandingkan dengan katalog

kartu, karena OPAC memiliki titik akses yang banyak dan juga fleksibel. Selain itu OPAC memiliki tujuan diantaranya :

- a. Pemustaka dapat mengakses secara langsung kedalam pangkalan data yang dimiliki oleh perpustakaan
- b. Mengurangi beban waktu dan biaya yang harus dikeluarkan oleh pemustaka dalam pencarian informasi
- c. Mempercepat pencarian informasi pemustaka

Dari pernyataan di atas dapat dinyatakan bahwa penyediaan OPAC bertujuan memberikan kepuasan kepada pemustaka maupun pustakawan, serta mempercepat pencarian informasi di perpustakaan.

### **3. Titik Temu (*Access Point*)**

Dalam sistem temu balik informasi yang berbasis online seperti OPAC, cantuman dari data bibliografi menjadi titik temu bervariasi yang tidak terbatas pada judul, pengarang, ataupun subjek karena komputer mampu mengolah data dengan secepat mungkin hingga tidak perlu lagi membuat kartu lebih banyak untuk satu dokumen. Mann (2002) mengemukakan dua pilihan yang memungkinkan dalam memperoleh titik akses/titik temu yaitu :

- a. "*From the outside in*", yaitu memasukkan katalog ke dalam web agar dapat membuka seluruh tampilan dari katalog dan memungkinkan dapat diakses oleh pemustaka. Pemustaka dapat mengeksplorasi subjek yang ingin mereka cari atau tidak harus sama persis seperti yang ada di katalog, pemustaka juga

dapat menambah kata lain yang sama atau rujukan yang selengkap mungkin.

- b. “*From the inside out*”, yaitu mengubah secara radikal katalog dengan menambahkan faset-faset dalam tajuk subjek *Subject Heading List*, *Sear List*, maupun *Tesaurus*.

OPAC diharapkan mampu berkontribusi terhadap kebutuhan global agar sumber informasi dapat diakses seluas-luasnya. Titik akses dapat berupa nama pengarang, tajuk subjek, judul, ataupun nomor standar. Otoritas control (*authority control*) dapat berupa *cross reference* seperti *see* (lihat), *see also* (lihat juga) dapat menjadi petunjuk bagi pemustaka dalam mencari informasi yang diinginkan (Olson dan Boll, 2001). Hingga saat ini, *authority control* masih dinilai mahal, namun penting dalam mempertahankan pangkalan data sehingga mutakhir dan konsisten.

#### **D. Integrasi Keislaman**

Masyarakat di era saat ini dituntut untuk cerdas dalam memilah dan mengecek berita baik sebagai penerima maupun penyampai berita. Hal ini dikarenakan penyebaran berita *hoax* semakin bertambah yang disebabkan kurangnya literasi dan rendahnya budaya baca masyarakat. Kualitas berita sangat ditentukan oleh kredibilitas sumbernya. Masyarakat cenderung cepat dalam menyebarkan berita tanpa memeriksa kembali kebenaran berita tersebut. Hal ini sangat bertolak belakang dengan sikap yang harus dimiliki seorang muslim.

Al-qur'an mengisyaratkan perlunya memeriksa berita dengan cermat. Sebagaimana yang diterangkan dalam QS. Al-Hujurat/49:6 :

يَا أَيُّهَا الَّذِينَ آمَنُوا جَاءَكُمْ فَاسِقٌ بِنَبَأٍ فَتَبَيَّنُوا أَنْ تُصِيبُوا قَوْمًا بِجَهَالَةٍ فَتُصْحَبُوا عَلٰى  
مَا فَعَلْتُمْ نَادِمِينَ

Terjemahnya :

“Wahai orang-orang yang beriman! Jika seseorang yang fasik datang kepadamu membawa suatu berita, maka telitilah kebenarannya, agar kamu tidak mencelakakan suatu kaum karena kebodohan (kecerobohan), yang akhirnya kamu menyesali perbuatanmu itu.” (Kementerian Agama Republik Indonesia 2010)

Al-Qur`an merupakan salah satu bentuk informasi religius yang merupakan wahyu dari Allah yang disampaikan kepada Nabi-Nya Muhammad SAW. melalui perantaraan Jibril as. untuk disampaikan kepada seluruh umat manusia.

Kata نَبَأٌ (*naba*) berarti berita yang penting. Berbeda dengan kata خَبْرٌ (*khobar*) yang berarti kabar secara umum, baik penting maupun tidak. Dari sini, dapat dilihat perlunya memilah informasi yang dapat dipercaya. Orang beriman terlihat perlunya menganalisis informasi apakah penting atau tidak dan menganalisis pembawa informasi apakah dapat dipercaya atau tidak. Orang beriman tidak dituntut untuk menyelidiki kebenaran informasi dari siapa pun yang tidak penting, bahkan yang tidak wajar, karena dapat membuang waktu yang tidak penting.

Dari kata *An naba*, muncul kata *An Nabiy* (النَّبِيّ) yang memiliki arti tempat yang tinggi, jalan yang terang, karena membawa risalah Allah, Nabi menerima berita dari tempat yang tinggi atau alam ghaib, sebagai petunjuk umat manusia kepada jalan yang terang. Para nabi menerima berita Allah melalui wahyu yang diberikan yang hanya diketahui oleh Nabi yang menerima wahyu tersebut.



Ayat di atas memberikan tuntutan untuk meneliti kembali kejelasan sumber informasi. Oleh karena itu, diperlukan sikap kehati-hatian dalam menerima dan memberi informasi. Ayat tersebut mengandung pentingnya etika meneliti integritas dan kredibilitas sumber yang memberi informasi. Hal ini juga terjadi di ruang lingkup perpustakaan khususnya dibidang penelusuran informasi dimana kebutuhan informasi pemustaka untuk mendapatkan informasi yang efektif dan akurat dalam proses penelusuran informasi di perpustakaan. Ilmu pengetahuan dan informasi haruslah dimanfaatkan dengan baik oleh pemustaka yang membutuhkan. Untuk itu perpustakaan menyediakan bahan pustaka yang beragam judul dan jenisnya yang dapat dimanfaatkan oleh pemustaka. Perpustakaan juga menyediakan sarana penelusuran informasi yang dapat lebih mudah digunakan oleh pemustaka.

Menurut Ibn Katsir dalam tafsirnya, QS. Al Hujurat mengajarkan kaum muslim agar berhati-hati dal menerima informasi karena informasi sangat menentukan dalam pengambilan keputusan serta etensitas keputusan itu sendiri. Secara tegas ayat ini menjelaskan bagaimana sikap seorang mukmin dalam menerima informasi.

Sedangkan dalam hadist perintah untuk bertabayun atau mencari kejelasan suatu informasi tergambar dalam sebuah haidst riwayat Imam Muslim :

أَعْنُ بِي هُرَيْرِي رَةَ ضَيْرَ لَلهُ عَنهُ عَدِ النَّبِيِّ صَلَّى عَلَيَّهَاللهُ وَ سَلَّمَ قَال:  
كَفَى بِالْمَرْءِ كَذِبًا، أَنْ يُحَدِّثَ بِكُلِّ مَا سَمِعَ (رواه مسلم)

“Dari Abu Hurairah ra dari Nabi saw bersabda, “Cukuplah seorang (dianggap) berdusta jika dia menceritakan semua yang ia dengar.” (HR. Muslim)

Hadis di atas sejalan dengan perkataan Imam Al-Munawi rahimullah, yang mengatakan bahwa “jika seseorang tidak memastikan kebenaran suatu berita yang ia dengar ataupun yang ia bawa (maka ia di anggap pendusta, sebab biasanya suatu berita yang ia dengar terkadang benar dan terkadang dusta. Jika seseorang menyampaikan semua yang ia dengar maka pastilah ia berdusta.”

Dengan demikian dapat dipahami ketika menerima suatu informasi maka hendaknya janganlah tergesa-gesa dalam menyampaikan kepada orang lain sebelum diteliti kebenarannya. Dari makna tabayyun diatas jika ditarik kedalam konteks menerima informasi di media sosial berarti tidak tergesa-gesa dalam mengambil keputusan apakah sebuah informasi tersebut benar atau salah. Sikap tidak tergesa-gesa tersebut akan menghindarkan dari kemungkinan untuk menyebarluaskan informasi tersebut ke rekan atau grup di sosial media.

Kata tabayun adalah serapan dari Bahasa Arab tabayyun, yang merupakan bentuk *masdar* dari *fiil madhi* tabayyana dengan *wazan* dari *fiil madhi tafa'ala*. Salah satu faidah yang terdapat dalam *wazan tafa'ala* adalah membebani, sehingga tabayyun yang awalnya bermakna jelas menjadi mencari kejelasan.

Perintah bertabayyun merupakan suatu peringatan supaya umat Islam jangan sampai melakukan perilaku-perilaku yang menimbulkan dosa dan rasa penyesalan akibat keputusannya yang tidak adil bahkan merugikan pihak lain.

Terdapat hikmah-hikmah lain dari anjuran untuk bersikap tabayyun menurut Safwatul Insani (2021: 87) yaitu:

1. Memperluas wawasan karena salah satu aspek dalam tabayyun adalah melakukan penelusuran kemudian membandingkan suatu data yang didapatkan dan menghubungkan dengan sekian banyak referensi sebelum akhirnya menarik sebuah kesimpulan.
2. Membawa pendalaman pengetahuan. Disaat mengetahui suatu masalah secara mendalam, maka secara tidak langsung akan menimbulkan kearifan tersendiri dalam bertindak.
3. Pengujian kebenaran informasi, sebuah informasi adakalanya sudah diyakini kebenarannya namun tidak terdapat data yang lengkap dan akurat untuk membuktikan kebenaran tersebut, maka dengan bertabayyun akan memperkuat keyakinan akan kebenaran informasi tersebut.

Konteks informasi ini yang sering muncul dalam ayat-ayat al-qur'an menjadi salah satu bukti nyata dalam kebutuhan informasi pemustaka untuk mendapatkan informasi yang efektif dalam proses penelusuran informasi yang ada pada perkembangan saat ini. Salah satu wadah untuk mendapatkan ilmu dan mencari berbagai macam informasi yaitu perpustakaan. Selain sebagai ruang yang menyediakan koleksi dan layanan informasi, perpustakaan juga menjangkakan kreasi, diseminasi, penggunaan dan pelestarian data, informasi dan pengetahuan. Perpustakaan mendukung proses penelusuran informasi karena melingkupi koleksi yang besar dari berbagai informasi.

Kemajuan teknologi informasi pun membawa perubahan mendasar dalam memenuhi kebutuhan informasi pemustaka yang diperlukan. Salah satu dari teknologi tersebut adalah internet, yang merupakan sumber informasi yang tidak

terbatas dan dapat diakses kapan dan dimanapun selama 24 jam. Sementara itu, sumber-sumber tercetak mempunyai keterbatasan akses yaitu tempat dan waktu serta kebaruan dari koleksi tersebut. Internet merupakan tempat atau media yang dituju untuk menemukan informasi. Kehadiran internet sebagai jaringan komunikasi elektronik menjadikan berbagai pihak baik individu maupun kelompok, organisasi, dan lembaga telah memanfaatkan teknologi internet untuk memudahkan penyebaran dan menerima informasi.

Dalam sebuah hadis yang diriwayatkan oleh imam Bukhari, disebutkan bahwa salah satu bentuk amalan yang pahalanya tidak terputus bahkan setelah ia mati yaitu ilmu yang bermanfaat.

Dalam sebuah hadist yang diriwayatkan Muslim yang berbunyi :

"Jika seorang manusia mati, maka terputuslah darinya semua amalnya kecuali dari tiga hal; dari sedekah jariyah atau ilmu yang diambil manfaatnya atau anak shalih yang mendoakannya." (HR. Muslim no.1631)

Hadis ini menyatakan bahwa ilmu yang kemudian diamalkan, maka pahalanya tidak akan pernah terputus. Sama halnya dengan penerapan ilmu dalam bentuk teknologi. Seperti misalnya membuat sebuah aplikasi yang di dalamnya mengandung unsur kebaikan, dan kebaikan-kebaikan yang dicantumkan dalam aplikasi tersebut terus diamalkan oleh orang lain. Maka sudah pasti si pembuat aplikasi ini mendapatkan pahala sama seperti orang yang mengamalkan kebaikan tersebut. Tidak ada yang buruk selama kita tetap berada dalam jalur yang sesuai dengan tuntunan agama, meskipun ranahnya ialah teknologi.

Sains dan teknologi sebagai satu kesatuan yang bertujuan untuk memenuhi dan membantuk kepentingan manusia, tentu memiliki dampak. Dampak yang ditimbulkan darinya tidak selalu tentang positifnya, akan tetapi banyak juga hal negatifnya. Contoh misalnya perkembangan sains yang kemudian menciptakan sebuah teknologi yang bisa membantu manusia, seperti mobil, handphone, atau yang lainnya. Teknologi sebagai hasil daripada sains tersebut banyak sekali digunakan manusia untuk kepentingannya. Hal ini membuktikan bahwa sains dan teknologi itu membawa dampak yang positif. Namun ada juga fakta lain dari benda-benda teknologi tadi, yaitu juga bisa menimbulkan dampak positif, seperti misalnya polusi udara yang timbul dari kendaraan, banyak anak-anak yang lebih sering main handphone daripada belajar, atau bahkan kerenggangan sosial.

Salah satu perangkat teknologi yang saat ini banyak digunakan di perpustakaan adalah alat bantu penelusuran informasi, atau biasa dikenal di perpustakaan dengan istilah OPAC (*Online Public Access Catalogue*). Pada saat ini, katalog *online* menjadi sebuah pilihan praktis, OPAC adalah sistem penelusuran informasi berbasis komputer yang digunakan oleh pemustaka untuk menemukan koleksi perpustakaan.

Tujuan dan fungsi OPAC adalah untuk memberikan kepuasan kepada pemustaka dalam mempercepat temu balik informasi sesuai representasi pertanyaan yang dibutuhkan serta menemukan kembali informasi yang relevan yang tersedia di perpustakaan. Juga sebagai sarana untuk mengetahui status suatu

bahan pustaka dan koleksi bahan pustaka tersebut. Peralihan manual berbentuk online, disamping banyak menghemat waktu pemustaka dalam penelusuran juga mampu meningkatkan efisiensi pekerjaan pengatalogan bahan pustaka baru. Katalog online terbukti mampu mempromosikan koleksi perpustakaan sehingga penggunaannya semakin tinggi. Adanya kehadiran OPAC di perpustakaan dapat memberi informasi yang akurat sesuai dengan kebutuhan informasi pemustaka.

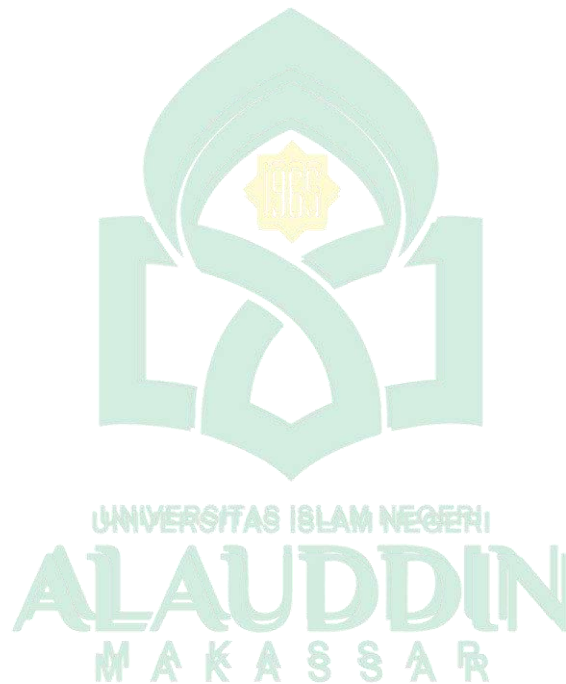

## **BAB III**

### **METODE PENELITIAN**

#### **A. Jenis Penelitian**

Jenis penelitian yang digunakan oleh penulis adalah penelitian deskriptif pendekatan kualitatif dimana penelitian kualitatif sebagai metode ilmiah yang sering digunakan dan dilaksanakan oleh sekelompok peneliti dalam bidang ilmu pengetahuan. Pendekatan penelitian kualitatif merupakan proses penelitian yang berdasarkan pada metode yang menyelidiki atau menganalisis suatu fenomena sosial dan masalah manusia. Pada penelitian kualitatif, peneliti membuat sebuah gambaran kompleks, meneliti kata-kata, laporan terinci dari pandangan responden dan melakukan studi pada situasi yang alami (Iskandar, 2009:11). Peneliti memiliki peran penting dalam penelitian ini yakni sebagai instrument kunci dalam mengumpulkan dan menafsirkan data.

#### **B. Lokasi dan Waktu Penelitian**

Penelitian ini berlokasi di UPT Perpustakaan Universitas Islam Negeri Alauddin Makassar Jl. H. M. Yasin Limpo No.26 Samata, Gowa, Sulawesi Selatan 9211.

Penelitian ini dilakukan pada 27 Desember - 27 Januari 2022.

##### **1. Gambaran Umum Perpustakaan UIN Alauddin Makassar**

Perpustakaan Universitas Islam Negeri (UIN) Alauddin Makassar didirikan pada tanggal 10 November 1965 bersamaan diresmikannya IAIN Alauddin Makassar. Sesuai dengan surat menteri Agama Republik Indonesia 74 tentang berdirinya IAIN Makassar. Tujuan di bentuknya perpustakaan ini adalah untuk

menunjang program Tri Dharma Perguruan tinggi yaitu: pendidikan, penelitian, dan pengabdian kepada masyarakat.

Tenaga perpustakaan pada tahun 1965 sampai dengan tahun 1973 berjumlah dua orang yaitu kepala perpustakaan Bapak Syamsuddin dan satu staf Bapak Syahrir Aksa. Ruang perpustakaan pada tahun 1965 sampai dengan tahun 1967 bertempat di sebelah selatan Gedung Universitas Muslim Indonesia (UMI) Jln. Kakatua tepatnya di satu ruangan kantor sekolah persiapan IAIN pertengahan tahun 1967, IAIN Alauddin Makassar pindah ke Jln. Timo Bioskop AA di lantai tiga.

Pada tahun 1973 IAIN Alauddin Makassar pindah lagi ke jalan sumba. Perpustakaan menempati lantai dasar. Memasuki tahun 1974 IAIN Alauddin Makassar pindah ke Gunung Sari dan kemudian ke Jln. Sultan Alauddin Makassar.

Pada tahun 2003 Bapak Andi Ibrahim di angkat sebagai kepala perpustakaan sampai pada tahun 2008 dan pada saat itu juga perpustakaan IAIN berganti nama menjadi Perpustakaan UIN Alauddin Makassar, yang berdasarkan peraturan presiden RI yakni Bapak Dr. H. Susil Bambang Yudhiyono. Kemudian bapak Andi Ibrahim digantikan oleh Ibu Nursiah Hamid sampai tahun 2010, selama masa pergantian terdapat perubahan yang sangat signifikan karena sesuatu dan lain hal, pada masa jabatan ibu Nursiah Hamid melakukan beberapa perubahan diantaranya tata letak penitipan barang di pindahkan ke lantai tiga, sedangkan perpustakaan Pasca sarjana yang sebelumnya berada di lantai tiga di pindahkan ke lantai dua.



Pada tanggal 10 November 2010, Ibu Nursiah Hamid di gantikan oleh bapak Irvan Mulyadi, S.Ag.,S.S, MA. Selama masa kepemimpinan beliau, beliau melakukan beberapa perubahan diantaranya letak penitipan barang di pindahkan ke lantai satu yang sebelumnya berada di lantai tiga, kemudian beliau menempatkan staf sesuai dengan profesinya karena pada saat itu masih kurang pustakawan yang memang memiliki latar belakang dari jurusan ilmu Perpustakaan.

Pada tahun 2011 Perpustakaan UIN Alauddin Makassar pindah kekampus II Jln. Sultan Alauddin No. 23 Samata Kab. Gowa. Sejak itulah perpustakaan mulai berbenah diri serta mengejar ketertinggalan seperti suatu program dengan bekerja sama dengan orang-orang teknologi informatika (TI) dan sekarang program tersebut sudah mulai berjalan, akan tetapi belum maksimal.

Namun demikian suatu perpustakaan yang ideal itu bukan hanya dilihat dari segi pembangunan fisik saja, akan tetapi semua bentuk yang ada kaitannya dengan perpustakaan harus maksimal semua, terutama dalam hal program yang harus diaplikasikan, karena dengan program inilah sehingga segala aktivitas yang ada di perpustakaan dapat berjalan dengan efektif dan efisien.

## **2. Visi dan Misi Perpustakaan UIN Alauddin Makassar**

Visi Perpustakaan Universitas Islam Negeri (UIN) Alauddin Makassar adalah menjadikan perpustakaan UIN Alauddin sebagai pusat ilmu pengetahuan informasi dan dokumentasi ilmiah berbasis teknologi dan peradaban Islam terdepan dengan teknologi modern serta mendukung utama tercapainya UIN Alauddin makassar sebagai *the center of excellent*.

Misi Perpustakaan Universitas Islam Negeri (UIN) Alauddin Makassar adalah :

- a. Melayani kebutuhan pengetahuan, informasi, dan dokumentasi untuk civitas akademika, UIN Alauddin Makassar.
- b. Menyediakan layanan informasi berbasis teknologi, untuk kegiatan pendidikan, penelitian dan pengabdian kepada masyarakat.
- c. Mendukung integrasi IPTEK dan ilmu keislaman menuju kampus UIN berbasis peradaban Islam.

Tujuan dibentuknya Perpustakaan Universitas Islam negeri (UIN) Alauddin Makassar adalah :

- a. Mencerdaskan kehidupan bangsa dan meningkatkan minat baca masyarakat
- b. Menunjang pengembangan tridarma perguruan tinggi
- c. Mengembangkan pelayanan dokumentasi, komunikasi dan informasi

Perpustakaan Universitas Islam Negeri (UIN) Alauddin Makassar memiliki motto yaitu “Peradaban Di Mulai Dari Peradaban”

### **3. Tujuan dan Sasaran UPT Perpustakaan UIN Alauddin Makassar**

- b. Mencerdaskan kehidupan bangsa dan meningkatkan minat baca masyarakat.
- c. Menuju pengembangan tri dharma perguruan tinggi.
- d. Mengembangkan pelayanan dokumentasi, komunikasi dan informasi.

### **4. Struktur Organisasi Perpustakaan UIN Alauddin Makassar**

Perpustakaan UIN Alauddin Makassar di pimpin oleh kepala perpustakaan yang bertanggung jawab langsung ke Rektor dengan pembinaan melalui wakil rektor.

### Struktur Organisasi Perpustakaan UIN Alauddin Makassar

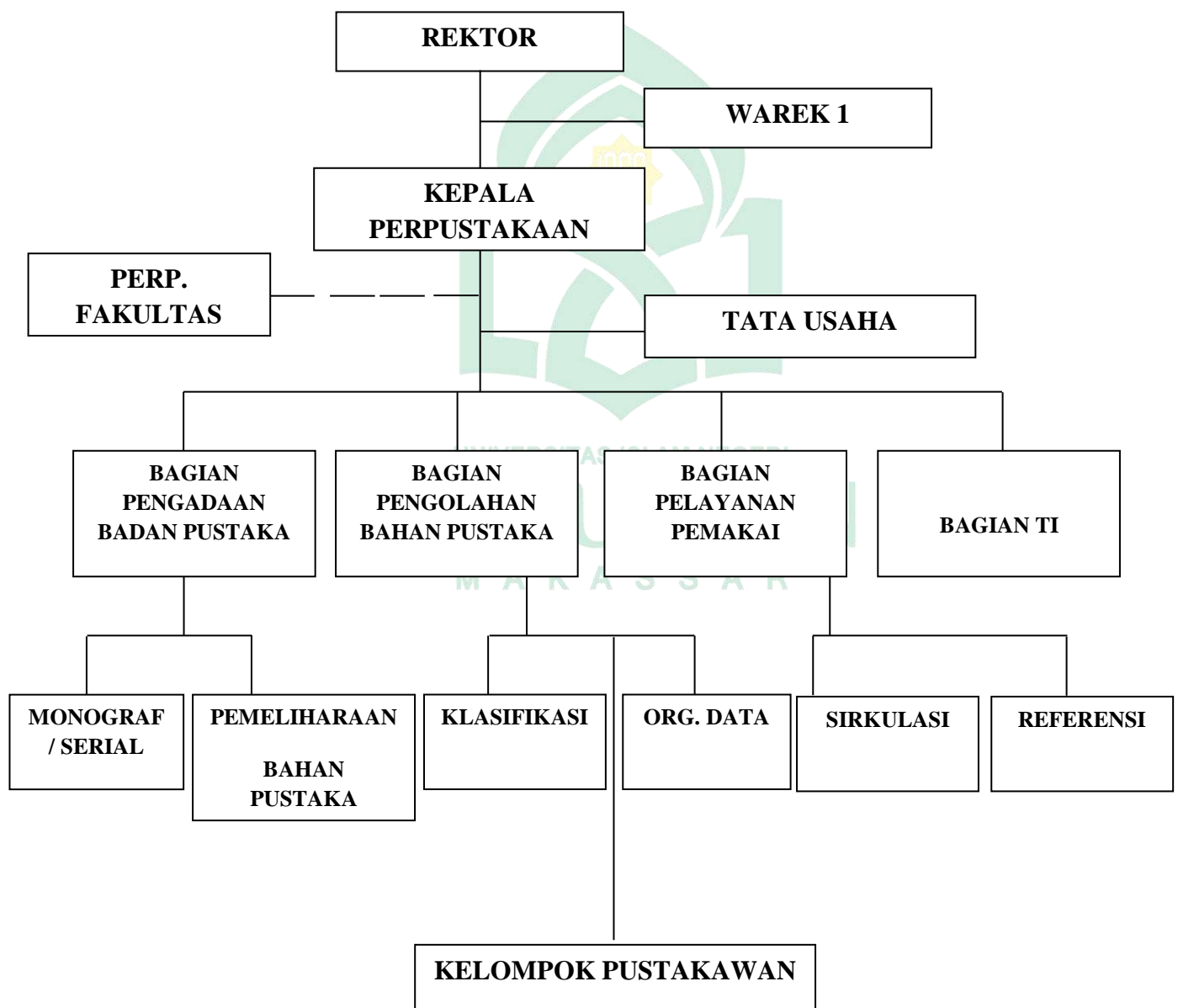

## 5. Sumber Daya Manusia (SDM) Perpustakaan UIN Alauddin Makassar

Untuk mendukung secara operasional berjalannya layanan informasi bagi civitas akademika UIN Alauddin Makassar, perpustakaan dikelola oleh 24 pegawai dengan rincian sebagai berikut :

**Tabel 5.1**

### Daftar Sumber Daya Manusia (SDM) Perpustakaan UIN Alauddin Makassar

No.	Nama	Jabatan
1.	Hildawati Almah, S.Ag, S.S, MA.	Kepala UPT Pusat Perpustakaan
2.	Zaenal, S.Hum, M.Hum.	Pustakawan Muda
3.	Andi Ariyana Bohang, S.Sos, MM.	Pustakawan Madya
4.	Fatmawati, S.Hum, M.Hum	Pustakawan tingkat ahli
5.	Rajlina, S.Hum, M.IP.	Pustakawan Pertama
6.	Kamaruddin, S.Sos	Aspirasi Muda
7.	Jum Awalyah Idham, S.IP., M.Hum	Pustakawan
8.	Rosani, S.Sos	Pengadministrasian
9.	Afif Firdaus Mathar	Pengadministrasian
10.	Nur Hamka	Pengadministrasian
11.	A. Khaidir Akbar, S.IP	Repositori
12.	Hijrana, S.IP.	Repositori
13.	Haruddin, S.IP, M.IP.	Repositori
14.	Satriani, S.IP	Repositori
15.	Irmawati, S.IP, M.IP.	Repositori
16.	Irawati, S.IP	Repositori
17.	Ismail, S.Sos	Pelaksana UPT Perpustakaan
18.	Resmi, S.Sos	Pelaksana UPT Perpustakaan
19.	Auliah Alwi, S.E, M.E	Pelaksana UPT Perpustakaan
20.	Ismail, S.Sos	Pelaksana UPT Perpustakaan
21.	ST. Khadijah	Pelaksana UPT Perpustakaan
22.	Ambo Asse, S.Sos	Pelaksana UPT Perpustakaan
23.	Walyanti Nur, SE	Pelaksana UPT Perpustakaan
24.	Wiwik Yuliani, S.Hum	Pelaksana UPT Perpustakaan

*Sumber : Perpustakaan UIN Alauddin Makassar*

## 6. Waktu Pelayanan Perpustakaan UIN Alauddin Makassar

**Tabel 6.1**

Hari	Jam Pelayanan
Senin - Kamis	07:30 - 16:30
Jum'at Jum'at siang Ahad	08:00 - 11:30 Istirahat 13:30 - 16:30 Libur

## 7. Jenis Layanan Perpustakaan UIN Alauddin Makassar

Jenis layanan di Perpustakaan UIN Alauddin Makassar terbagi menjadi 8 bagian yaitu:

### 1. Layanan Sirkulasi

Kegiatan sirkulasi merupakan semua kegiatan yang mencakup pencatatan yang berkaitan penggunaan koleksi dan pemanfaatan koleksi yang tepat guna dan tepat waktu untuk kepentingan pengguna jasa perpustakaan. Oleh karena itu, kegiatan layanan sirkulasi sangat penting bagi perpustakaan karena boleh dikata bagian sirkulasi merupakan ujung tombak dari pelayanan perpustakaan karena tempat tersebut pertama kali bertemunya pemustaka dengan pustakawan. Layanan sirkulasi ini hanya diberikan pada anggota perpustakaan yang memiliki kartu anggota perpustakaan UIN Alauddin tahun yang berjalan. Peminjaman dan pengembalian bahan pustaka dapat dilakukan bantuan staf di counter sirkulasi atau mesin peminjaman mandiri (MPS) yang berada di lantai 2 (dua) dan lantai 3 (tiga).

Dari pengertian tersebut dapat disimpulkan bahwa setiap perpustakaan mesti harus ada bagian sirkulasi di dalamnya. Oleh karena itu, kegiatan sirkulasi merupakan peminjaman dan pengembalian. Kegiatan ini meliputi beberapa hal antara lain: syarat keanggotaan, peraturan, prosedur peminjaman dan pengembalian, Jam buka, sistem peminjaman, sistem pencatatan maupun statistik pengunjung.

## 2. Layanan Referensi

Layanan ini sangat membantu pemustaka dalam menemukan bahan pustaka. Layanan ini diberikan kepada setiap pemustaka yang memerlukan informasi. Layanan ini menggunakan layanan khusus yaitu koleksi referensi, koleksi tersebut tidak bisa disirkulasikan kepada pemustaka, tapi hanya bisa dibaca ditempat.

Layanan referensi merupakan layanan informasi yang berpedoman pada buku referensi. Buku referensi adalah buku yang berisi informasi-informasi tertentu yang dapat dirujuk dengan cepat. Informasi yang terkandung di dalamnya dapat berupa arti kata, alamat, keterangan singkat tentang sesuatu, data statistic, Riwayat hidup seorang tokoh, tempat atau peristiwa yang terjadi.

Berbeda halnya dengan buku biasa, buku referensi umumnya tidak ditujukan dibaca secara keseluruhan, seperti novel atau buku pengetahuan. Karena buku referensi sudah dirancang agar informasi yang ada didalamnya dapat diakses dengan capet. Contoh seperti kamus, dan ensiklopedia yang tersusun secara alfabetis. Harga dari

buku referensi lebih mahal dibanding buku biasanya. Oleh karena itu, buku referensi berisi informasi penting yang harus selalu tersedia di perpustakaan, dan buku referensi ini tidak dipinjamkan kepada pemustaka.

### 3. Layanan Bimbingan Pembaca

Layanan ini dapat memberikan petunjuk kepada pemustaka dalam penggunaan koleksi dan fasilitas perpustakaan. Layanan ini sangat membantu pemustaka yang kebingungan dalam menemukan koleksi di perpustakaan tersebut.

### 4. Layanan Orientasi Perpustakaan (Pendidikan Pemustaka)

Layanan ini merupakan kegiatan yang dilakukan berupa bimbingan dan pengenalan dasar tentang perpustakaan. Serta hal-hal apa saja yang ada didalamnya baik itu sistem, jenis layanan perpustakaan dan lain sebagainya. Layanan ini biasanya diperuntukkan untuk mahasiswa baru pada tahap orientasi pengenalan kampus tersebut.

### 5. Layanan Multimedia

Layanan multimedia merupakan layanan yang meliputi kaset, CD ROM, VDC, DVD. Serta layanan ini juga menyediakan koleksi digital dari berbagai kitab hadits, tafsir, bahasa arab dan inggris, layanan multimedia ini terdapat di lantai 3.

### 6. Layanan Buku Tandon (*Book On Reserved*)

buku tando merupakan koleksi perpustakaan yang jumlahnya sangat sedikit (satu atau dua eksemplar) untuk setiap judul, buku

langka dan harga buku tersebut lumayan mahal serta sangat dibutuhkan oleh pemustaka. Oleh karena, jumlahnya sangat sedikit sedangkan peminatnya sangat banyak, maka buku tersebut dimasukkan kedalam kategori buku tandon dengan jangka waktu peminjaman 1 hari atau 12 jam. Buku koleksi tersebut hanya bisa dipinjam pada saat jam layanan perpustakaan tersebut sudah tutup dan harus dikembalikan keesokan harinya pada saat awal pembukaan jam layanan perpustakaan. apabila terlambat dalam pengembalian maka dikenakan denda biasanya Rp. 5000/hari.

#### 7. Layanan Akses Internet

Layanan akses internet merupakan perpustakaan menyediakan komputer untuk akses internet yang terletak di lantai 2 dan 3. Serta pemustaka juga dapat mengakses internet melalui jaringan WI-FI yang ada di seluruh gedung perpustakaan.

#### 8. Layanan Foto Copy

Layanan Foto Copy merupakan fasilitas yang dapat mempermudah pemustaka dalam memperoleh informasi yang mereka inginkan dengan mengcopy pada bagian koleksi yang hanya bisa di perpustakaan sesuai dengan yang dibutuhkan.

### **8. Sistem Layanan Perpustakaan UIN Alauddin Makassar**

Perpustakaan Universitas Islam Negeri Alauddin Makassar (UIN) menggunakan layanan terbuka, dimana layanan ini dapat memberikan kebebasan kepada pemustaka dalam mencari bahan pustaka yang dibutuhkan. Pemustaka dapat langsung menuju ke rak koleksi memilih dan mengambil



bahan pustaka yang dibutuhkan. Adapun tujuan dari akses layanan terbuka adalah pemustaka mempunyai kesempatan untuk mendapatkan koleksi yang mereka inginkan tanpa dibatasi. Akan tetapi ada beberapa hal yang sering terjadi dipergustakaan salah satunya adalah resiko kehilangan cukup besar dimana dalam hal ini, pustakawan yang bertugas di bagian sirkulasi tidak harus mengambil bahan Pustaka di bagian pengguna kecuali buku itu dibutuhkan.

Adapun kelebihan dalam menggunakan system layanan terbuka adalah sebagai berikut:

- a. Pengguna perpustakaan mempunyai kebebasan dalam memilih sendiri koleksi yang dibutuhkan, serta diharapkan dapat memberikan kepuasan kepada pemustaka.
- b. Pengguna perpustakaan dalam mencari informasi tidak harus mencari di katalog perpustakaan karena Pustaka bisa langsung menuju ke rak buku yang sudah disediakan.
- c. Pengguna dapat mencari di alternatif lain jika koleksi yang diinginkan tidak tersedia di perpustakaan tersebut.
- d. Pustakawan memberikan peluang bagi semua koleksi untuk dimanfaatkan oleh pengguna jasa perpustakaan.
- e. Petugas layanan perpustakaan tidak perlu mengembalikan koleksi.

Kekurangan menggunakan sistem layanan terbuka adalah sebagai berikut:

- a. Pustakawan dalam hal ini bertugas memberikan layanan kepada pemustaka dengan sebaik mungkin, tanpa membedakan

pemustaka yang berkunjung di perpustakaan sehingga citra kepastakawanan seseorang bisa dinilai dengan baik oleh pemustaka.

- b. Hal-hal yang sering terjadi di perpustakaan bila pemustaka mencari sebuah koleksi yang berada di rak buku, hal ini yang menyebabkan banyaknya pemustaka merasa kurang nyaman pada saat berkunjung di perpustakaan. Oleh karena itu, pustakawan dalam hal ini pengelola perpustakaan harus mampu secara rutin melakukan reshelving terhadap jajaran koleksi di rak buku.

### **C. Data dan Sumber Data**

Data adalah keterangan yang nyata adanya dan dapat dijadikan bukti bahan dasar kajian dalam penelitian. Sedangkan sumber data adalah subjek di mana data diperoleh (Suharsimi, 2011:79). Dalam penelitian ini penulis menggunakan dua macam sumber data, yaitu :

- a. Data primer, yaitu data yang diperoleh dari informan dari hasil wawancara penulis dengan pemustaka di perpustakaan UIN Alauddin Makassar
- b. Data sekunder, yaitu data yang diperoleh secara tidak langsung oleh peneliti sebagai pelengkap untuk melengkapi data primer berupa literatur-literatur atau laporan yang berkaitan dengan penelitian ini.

### **D. Teknik Pengumpulan Data**

Dalam suatu penelitian diperlukan adanya suatu data sebagai hasil akhir dari penelitian. Pengumpulan data merupakan cara agar memperoleh data-data yang objektif dan lengkap.

Adapun teknik pengumpulan data yang digunakan oleh penulis sebagai berikut :

1. Observasi

Sebagai metode ilmiah observasi (pengamatan) diartikan sebagai pengamatan pencatatan sistematis dari fenomena yang diselidiki (Suwardi Lubis,1987:101).

Dalam hal ini, peneliti mengadakan observasi langsung yaitu dengan mengamati pemustaka di Perpustakaan UIN Alauddin Makassar.

2. Wawancara

Wawancara merupakan teknik pengumpulan data dengan memberikan pertanyaan langsung kepada informan yang berkaitan dengan masalah yang diteliti.

3. Dokumentasi

Dokumentasi merupakan proses pengumpulan, pencarian, serta penyediaan dokumen-dokumen berdasarkan bukti yang kuat. Metode dokumentasi berarti cara mengumpulkan data dengan mencatat data-data yang suda ada. Teknik pengumpulan data ini dimaksudkan untuk melengkapi data dari hasil observasi dan wawancara.

4. Tinjauan Literatur

Tinjauan literatur digunakan peneliti sebagai bagian dari teknik pengumpulan data dengan menggunakan literatur-literatur atau karya ilmiah sebagai sumber referensi peneliti.

#### **E. Instrumen Penelitian**

Instrumen penelitian merupakan alat bantu yang dipilih dan digunakan oleh peneliti dalam kegiatan meneliti yakni mengumpulkan data agar kegiatan tersebut menjadi sistematis dan lebih mudah. Adapun instrument penelitian yang akan digunakan peneliti adalah pedoman wawancara dan didukung dengan alat perekam wawancara (*handphone*).

#### **F. Teknik Analisis Data**

Menurut Djam'an (2019:11) analisis data adalah proses mengatur urutan data mengorganisasikannya kedalam suatu pola, kategori dan satuan uraian sehingga dapat ditemukan tema dan dapat dirumuskan hipotesis seperti yang disarankan oleh data.

Adapun teknik analisis data dalam penelitian ini yaitu :

1. Pengumpulan Data

Peneliti melakukan pengumpulan data melalui observasi, wawancara, serta dokumentasi. Peneliti melakukan penjelajahan secara umum terhadap objek penelitian

2. Reduksi Data

Reduksi data adalah merangkum, memilih hal pokok, dan memfokuskan pada hal yang penting terhadap objek penelitian (Sugiyono,2017;135).

Peneliti akan dipandu dengan teori dan tujuan penelitian yang akan dicapai dalam mereduksi data.

### 3. Penyajian Data

Setelah reduksi data, maka tahap selanjutnya yaitu penyajian data. Penyajian data dalam penelitian kualitatif dapat berupa uraian singkat, bagan, dan sejenisnya.

### 4. Kesimpulan dan Verifikasi

Tahap analisis data penelitian kualitatif selanjutnya adalah menarik kesimpulan atas jawaban dari rumusan masalah yang didukung dengan bukti-bukti valid. Proses untuk mendapatkan bukti-bukti ini disebut verifikasi data.

Pendekatan analisis kualitatif yang digunakan peneliti yaitu analisis tematik (*thematic analysis*). *Thematic analysis* merupakan suatu metode mengidentifikasi, menganalisis, dan melaporkan tema yang terdapat dalam data (Braun dan Clarke, 2006:82). Adapun tahap analisis data pendekatan *thematic analysis* yaitu :

#### 1. Memahami Data

Pada tahap ini peneliti perlu memahami data kualitatif yang telah diperoleh dengan cara membaca kembali transkrip wawancara dan mendengarkan kembali rekaman wawancara.

#### 2. Pengkodean (*Coding*)

*Coding* merupakan proses menelaah dan menguji data dengan memberi kode atau label dalam bentuk kata atau kalimat pada transkrip wawancara. Adapun tahap dalam pengkodean yaitu :

- a. Pengkodean awal (*initial coding*) yaitu pengkodean dengan memberi kata atau kalimat yang sesuai dengan data ( transkrip wawancara).
- b. Pengkodean axial (*axial coding*) yaitu tahap setelah pengkodean awal dengan menentukan tema atau kategori yang berdasar pada pengkodean awal.



## **BAB IV**

### **HASIL PENELITIAN DAN PEMBAHASAN**

Pada bab ini peneliti akan menguraikan hasil penelitian selanjutnya dilanjutkan dengan pembahasan mengenai bagaimana bentuk kata carian yang digunakan pemustaka dalam penelusuran informasi serta kendala yang dihadapi pemustaka dalam menetapkan kata carian dalam penelusuran informasi di perpustakaan UIN Alauddin Makassar.

Pemilihan informan berdasarkan kriteria bahwa informan adalah pemustaka yang telah menggunakan OPAC dalam menelusuri informasi di perpustakaan.

#### **A. Bentuk Kata Carian yang digunakan Pemustaka dalam Penelusuran Informasi pada OPAC di Perpustakaan**

Perpustakaan UIN Alauddin Makassar adalah perpustakaan yang telah menerapkan sistem penelusuran informasi berbasis komputer. Dalam sistem temu kembali yang terotomasi atau terkomputerisasi seperti OPAC, cantuman data bibliografi yang menjadi titik temu bervariasi, tidak terbatas pada pengarang, judul, dan subjek karena komputer mampu mengolah data dengan cepat sehingga tidak perlu membuat kartu lebih banyak untuk satu dokumen. Untuk mendapatkan hasil penelusuran yang diinginkan, pemustaka haruslah memahami kebutuhan informasi dan memilih kata kunci yang tepat yang dapat digunakan saat melakukan penelusuran informasi agar pemustaka dapat mendapatkan hasil penelusuran yang relevan sesuai dengan kebutuhan.

Berikut hasil penelitian mengenai bentuk kata carian yang digunakan pemustaka dalam melakukan penelusuran informasi pada OPAC di UPT Perpustakaan UIN Alauddin Makassar.

a) Bentuk Kata Carian menggunakan Judul Buku

Berbagai fitur yang disediakan OPAC yang dapat digunakan oleh pemustaka, salah satunya yaitu fitur penelusuran. Pada fitur ini pemustaka dapat menggunakan kata carian mereka seperti nama pengarang, judul buku, subjek, atau kata kunci tertentu.

Pada umumnya pemustaka menelusuri informasi lebih banyak menggunakan kata carian dengan mengetikkan judul buku pada halaman penelusuran OPAC sebagaimana yang dinyatakan informan 1 sebagai berikut:

“Saat saya menggunakan OPAC, saya selalu mengetikkan judul buku pada OPAC kemudian saya cari. Kemudian muncul beberapa buku yang sama atau yang berkaitan dengan yang saya ketik di OPAC. Saya menggunakan kata carian pengarang jika hanya diberi tugas oleh dosen mata kuliah tertentu. (Informan 1, 10 Januari 2022)

Informan 2 juga menyatakan hal yang sama dengan informan 1, informan 2 menyatakan bahwa :

“Saya sering menggunakan judul buku jika menggunakan OPAC karena lebih mudah dan hasil pencariannya banyak.” (Informan 2, 10 Januari 2022)

Dari pendapat di atas bahwa pemustaka memilih judul buku sebagai kata carian dalam penelusuran informasi di perpustakaan agar lebih mendapatkan hasil yang sesuai dengan apa yang dibutuhkan pemustaka.



Selanjutnya, informan 3, 4, dan 5 juga menyatakan hal yang sama mengenai penggunaan judul buku sebagai kata carian pada OPAC di perpustakaan. Informan 3 menyatakan sebagai berikut :

“Kata carian yang selalu saya gunakan yaitu judul buku karena saya melihat hasilnya di OPAC jika saya mengetikkan judul buku maka akan tampil beberapa buku yang sama tapi dengan pengarang yang berbeda hingga saya lebih mudah mendapatkan buku yang saya inginkan.”  
(Informan 3, 12 Januari 2022)

Informan 6 dan 7 juga menyatakan hal sama dengan informan 2, informan 6 menyatakan bahwa :

“Saat menggunakan OPAC saya selalu menggunakan judul buku sebagai kata kunci agar memudahkan saya untuk mencari buku di rak.”(Informan 6, 15 Januari 2022)

Selanjutnya informan 8 juga menyatakan hal yang sama dengan informan 3, informan 8 menyatakan bahwa :

“Saya mengetikkan judul buku pada OPAC agar mendapatkan hasil yang tidak terlalu luas sehingga tidak membutuhkan waktu untuk memilih dan menemukan buku di OPAC. Jika saya tidak menemukan bukunya, saya menggunakan judul lain pada OPAC”(Informan 8, 18 Januari)

Dari pernyataan diatas menyatakan bahwa pemustaka memilih judul buku sebagai bentuk kata carian pemustaka dalam penelusuran informasi pada OPAC di Perpustakaan. Penggunaan judul buku sebagai kata carian lebih mudah dalam menemukan informasi dan hasil penelusurannya tidak terlalu luas sesuai dengan kebutuhan informasi pemustaka.

b) Bentuk Kata Carian menggunakan Subjek

Subjek menjadi salah satu titik akses yang dapat digunakan dalam penelusuran informasi pemustaka pada OPAC. Subjek dapat digunakan pada fitur penelusuran sederhana pada OPAC dengan menggunakan logika Boolean untuk memperluas atau mempersempit hasil penelusuran. Pemustaka juga dapat menggunakan subjek pada fitur penelusuran spesifik pada OPAC untuk membatasi hasil penelusuran.

Dari hasil penelitian yang telah dilakukan, ada beberapa tanggapan yang didapatkan peneliti dari berbagai informan, seperti yang diungkapkan oleh informan 1, informan 1 menyatakan bahwa :

“Saat menggunakan OPAC saya mengetikkan subjek sebagai kata kunci. Hasilnya lebih banyak karena memuat subjek yang saya ketik yang terdiri dari berbagai judul buku dan pengarang yang berbeda. Kemudian saya mencatat nomor panggil lalu saya mencari bukunya di rak.” (Informan 1, 16 Januari 2022)

Selanjutnya informan 2 juga menyatakan hal yang sama mengenai menggunakan subjek sebagai kata carian dalam penelusuran informasi di perpustakaan, informan 2 menyatakan bahwa :

“Untuk menyelesaikan tugas kuliah, saya ke perpustakaan kemudian menelusuri koleksi buku dengan menggunakan subjek sebagai kata carian karena hanya mengetikkan satu kata sebagai kata kunci, saya dapat melihat buku yang saya butuhkan.”(Informan 9, 16 Januari 2022)

Informan 3 juga menyatakan hal yang sama dengan informan 1 dan 2, informan 3 menyatakan bahwa :

“Untuk mendapatkan hasil yang lebih banyak, saya menggunakan kata carian subjek. Karena saya dapat melihat buku yang membahas subjek yang saya gunakan.” (Informan 1, 21 Januari 2022)

Selanjutnya, Informan 4 juga memiliki pendapat yang berbeda dari Informan 1,2, dan 3. Informan 4 menyatakan :

“Untuk hasil yang lebih spesifik dan lebih mudah ditemukan, saya menggunakan pencarian spesifik di OPAC kemudian saya menggunakan judul buku dan subjek sebagai bentuk kata carian agar lebih mudah dan cepat mendapatkan hasil yang saya inginkan.” (Informan 4, 18 Januari 2022)

Dari pernyataan di atas menyatakan bahwa hasil penelusuran pemustaka menggunakan subjek sebagai kata carian lebih luas. Pemustaka dapat memilih model strategi penelusuran informasi agar dapat mempersempit atau memperluas hasil penelusuran dengan menggunakan logika Boolean. Pemustaka juga dapat menggunakan penelusuran spesifik pada OPAC untuk membatasi hasil penelusuran.

c) Bentuk Kata Carian menggunakan Nama Pengarang

Nama pengarang menjadi bentuk kata carian yang paling jarang digunakan oleh pemustaka karena pada umumnya pemustaka lebih memerhatikan judul buku baik pada penelusuran informasi melalui OPAC maupun penelusuran informasi melalui rak koleksi bahan pustaka. Nama pengarang digunakan sebagai kata carian apabila pemustaka diberikan tugas oleh dosen. Hal ini sejalan dengan yang dinyatakan oleh informan 1 bahwa :

“Saya menggunakan nama pengarang apabila saya disuruh oleh dosen mata kuliah karena ada beberapa pengarang yang disarankan oleh dosen untuk menjadi sumber referensi dalam proses pembelajaran di kelas.” (Informan 1, 17 Januari 2022)

Informan 2 juga menyatakan hal yang sama dengan informan 1, informan 2 menyatakan bahwa :

“Saya menggunakan nama pengarang apabila saya disuruh oleh dosen mata kuliah. Agar lebih mudah menemukan buku yang saya cari, saya menggunakan pencarian spesifik dengan menggunakan nama pengarang serta menambahkan judul buku.” (Informan 2, 20 Januari 2022)

Dari pernyataan di atas bahwa pemustaka menggunakan fitur pencarian spesifik dengan menambahkan nama pengarang dan judul buku agar lebih mudah menemukan buku yang dicari.

Berdasarkan hasil wawancara yang telah dilakukan, penulis memberikan gambaran mengenai bentuk kata carian yang digunakan dalam penelusuran informasi pemustaka di UPT Perpustakaan UIN Alauddin Makassar bahwa pemustaka lebih banyak menggunakan judul buku sebagai bentuk kata carian dalam penelusuran informasi pada OPAC sedangkan penggunaan nama pengarang lebih sedikit digunakan sebagai bentuk kata carian pemustaka. Cantuman dari data bibliografi menjadi titik temu bervariasi yang tidak terbatas pada judul, pengarang, ataupun subjek. Pemustaka menggunakan kata carian berbeda-beda antara satu dan yang lain. Titik akses menjadi pilihan pemustaka untuk menetapkan kata carian yang mereka gunakan sesuai dengan kebutuhan baik dalam menyelesaikan tugas maupun menambah wawasan ilmu pengetahuan.

Pemustaka dapat memanfaatkan dan menggunakan fitur pencarian OPAC baik melalui pencarian sederhana maupun pencarian spesifik serta mampu

memilih dan menggunakan kata carian yang tepat sesuai dengan kebutuhan informasi pemustaka agar memperoleh hasil penelusuran yang relevan.

Untuk mendapatkan hasil penelusuran yang lebih luas maupun yang lebih spesifik, maka pemustaka dapat memilih jenis penelusuran yang akan dilakukan, salah satunya yaitu dengan menggunakan logika Boolean (AND, OR, dan NOT).

- a) Operator AND, dapat menghubungkan beberapa konsep atau kata carian sehingga memperoleh informasi yang dicari. Hasil penelusuran pada operator ini yaitu sumber-sumber informasi yang mengandung dua kata berdasarkan kata carian yang dimasukkan. Operator ini berfungsi mempersempit hasil penelusuran.
- b) Operator OR, yaitu menelusuri informasi yang mengandung satu atau seluruh konsep yang menjadi kata carian. Operator ini berfungsi memperluas hasil penelusuran
- c) Operator NOT, yaitu menelusuri informasi dengan membatasi hasil penelusuran atau mengecualikan kata yang tidak diinginkan. Operator ini berfungsi mempersempit penelusuran.

Selain itu pemustaka juga dapat memanfaatkan fitur pencarian spesifik pada OPAC yang dimana pemustaka dapat membatasi hasil penelusuran dengan menentukan subjek, judul, atau pengarang serta mengatur jenis dan tipe koleksi yang akan ditelusuri. Cara ini dapat menghasilkan penelusuran yang lebih spesifik sesuai dengan kebutuhan pemustaka.

## **B. Kendala Pemustaka dalam Menentukan Kata Carian pada OPAC**

Penelusuran informasi merupakan proses melibatkan banyak komponen karena proses ini disebut dengan proses sistem simpan dan temu balik informasi. Salah satu komponen utama dari temu balik informasi adalah pengguna atau pemustaka. Pemustaka dapat memanfaatkan sistem temu balik informasi dalam menelusuri informasi. Untuk mendapatkan hasil penelusuran yang di inginkan, pemustaka haruslah memahami kebutuhan informasi dan memilih kata kunci yang tepat yang dapat digunakan saat melakukan penelusuran informasi agar pemustaka dapat mendapatkan hasil penelusuran yang relevan sesuai dengan kebutuhan.

Namun dalam melakukan penelusuran informasi Ada beberapa kendala yang dialami pemustaka dalam menetapkan kata carian dalam penelusuran informasi di Perpustakaan UIN Alauddin Makassar. Adapun kendala pemustaka dalam menetapkan kata carian dalam penelusuran informasi pada OPAC sebagai berikut :

### a) Kendala dalam menentukan subjek

Hasil wawancara yang telah dilakukan oleh peneliti di UPT Perpustakaan UIN Alauddin Makassar mengenai kendala pemustaka dalam menentukan kata carian dalam penelusuran informasi pada OPAC di perpustakaan yang dilakukan oleh informan 1 yang menyatakan bahwa :

“Saya kesulitan memilih subjek yang sesuai dengan buku yang akan saya cari. Jika subjek yang saya gunakan tidak dapat menghasilkan buku yang saya cari, maka saya memilih subjek lain sampai saya dapat menemukan bukunya.” (Informan 1, 19 Januari 2022)

Dari pernyataan di atas bahwa pemustaka memiliki kendala dalam menentukan kata carian yaitu pemustaka kesulitan dalam memilih subjek yang berkaitan dengan buku yang akan dicari.

Informan 2 dan 3 juga menyatakan hal yang sama mengenai kendala pemustaka dalam menentukan subjek sebagai kata carian. Informan 2 menyatakan bahwa :

“Saya terkendala dalam menentukan subjek karena saya tidak mengetahui subjek apa saja yang berkaitan dan cocok digunakan dalam melakukan pencarian di OPAC.” (Informan 2, 20 Januari 2022)

Selanjutnya informan 4 juga menyatakan hal yang sama dengan informan 2, informan 4 menyatakan :

“Saya tidak pernah di damping pustakawan saat menggunakan OPAC jadi saat melakukan penelusuran saya pernah kesulitan menentukan subjek karena tidak mengetahui istilah yang ada pada buku yang saya cari dan tidak sempat bertanya ke pustakawa.” (Informan 3, 24 Januari 2022)

Dari beberapa pendapat informan di atas maka penulis dapat memberikan gambaran mengenai kendala pemustaka dalam menentukan subjek sebagai kata carian dalam penelusuran informasi pada OPAC bahwa pemustaka kesulitan memilih subjek yang sesuai dengan informasi yang akan ditelusuri pemustaka pada OPAC. Pemilihan subjek sebagai kata carian yang ditentukan pemustaka haruslah sesuai dengan subjek yang digunakan OPAC.

Untuk mendapatkan hasil penelusuran yang sesuai dengan keinginan pemustaka, maka pemustaka dapat menentukan subjek kemudian memilih model strategi penelusuran. Pemustaka dapat menggunakan dua atau lebih

subjek yang digunakan sebagai kata kunci kemudian menggabungkan subjek-subjek dengan menggunakan operator Boolean AND, OR, atau NOT agar hasil penelusuran lebih luas atau lebih kecil.

b) Kendala dalam menentukan Nama Pengarang

Nama pengarang merupakan salah satu titik akses yang dapat digunakan dalam penelusuran informasi pada OPAC. Nama pengarang biasanya digunakan pada fitur penelusuran spesifik OPAC dan menjadi kata carian tambahan dengan kata carian lainnya seperti judul buku atau subjek.

Dalam penelitian ini penulis menemukan bahwa pemustaka memiliki kendala dalam menentukan nama pengarang sebagai kata carian dalam penelusuran informasi pada OPAC. Hal ini seperti yang dinyatakan oleh informan 1 mengenai kendala dalam menentukan nama pengarang sebagai kata carian dalam penelusuran informasi pada OPAC di perpustakaan, informan 1 menyatakan :

“Saya kurang mengetahui nama-nama pengarang buku yang terkenal sehingga tidak menggunakan nama pengarang untuk menelusuri informasi di OPAC.” (Informan 1, 19 Januari 2022)

Dari pernyataan di atas bahwa pemustaka tidak mengetahui nama-nama pengarang dari koleksi bahan pustaka yang ada pada OPAC.

Selain itu, informan 2 juga menyatakan mengenai kendala dalam menentukan nama pengarang sebagai kata carian dalam penelusuran informasi pada OPAC. Informan 2 menyatakan bahwa :

“Kendala saya dalam menggunakan nama pengarang sebagai kata carian yaitu jarang memerhatikan nama pengarang bahkan tidak mengetahui



nama pengarang dari buku-buku yang pernah saya cari.” (Informan 2, 24 Januari 2022)

Dari hasil wawancara yang telah dilakukan, penulis memberikan gambaran mengenai kendala pemustaka dalam menentukan kata carian dalam penelusuran informasi di Perpustakaan UIN Alauddin Makassar bahwa pemustaka terkendala dalam memilih dan menentukan subjek yang sesuai dengan informasi yang dibutuhkan pemustaka dan kurangnya pengetahuan pemustaka mengenai nama pengarang dari koleksi bahan pustaka yang ada di OPAC.

Sudah seharusnya pustakawan memerhatikan pemustaka ketika bingung atau mengalami kesulitan dalam menggunakan OPAC. Pustakawan dapat memberikan pelatihan literasi informasi kepada pemustaka sekaligus memperkenalkan OPAC sebagai salah satu fasilitas dalam menelusuri informasi. Hal ini bertujuan agar pemustaka dapat menggunakan OPAC serta terampil dalam memilih dan menetapkan kata carian yang sesuai dengan kebutuhan pemustaka dalam melakukan penelusuran informasi pada OPAC di perpustakaan.

Pustakawan dapat memberikan arahan atau bimbingan kepada pemustaka mengenai bagaimana menetapkan dan menggunakan kata carian yang tepat bagi pemustaka agar dapat memenuhi kebutuhan informasi pemustaka di perpustakaan.

## **BAB V**

### **PENUTUP**

#### **A. Kesimpulan**

Berdasarkan latar belakang dan hasil penelitian yang telah dilakukan, maka penulis mengemukakan beberapa kesimpulan :

1. Pemustaka lebih banyak menggunakan judul buku sebagai kata carian dalam penelusuran informasi pada OPAC dan penggunaan nama pengarang sebagai bentuk kata carian pada OPAC lebih sedikit digunakan oleh pemustaka dalam penelusuran informasi pada OPAC di Perpustakaan. Adanya titik temu menjadi pilihan pemustaka untuk menetapkan kata carian yang mereka gunakan sesuai dengan kebutuhan baik dalam menyelesaikan tugas maupun menambah wawasan ilmu pengetahuan.
2. Kendala pemustaka dalam menetapkan kata carian dalam penelusuran informasi di perpustakaan adalah pemustaka kesulitan dalam memilih subjek yang tepat dan sesuai dengan informasi yang dibutuhkan dan tidak mengetahui nama-nama pengarang dari koleksi bahan pustaka yang ada pada OPAC di Perpustakaan.

#### **B. Saran**

Berdasarkan latar belakang dan hasil penelitian yang telah dilakukan, maka penulis mengemukakan beberapa saran sebagai bahan masukan demi kemajuan dan kelancaran dalam proses penelusuran informasi di

Perpustakaan UIN Alauddin Makassar. Adapun saran peneliti kepada pihak-pihak yang berkaitan sebagai berikut :

1. Pustakawan dapat memberikan pelatihan literasi informasi dan memperkenalkan OPAC kepada pemustaka sebagai salah satu fasilitas dalam menelusuri informasi, untuk mengetahui cara menelusuri informasi dengan efektif serta mengetahui cara menetapkan kata carian pada OPAC dengan memilih model strategi penelusuran dan titik temu yang akan digunakan sesuai dengan kebutuhan pemustaka.
2. Pemustaka yang masih kurang paham dalam memilih dan menentukan kata carian dalam penelusuran informasi pada OPAC. Pustakawan dapat memberikan arahan atau bimbingan kepada pemustaka mengenai bagaimana menetapkan dan menggunakan kata carian yang tepat bagi pemustaka agar dapat memenuhi kebutuhan informasi pemustaka di perpustakaan.

## DAFTAR PUSTAKA

- Adisantoso, Julio. 1997 . *Temu-kembali Informasi Menggunakan Peluang Bersyarat*. Jakarta: Program Studi Ilmu Komputer, Universitas Indonesia.
- Andika, Siti Wahyu. 2020. *Perilaku Pencarian Informasi Melalui Pemanfaatan Layanan Search Engine Google Dalam Penyusunan Tugas Akhir*. Skripsi. Padang: Universitas Negeri Padang.
- Braun, V., & Clarke, V. (2006). *Using Thematic Analysis in Psychology*. Journal of Qualitative Vol.3(2), [http://eprints.uwe.ac.uk/11735/2/thematic\\_analysis\\_revised\\_-\\_final.pdf](http://eprints.uwe.ac.uk/11735/2/thematic_analysis_revised_-_final.pdf) (Diakses pada 17 September 21.14)
- Chowdhury, G.G. 2004. *Introduction to Modern Information Retrieval*. London : Library Association.
- Harefa, Hilda Syaf'aini. 2017. *Analisis Web Searching Skills Dalam Pencarian Informasi : Studi Kasus Mahasiswa Universitas Sari Mutiara Indonesia*. Skripsi. Medan : Universitas Sumatera Utara.
- Hasnawati. 2015. *Perilaku Pemustaka dalam Menelusuri Informasi di Perpustakaan Universitas Muhammadiyah Makassar*. Skripsi. Makassar: UIN Alauddin.
- Hasugian, Jonner. 2006. Penelusuran Informasi Ilmiah Secara Online: Perlakuan Terhadap Seorang Pencari Informasi sebagai Real User: Jurnal Pustaka Vol.2(1) <http://repository.usu.ac.id/handle/123456789/15753> (Diakses 2 Agustus 2021 pukul 10.02)
- Hasugian, Jonner. 2006. Penggunaan Bahasa Alamiah dan Kosa Kata Terkontrol dalam Sistem Temu Kembali Informasi Berbasis Teks. Dalam Jurnal Pustaka: Jurnal Studi Perpustakaan dan Informasi, Vol.2(2). <http://repository.usu.ac.id/handle/123456789/1823> (Diakses pada 2 Agustus 2021 pukul 20.12)
- Heriyanto. 2018. *Memahami Bagaimana Mahasiswa Melakukan Penelusuran Informasi melalui Academic Database*. Jurnal ANUVA, Vol.2(4) <https://core.ac.uk/download/pdf/234034037.pdf> (Diakses pada 18 September 2021 pukul 14.10)
- Husaebah, Siti. 2013 *Peranan Intermediasi Dalam Sistem Temu Balik Informasi*. UIN Alauddin.
- Insani, Safwatul. 2021. *Tafsir Tematik: Media Sosial dan Urgensi Tabayyun menurut Al-Qur'an dan Hadist*. Kediri: Pramata.
- Iskandar. 2009. *Metode Penelitian Kualitatif*. Jakarta: Gaung Persada

- Jafar, Iftitah. 2017. *Konsep Berita dalam Al'Quran: Implikasinya dalam Sistem Pemberitaan di Media Sosial*. Jurnalisa, Vol.3(1) <http://journal.uin-alauddin.ac.id/index.php/jurnalisa/article/download/3052/2891> (Diakses pada 21 September pukul 22.00)
- Jubaedah, Siti. 2015. *Sistem Temu Balik Informasi di Perpustakaan Masjid Al-Markaz Al-Islami Makassar*. Skripsi. Makassar: UIN Alauddin Makassar.
- Kasiram, Mohammad. 2008. *Metode Penelitian*. Malang: UIN Malang Perss.
- Lubis, Suwardi. 1987. *Metodologi Penelitian Sosial*. Medan : USU Prees.
- M. Yusup, Pawit. 2010. *Teori dan Praktik Penelusuran Informasi: Information Retrieval*. Jakarta : PKNH FIS UNY.
- Mann, T. 2000. *Is precoordination unnecessary in LCSH? Are websites more important to catalog than books A reference Librarians thought on the future of bibliographic control*. In Bicentennial Conference on Bibliographic Control for the New Millenium: Confronting the Challenges of Networked Resources and the Web.
- Marwiyah. 2015. *Panduan Penelusuran Informasi Berbasis Web*. Skripsi. Yogyakarta: UIN Sunan Kalijaga.
- Mutiarani, Wezi dan Rahmah, Elvah. 2017. *Strategi dan Teknik Penelusuran Informasi Pemustaka di Dinas Kearsipan dan Perpustakaan Provinsi Sumatera Barat*. Jurnal Ilmu Informasi dan Perpustakaan, Vol.7(1) <http://ejournal.unp.ac.id/index.php/iipk/article/download/101018/100419> (Diakses pada 14 September 2021 pukul 22.12)
- Nila Nufadhilah, Andi. 2018. *Analisis Tingkat Pemahaman Pemustaka terhadap Penggunaan OPAC di Perpustakaan Sekolah Tinggi Ilmu Manajemen Nitro*. Skripsi. Makassar: UIN Alauddin Makassar.
- Olson, H.A. and J.J. Boll. 2001. *Subject Analysis in Online Catalogs, 2nd ed. Englewood*. USA: Libraries Unlimited.
- Prastowo, Andi. 2012. *Manajemen Perpustakaan Profesional*. Jakarta: Diva.
- Putra, F.E. 2017. *Kegiatan Layanan dalam Penelusuran Informasi di Perpustakaan*. Jurnal Iqra' Perpustakaan dan Informasi, Vol.11(1) <http://jurnal.uinsu.ac.id/index.php/iqra/article/view/792/586> (Diakses pada 9 Agustus 2021 pukul 10.45).
- Reitz, Joan M. 2012. *Online Dictionary for Library and Information Science*. New York: ODLIS.
- Republik Indonesia. 2009. *Undang-Undang Nomor 43 Tahun 2007 Tentang Perpustakaan Tahun 2009*. Jakarta: Tamita Utama.

- Rifai, Agus. 2014. *Penelusuran Literatur*. Tangerang Selatan: Universitas Terbuka.
- Riky, Hadi. 2016. *Analisis Perilaku Pemustaka dalam Penelusuran Informasi di Perpustakaan Daerah Kabupaten Enrekang*, Skripsi. Makassar : UIN Alauddin Makassar.
- Rinah, S.A dkk. 2019. Efektivitas Penerapan OPAC dalam Pelayanan Publik di Perpustakaan Muhammad Yusuf Ahmadi, Vol. 7(2) <http://download.garuda.ristekdikti.go.id/article.php?article=1641652&val=14486&title=EFEKTIVITAS%20PENERAPAN%20OPAC%20ONLINE%20PUBLIK%20ACCESS%20CATALOGUE%20DALAM%20PELAYANAN%20PUBLIK%20DI%20PERPUSTAKAAN%20MUHAMMAD%20YUSUF%20AHMADI> (Diakses 23 Agustus 2021 pukul 22.39)
- Rispayanto. 2012. *Model-Model Temu Kembali Informasi (Information Retrieval)*. Jurnal Ilmu Perpustakaan Vol.3(1) <https://journal.uin.ac.id/unilib/article/view/12642> (Diakses pada 18 September 2021 pukul 22.30)
- Salton, G. 1979. Mathematics and Information Retrieval. Journal of Documentation, Vol. 35 (I) 1-29. <https://eric.ed.gov/?id=EJ206822> (Diakses pada 24 Agustus 10.50).
- Salton,G. 1989. *Automatic Text Processing: The Transformation, Analysis, and Retrieval of Information by Computer*. Canada: Addison-Wesley
- Satori, Djaman. 2009. *Metode Penelitian Kualitatif*. Bandung: Alfab
- Shihab, M. Quraish. 2002. *Tafsir Al Misbah*. Jakarta: Lentera Hati
- Siswandi, Irman. 2013. *Mengenal Konsep Penetapan Kata Kunci*. Jurnal Pustakawan Indonesia, Vol.12(2) <https://journal.ipb.ac.id/index.php/jpi/article/view/11504/8996> (Diakses pada 15 September pukul 20.25)
- Sugiyono. 2017. *Metode Penelitian Kualitatif Untuk Penelitian yang Bersifat Eksploratif, Enterpretif, Interaktif, dan Konstruktif*. Bandung: Alfabet.
- Suharsimi Arikunto. 2011. *Prosedur Penelitian Suatu Pendekatan Praktik*. Jakarta: Reneka Cipta. Depdiknas.
- Sulistyo-Basuki. 2003. *Pengantar Ilmu Perpustakaan*. Jakarta: Universitas Terbuka.
- Suprianto. 2008. *Teori Dan Praktik Penelusuran Informasi*. Jakarta: Kencana.
- Susriani. 2014. *Relevansi Penelusuran Informasi dengan Kebutuhan Pemustaka di Perpustakaan UIN Alauddin Makassar*. Skripsi. Makassar: UIN Alauddin Makassar.
- Suwarno, Wiji. 2016. *Organisasi Informasi Perpustakaan*. Jakarta: Rajawali Pers Utama.

- UIN Alauddin Makassar. 2013. *Pedoman Penulisan Karya Tulis Ilmiah : Makalah, Skripsi, Tesis, Disertasi, dan Laporan Penelitian*. Makassar: University Alauddin Press.
- Wahyu, Supriyanto. 2018. *Teknologi Informasi Perpustakaan*. Yogyakarta: Kanisius.
- Wahyudin,R. 2010. *Strategi Jitu Penelusuran Informasi Ilmiah yang Cepat, Tepat,dan Akurat di Internet*. Jurnal Pustakawan Indonesia, Vol.10(2) <https://journal.ipb.ac.id/index.php/jpi/article/download/5283/3698/> (Diakses pada 19 September 2021 pukul 15.17)





## RIWAYAT HIDUP PENULIS



**Devani Novita Putri**, lahir di Makassar pada tanggal 02 November 1999. Anak kedua dari dua bersaudara yang merupakan buah kasih sayang dari pasangan suami istri A. Mursal dan Darmawati. Penulis menempuh pendidikan formal pertama pada tahun 2006 di SDN 1 Mattoanging Makassar, kemudian pada tahun 2008 di SDN 329 Palambarae Bulukumba dan selesai pada tahun 2012. Pada tahun yang sama, penulis kembali melanjutkan pendidikan di SMP Neg.1 Bulukumba selama tiga tahun. Pada tahun 2015, penulis melanjutkan pendidikan di SMA Neg. 1 Bulukumba dan selesai pada tahun 2018.

Setelah penulis menyelesaikan studinya di SMA Neg. 1 Bulukumba, pada tahun 2018 penulis memutuskan untuk melanjutkan pendidikan ke Perguruan Tinggi yakni Universitas Islam Negeri Alauddin Makassar. Penulis mengambil jurusan Ilmu Perpustakaan Fakultas Adab dan Humaniora dan selesai pada tahun

UNIVERSITAS ISLAM NEGERI  
**ALAUDDIN**  
M A K A S S A R



**L**

**A**

**M**

**P**

**I**

UNIVERSITAS ISLAM NEGERI

**ALA UDDIN**

MAKASSAR

**A**

**N**

## **PEDOMAN WAWANCARA**

Nama : Devani Novita Putri

NIM : 40400118018

Judul Skripsi : Studi tentang Kata Carian dalam Penelusuran Informasi Pemustaka di Perpustakaan UIN Alauddin Makassar.

1. Bagaimana strategi Anda saat menggunakan OPAC di perpustakaan ?
2. Apa kendala Anda saat menggunakan OPAC di perpustakaan ?
3. Apa bentuk kata carian yang sering Anda gunakan pada OPAC di perpustakaan ?
4. Mengapa Anda menggunakan kata carian tersebut ?
5. Bagaimana strategi Anda dalam menentukan kata carian ?
6. Apakah hasil penelusuran telah sesuai dengan bentuk kata carian yang Anda gunakan pada OPAC ?
7. Apa kendala Anda saat menetapkan kata carian dalam penelusuran informasi pada OPAC di perpustakaan ?



*Koleksi Bahan Pustaka Perpustakaan UIN Alauddin Makassar*



*OPAC UIN Alauddin Makassar*

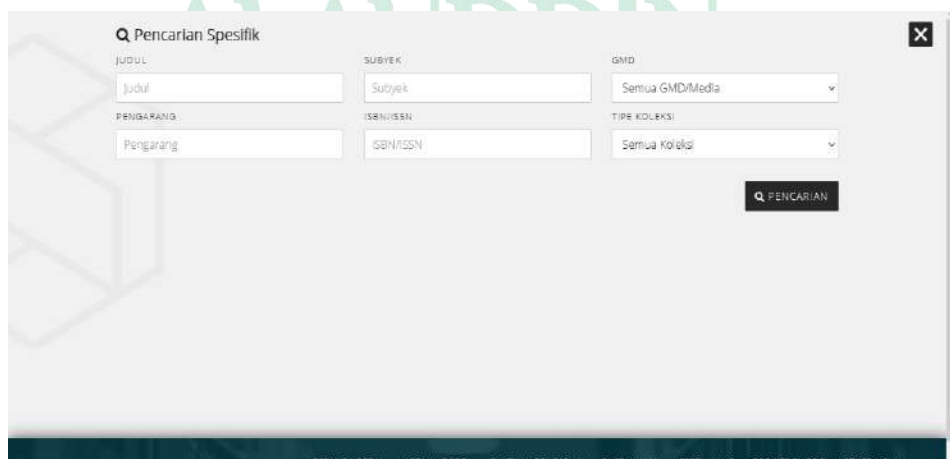

*Pencarian Spesifik OPAC UIN Alauddin Makassar*



*Wawancara kepada pemustaka di Perpustakaan UIN Alauddin Makassar*



*Wawancara kepada pemustaka di Perpustakaan UIN Alauddin Makassar*



*Pemustaka menggunakan OPAC di Perpustakaan*

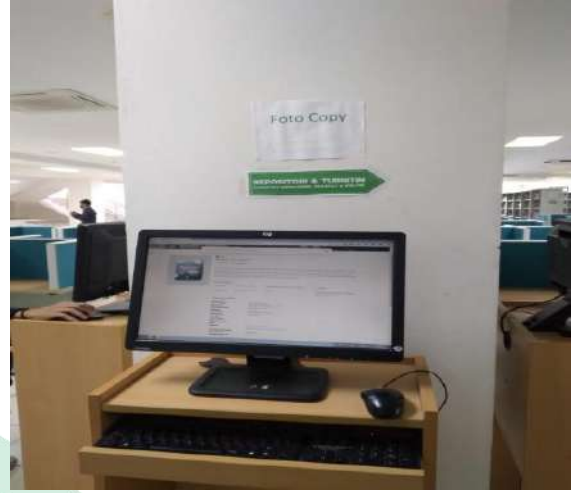

*Pemustaka menggunakan OPAC di Perpustakaan*



*Pemustaka menggunakan OPAC di Perpustakaan*