

**PENGARUH MANAJEMEN KELAS TERHADAP KEAKTIFAN BELAJAR
PESERTA DIDIK DI MA DDI HASANUDDIN KABUPATEN MAROS**



UNIVERSITAS ISLAM NEGERI
ALAUDDIN
MAKASSAR

Skripsi

Diajukan Untuk Memenuhi Salah Satu Syarat Meraih Gelar Sarjana
Pendidikan (S.Pd.) Jurusan Manajemen Pendidikan Islam
pada Fakultas Tarbiyah dan Keguruan
UIN Alauddin Makassar

Oleh:

MUH. HAERUL UMAM

NIM 20300117016

FAKULTAS TARBIYAH DAN KEGURUAN

UIN ALAUDDIN MAKASSAR

2022

PERNYATAAN KEASLIAN SKRIPSI

Mahasiswa yang bertanda tangan dibawah ini:

Nama : Muh. Haerul Umam

NIM : 20300117016

Tempat tanggal Lahir : Ujung Pandang, 31 Maret 1998

Jurusan : Manajemen Pendidikan Islam

Fakultas : Tarbiyah dan Keguruan

Judul : Pengaruh Manajemen Kelas Terhadap Keaktifan Belajar
Peserta Didik di MA DDI Hasanuddin Kabupaten Maros

Menyatakan dengan sebenarnya dan penuh kesadaran bahwa skripsi ini benar ialah hasil dari buatan sendiri. Jika pada suatu hari terbukti bahwa skripsi ini merupakan jiplakan, tiruan atau dibuat oleh orang lain, sebagian atau seluruhnya, maka skripsi dan gelar yang diperoleh karenanya batal demi hukum.

UNIVERSITAS ISLAM NEGERI Samata-Gowa, 20 Juli 2022

ALAUDDIN
MAKASSAR

Penulis;

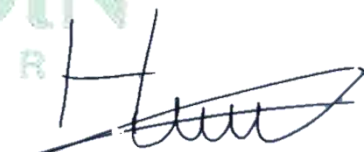

Muh. Haerul Umam





NIM: 20300117016

PENGESAHAN SKRIPSI

Skripsi berjudul, "Pengaruh Manajemen Kelas terhadap Keaktifan Belajar Peserta Didik di MA DDI Hasanuddin Kabupaten Maros", yang disusun oleh Muh. Haerul Umam, NIM: 20300117016, mahasiswa Jurusan/Prodi Manajemen Pendidikan Islam, Fakultas Tarbiyah dan Keguruan, UIN Alauddin Makassar, telah diuji dan dipertahankan dalam sidang Ujian Skripsi/Munaqasyah yang diselenggarakan pada hari Rabu tanggal 27 Juli 2022, bertepatan dengan 28 Dzulhijah H, dinyatakan telah dapat diterima sebagai salah satu syarat untuk memperoleh gelar sarjana dalam Ilmu Tarbiyah dan Keguruan, Jurusan/Prodi Manajemen Pendidikan Islam dengan beberapa perbaikan.

Samata-Gowa, 16 Agustus 2022
18 Muharram 1444 H.

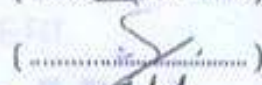
DEWAN PENGUJI: Nomor SK 2234 Tahun 2022

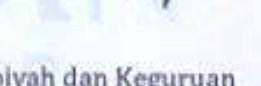
Ketua	: Ridwan Idris, S.Ag., M.Pd.	()
Sekretaris	: Dr. Andi Ika Prasasti Abrar, M.Pd.	()
Munaqisy I	: Drs. Suarga, M. M.	()
Munaqisy II	: Dr. Mardhiah, M. Pd.	()
Pembimbing I	: Dr. Wahyuddin., M. Pd. I.	()
Pembimbing II	: Lisa Nursita, S. E., M. Si.	()

Diketahui oleh:

Dekan Fakultas Tarbiyah dan Keguruan
UIN Alauddin Makassar,



Dr. H. Marjuni, M.Pd.I.
NIP 197810112005011006

KATA PENGANTAR

بِسْمِ اللَّهِ الرَّحْمَنِ الرَّحِيمِ

Syukur Alhamdulillah segala puji hanya milik Allah Swt atas rahmat dan hidayah-Nya yang senantiasa diberikan kepada penulis dalam menyusun skripsi ini hingga selesai dengan judul “Pengaruh Manajemen Kelas terhadap Keaktifan Belajar Peserta Didik di MA DDI Hasanuddin Kabupaten Maros”. Shalawat serta salam senantiasa peneliti curahkan kepada Rasul Allah Muhammad *Sallallahu ‘Alaih Wasallam* yang merupakan satu-satunya uswatun hasanah dalam menjalankan aktivitas keseharian kita.

Skripsi ini disusun guna untuk memenuhi salah satu syarat dalam penyelesaian studi dan mendapatkan gelar Sarjana Pendidikan pada program Studi Manajemen Pendidikan Islam di Universitas Islam Negeri Alauddin Makassar. Oleh Karena itu pada kesempatan ini peneliti menyampaikan terima kasih yang tulus, teristimewa kepada Allah swt, orang tua tercinta, Ibu saya Irmawati yang mencurahkan kasih sayang, selalu memberi motivasi, membiayai penelitian sampai pendidikan selesai serta selalu mendoakan setiap langkah sehingga peneliti bisa menyelesaikan tahap ini. Semoga Allah melimpahkan Rahmat dan Karunia-Nya atas kesabaran dan sesuatu hal baik yang telah dilakukan kepada peneliti, semoga Allah menjaga-Nya.

Peneliti menyampaikan terima kasih yang sebesar-besarnya kepada:

1. Prof. Dr. H. Hamdan Juhannis M.A, Ph.D (Rektor UIN Alauddin Makassar) beserta Wakil Rektor I (Prof. Dr. Mardan, M.Ag.) Wakil Rektor II (Dr. Wahyuddin Naro, M.Pd.) Wakil Rektor III (Prof. Dr. Darusalam Syamsuddin,

M.Ag.,) Wakil Rektor IV (Dr. Kamaluddin Abu Nawas, M.Ag.,) atas segala fasilitas yang diberikan dalam menimba ilmu di dalamnya

2. Dr. H. A. Marjuni, M.Pd.I (Dekan Fakultas Tarbiyah dan Keguruan) beserta Wakil Dekan I (Dr. Shabir U, M.Ag.,) Wakil Dekan II (Dr. M. Rusdi, M.Ag.,) dan Wakil Dekan III (Dr. H. Ilyas, M.Pd., M.Si.,) atas segala fasilitas yang diberikan dan senantiasa memberikan dorongan, bimbingan dan nasihat kepada penulis.
3. Ridwan Idris, S.Ag, M.Pd dan Dr. Mardhiah, S.Ag, M.Pd selaku Ketua dan Sekretaris jurusan Manajemen Pendidikan Islam, atas dukungan, motivasi dan ilmu yang diberikan selama penulis menimba ilmu di Program Studi Manajemen Pendidikan Islam
4. Dr. Wahyuddin., M. Pd. I. dan Lisa Nursita, S. E., M. Si. selaku pembimbing I dan II yang telah memberikan arahan dan meluangkan waktunya untuk memberikan bimbingan kepada penulis sampai tahap penyelesaian.
5. Drs. Suarga, M. M. dan Dr. Mardhiah, M. Pd. selaku penguji I dan penguji II yang telah memberi arahan, koreksi, masukan dan pengetahuan baru dalam perbaikan skripsi ini
6. Para Dosen dan staf jurusan Manajemen Pendidikan Islam yang telah memberikan kemudahan dan arahan sehingga penulis sampai pada tahap penyelesaian studi.
7. Syamsul Rijal, S.Pd.I. selaku Kepala Madrasah MA DDI Hasanuddin Kabupaten Maros yang telah memberikan izin untuk melakukan penelitian, serta guru-guru beserta staf yang juga ikut membantu dalam penelitian ini.

8. Kepada patner saya Nur Indah Sari yang selalu mendorong dan memotivasi serta membantu penulis baik secara langsung maupun tidak langsung
9. Kawan-kawan Angkatan 2017 Jurusan Manajemen Pendidikan Islam yang sudah membagikan motivasi dan arahan kepada penulis sehingga bisa sampai pada tahap ini.
10. Kepada sahabatku Irfan Jaya, Muhammad Ali, Muhammad Khairul, Muhammad Nur Islam Nurdin, Febriansyah, Fatur Rahmadi yang sudah mendukung, bahu-membahu memberikan semangat serta memberikan hiburan selama penyusunan skripsi ini.
11. Semua pihak yang tidak dapat penulis sebutkan satu persatu yang membantu dalam kelancaran skripsi ini.

Penulis menyadari bahwa skripsi ini masih jauh dari kata sempurna. Oleh karena itu penulis mengharapkan masukan serta kritik dari semua pihak agar skripsi ini jauh lebih baik.

Atas segala kelemahan penulis meminta maaf, dan berharap Allah swt meridhoi karya penulis. Segala pihak penulis memberikan ucapan jazakumullah khair, waa barakallahu fiikum.

Samata-Gowa, 20 Juli 2022

Penulis;



Muh. Haerul Umam

NIM: 20300117016

DAFTAR ISI

JUDUL

PERNYATAAN KEASLIAN SKRIPSI.....	i
PENGESAHAN SKRIPSI.....	ii
KATA PENGANTAR.....	iii
DAFTAR ISI.....	vi
DAFTAR TABEL	viii
ABSTRAK	ix
BAB I PENDAHULUAN.....	1
A. Latar Belakang Masalah.....	1
B. Rumusan Masalah	6
C. Hipotesis.....	7
D. Definisi Operasional dan Ruang Lingkup Penelitian.....	7
E. Kajian Pustaka.....	8
F. Tujuan dan Kegunaan Penelitian	14
BAB II TINJAUAN TEORETIS.....	16
A. Manajemen kelas.....	16
1. Definisi Manajemen Kelas.....	16
2. Tujuan Manajemen Kelas	19
3. Pendekatan Manajemen Kelas	21
4. Prinsip-Prinsip Manajemen Kelas.....	23
5. Ruang Lingkup Manajemen Kelas.....	26
6. Komponen-Komponen Manajemen Kelas.....	27
7. Faktor yang Mempengaruhi Manajemen Kelas	30
8. Indikator Manajemen Kelas	31
B. Keaktifan Belajar Peserta Didik.....	32

1. Definisi Keaktifan Belajar.....	32
2. Faktor-Faktor yang Mempengaruhi Keaktifan Belajar.....	34
3. Ciri-Ciri Peserta Didik yang Aktif.....	37
4. Indikator Keaktifan Belajar Peserta Didik.....	38
C. Kerangka Berpikir.....	40
BAB III METODOLOGI PENELITIAN.....	42
A. Jenis dan Lokasi Penelitian.....	42
B. Pendekatan Penelitian.....	42
C. Populasi dan Sampel.....	43
D. Metode Pengumpulan Data.....	46
E. Instrumen Penelitian.....	47
F. Validitas dan Reliabilitas.....	48
G. Teknik Analisis Data.....	50
BAB IV HASIL PENELITIAN DAN PEMBAHASAN.....	57
A. Hasil Penelitian.....	57
B. Pembahasan.....	73
BAB V PENUTUP.....	78
A. Kesimpulan.....	78
B. Implikasi Penelitian.....	79
DAFTAR PUSTAKA.....	80
LAMPIRAN-LAMPIRAN.....	84
DOKUMENTASI.....	116
DAFTAR RIWAYAT HIDUP.....	122

DAFTAR TABEL

Tabel 3.1 Jumlah Siswa di MA DDI Hasanuddin Kabupaten Maros	43
Tabel 3.2 Jumlah Sampel Penelitian	45
Tabel 3.3 Alternatif Jawaban dan Skor Kusioner	48
Tabel 3.4 Kategorisasi.....	52
Tabel 3.5 Tingkat Korelasi dan Kekuatan Hubungan.....	55
Tabel 4.1 Hasil Uji Validitas Variabel Manajemen Kelas.....	57
Tabel 4.2 Hasil Uji Validitas Variabel Keaktifan Belajar Peserta Didik.....	58
Tabel 4.3 Hasil Uji Reliabilitas Variabel	59
Tabel 4.4 Tabulasi Data untuk Menghitung Nilai Rata-Rata (Mean).....	61
Tabel 4.5 Data Presentase Frekuensi	61
Tabel 4.6 Data Standar Deviasi.....	62
Tabel 4.7 Kategori Skor Responden	63
Tabel 4.8 Tabulasi Data untuk Mengetahui Nilai Rata-Rata (Mean)	64
Tabel 4.9 Data Presentase Frekuensi	65
Tabel 4.10 Data Standar Deviasi.....	65
Tabel 4.11 Kategori Skor Responden	66
Tabel 4.12 Hasil Uji Normalitas	66
Tabel 4.13 Hasil Uji Linearitas	67
Tabel 4.14 Hasil Persamaan Regresi.....	69
Tabel 4.15 Hasil Nilai Korelasi.....	70
Tabel 4.16 Hasil Uji Koefisien Determinasi	71
Tabel 4.17 Hasil Uji Thitung	72

ABSTRAK

Nama : Muh. Haerul Umam

NIM : 20300117016

Jurusan : Manajemen Pendidikan Islam

Judul Skripsi : Pengaruh Manajemen Kelas terhadap Keaktifan Belajar Peserta Didik di MA DDI Hasanuddin Kabupaten Maros

Penelitian ini mengkaji tentang manajemen kelas terhadap keaktifan belajar peserta didik di MA DDI Hasanuddin Kabupaten Maros yang memiliki tujuan untuk mengetahui gambaran: (1) manajemen kelas di MA DDI Hasanuddin Kabupaten Maros (2) keaktifan belajar peserta didik di MA DDI Hasanuddin Kabupaten Maros (3) pengaruh manajemen kelas terhadap keaktifan belajar peserta didik di MA DDI Hasanuddin Kabupaten Maros.

Jenis penelitian ini menggunakan jenis *ex post facto* dengan menggunakan metode kuantitatif. Populasi dalam penelitian ini yaitu seluruh peserta didik di MA DDI Hasanuddin Kabupaten Maros sebanyak 116 peserta didik sehingga peneliti menarik sampel sebanyak 90 peserta didik dengan menggunakan sampel *Proportionate Stratified Random Sampling*. Adapun teknik pengumpulan data yaitu kuesioner/angket dan dokumentasi. Teknik analisis data penelitian ini yaitu teknik analisis data statistik deskriptif dan teknik analisis inferensial dengan menggunakan regresi linear sederhana.

Hasil analisis statistik penelitian ini menunjukkan bahwa manajemen kelas berada dikategori sedang dengan jumlah frekuensi sebanyak 62 peserta didik (69%) dan keaktifan belajar peserta didik berada pada kategori sedang dengan jumlah frekuensi sebanyak 65 peserta didik (72%). Adapun hasil analisis statistik inferensial menunjukkan bahwa nilai $t_{hitung} = 16,7360669 > t_{tabel} = 1,66235$ yang menunjukkan H_a diterima dan H_0 ditolak. Berdasarkan hasil data tersebut, dapat disimpulkan bahwa manajemen kelas berpengaruh terhadap keaktifan belajar peserta didik di MA DDI Hasanuddin Kabupaten Maros.

Implikasi dalam penelitian ini: (1) Manajemen kelas yang optimal adalah manajemen kelas yang tidak hanya secara kasat mata atau secara fisik saja, akan tetapi juga melalui sosioemosional juga, karena dalam manajemen kelas juga dibutuhkan sosioemosional supaya dalam proses pembelajaran baik guru maupun peserta didik sama-sama merasa nyaman dan aman dalam proses belajar mengajar. (2) Keaktifan belajar peserta didik yang optimal ditandai dengan keaktifannya di dalam kelas dan mengikuti setiap mata pelajaran yang diberikan oleh guru. Oleh karena itu implementasi manajemen kelas yang baik dalam proses pembelajaran akan mempengaruhi keaktifan belajar peserta didik. Keaktifan peserta didik merupakan salah satu cara untuk mengetahui sejauh mana tingkat keberhasilan seorang guru dalam memenuhi kebutuhan peserta didik.

BAB 1

PENDAHULUAN

A. Latar Belakang

Keaktifan pada proses belajar merupakan hal yang ditunjukkan semua anak pada saat belajar. Beragam tindakan dari keaktifan belajar tersebut. Keaktifan belajar tersebut dapat dilihat dari peserta dan tenaga pendidik. Dari sudut pandang peserta didik, belajar merupakan kegiatan yang dilalui sebagai sebuah prosedur untuk menghadapi materi ajar. Keaktifan belajar dapat mudah diamati pada saat anak melakukan aktivitas membaca, menulis, mendengar dan sebagainya.¹

Keaktifan belajar yang dialami oleh peserta didik berhubungan dengan segala aktivitas yang terjadi, baik secara fisik maupun non fisik. Keaktifan akan menciptakan situasi belajar yang aktif. Belajar yang aktif adalah suatu sistem belajar mengajar yang menekankan keaktifan peserta didik, baik secara fisik, mental intelektual, maupun emosional guna memperoleh hasil belajar yang berupa perpaduan antara aspek kognitif, afektif dan psikomotor.²

Pengelolaan kelas dilakukan untuk meningkatkan keberhasilan siswa dalam belajar. Setiap kelas memiliki potensi tertentu dan mungkin harus dikelola secara berbeda agar interaksi (guru-siswa-sumber belajar) dapat terjadi secara edukatif. Pengelolaan kelas yang baik akan dapat memberikan dorongan dan rangsangan pada siswa untuk belajar lebih giat. Seorang guru yang terampil mengelola kelas akan

¹ Rifda Eliyasni dkk, *Perkembangan Belajar Peserta Didik*, (Cet. I; Malang: Literasi Nusantara, 2020), h. 98.

² Moh. Toharudin, *Buku Ajar Manajemen Kelas*, (Cet. I; Jateng: Lakeisha, 2020), h. 176.

dapat menciptakan suasana belajar yang kondusif dan guru tersebut akan mampu mengendalikan kelas jika terjadi gangguan dalam proses pembelajaran.

Secara umum faktor yang mempengaruhi suasana belajar di kelas dapat dibagi menjadi dua bagian, yakni faktor internal dan faktor eksternal. Faktor internal muncul dari karakteristik siswa yang berbeda secara individual, yakni terkait emosi, pikiran dan perilaku. Sedangkan faktor eksternal terkait dengan suasana lingkungan belajar, jumlah siswa, penempatan siswa, dan sebagainya. Semua faktor tersebut harus dipertimbangkan dalam upaya pengelolaan sebuah kelas untuk belajar.³

Manajemen kelas dapat mempengaruhi tingkat kualitas pembelajaran di kelas karena manajemen kelas benar-benar akan mengelola suasana kelas menjadi sebaik mungkin agar siswa menjadi nyaman dan senang selama mengikuti proses belajar mengajar. Oleh karena itu, kualitas belajar siswa seperti pencapaian hasil yang optimal dan kompetensi dasar yang diharapkan dapat tercapai dengan baik dan memuaskan. Selain itu, manajemen kelas juga akan menciptakan dan mempertahankan suasana kelas agar kegiatan mengajar dapat berlangsung secara efektif dan efisien.⁴

Manajemen kelas bertujuan untuk menciptakan suasana kelas yang nyaman serta kondusif, agar terciptanya pembelajaran yang efektif dan kondusif. Dengan demikian peserta didik sudah merasakan kenyamanan dalam belajar, maka tujuan pembelajaran yang ingin disampaikan oleh guru akan mudah tercapai dan hasil belajar sesuai dengan yang diharapkan. Guru sebagai pelaksana pembelajaran memiliki peran untuk mewujudkan kelas kondusif bagi pembelajaran, peserta didik

³ Ridwan Abdullah Sani, *Strategi Belajar Mengajar*, (Cet. I; Depok: PT RajaGrafindo Persada, 2019), h. 262.

⁴ Sunyoto Hadi Prayitno dan Amattitis Nuriawan, *Mathemagic For Teaching: Belajar itu Mudah Asal Tahu Gayanya*, (Surabaya: Scorpio Media Pustaka, 2019), h. 47.

akan mengalami kesulitan apabila lingkungan tempat pembelajaran tidak mendukung, karena untuk menyerap materi pembelajaran peserta didik memerlukan konsentrasi penuh dan memerlukan kenyamanan kelas yang kondusif.⁵

Kualitas guru dapat ditinjau dari dua segi, dari segi proses dan dari segi hasil. Dari segi proses guru dikatakan berhasil apabila mampu melibatkan sebagian besar peserta didik secara aktif, baik fisik, mental, maupun sosial dalam proses pembelajaran. Di samping itu, dapat dilihat dari gairah dan semangat mengajarnya, serta adanya rasa percaya diri. Sedangkan dari segi hasil, guru dikatakan berhasil apabila pembelajaran yang diberikannya mampu mengubah perilaku Sebagian besar peserta didik ke arah penguasaan kompetensi dasar yang lebih baik.⁶

Menurut Undang-Undang Negara Republik Indonesia Nomor 14 Tahun 2005 Tentang Guru dan Dosen Bab 1 Pasal 1, sebagai berikut:

Guru adalah pendidik profesional dengan tugas utama mendidik, mengajar, membimbing, mengarahkan, melatih, menilai dan mengevaluasi peserta didik pada pendidikan anak usia dini jalur pendidikan formal, pendidikan dasar dan pendidikan menengah.⁷

Guru dalam melaksanakan tugas dan kewajibannya sebagai pendidik dengan selalu berupaya mengembangkan dan menerapkan hal-hal baru dalam upaya meningkatkan mutu pendidikan yang didasari dengan sikap kreatif dan terbuka terhadap perubahan.⁸ Maka dari itu seorang guru harus memiliki keterampilan dalam menerapkan manajemen kelas.

⁵ Rinjani Efendi dan Delita Gustriani, *Manajemen Kelas di Sekolah Dasar*, (Cet. I; Jawa Timur: CV. Penerbit Qiara Media, 2020), h. 4.

⁶ Mulyasa, *Menjadi Guru Profesional Menciptakan Pembelajaran Kreatif dan Menyenangkan*, (Cet. VIII; Bandung: PT Remaja Rosdakarya, 2009), h. 14.

⁷ Republik Indonesia, “Undang-Undang RI Nomor 14 Tahun 2005 tentang Guru dan Dosen”, *Guru dan Dosen* (Cet. II; Jakarta: Sinar Grafika, 2009), h. 3.

⁸ Sumiati, “Peranan Guru Kelas Dalam Meningkatkan Motivasi Belajar siswa”, *Tarbawi Jurnal Pendidikan Fakultas Agama Islam Universitas Muhammadiyah Makassar*, vol. 3 no. 02 (Jul-

Manajemen kelas yang dilakukan guru dengan baik akan mempengaruhi keaktifan belajar peserta didik. Sebagaimana Allah SWT berfirman dalam QS An-Nahl/16: 125, sebagaimana berikut:

وَقُلْ أَعْمَلُوا فَسَيَرَى اللَّهُ عَمَلَكُمْ وَرَسُولُهُ وَالْمُؤْمِنُونَ وَسَتُرَدُّونَ إِلَىٰ عِلْمِ الْغَيْبِ وَالشَّهَادَةِ
فَيُنَبِّئُكُمْ بِمَا كُنْتُمْ تَعْمَلُونَ ١٠٥

Terjemahnya:

Dan katakanlah, “Bekerjalah kamu, maka Allah akan melihat pekerjaanmu, begitu juga Rasul-Nya dan orang-orang mukmin, dan kamu akan dikembalikan kepada (Allah) Yang Mengetahui yang gaib dan yang nyata, lalu diberitakan-Nya kepada kamu apa yang telah kamu kerjakan”.⁹

Menurut Quraish Syihab dalam tafsir Al-Misbah, “*Bekerjalah kamu*” karena Allah semata dengan berbagai amal shaleh (pekerjaan yang baik) yang bermanfaat baik bagi dirimu sendiri maupun untuk masyarakat umum. “*maka Allah akan melihat*” Allah SWT akan menilai dan memberi balasan atas “*pekerjaanmu itu*”.¹⁰

Ayat di atas, maka dikaitkan dengan sistem manajemen kelas khususnya guru dalam proses belajar mengajar maka dapat dipahami, bahwa guru sebagai tenaga pendidik akan mengarahkan peserta didiknya dalam memahami sesuatu yang diajarkan membutuhkan teknik dalam menyusun strategi mengajar, khususnya strategi dalam mengelola kelas yang memiliki pengaruh besar terhadap kesuksesan

Desember 2018), h. 150. <https://journal.unismuh.ac.id/index.php/tarbawi/article/view/1599> (Diakses 12 Agustus 2021).

⁹ Departemen Agama RI, *Al-Qur'an dan Terjemahannya Special For Woman*, (Jakarta: Lajnah Pentashihan Mushaf Al-Qur'an, 2007), h. 203.

¹⁰ Odsisa Putera, “Implementasi Budaya Kerja Kementerian Agama (Budaya Profesional dalam Bekerja Menurut Al-Qur'an),” *Al-Kahfi: Jurnal Pendidikan Agama Islam*, vol. 4 no. 2 (Juli 2019), h. 101. <https://jurnal.stai-yaptip.ac.id/index.php/alkahfi/article/download/45/46/96> (Diakses 21 Desember 2021).

dalam proses pengajaran yang mengarah kepada aspek kognitif, afektif, serta psikomotorik peserta didik, sehingga dengan demikian peserta didik dapat mengetahui, memahami serta melaksanakan tujuan khusus setiap mata pelajaran yang dipelajari .

Hadari Nawawi yang dikutip oleh Umar dan Hendra menjelaskan bahwa kegiatan manajemen atau pengelolaan kelas dapat diartikan sebagai kemampuan guru atau wali kelas dalam mendayagunakan potensi kelas berupa pemberian kesempatan yang seluas-luasnya pada setiap personal untuk melakukan kegiatan-kegiatan yang kreatif dan terarah sehingga waktu dan dana yang tersedia dapat dimanfaatkan secara efisien untuk melakukan kegiatan-kegiatan kelas yang berkaitan dengan kurikulum dan perkembangan murid.¹¹ Menurut Djamarah dan Zain suatu kondisi belajar yang optimal dapat dicapai dengan cara mengatur anak didik dan sarana pengajaran serta mengendalikannya dalam suasana yang menyenangkan guna mencapai tujuan pengajaran.¹²

Adapun hasil wawancara pada tanggal 10 Desember 2021, dengan Kepala Madrasah MA DDI Hasanuddin Kabupaten Maros Ustadz Syamsul Rijal, S.Pd.I. menjelaskan bahwa manajemen kelas yang dilakukan oleh guru MA DDI Hasanuddin belum menunjukkan suasana belajar yang kondusif. Ketika proses pembelajaran berlangsung, guru hanya menggunakan gaya mengajar yang monoton dan terlihat membosankan dan juga kemampuan guru dalam mengelola kondisi kelas seperti pengorganisasian peserta didik, pengaturan posisi tempat duduk dan pajangan kelas

¹¹ Umar dan Hendra, "Konsep Dasar Pengelolaan Kelas Dalam Proses Pembelajaran di Sekolah", *Jurnal studi Pemikiran Pendidikan Agama Islam*, vol. 18 no. 1 (Januari 2020), h. 102. <https://ejournal.iaimbima.ac.id/index.php/kreatif/article/view/365> (Diakses 25 Mei 2022).

¹² Syaiful Bahri Djamarah dan Aswan Zain, *Strategi Belajar Mengajar*, (Cet. II; Jakarta: Rineka Cipta, 2006), h. 38.

belum memenuhi standar manajemen kelas yang efektif. Beliau juga mengatakan bahwa tidak semua peserta didik aktif dalam kelas karena ada sebagian peserta didik yang tidak memberi respon pada saat pembelajaran, seperti ketika diberikan tugas oleh guru, mencatat materi yang ada dipapan tulis dan pada saat guru memberikan pertanyaan kepada peserta didik. Ada juga peserta didik yang takut dengan gurunya sehingga tidak berani untuk bertanya dan bahkan ada peserta didik yang tertidur. Dengan model pembelajaran yang monoton, biasanya masih banyak peserta didik yang mengabaikan tugasnya dan mengganggu temannya yang sedang mengerjakan tugas yang diberikan oleh guru, alhasil proses pembelajaran menjadi terhambat.

Berdasarkan latar belakang dan serta hasil wawancara dengan Kepala Madrasah MA DDI Hasanuddin Kabupaten Maros. Peneliti melihat betapa pentingnya manajemen kelas terhadap keaktifan belajar peserta didik, maka peneliti akan melakukan penelitian tentang Pengaruh Manajemen Kelas terhadap Keaktifan Belajar Peserta Didik di MA DDI Hasanuddin Kabupaten Maros.

B. Rumusan Masalah

Berdasarkan latar belakang di atas, maka peneliti merumuskan masalah sebagai berikut:

1. Bagaimana manajemen kelas di MA DDI Hasanuddin Kabupaten Maros?
2. Bagaimana keaktifan belajar peserta didik di MA DDI Hasanuddin Kabupaten Maros?
3. Apakah terdapat pengaruh manajemen kelas secara signifikan dan positif terhadap keaktifan belajar peserta didik di MA DDI Hasanuddin Kabupaten Maros?

C. Hipotesis

$H_0 : t_{hitung} \leq t_{tabel}$, berarti manajemen kelas tidak ada pengaruh secara signifikan dan positif terhadap keaktifan belajar peserta didik di MA DDI Hasanuddin Kabupaten Maros.

$H_a : t_{hitung} > t_{tabel}$, berarti manajemen kelas berpengaruh secara signifikan dan positif terhadap keaktifan belajar peserta didik di MA DDI Hasanuddin Kabupaten Maros.

Untuk memperoleh hipotesis dari rumusan masalah di atas maka peneliti merumuskan hipotesis yang akan diuji pada penelitian ini adalah “terdapat pengaruh manajemen kelas secara signifikan dan positif terhadap keaktifan belajar peserta didik di MA DDI Hasanuddin Kabupaten Maros.

D. Definisi Operasional dan Ruang Lingkup Penelitian

1. Definisi Operasional Variabel

Untuk menghindari terjadinya kesalah pahaman dalam menafsirkan judul penelitian, sehingga penulis perlu memperjelas dan mempertegas variabel yang diteliti, sehingga rangkaian judul di atas dapat mudah dipahami dan dimengerti, yaitu:

a. Manajemen Kelas (Variabel X)

Manajemen kelas yang dimaksud dalam penelitian ini adalah kegiatan atau upaya yang dilakukan seorang guru dalam mengelola kegiatan yang berlangsung dalam kelas serta penyusunan sarana dan prasarana pendidikan di kelas agar terciptanya suasana belajar yang tenang, aktif dan menyenangkan. Adapun yang menjadi indikator dalam manajemen kelas dalam penelitian ini yaitu berdasarkan tiga kegiatan inti manajemen kelas yaitu meliputi: (1) Menciptakan iklim belajar mengajar yang tepat, (2) Mengatur ruangan belajar, (3) Mengelola interaksi kegiatan belajar mengajar.

b. Keaktifan Belajar Peserta Didik (Variabel Y)

Keaktifan belajar peserta didik yang dimaksud dalam penelitian ini adalah partisipasi dan keikutsertaan peserta didik dalam proses pembelajaran yang berlangsung di kelas untuk menunjang keberhasilan belajar di MA DDI Hasanuddin Kabupaten Maros. Semakin tinggi keaktifan belajar peserta didik, maka keberhasilan proses belajar menjadi semakin tinggi. Adapun yang menjadi indikator dalam keaktifan belajar peserta didik dalam penelitian ini yaitu berdasarkan delapan aktivitas belajar peserta didik yaitu meliputi: (1) Kegiatan Visual, (2) Kegiatan lisan, (3) Kegiatan mendengarkan, (4) Kegiatan menulis, (5) Kegiatan menggambar, (6) Kegiatan metrik, (7) Kegiatan mental, (8) Kegiatan emosional.

2. Ruang Lingkup Penelitian

Adapun ruang lingkup dalam penelitian ini bertujuan membatasi pembahasan pokok permasalahan. Ruang lingkup dimaksudkan dalam penelitian ini agar pembaca dapat dengan mudah memahami pokok pembahasan, sehingga diharapkan tidak terjadi kekeliruan dalam menginterpretasikan hasil penelitian.

Bertolak dari judul: Pengaruh Manajemen Kelas terhadap Keaktifan Belajar Peserta Didik di MA DDI Hasanuddin Kabupaten Maros, maka yang menjadi ruang lingkup penelitian adalah Manajemen Kelas, Keaktifan Belajar Peserta Didik serta Pengaruh Manajemen Kelas di MA DDI Hasanuddin Kabupaten Maros.

E. Kajian Pustaka

Dalam kajian pustaka ini, peneliti melakukan penelusuran dari beberapa penelitian terdahulu yang berkaitan dengan penelitian yang diangkat oleh peneliti, yaitu sebagai berikut:

1. Ina Magdalena. Elsa Ardelia, dkk, dalam jurnal pendidikan dan ilmu sosial yang berjudul “Pengaruh Manajemen Kelas Terhadap Motivasi Belajar Siswa”. Penelitian ini adalah untuk mengetahui pengaruh manajemen kelas terhadap hasil belajar di kelas 3 SD Islamic Village Tangerang. Jenis penelitian ini adalah kualitatif. Metode penelitian yang digunakan adalah *Quasi Experimental Design* dengan desain *Matching Only Pretest-Posttest Control Group Design*, di mana pengambilan tes dilakukan sebelum dan sesudah pengajaran. Subjek dalam penelitian ini adalah siswa kelas 3 SD Islamic Village. Instrumen penelitian yang digunakan adalah wawancara, dokumentasi, observasi dan test. Berdasarkan hasil penelitian dan pembahasan yang diperoleh tentang pengaruh manajemen kelas terhadap motivasi belajar siswa kelas 3 di SD Islamic Village Tangerang, dapat disimpulkan bahwa manajemen kelas atau pengelolaan kelas sangatlah berpengaruh terhadap motivasi belajar siswa sehingga juga mempengaruhi hasil belajar siswa. Karena motivasi belajar yang bagus akan menciptakan hasil belajar yang bagus pula.¹³ Adapun persamaan yang akan dilakukan peneliti yaitu sama-sama meneliti tentang pengaruh manajemen kelas. Sedangkan perbedaan dari penelitian terdahulu yaitu dalam penelitian ini menggunakan jenis penelitian kualitatif sedangkan peneliti sekarang menggunakan jenis penelitian kuantitatif.
2. Ahmad Afif dan Ridwan Idris, dalam jurnal Lentera Pendidikan Jurnal Ilmu Tarbiyah dan Pendidikan yang berjudul “Pengaruh Implementasi Manajemen

¹³ Ina Magdalena, dkk, “Pengaruh Manajemen Kelas Terhadap Motivasi Belajar Siswa,” *Nusantara: Jurnal Pendidikan dan Ilmu Sosial*, vol. 2 no. 2 (Juli 2020), <https://ejournal.stitpn.ac.id/index.php/nusantara/article/view/809> (Diakses 15 September 2021).

Kelas Terhadap Perilaku Belajar Mahasiswa pada Jurusan Manajemen Pendidikan Islam Fakultas tarbiyah dan Keguruan UIN Alauddin makassar”. penelitian ini bertujuan untuk mengetahui pengaruh implementasi manajemen kelas terhadap perilaku belajar mahasiswa jurusan Manajemen Pendidikan Islam Fakultas Tarbiyah dan Keguruan UIN Alauddin Makassar. pendekatan penelitian kuantitatif dengan jenis penelitian *Ex Post Facto* dan model penelitian deskriptif korelasional. Populasi dalam penelitian ini adalah seluruh mahasiswa jurusan Manajemen Pendidikan Islam Fakultas Tarbiyah dan Keguruan. Sampel penelitian berjumlah 31 mahasiswa. Adapun metode yang digunakan dalam pengumpulan data adalah angket implementasi manajemen kelas dan skala perilaku belajar. Teknik analisis data yang digunakan adalah menggunakan rumus regresi linear sederhana. Hasil penelitian menunjukkan bahwa terdapat pengaruh positif antara implementasi manajemen kelas dan perilaku belajar di mana $r_{hitung} = 0,68 > r_{tabel} = 0,367$. Ini berarti makin baik implementasi manajemen kelas maka makin baik pula perilaku belajar mahasiswa.¹⁴ Adapun persamaan dengan peneliti terdahulu yang akan dilakukan dengan peneliti terletak pada jenis penelitian yaitu *Ex Post Facto* dan metode yang digunakan penelitian yaitu metode penelitian kuantitatif. Sedangkan perbedaan dari penelitian terdahulu ini yaitu variabel (X) Manajemen kelas dan variabel (Y) Perilaku belajar, adapun peneliti sekarang dimana variabel (X) Manajemen kelas dan variabel (Y) keaktifan belajar peserta didik.

¹⁴ Ahmad Afif dan Ridwan Idris, “Pengaruh Implementasi Manajemen Kelas Terhadap Perilaku Belajar Mahasiswa Pada Jurusan Manajemen Pendidikan Islam Fakultas Tarbiyah dan Keguruan UIN Alauddin Makassar”, *Lentera Pendidikan Jurnal Ilmu Tarbiyah dan Pendidikan*, vol. 19 no. 2 (Desember 2016), h. 131. http://journal.uin-alauddin.ac.id/index.php/lentera_pendidikan/article/view/2055 (Diakses 15 September 2021).

3. Mia Audina Br Subakti dan Berman Huthaeen, dalam jurnal Media Publikasi Ilmiah yang berjudul “Pengaruh Pengelolaan Kelas terhadap minat dan Hasil Belajar Bahasa Indonesia Siswa Kelas VIII Swasta Methodist Berastagi”. Penelitian ini bertujuan untuk mendeskripsikan pengaruh pengelolaan kelas terhadap minat dan hasil belajar bahasa Indonesia siswa kelas VIII Swasta Methodist Berastagi tahun ajaran 2018/2019. Pendekatan penelitian yang digunakan adalah kuantitatif dengan metode penelitian kuantitatif statistik. Objek dalam ini adalah siswa/siswi kelas VIII dengan jumlah 106 sampel. Instrument pengumpulan data dalam penelitian ini adalah menggunakan angket, dokumen dan wawancara. Sesuai perumusan masalah penelitian ini ditemukan hasil penelitian sebagai kesimpulan: (1) minat dan hasil belajar siswa di SMP Swasta Methodist Berastagi sangat kuat 14 orang dan kuat 22 orang; (2) pengelolaan kelas yang dilakukan guru pada mata pelajaran bahasa Indonesia di SMP Swasta Methodist Berastagi sangat kuat 9 orang dan kuat 27 orang; (3) pengaruh pengelolaan kelas terhadap minat dan hasil belajar bahasa Indonesia siswa kelas VIII SMP Swasta Methodist Berastagi sudah baik pengaruh pengelolaan kelas terhadap minat sebesar 24,9%, pengelolaan kelas terhadap hasil belajar 6,6%.¹⁵ Adapun persamaan dengan peneliti terdahulu yang akan dilakukan dengan peneliti terletak pada metode yang digunakan penelitian yaitu metode penelitian kuantitatif. Sedangkan perbedaan dari penelitian terdahulu yaitu dalam penelitian ini terdapat dua variabel, yaitu variabel bebas (X1 dan X2) adalah pengaruh pengelolaan kelas

¹⁵ Mia Audina Br Subakti dan Berman Huthaeen, “Pengaruh Pengelolaan Kelas terhadap minat dan Hasil Belajar Bahasa Indonesia Siswa Kelas VIII Swasta Methodist Berastagi”, *Jurnal Pendidikan Bahasa Indonesia dan Sastra* vol. 2 no 1 (Juni 2019), h. 56. <http://ejournal.ust.ac.id/index.php/PENDISTRA/article/view/495> (Diakses 15 September 2021).

dan minat belajar sedangkan peneliti sekarang terdapat satu variabel, yaitu variabel bebas (X) adalah pengaruh manajemen kelas.

4. Wahyuddin, dalam skripsinya yang berjudul “Pengaruh Pengelolaan Kelas terhadap Hasil Belajar Aqidah Akhlak di Pon-Pes Mts. Al-Murahamatul Islamiyah Banyorang Kecamatan Tompobulu Kab. Bantaeng”. Penelitian ini bertujuan untuk mengetahui pengelolaan kelas pada mata pelajaran aqidah akhlak di Pon-Pes Mts. Al-Murahamatul Islamiyah Banyorang Kec. Tompobulu Kab. Bantaeng dan untuk mengetahui apakah terdapat pengaruh yang signifikan antara pengelolaan kelas terhadap hasil belajar aqidah akhlak di Pon-Pes Mts Al-Murahamatul Islamiyah Banyorang Kab. Bantaeng. Variabel dalam penelitian ini ada dua yaitu pengaruh pengelolaan kelas (X) dan hasil belajar peserta didik (Y). dalam penelitian ini yang dijadikan populasi adalah peserta didik Pon-Pes Mts. Al-Murahamatul Islamiyah Banyorang yang berjumlah 70 orang dan sampel yang digunakan 70 peserta didik diambil melalui teknik *sampling jenuh*. Adapun instrument yang digunakan dalam pengumpulan data adalah angket pengelolaan kelas terhadap hasil belajar peserta didik dan diperkuat dengan observasi. Teknik analisis data yang digunakan adalah dengan menggunakan rumus regresi sederhana untuk mencari pengaruh yang positif antara variabel (X) dan (Y), kemudian teknik analisis deskriptif kuantitatif dengan menggunakan rumus presentase untuk menjawab rumusan masalah yang ketiga untuk menjawab hipotesis. Melalui metode analisis data maka hasil penelitian ini menunjukkan bahwa terdapat pengaruh positif dan signifikan antara pengelolaan kelas terhadap hasil belajar aqidah akhlak Pon-Pes Mts Al-Murahamatul Islamiyah Banyorang dimana $t_{hit} = 7,403 > t_{t1} = 1,671$. Serta terdapat pengaruh

signifikan dengan perolehan nilai signifikansi lebih kecil dari pada 0,05, maka H_1 diterima dan H_0 ditolak, dengan demikian semakin baik pula hasil belajar peserta didik Pon-Pes Mts. Al-Murahamatul Islamiyah Banyorang Kab. Bantaeng.¹⁶ Adapun persamaan dengan peneliti terdahulu yang akan dilakukan dengan peneliti terletak pada metode penelitian yang digunakan yaitu metode penelitian kuantitatif. Sedangkan perbedaan dari penelitian terdahulu ini yaitu variabel (Y) hasil belajar peserta didik, adapun peneliti sekarang dimana variabel (Y) keaktifan belajar peserta didik.

5. Spata Melinda dengan judul skripsi “Pengaruh Manajemen Kelas terhadap Motivasi belajar peserta didik pada mata pelajaran ekonomi di SMA Negeri 1 Tanjung Raja” dalam penelitian ini teknik pengambilan sampel menggunakan *Cluster Random Sampling* terpilih kelas X IIS sebagai kelas eksperimen yang berjumlah 28 peserta didik. Teknik pengumpulan data menggunakan observasi, angket dan wawancara. Teknik analisis data menggunakan rumus presentase diperoleh rerata manajemen kelas 93,75% masuk dalam kriteria penilaian baik. Hasil ujian hipotesis diperoleh $F_{hitung} \geq F_{tabel}$ atau $25,18 \geq 4,22$. Hal ini menunjukkan bahwa terdapat pengaruh manajemen kelas terhadap motivasi belajar peserta didik pada mata pelajaran ekonomi di SMA Negeri Tanjung Raja.¹⁷ Adapun persamaan yang akan dilakukan peneliti terletak pada teknik pengumpulan data menggunakan observasi, angket dan wawancara.

¹⁶ Wahyuddin, “Pengaruh Pengelolaan Kelsa Terhadap Hasil Belajar Aqidah Akhlak Pada Pon-Pes Mts. Al-Murahamatul Islamiyah Banyorang Kec. Tompobulu Kab. Bantaeng”, *Skripsi* (Makassar: Fakultas Tarniyah dan Keguruan Universitas Islam Negeri Alauddin Makassar, 2017), h. 35-44.

¹⁷ Sapt Melinda, Pengaruh Manajemen kelas Terhadap Motivasi Belajar Peserta Didik Pada Mata Pelajaran Ekonomi di SMA Negeri 1 Tanjung Raja, *Skripsi*, (Indralaya: Fakultas Keguruan dan Ilmu Pendidikan Universitas Sriwijaya, 2018), h. 21.

Sedangkan perbedaan dari penelitian terdahulu yaitu dalam penelitian ini teknik pengambilan sampel menggunakan *Clusster Random Sampling* sedangkan peneliti sekarang menggunakan teknik *Proportionate Stratafied Random Sampling*.

F. Tujuan dan Kegunaan Penelitian

1. Tujuan Penelitian

Adapun tujuan dari penelitian ini yaitu sebagai berikut:

- a. Untuk mengetahui manajemen kelas di MA DDI Hasanuddin Kabupaten Maros.
- b. Untuk mengetahui keaktifan belajar peserta didik di MA DDI Hasanuddin Kabupaten Maros.
- c. Untuk mengetahui pengaruh manajemen kelas terhadap keaktifan belajar peserta didik di MA DDI Hasanuddin Kabupaten Maros.

2. Kegunaan Penelitian

Adapun kegunaan dari penelitian ini adalah sebagai berikut

- a. Secara teoritis
 - 1) Dapat memberikan informasi dan menambah wawasan ilmu pengetahuan tentang pengaruh manajemen kelas terhadap keaktifan belajar peserta didik.
 - 2) Dapat digunakan sebagai bahan referensi dan bahan informasi dalam penelitian selanjutnya.
- b. Secara praktis
 - 1) Bagi Guru, hasil penelitian ini diharapkan dapat menjadi evaluasi dalam meningkatkan keaktifan belajar peserta didik yang nantinya akan menjadi landasan dalam meningkatkan hasil belajar.

- 2) Bagi peserta didik, hasil penelitian ini diharapkan dapat menjadi evaluasi agar peserta didik bisa lebih aktif lagi dalam mengikuti proses pembelajaran.
- 3) Bagi peneliti, sebagai bahan pembelajaran dan sebagai persyaratan dalam meraih gelar sarjana.



BAB II

KAJIAN TEORETIS

A. *Manajemen Kelas*

1. Definisi Manajemen Kelas

Menurut kamus Besar Bahasa Indonesia manajemen adalah pengetahuan tentang proses penggunaan dan pengelolaan sumber daya, manusia, modal dan peralatan lainnya secara terpadu dan efektif untuk mencapai sasaran yang diharapkan.¹ Menurut Idochi Anwar dalam Enilda Sulasmi menyatakan, manajemen adalah pengelolaan suatu pekerjaan untuk memperoleh hasil dalam rangka pencapaian tujuan yang ditentukan dengan cara menggerakkan orang-orang lain untuk bekerja.² Manajemen dinilai sangat penting dalam mencapai suatu tujuan yang sudah direncanakan atau ditentukan baik individual atau secara kelompok. Manajemen bisa diartikan sebagai seni dalam mengatur dan melaksanakan.³

Sedangkan kelas menurut Kamus Besar Bahasa Indonesia kelas adalah ruang tempat belajar di sekolah.⁴ Menurut Nawawi menyatakan bahwa kelas dapat dilihat dari dua perspektif, yaitu:

- a. Kelas dalam perspektif sempit. Kelas dalam perspektif sempit adalah ruangan yang dibatasi oleh dinding, tempat sejumlah peserta didik berkumpul untuk

¹ Tim Pustaka Phoenix, *Kamus Besar Bahasa Indonesia Edisi Baru*, (Cet. VI; Jakarta: PT Media Pustaka Phoenix, 2012), h. 559

² Sitti Nurhidayatul Hasanah, *Dasar-Dasar Manajemen Pendidikan*, (Cet. I; Lamongan: Academia Publication, 2021), h. 6.

³ Enilda Sulasmi, *Manajemen dan Kepemimpinan*, (Cet. I; Depok: PT Rajagrafindo, 2020), h. 1.

⁴ Tim Pustaka Phoenix, *Kamus Besar Bahasa Indonesia Edisi Baru*, (Cet. VI; Jakarta: PT Media Pustaka Phoenix, 2012), h. 429

mengikuti proses belajar mengajar. Kelas dalam pengertian tradisional ini mengandung sifat status karena sekedar menunjuk pengelompokkan peserta didik menurut tingkah perkembangan, antara lain didasarkan dalam umur kronologis masing-masing.

- b. Kelas dalam perspektif luas. Kelas dalam perspektif luas adalah suatu masyarakat kecil yang merupakan bagian dari masyarakat sekolah. Kelas merupakan suatu kesatuan organisasi yang menjadi unit kerja, yang secara dinamis menyelenggarakan berbagai kegiatan belajar mengajar yang kreatif untuk mencapai suatu tujuan.⁵

Manajemen kelas merupakan keterampilan guru untuk menciptakan iklim pembelajaran yang kondusif dan mengendalikannya jika terjadi gangguan dalam pembelajaran. Dengan kata lain adalah kegiatan-kegiatan untuk menciptakan dan mempertahankan.⁶ Manajemen kelas adalah kemampuan guru dalam mendayagunakan potensi kelas berupa pemberian kesempatan yang seluas-luasnya pada setiap individu untuk melakukan kegiatan-kegiatan yang kreatif dan terarah.⁷

Manajemen kelas merupakan pengelolaan kelas, yaitu keterampilan guru untuk menciptakan dan memelihara kondisi belajar yang optimal dan mengembalikannya bila terjadi gangguan dalam proses belajar mengajar. Secara sederhana manajemen kelas merupakan pengaturan kondisi-kondisi belajar siswa yang kondusif dalam mencapai tujuan yang telah ditetapkan.⁸

⁵ Moh. Toharudin, *Buku Ajar Manajemen Kelas*, (Cet. I; Jateng: Lakeisha, 2020), h. 5-6.

⁶ Abudin Nata, *Perspektif Islam Tentang Strategi Pembelajaran*, (Jakarta: Prenada Media Group, 2009), h. 338.

⁷ Euis Karwati dan Donni Juni Priansa, *Manajemen Kelas*, (Bandung: Alfabeta, 2015), h. 5.

⁸ Edeng Suryana, "Manajemen Kelas Berkarakteristik Siswa", *Edukasi Islami Jurnal Pendidikan Islam*, vol. 1 no. 02 (Juli 2012), h. 3-4. <http://jurnal.staialhidayahbogor.ac.id/index.php/ei/article/view/21> (Diakses 06 Juli 2021).

Sunyoto Hadi Prayitno dan Amattitis Nuriawan mengemukakan bahwa Manajemen kelas dapat mempengaruhi tingkat kualitas pembelajaran di kelas karena manajemen kelas benar-benar akan mengelola suasana kelas menjadi sebaik mungkin agar siswa menjadi nyaman dan senang selama mengikuti proses belajar mengajar. Oleh karena itu, kualitas belajar siswa seperti pencapaian hasil yang optimal dan kompetensi dasar yang diharapkan dapat tercapai dengan baik dan memuaskan. Selain itu, manajemen kelas juga akan menciptakan dan mempertahankan suasana kelas agar kegiatan mengajar dapat berlangsung secara efektif dan efisien.⁹

Banyak definisi tentang manajemen kelas, seperti juga halnya definisi dari manajemen itu sendiri. Dari beberapa ahli, di antaranya Emmer Davis dan Thomas mendefinisikan manajemen kelas sebagai seperangkat perilaku dan kegiatan guru yang diarahkan untuk menarik perilaku peserta didik yang wajar, pantas dan layak serta usaha meminimalkan gangguan. Doyle menyatakan, manajemen kelas menunjukkan pada tindakan dan strategi guru yang digunakan untuk memperbaiki ketentraman di dalam ruang kelas. Sementara Johnson dan Barry menyatakan, manajemen kelas adalah proses seleksi dan menggunakan alat-alat yang tepat terhadap problem dan situasi manajemen kelas. Guru bertugas menciptakan, memperbaiki dan memelihara sistem / organisasi kelas.¹⁰

Berdasarkan uraian di atas, manajemen kelas adalah usaha sadar untuk merencanakan, mengorganisasikan, mengaktualisasikan, serta melakukan pengawasan terhadap kegiatan yang dilaksanakan dalam kelas sehingga proses belajar

⁹ Sunyoto Hadi Prayitno dan Amattitis Nuriawan, *Mathemagic For Teaching: Belajar itu Mudah Asal Tahu Gayanya*, (Surabaya: Scorpio Media Pustaka, 2019), h. 47.

¹⁰ Slameto, *Teori, Model, Prosedur, Manajemen Kelas dan Efektivitasnya*, (Cet. I; Jawa Timur: CV Penerbit Qiara Media, 2020), h. 9.

mengajar dapat berlangsung secara efektif dan efisien serta menciptakan potensi peserta didik mampu dioptimalkan.

2. Tujuan Manajemen Kelas

Keberhasilan sebuah kegiatan dapat dilihat dari hasil yang dicapainya. Dalam proses pengelolaan kelas keberhasilannya dapat dilihat dari tujuan apa yang ingin dicapainya dengan kegiatan pengelolaan atau manajemen kelas yang dilakukannya. Seperti yang dijelaskan Rusdinal dan Elizer manajemen kelas bertujuan untuk menciptakan suasana kelas yang menyenangkan bagi anak dalam melakukan sejumlah aktivitas yang dirancang bagi kepentingan pembelajaran melalui pendekatan sambil bermain.¹¹

Dalam proses manajemen kelas keberhasilannya dapat dilihat dari tujuan apa yang ingin dicapai, oleh karena itu guru harus menetapkan tujuan apa yang hendak dicapai dengan kegiatan manajemen kelas yang dilakukannya. Manajemen kelas bertujuan untuk menciptakan suasana kelas yang nyaman sebagai tempat berlangsungnya proses belajar mengajar atau pembelajaran. Dengan demikian kegiatan tersebut akan dapat berjalan efektif dan terarah sehingga tujuan pembelajaran yang telah ditetapkan dapat tercapai.¹²

Adapun tujuan manajemen secara khusus, dibagi menjadi dua yaitu tujuan untuk siswa dan tujuan untuk guru.

¹¹ Rinjani Efendi dan Delita Gustriani, *Manajemen Kelas di Sekolah Dasar*, (Cet. I; Jawa Timur: CV Penerbit Qiara Media, 2019), h. 4.

¹² Ahmad Afif dan Ridwan Idris, "Pengaruh Implementasi Manajemen Kelas Terhadap Perilaku Belajar Mahasiswa Pada Jurusan Manajemen Pendidikan Islam Fakultas Tarbiyah dan Keguruan UIN Alauddin Makassar", *Lentera Pendidikan Jurnal Ilmu Tarbiyah dan Pendidikan*, vol. 19 no. 2 (Desember 2016), h. 134. http://journal.uin-alauddin.ac.id/index.php/lentera_pendidikan/article/view/2055 (Diakses 16 Agustus 2021).

a. Tujuan untuk siswa:

- 1) Mendorong siswa untuk mengembangkan tanggung jawab individu terhadap tingkah lakunya dan kebutuhan untuk mengontrol diri sendiri.
- 2) Membantu siswa untuk mengetahui tingkah laku yang sesuai dengan tata tertib kelas dan memahami bahwa teguran guru merupakan suatu peringatan dan bukan kemarahan.
- 3) Membangkitkan rasa tanggung jawab untuk melibatkan diri dalam tugas maupun pada kegiatan yang diadakan.

Berdasarkan uraian di atas tujuan manajemen kelas untuk siswa adalah agar setiap anak di kelas dapat belajar dengan tertib untuk tercapainya tujuan pembelajaran dan agar siswa dapat mengembangkan kemampuan yang dimilikinya saat proses belajar mengajar berlangsung.

b. Tujuan untuk guru

- 1) Untuk mengembangkan pemahaman dalam penyajian pelajaran dengan pembukaan yang lancar dan kecepatan yang tepat.
- 2) Untuk dapat menyadari akan kebutuhan siswa dan memiliki kemampuan untuk memberikan petunjuk secara jelas kepada siswa.
- 3) Untuk mempelajari bagaimana merespon secara efektif terhadap tingkah laku yang mengganggu.
- 4) Untuk strategi remedial yang lebih komprehensif yang dapat digunakan dalam hubungan dengan masalah tingkah laku siswa yang muncul di dalam kelas.¹³

Berdasarkan uraian di atas tujuan manajemen kelas untuk guru adalah agar setiap guru mampu menguasai dan mengontrol kelas maka dianjurkan untuk

¹³ Syaiful Bahri Djamarah, *Guru dan Anak Didik Dalam Interaksi Edukatif Suatu Pendekatan Teoritis Psikologi*, (Jakarta: Rineka Cipta, 2005) h. 148.

menggunakan berbagai macam pendekatan dengan menyesuaikan permasalahan yang ada sehingga tercipta suasana kelas yang kondusif.

Selain tujuan manajemen kelas tersebut, Suharsimi Arikunto berpendapat bahwa manajemen kelas bertujuan untuk memberikan layanan agar terciptanya situasi kelas yang kondusif untuk terjadinya proses pengajaran yang efektif.¹⁴ Dalam proses manajemen kelas keberhasilannya dapat dilihat dari tujuan apa yang hendak dicapai dengan kegiatan manajemen kelas yang dilakukannya. Manajemen kelas pada umumnya bertujuan untuk meningkatkan efektivitas dan efisiensi dalam pencapaian pembelajaran.

Ketercapaian tujuan manajemen kelas dapat dideteksi atau dilihat dari:

- a. Anak-anak memberikan respon yang setimpal terhadap perlakuan yang sopan dan penuh perhatian dari orang dewasa
- b. Mereka akan bekerja dengan rajin dan penuh konsentrasi dalam melakukan tugas-tugas yang sesuai dengan kemampuannya.¹⁵

Berdasarkan uraian di atas, tujuan manajemen kelas adalah dimana setiap guru mampu menguasai dan mengontrol kelas sehingga siswa dapat belajar dengan bebas dan aktif tanpa adanya beban dalam proses pembelajaran di dalam kelas.

3. Pendekatan Dalam Manajemen Kelas

Para guru secara sadar atau bawah sadar, memiliki kecenderungan perilaku yang dominan dalam melaksanakan aktivitasnya di kelas. Hal ini berarti bahwa para guru terus-menerus hanya melaksanakan satu pola tunggal perilaku tetap di kelas.

¹⁴ Suharsimi Arikunto, *Manajemen Pengajaran Secara Manusiawi*, (Jakarta: PT Rineka Cipta, 1993), h. 195.

¹⁵ Fuis Karmawati dan Donni Juni Priansa, *Manajemen Kelas*, (Bandung: Alfabeta, 2015), h. 27-28.

Menurut Rosos sekolah diharapkan untuk menyediakan lingkungan yang aman dan tertata dengan baik dan pendidik bertanggung jawab atas keberhasilan akademik siswa, sehingga organisasi kelas adalah perhatian nyata bagi pendidik.¹⁶

Berikut ini disajikan beberapa pendekatan dalam manajemen kelas.

- a. Pendekatan kekuasaan. Pendekatan kekuasaan dalam manajemen kelas dapat dipahami sebagai suatu proses untuk mengontrol tingkah laku peserta didik di dalam kelas.
- b. Pendekatan ancaman. Pendekatan ancaman di dalam kelas dapat diimplementasikan melalui papan larangan, sindiran saat belajar dan paksaan kepada peserta didik yang membantah dan semuanya ditujukan agar peserta didik mengikuti apa yang diinstruksikan oleh guru.
- c. Pendekatan kebebasan. Pendekatan kebebasan dalam manajemen kelas dipahami sebagai suatu proses untuk membantu peserta didik agar merasa memiliki kebebasan untuk mengerjakan sesuatu sesuai dengan apa yang ia pahami dan ia inginkan, tanpa dibatasi oleh waktu dan tempat.
- d. Pendekatan resep. Pendekatan resep (*cook book*) dalam manajemen kelas dilaksanakan dengan memberi satu daftar yang dapat menggambarkan apa yang harus dan apa yang tidak boleh dikerjakan oleh guru dalam mereaksi semua masalah atau situasi yang terjadi di dalam kelas.
- e. Pendekatan Pengajaran. Pendekatan pengajaran menganjurkan guru untuk bertindak laku sebagai pengajar pembelajaran dalam rangka mencegah dan menghentikan tingkah laku peserta didik yang kurang baik di kelas.

¹⁶ Slameto, *Teori, Model Prosedur Manajemen Kelas dan Efektivitasnya*, (Cet. I; Jawa Timur: CV Penerbit Qiara Media, 2020), h. 27.

- f. Pendekatan Perubahan Tingkah Laku. Pendekatan perubahan tingkah laku dalam manajemen kelas diartikan sebagai suatu proses untuk mengubah tingkah laku peserta didik di dalam kelas.
- g. Pendekatan Sosio Emosional. Pendekatan sosio emosional dalam manajemen kelas memandang peran guru sebagai pencipta terbentuknya kelompok belajar yang ada di kelas.
- h. Pendekatan Kerja Kelompok. Pendekatan kerja kelompok dalam manajemen kelas memandang peran guru sebagai pencipta terbentuknya kelompok belajar yang ada di kelas.
- i. Pendekatan Elektis atau Pluralistik. Pendekatan elektis atau pluralistik memungkinkan guru untuk menggunakan berbagai pendekatan dalam situasi yang dihadapi di kelas.
- j. Pendekatan Teknologi dan Informasi. Pembelajaran dengan memanfaatkan teknologi sangat dibutuhkan oleh peserta didik sesuai dengan perkembangan jaman.¹⁷

Berdasarkan uraian di atas, pendekatan dalam manajemen kelas adalah pendekatan yang dipilih oleh guru untuk senantiasa diselaraskan dengan kebutuhan dan karakteristik siswa dalam mengelola kelas agar gaya belajar yang digunakan sesuai dengan materi yang akan dipelajari sehingga tercipta kelas yang aktif.

4. Prinsip-Prinsip Manajemen Kelas

Secara umum faktor yang mempengaruhi manajemen kelas dibagi menjadi dua golongan yaitu, faktor intern dan faktor ekstern peserta didik. Faktor intern siswa

¹⁷ Euis Karwati dan Donni Juni Priansa, *Manajemen Kelas*, (Bandung: Alfabeta, 2015), h. 11-15.

berhubungan dengan ciri-ciri khasnya masing-masing menyebabkan siswa berbeda dari siswa lainnya secara individual. Perbedaan secara individual ini dilihat dari segi aspek yaitu perbedaan biologis, intelektual dan psikologis. Faktor eksternal siswa terkait dengan masalah suasana lingkungan belajar, penempatan siswa, pengelompokan siswa, jumlah siswa dan sebagainya. Masalah jumlah siswa di kelas akan mewarnai dinamika kelas. Semakin banyak jumlah siswa di kelas, misalnya dua puluh orang ke atas akan cenderung lebih mudah terjadi konflik. Sebaliknya semakin sedikit jumlah siswa di kelas cenderung lebih kecil terjadi konflik.¹⁸

Djamarah dalam Sutish menyebutkan, dalam rangka memperkecil masalah gangguan dalam pengelolaan kelas dapat dipergunakan. Prinsip-prinsip pengelolaan yang dikemukakan oleh Djamarah adalah sebagai berikut:

- a. Hangat dan Antusias diperlukan dalam proses belajar mengajar. Guru yang hangat dan akrab pada anak didik selalu menunjukkan antusias pada tugasnya atau pada aktifitasnya akan berhasil dalam mengimplementasikan pengelolaan kelas.
- b. Tantangan. Penggunaan kata-kata, tindakan, cara kerja, atau bahan-bahan yang menantang akan meningkatkan gairah peserta didik untuk belajar sehingga mengurangi kemungkinan munculnya tingkah laku yang menyimpang.
- c. Bervariasi. Penggunaan alat atau media, gaya mengajar guru, pola interaksi antara guru dan anak didik akan mengurangi munculnya gangguan,

¹⁸ Tabrani Rusyan dkk, *Seri Pembaharuan Pendidikan Membangun Kelas Aktif dan Inspiratif*, (Cet. I; Yogyakarta: CV Budi Utama, 2020), h. 63-64.

meningkatkan perhatian peserta didik. Kevariasian ini merupakan kunci untuk tercapainya pengelolaan kelas yang efektif dan menghindari kejenuhan.

- d. Keluwesan. Keluwesan tingkah laku guru untuk mengubah strategi mengajarnya dapat mencegah kemungkinan munculnya gangguan peserta didik serta menciptakan iklim belajar mengajar yang efektif. Keluwesan pembelajaran dapat mencegah munculnya gangguan seperti keributan peserta didik, tidak ada perhatian, tidak mengerjakan tugas dan sebagainya.
- e. Penekanan pada Hal-Hal Positif. Pada dasarnya dalam mengajar dan mendidik, guru harus menekankan pada hal-hal positif dan menghindari pemusatan perhatian pada hal-hal negatif. Penekanan hal-hal yang positif yaitu penekanan yang dilakukan guru terhadap tingkah laku peserta didik yang positif daripada mengomeli tingkah laku yang negatif. Penekanan tersebut dapat dilakukan dengan pemberian penguatan yang positif dan kesadaran guru untuk menghindari kesalahan yang dapat mengganggu jalannya proses belajar mengajar.
- f. Penanaman Displin Diri. Tujuan akhir dari pengelolaan kelas adalah anak didik dapat mengembangkan disiplin diri sendiri. Dan guru hendaknya menjadi teladan mengendalikan diri dan pelaksanaan tanggung jawab. Jadi, guru harus disiplin dalam segala hal bila ingin anak didiknya ikut berdisiplin dalam segala hal.¹⁹

Berdasarkan uraian di atas, dalam mengelola kelas seorang guru harus menanamkan prinsip-prinsip manajemen kelas agar mampu menciptakan rasa nyaman bagi siswa selama mengikuti proses pembelajaran

¹⁹ Sutish, *Pengembangan Media Pembelajaran Pendidikan Agama Islam*, (Cet. I; Sidoarjo: Nizamia Learning Center, 2018), h. 265-266.

5. Ruang Lingkup Manajemen Kelas

Manajemen kelas yang efektif akan terwujud manakala dengan melaksanakan aspek ruang lingkup di dalamnya. Ada dua aspek yang harus dilakukan yaitu manajemen yang menyangkut siswa dan manajemen yang menyangkut fisik (ruang, perabot dan alat pembelajaran).²⁰

Menurut Evertson dan Winsten dalam Slameto, manajemen kelas didefinisikan sebagai tindakan yang diterapkan guru untuk menciptakan lingkungan yang mendukung untuk pembelajaran akademik dan sosial-emosional siswa. Mereka mengklasifikasikannya berdasarkan lima jenis tindakan. Untuk mencapai kualitas manajemen yang tinggi, untuk itu guru harus:

- a. Mengembangkan kepedulian, hubungan yang mendukung dengan dan diantara siswa.
- b. Mengatur dan menerapkan pembelajaran dengan cara yang mengoptimalkan akses siswa untuk belajar.
- c. Merangsang keterlibatan siswa dalam tugas-tugas akademik, yang dapat dilakukan dengan menggunakan metode manajemen kelompok misalnya, dengan menetapkan aturan dan prosedur kelas.
- d. Mempromosikan pengembangan keterampilan sosial siswa dan pengaturan diri, hal ini sebagai membuat siswa bertanggung jawab atas perilaku mereka.
- e. Kreativitas sesuai perannya untuk membantu siswa dengan masalah perilaku.²¹

²⁰ Syaiful Bahri Djarmah dan Azwan Zain, *Strategi Belajar Mengajar*, (Jakarta: Rineka Cipta, 2013), h. 177.

²¹ Slameto, *Teori, Model, Prosedur Manajemen Kelas dan Efektivitasnya*, (Cet. I; Jawa Timur: CV Penerbit Qiara Media, 2020), h. 24.

Menurut Imam Gunawan dalam Cucun Sunaengsih, mengatakan bahwa ruang lingkup manajemen kelas diklasifikasikan menjadi dua yaitu:

- a. Fisik; yaitu pengelolaan kelas yang difokuskan pada hal-hal yang bersifat fisik, mencakup pengetahuan siswa dalam belajar dan prabot kelas.
- b. Non Fisik; yaitu pengelolaan kelas yang memfokuskan pada interaksi siswa dengan siswa yang lainnya, siswa dengan guru dan lingkungan kelas, atau sekolahnya sebelum, selama dan setelah pembelajaran. Atas dasar ini aspek psikologis, sosial dan hubungan interpersonal perlu dipertahankan.²²

Berdasarkan uraian di atas, ruang lingkup manajemen kelas adalah tujuan untuk mengoptimalkan proses pembelajaran di dalam kelas secara optimal karena sangat berpengaruh dalam menciptakan iklim belajar di dalam kelas yang kondusif.

6. Komponen-Komponen Keterampilan Manajemen Kelas

Komponen-komponen keterampilan manajemen kelas pada umumnya dibagi menjadi dua, yaitu keterampilan yang berhubungan dengan penciptaan dan pemeliharaan kondisi belajar yang optimal (bersifat preventif) dan keterampilan yang berhubungan dengan pengendalian kondisi belajar yang optimal. Masing-masing dijelaskan sebagai berikut:

- a. Keterampilan penciptaan dan pemeliharaan kondisi belajar.
 - 1) Menunjukkan sikap tanggap. Guru memperlihatkan sikap positif terhadap setiap perilaku yang muncul dari peserta didik dan memberikan berbagai tanggapan secara proposional terhadap perilaku tersebut, dengan maksud tidak menyudutkan kondisi peserta didik, perasaan tertekan dan memunculkan perilaku susulan yang kurang baik.

²² Cucun Sunaengsih, *Pengelolaan Pendidikan*, (Cet. I; Sumedang: UPI Sumedang Press, 2017), h. 16.

- 2) Membagi perhatian. Kelas diisi oleh peserta didik yang bervariasi, akan tetapi sejumlah peserta didik memiliki keterbatasan tertentu yang membutuhkan perhatian guru tidak hanya terfokus pada satu peserta didik atau satu kelompok tertentu saja yang dapat menimbulkan kecemburuan, perhatian guru harus terbagi dengan merata kepada setiap peserta didik yang ada di dalam kelas.
- 3) Memusatkan perhatian kelompok. Munculnya kelompok informal di kelas, atau pengelompokan karena disengaja oleh guru dalam kepentingan pembelajaran membutuhkan kemampuan untuk mengatur dan mengarahkan perilakunya, terutama ketika kelompok perhatiannya harus terpusat pada tugas yang harus diselesaikan
- 4) Memberikan petunjuk dengan jelas. Untuk mengarahkan kelompok ke dalam pusat perhatian seperti dijelaskan sebelumnya, serta untuk memudahkan peserta didik menjalankan tugas yang dibebankan kepadanya, maka tugas guru adalah menyampaikan setiap pelaksanaan yang harus dilaksanakan peserta didik secara bertahap dan jelas.
- 5) Menegur. Permasalahan bisa terjadi dalam hubungan, baik antar peserta didik, maupun antara guru dengan peserta didik. Permasalahan dalam hubungan tersebut bisa terjadi dalam konteks pembelajaran, sehingga guru sebagai pemegang kendali kelas harus mampu memberikan teguran yang sesuai dengan beban permasalahan yang terjadi serta menyesuaikan dengan tugas dan perkembangan peserta didik. Teguran yang disampaikan guru kepada peserta didik tidak memberikan efek penyerta yang dapat menimbulkan ketakutan bagi peserta didik, namun memberikan kesadaran kepada peserta didik tentang masalah yang terjadi.

6) Memberikan penguatan. Penguatan merupakan upaya yang diarahkan guru agar prestasi dan perilaku yang dapat dipertahankan oleh peserta didik atau bahkan mungkin ditingkatkan dan dapat ditularkan kepada peserta didik lainnya. Penguatan yang dimaksudkan dapat berupa pemberian hadiah yang bersifat moral maupun material namun tidak berlebihan.

b. Keterampilan pengendalian kondisi belajar.

- 1) Memodifikasi tingkah laku. Memodifikasi tingkah laku adalah menyesuaikan bentuk-bentuk tingkah laku ke dalam tuntutan kegiatan pembelajaran sehingga tidak muncul *prototipe* pada diri peserta didik tentang peniruan perilaku yang kurang baik.
- 2) Pengelolaan kelompok. Kelompok belajar di kelas merupakan bagian dari pencapaian tujuan pembelajaran dan strategi yang diterapkan oleh guru. Kelompok juga bisa muncul secara informal seperti teman bermain, teman perjalanan, teman karena gender dan lain-lain. Untuk kelancaran pembelajaran dan pencapaian tujuan pembelajaran, maka kelompok yang ada di kelas itu harus di kelola dengan baik oleh guru.
- 3) Menemukan dan memecahkan tingkah laku yang menimbulkan masalah. Permasalahan memiliki sifat akan selalu ada (*perennial*) dan memberikan efek berkelanjutan (*nurturance effect*), oleh karena itu permasalahan akan muncul di dalam kelas, yang berkaitan dengan interaksi dan akan diikuti oleh dampak pengiring yang besar bila tidak diselesaikan secepatnya. Guru harus dapat mendeteksi permasalahan yang muncul serta secepatnya mampu mengambil

Langkah-langkah penyelesaian, sehingga permasalahan tersebut akan cepat teratasi.²³

Berdasarkan uraian di atas, dalam membangun kelas adalah mengenai pengembangan keterampilan yang berhubungan dengan pengendalian kondisi belajar yang optimal, sangat tergantung pada kemampuan menganalisis masalah kelas yang dihadapinya.

7. Faktor yang Mempengaruhi Manajemen Kelas

Untuk memperoleh kegiatan pembelajaran yang optimal, maka diperlukan pengelolaan kelas yang efektif. Dilakukan dengan kegiatan-kegiatan seperti menghentikan perilaku peserta didik yang dapat mengganggu perhatian kelas, pemberian penghargaan kepada siswa yang menyelesaikan tugas dengan tepat waktu, hubungan yang baik antar guru dengan peserta didik dan mampu mengatur peserta didik serta mengendalikannya sehingga menciptakan suasana belajar yang menyenangkan selama proses pembelajaran.²⁴

Berhasilnya manajemen kelas dalam mendukung pencapaian tujuan proses belajar siswa, banyak dipengaruhi oleh berbagai faktor yaitu faktor-faktor yang melekat pada kondisi fisik kelas dan pendukungnya, serta dipengaruhi oleh faktor non fisik (sosio-emosional) yang melekat pada guru. Untuk mewujudkan manajemen kelas yang efektif, ada beberapa faktor yang mempengaruhinya antara lain:

- a. Kondisi fisik tempat belajar sangat mempengaruhi terhadap hasil pembelajaran. Lingkungan fisik yang menguntungkan dan memenuhi syarat

²³ Tabrani Rusyan dkk, *Seri Pembaharuan Pendidikan Membangun Kelas Aktif dan Inspiratif*, (Cet. I; Yogyakarta: CV Budi Utama, 2020), h. 56-58.

²⁴ Ina Magdalena, dkk, "Pengaruh Manajemen Kelas Terhadap Motivasi Belajar Siswa," *Nusantara: Jurnal Pendidikan dan Ilmu Sosial*, vol. 2 no. 2 (Juli 2020), h. 239-240. <https://ejournal.stitpn.ac.id/index.php/nusantara/article/view/809> (Diakses 13 Agustus 2021).

minimal mendukung meningkatnya intensitas proses pembelajaran dan mempunyai pengaruh positif terhadap pencapaian tujuan pengajaran.

- b. Kondisi sosio-emosional dalam kelas akan mempunyai pengaruh yang cukup besar terhadap proses belajar mengajar, kegairahan peserta didik merupakan efektivitas tercapainya tujuan pengajaran.
- c. Kondisi organisasional yang dilakukan baik tingkat kelas maupun tingkat sekolah akan dapat mencegah masalah pengelolaan kelas. Dengan kegiatan rutin yang telah diatur secara jelas dan telah dikomunikasikan kepada semua siswa secara terbuka sehingga jelas pula bagi mereka, akan menyebabkan tertanamnya pada diri setiap siswa kebiasaan yang baik.²⁵

Berdasarkan uraian di atas, berhasilnya manajemen kelas dalam memberikan dukungan terhadap pencapaian tujuan pembelajaran yang akan dicapai, banyak dipengaruhi oleh berbagai faktor. Faktor-faktor tersebut melekat pada kondisi fisik kelas dan pendukungnya, kondisi sosio-emosional yang melekat pada guru dan juga kondisi organisasional yang melekat pada kelas.

8. Indikator Manajemen Kelas

Manajemen kelas adalah suatu usaha yang dilakukan oleh guru untuk menciptakan suasana belajar yang efektif guna tercapainya tujuan pembelajaran. Novan Ardy Wiyani mengemukakan setidaknya ada tiga kegiatan inti manajemen kelas yang sekaligus menjadi indikator manajemen kelas dalam penelitian ini yaitu:

- a. Menciptakan iklim belajar mengajar yang tepat, yaitu untuk mewujudkan suasana kelas yang kondusif dan menyenangkan agar dapat memotivasi

²⁵ Tim Dosen Administrasi UPI, *Manajemen Pendidikan*, (Bandung: Alfabeta, 2012), h. 111.

peserta didik untuk dapat belajar dengan baik sesuai dengan perkembangan dan kemampuannya.

- b. Mengatur ruangan belajar, ruangan belajar dalam hal ini ruang kelas harus didesain sedemikian rupa sehingga tercipta kondisi kelas yang menyenangkan dan dapat memunculkan semangat serta keinginan untuk belajar dengan baik seperti pengaturan meja, kursi, lemari, gambar-gambar afirmasi, pajangan hasil karya peserta didik yang berprestasi, berbagai alat peraga, media pembelajaran dan iringan musik yang sesuai dengan materi pelajaran yang diajarkan atau nuansa musik yang dapat membangun gairah belajar peserta didik.
- c. Mengelola interaksi kegiatan belajar mengajar, dalam interaksi belajar mengajar guru dan peserta didik harus aktif. Aktif dalam arti sikap, mental dan perbuatan. Untuk menciptakan berbagai keterampilan dasar mengajar.²⁶

B. Keaktifan Belajar Peserta Didik

1. Definisi Keaktifan Belajar

Menurut kamus besar bahasa Indonesia “aktif adalah giat (bekerja, berusaha)”. Sedangkan “keaktifan adalah kegiatan”.²⁷ Pada penelitian ini aktif yang dimaksud adalah keaktifan belajar peserta didik. Keaktifan belajar peserta didik adalah suatu keadaan dimana peserta didik aktif dalam belajar. Aktif yang dimaksud dalam proses pembelajaran adalah dimana guru harus membuat suasana sedemikian rupa sehingga peserta didik aktif bertanya, menjawab, serta mampu memberikan kesimpulan.

²⁶ Novan Ardi Wiyani, *Manajemen Kelas: Teori dan Aplikasi untuk Menciptakan Kelas yang Kondusif*, (Yogyakarta: Ar-Ruzz Media, 2013) h. 65-66.

²⁷ Tim Penyusun Kamus Pusat Bahasa, *Kamus Besar Bahasa Indonesia*, (Jakarta: Balai Pustaka, 2002), h. 23.

Belajar yang aktif adalah sistem pembelajaran yang menekankan keaktifan peserta didik, baik itu secara fisik, mental, intelektual, maupun emosional untuk mendapatkan hasil belajar yang berupa perpaduan antara aspek kognitif, afektif dan psikomotorik.

Dalam proses pembelajaran dibutuhkan keaktifan peserta didik dalam belajar, sehingga pembelajaran menjadi bermakna. Karena menurut Dave Meier, belajar adalah proses mengubah pengalaman menjadi pengetahuan, pengetahuan menjadi pengalaman, pemahaman menjadi kearifan dan kearifan menjadi keaktifan.²⁸

Belajar yang aktif adalah sistem pembelajaran yang menekankan keaktifan peserta didik, baik secara fisik, mental intelektual, maupun emosional untuk memperoleh hasil belajar yang berupa perpaduan antara aspek kognitif, afektif dan psikomotorik. Menurut Skinner belajar adalah suatu proses adaptasi atau penyesuaian tingkah laku yang berlangsung secara progresif.²⁹

Untuk menangkap isi dalam proses belajar, dalam belajar individu menggunakan kemampuan pada ranah-ranah berikut ini:

- a. Ranah kognitif adalah kemampuan yang berkenan dengan pengetahuan, penalaran atau pikiran yang terdiri dari kategori pengetahuan, pemahaman, penerapan, analisis dan evaluasi.
- b. Ranah afektif adalah kemampuan yang mengutamakan perasaan, emosi dan reaksi-reaksi yang berbeda dengan penalaran yang terdiri dari kategori penerimaan, partisipasi, penilaian sikap, organisasi dan pembentukan pola hidup.

²⁸ Martinis Yamin, *Kiat Membelajarkan Siswa*, (Jakarta: Gedung Persada Press, 2010), h. 75.

²⁹ Ihsana El Khuluqo, *Belajar dan Pembelajaran Konsep Dasar*, (Yogyakarta: Pustaka Pelajar, 2017), h. 4.

- c. Ranah psikomotorik adalah kemampuan yang mengutamakan keterampilan jasmani yang terdiri dari persepsi, kesiapan, gerakan terbimbing, gerakan terbiasa, gerakan kompleks, penyesuaian pola gerakan dan kreativitas.³⁰

Berdasarkan uraian di atas, keaktifan belajar peserta didik adalah segala aktivitas yang terjadi baik secara fisik maupun non fisik peserta didik dalam proses kegiatan belajar mengajar di kelas, dapat pula dikatakan bahwa keaktifan belajar peserta didik ditandai dengan adanya keterlibatan secara optimal, intelektual, emosional dan fisik jika dibutuhkan.

2. Faktor-Faktor yang Mempengaruhi Keaktifan Belajar

Dalam proses belajar banyak faktor-faktor yang mempengaruhi selama melakukan proses belajar. Faktor-faktor yang dapat mempengaruhi hal tersebut, di antaranya faktor internal dan faktor eksternal. Faktor internal adalah faktor-faktor yang datangnya dari diri sendiri. Adapun faktor eksternal adalah faktor yang datangnya dari luar individual atau faktor lingkungan di mana seseorang berada di lingkungan keluarga, lingkungan sekolah dan bentuk kehidupan atau lingkungan di masyarakat.³¹

Keaktifan peserta didik dalam proses pembelajaran dapat mempengaruhi dan mengembangkan bakat yang dimilikinya. Peserta didik juga dapat berlatih untuk berpikir kritis dan dapat memecahkan permasalahan-permasalahan dalam kehidupan sehari-hari. Di samping itu, guru juga dapat merencanakan sistem pembelajaran secara sistematis, sehingga dapat merangsang keaktifan peserta didik dalam proses

³⁰ Syaiful Sagala, *Konsep dan Makna Pembelajaran: Untuk Membantu Memecahkan Problematika Belajar dan Mengajar*, (Bandung: Alfabeta, 2012), h. 12.

³¹ Tim Pengembangan Ilmu Pendidikan FIP-UPI, *Ilmu dan Aplikasi Pendidikan*, (Cet. II; Bandung: 2007), h. 329.

pembelajaran. Gagne dan Briggs faktor-faktor yang dapat menumbuhkan timbulnya keaktifan peserta didik dalam proses pembelajaran adalah: a) Memberikan motivasi atau menarik perhatian peserta didik, sehingga mereka berperan aktif dalam kegiatan pembelajaran, b) Menjelaskan tujuan intruksional (kemampuan dasar kepada peserta didik), c) Meningkatkan kompetensi belajar peserta didik, d) Memberikan stimulus (masalah, topik, dan konsep yang akan dipelajari), e) Memberikan petunjuk kepada peserta didik cara mempelajarinya, f) Memunculkan aktivitas, partisipasi peserta didik dalam kegiatan pembelajaran, g) Memberikan umpan balik, h) Melakukan tagihan-tagihan terhadap peserta didik berupa tes, i) Menyimpulkan setiap materi yang disampaikan di akhir pembelajaran.³²

Keaktifan belajar peserta didik juga dipengaruhi oleh manajemen kelas. Keberhasilan manajemen kelas dalam memberikan dukungan terhadap pencapaian tujuan pembelajaran, dipengaruhi oleh berbagai faktor antara lain:

- a. Lingkungan fisik. Lingkungan fisik tempat belajar mempunyai pengaruh penting terhadap hasil pembelajaran. Lingkungan fisik yang menguntungkan dan memenuhi syarat minimal mendukung meningkatnya intensitas proses pembelajaran dan mempunyai pengaruh positif terhadap pencapaian tujuan pembelajaran. Lingkungan fisik yang dimaksud meliputi: a) Ruang tempat berlangsungnya proses belajar mengajar, b) Pengaturan tempat duduk, c) Ventilasi dan pengaturan cahaya, d) Pengaturan penyimpanan barang-barang.
- b. Kondisi sosio emosional
 - 1) Tipe kepemimpinan. Peranan guru dan tipe kepemimpinan guru akan mewarnai suasana emosional di dalam kelas.

³² Moh Toharudin, *Buku Ajar Manajemen Kelas*, (Cet. I; Jateng: Lakeisha, 2020), h. 178.

- 2) Sikap guru. Guru dalam menghadapi peserta didik yang melanggar peraturan sekolah hendaknya tetap sabar dan tetap bersahabat dengan satu keyakinan bahwa perilaku peserta didik akan dapat diperbaiki.
- 3) Suara guru. Suara guru, walaupun bukan faktor yang besar, turut mempengaruhi dalam proses belajar mengajar.
- 4) Pembinaan hubungan baik. Pembinaan hubungan baik atau (*raport*) antara guru dan peserta didik dalam masalah pengelolaan kelas adalah hal yang sangat penting.

c. Kondisi organisasional. Secara umum faktor kondisi organisasional yang mempengaruhi pengelolaan kelas dibagi menjadi dua golongan yaitu:

- 1) Faktor internal peserta didik. Berhubungan dengan masalah emosi, pikiran dan perilaku.
- 2) Faktor eksternal peserta didik. Berkaitan dengan masalah suasana lingkungan belajar, penempatan peserta didik, pengelompokan peserta didik, jumlah peserta didik dan sebagainya.³³

Keaktifan peserta didik dalam kelas tak lepas dari manajemen kelas, dalam kegiatan belajar mengajar mencakup segala jenis kegiatan yang dengan sengaja dilakukan, baik secara langsung maupun tidak. Adapun faktor-faktor yang harus dilakukan dalam penyelenggaraan kelas yaitu:

- a. Ventilasi dan tata cahaya, kondisi-kondisi yang perlu diperhatikan di dalam ruang kelas adalah: 1) ada ventilasi yang sesuai dengan ruangan kelas, 2) sebaiknya tidak merokok, 3) pengaturan cahaya perlu diperhatikan, 4) cahaya

³³ Moh. Toharudin, *Buku Ajar Manajemen Kelas*, (Cet. I; Jateng: Lakeisha, 2020), h. 28-32.

yang masuk harus cukup, 5) masuknya dari arah kiri, jangan berlawanan dengan bagian depan.

- b. Pemeliharaan kebersihan dan penataan keindahan ruang kelas antara lain: 1) siswa bergiliran untuk membersihkan kelas, 2) guru memeriksa kebersihan dan ketertiban di kelas, 3) memasang hiasan dinding yang mempunyai nilai edukatif, 4) mengatur tempat duduk siswa, lemari, rak buku, dan semacamnya secara rapi, 5) merapikan meja guru dengan memakai taplak meja, vas bunga dan sebagainya.³⁴

Manajemen kelas dapat memengaruhi tingkat kualitas pembelajaran di kelas karena manajemen kelas benar-benar akan mengelola suasana kelas menjadi sebaik mungkin agar siswa menjadi nyaman dan senang selama mengikuti proses belajar mengajar. Oleh karena itu, kualitas belajar siswa seperti pencapaian hasil yang optimal dan kompetensi dasar yang diharapkan dapat tercapai dengan baik dan memuaskan.³⁵

3. Ciri-Ciri Peserta Didik yang Aktif

Dalam kegiatan belajar mengajar guru seharusnya tidak memperlakukan peserta didik seolah-olah semuanya sama. Jika perbedaan perorangan dipelajari dan dimanfaatkan dengan tepat, maka kecepatan dan keberhasilan belajar masing-masing peserta didik dapat tumbuh dan berkembang secara optimal. Dalam proses pembelajaran perlunya guru mengenal karakteristik atau ciri-ciri peserta didik secara mendalam, baik dari segi kemampuan maupun ketidak mampuannya, kecepatan

³⁴ Afriza, *Manajemen Kelas*, (Pekanbaru: Kreasi Edukasi, 2014), h. 67-68

³⁵ Afriza, *Manajemen Kelas*, (Pekanbaru: Kreasi Edukasi, 2014), h. 51.

maupun kelambatannya dalam belajar, sehingga setiap kegiatan pembelajaran siswa mendapatkan perhatian dan perlakuan yang sesuai.³⁶

Untuk melihat terwujudnya keaktifan belajar dalam proses belajar mengajar, terdapat beberapa indikator. Melalui indikator keaktifan belajar dapat dilihat tingkah laku yang muncul dalam suatu proses pembelajaran, yaitu:

- a. Keinginan, keberanian menampilkan minat, kebutuhan, permasalahan.
- b. Keinginan dan keberanian serta kesempatan untuk berpartisipasi dalam kegiatan persiapan, proses dan kelanjutan belajar.
- c. Penampilan berbagai usaha atau kreatifan belajar dalam menjalani dan menyelesaikan kegiatan belajar mengajar sampai mencapai keberhasilan.
- d. Kebebasan atau keleluasan melakukan hal tersebut tanpa tekanan guru atau pihak lainnya.³⁷

Berdasarkan uraian di atas, peserta didik berperan sebagai subjek belajar selama proses pembelajaran di kelas, maka dari itu peserta didik harus aktif dalam proses pembelajaran, peserta didik diberikan kesempatan untuk menemukan sendiri apa saja yang akan dipelajarinya dan juga berkesempatan untuk mengembangkan kemampuan keterampilan yang dimilikinya.

4. Indikator Keaktifan Belajar Peserta Didik

Peserta didik di sekolah tidak hanya mendengarkan penjelasan dari guru tetapi turut mengemukakan pendapatnya saat diskusi, mengerjakan tugas yang telah

³⁶ Irdamurni, *Pendidikan Inklusif Solusi dalam Mendidik Anak Berkebutuhan Khusus*, (Cet. I; Jakarta: Kencana, 2020), h. 70.

³⁷E. Mulyasa, *Manajemen Berbasis Sekolah, Konsep Strategi dan Implementasi*, (Bandung: Remaja Rosda Karya, 2002), h. 32.

diberikan oleh guru, ikut terlibat aktif dalam aktivitas pembelajaran.³⁸ Paul D. Dierich dalam Oemar Hamalik membagi aktivitas belajar menjadi delapan kelompok agar peserta didik menjadi aktif yang sekaligus menjadi indikator keaktifan belajar peserta didik dalam penelitian ini, yaitu:

- a. Kegiatan visual, seperti membaca, melihat gambar, mengamati eksperimen, demonstrasi, pameran, mengamati orang lain bekerja atau bermain.
- b. Kegiatan lisan, seperti mengemukakan suatu fakta atau prinsip, menghubungkan suatu kejadian, mengajukan pertanyaan, memberi saran, mengemukakan pendapat, wawancara dan diskusi.
- c. Kegiatan mendengarkan, mendengarkan percakapan atau diskusi kelompok, mendengarkan suatu permainan, instrument musik dan mendengarkan siaran radio.
- d. Kegiatan menulis, seperti menulis cerita, menulis laporan, memeriksa karangan, membuat sketsa, menulis rangkuman, mengerjakan tes dan mengisi angket.
- e. Kegiatan menggambar, seperti membuat grafik, diagram, peta dan pola.
- f. Kegiatan metrik seperti, melakukan percobaan, memilih alat-alat, melaksanakan pameran, membuat model, menyelenggarakan permainan, menari dan berkebun.
- g. Kegiatan mental, seperti merenungkan, mengingat, memecahkan masalah, menganalisis faktor-faktor, membuat keputusan.

³⁸ Sudirman AM, *Interaksi dan Motivasi Belajar Mengejar*, (Jakarta: Rajawali Pers, 2012), h. 101.

- h. Kegiatan emosional, seperti minat, membedakan, berani, tenang dan sebagainya.³⁹

C. Kerangka Berpikir

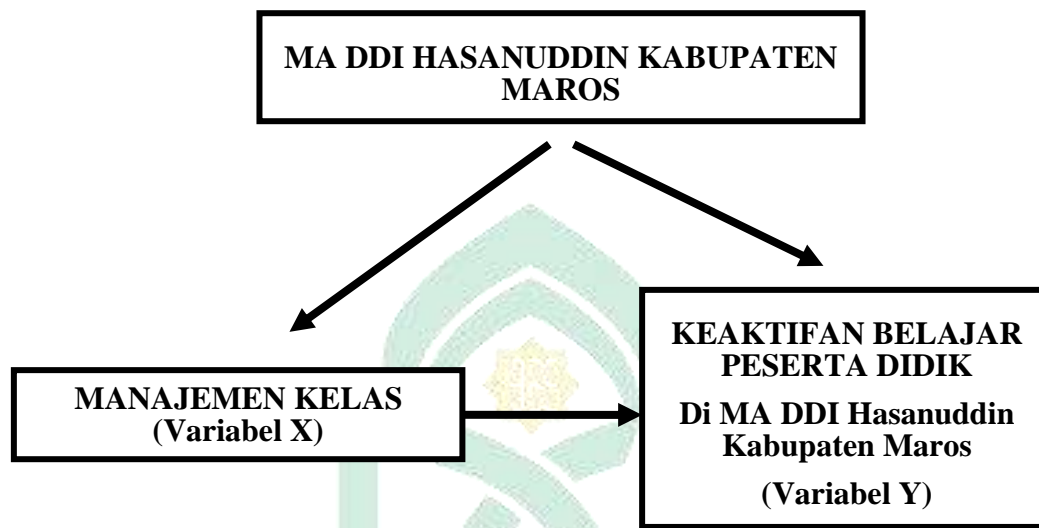

Berdasarkan kajian teori yang telah dikemukakan di atas, maka dapat dipahami dengan jelas bahwa manajemen kelas yang dilakukan oleh guru dengan baik, sedikit banyaknya akan mempengaruhi keaktifan belajar peserta didik. Manajemen kelas dapat memberikan dorongan terhadap keaktifan belajar siswa untuk mempelajari konsep yang diberikan melalui pengalaman, kejadian, fakta dan fenomena yang dialaminya sendiri.

Keaktifan belajar siswa sangatlah penting untuk menjadi penentu keberhasilan proses pembelajaran hingga mencapai tujuan yang diharapkan, dengan adanya keaktifan saat proses pembelajaran maka peserta didik akan memiliki rasa antusias mengikuti proses pembelajaran. Keaktifan belajar peserta didik dalam belajar dapat dilihat dari keikutsertaannya dalam melaksanakan tugas belajarnya.

³⁹ Oemar Hamalik, *Kurikulum dan Pembelajaran*, (Jakarta: PT Bumi Aksara, 2013), h. 90-91

Sekolah adalah tempat belajar bagi siswa dan tugas guru sebagian besar terjadi dalam kelas adalah belajar siswa dengan menyediakan kondisi belajar yang optimal. Tugas di dalam kelas yang berhubungan dengan siswa ini berkaitan dengan minat, kehendak, percakapan maupun kegiatan-kegiatan mereka. Disamping itu juga tugas guru berhubungan dengan sarana pengajaran yang digunakan dalam kegiatan pembelajaran. Suatu kondisi belajar yang optimal jika guru mampu mengatur siswa dan sarana pengajaran serta mengembalikannya dalam suasana yang menyenangkan untuk mencapai tujuan pengajaran. Kadang-kadang pengaturan yang dimaksud bersifat lebih langsung berkenaan dengan penyampaian pesan pengajaran. Akan tetapi kadang-kadang sepenuhnya merupakan penyediaan kondisi yang menguntungkan, yang dinamakan pengelolaan kelas.⁴⁰

Berdasarkan penjelasan di atas, maka memberikan suatu penegasan bahwa pengelolaan kelas sangat penting dalam meningkatkan keaktifan peserta didik dalam proses pembelajaran.



⁴⁰ Mardatillah, "Hubungan Pengelolaan Kelas terhadap Keaktifan Siswa dalam Proses Pembelajaran di SMA 1 Pallangga Kabupaten Gowa", *Jurnal Kependidikan Media*, vol. 5 no. 3 (Oktober 2016), h. 44-45. <https://journal.unismuh.ac.id/index.php/media/article/view/2640/2130> (Diakses 19 Oktober 2021).

BAB III

METODOLOGI PENELITIAN

A. Jenis dan Lokasi Penelitian

Jenis penelitian yang akan digunakan adalah penelitian *ex post facto* berarti setelah kejadian. Secara sederhana, dalam penelitian *ex post facto* peneliti menyelidiki permasalahan dengan mempelajari atau meninjau variabel-variabel. Variabel terikat dalam penelitian seperti ini segera dapat diamati dan persoalan utama peneliti selanjutnya adalah menemukan penyebab yang menimbulkan akibat tersebut.¹

Dalam pengertian yang lain, Furchan menguraikan bahwa penelitian *ex post facto* merupakan penelitian yang dilakukan sesudah perbedaan-perbedaan dalam variabel bebas terjadi karena perkembangan suatu kejadian secara alami.² Adapun lokasi penelitian yaitu di MA DDI Hasanuddin Kabupaten Maros.

B. Pendekatan Penelitian

Untuk dapat memperoleh data-data, fakta dan informasi dalam penelitian ini, peneliti menggunakan pendekatan kuantitatif. Menurut Sugiyono metode kuantitatif dapat diartikan sebagai metode penelitian yang berlandaskan pada filsafat positivisme dan digunakan untuk meneliti pada populasi atau sampel tertentu. Teknik pengambilan sampel pada umumnya dilakukan secara random, pengumpulan data menggunakan instrumen penelitian, analisis data yang bersifat kuantitatif/statistik, dengan tujuan untuk menguji hipotesis yang telah ditetapkan.³

¹ Sudaryono, *Metodologi Penelitian Kuantitatif, Kualitatif, dan Mix Method*, (Cet. III; Depok: PT RajaGrafindo Persada, 2019), h. 92.

² Khalifah Mustamin, *Metodologi Penelitian Pendidikan*, (Makassar: CV Berkah Utami, 2009), h. 24.

³ Sugiyono, *Metode Penelitian Pendidikan Pendekatan Kuantitatif, Kualitatif, dan R&D*, (Cet. XXV; Bandung: Alfabeta, 2017), h.14.

C. Populasi dan Sampel

1. Populasi

Populasi adalah wilayah generalisasi yang terdiri dari objek atau subjek yang mempunyai kualitas dan karakteristik tertentu yang ditetapkan oleh peneliti untuk dipelajari kemudian ditarik kesimpulannya.⁴ Jadi populasi bukan hanya orang, akan tetapi juga obyek dan benda-benda alam yang lain. Populasi juga bukan sekedar jumlah yang ada pada obyek atau subyek yang dipelajari, tetapi meliputi seluruh karakteristik/sifat yang dimiliki oleh subyek atau obyek tersebut.⁵

Populasi dalam penelitian ini adalah seluruh siswa kelas X, XI, XII di MA DDI Hasanuddin Kabupaten Maros yang berjumlah 116 siswa. Berikut ini jumlah populasi penelitian yang dapat dilihat pada tabel berikut.

Tabel 3.1 Jumlah Siswa Kelas X, XI, XII di MA DDI Hasanuddin Kabupaten

Maros

Kelas	Jumlah
X	42
XI	36
XII	38
Jumlah	116

Sumber: Staff Tata Usaha MA DDI Hasanuddin Kabupaten Maros

2. Sampel

Sampel penelitian adalah suatu faktor penting yang perlu diperhatikan dalam penelitian yang akan kita lakukan. Sampel penelitian mencerminkan dan menentukan seberapa jauh sampel tersebut bermanfaat dalam membuat kesimpulan penelitian.

⁴ Sudaryono, *Metodologi Penelitian Kuantitatif, Kualitatif, dan Mix Method*, (Cet. III; Depok: PT RajaGrafindo Persada, 2019), h. 174.

⁵ Sugiyono, *Metode Penelitian Administrasi Dilengkapi Metode R&D*, (Cet. XXIV; Bandung: Alfabeta, 2017), h. 90.

Sampel adalah suatu bagian dari populasi, hal ini mencakup sejumlah anggota yang dipilih dari populasi.⁶

Adapun teknik pengambilan sampel yang digunakan dalam penelitian ini adalah teknik *Proportionate Stratified Random Sampling* yang merupakan bagian dari *Probability Sampling*. *Proportionate Stratified Random Sampling* digunakan bila populasi mempunyai anggota/unsur yang tidak homogen dan berstrata proporsional.⁷ Alasan menggunakan teknik ini agar semua tingkatan kelas dapat terwakili, maka sampel diambil dari masing-masing tingkatan kelas dengan proporsi sama.

Untuk menentukan ukuran sampel dari suatu populasi dalam penelitian ini menggunakan rumus Slovin, sebagai berikut:

$$n = \frac{N}{1 + Ne^2}$$

Keterangan:

n = Ukuran sampel

N = Ukuran populasi

e = kelonggaran ketidakteelitian karena kesalahan pengambilan sampel yang ditolerir. Batas kesalahan yang ditolerir ini untuk setiap populasi tidak sama, ada yang 1%, 2%, 3%, 4%, 5%, atau 10%.⁸

Penyelesaian:

$$n = \frac{N}{1 + Ne^2}$$

⁶ Sudaryono, *Metodologi Penelitian Kuantitatif, Kualitatif, dan Mix Method*, (Cet. III; Depok: RajaGrafindo Persada, 2019), h. 175.

⁷ Sugiyono, *Metode Penelitian Administrasi Dilengkapi dengan Metode R&D*, (Cet. XVII; Bandung: Alfabeta, 2009), h. 93.

⁸ Saban Echdar, *Metode Penelitian Manajemen dan Bisnis*, (Cet. I; Bogor: Ghalia Indonesia, 2017), 269.

$$n = \frac{116}{1 + 116 (5\%)^2}$$

$$n = \frac{116}{1 + 116 (0,0025)}$$

$$n = \frac{116}{1 + 0,29}$$

$$n = \frac{116}{1,29}$$

$$n = 89,92 = 90 \text{ sampel}$$

Berdasarkan penyelesaian diatas diketahui jumlah sampel sebanyak 90 sampel yang didapatkan dengan menggunakan rumus Slovin

Untuk menentukan ukuran sampel secara proporsional, yakni dengan rumus sebagai berikut:

$$n_i = \frac{N_i}{N} \times n$$

Keterangan:

n_i = Ukuran sampel pada kelas ke-i

N_i = Ukuran subpopulasi ke-i

N = Ukuran populasi

n = Ukuran sampel⁹

Tabel 3.2 Jumlah Sampel Penelitian

No.	Tingkatan Kelas	Jumlah Peserta Didik	Sampel
1.	Kelas X	42	33
2.	Kelas XI	36	28

⁹ Julius H. Lolombulan, *Statistika bagi Penelitian Pendidikan*, (Yogyakarta: ANDI, 2017), h. 33.

3.	Kelas XII	38	29
Jumlah		116	90

D. Metode Pengumpulan Data

Untuk dapat memperoleh data yang sesuai dengan permasalahan pada penelitian ini maka metode pengumpulan data menggunakan beberapa metode yaitu:

1. Kuesioner (Angket)

Kuesioner adalah teknik pengumpulan data yang dilakukan dengan cara memberi pertanyaan atau pernyataan tertulis kepada responden untuk dijawabnya. Kuesioner merupakan teknik pengumpulan data yang efisien bila peneliti tahu dengan pasti variabel yang akan diukur dan tahu apa yang bisa diharapkan dari responden. Kuesioner dapat berupa pertanyaan/pernyataan tertutup atau terbuka dan dapat diberikan kepada responden dengan secara langsung atau dikirim melalui pos, atau internet.¹⁰

Angket merupakan daftar pertanyaan lengkap mengenai banyak hal yang diperlukan oleh peneliti untuk mendapatkan sebuah jawaban atas pertanyaan penelitian.¹¹ Angket dapat misalnya digunakan untuk memperoleh keterangan tentang sekolah (jumlah guru, pegawai, ruang kelas, fasilitas, jumlah murid dan sebagainya), tentang guru (usia, jenis kelamin, pendidikan, kedudukan, kesulitan dalam pengajaran, beban mengajar dan sebagainya), tentang sikap mengenai masalah sosial, ekonomi, politik, moral dan sebagainya.¹²

¹⁰ Sugiyono, *Metode Penelitian Administrasi Dilengkapi Metode R&D*, (Cet. XXIV; Bandung: Alfabeta, 2017), h. 162.

¹¹ Sudaryono, *Metodologi Penelitian Kuantitatif, Kualitatif, dan Mix Method*, (Cet. III; Depok: PT RajaGrafindo Persada, 2019), h. 217.

¹² Nasution, *Metode Research (Penelitian Ilmiah)*, (Cet. VII; Jakarta: PT Bumi Aksara, 2004), h. 128.

2. Dokumentasi

Dokumentasi merupakan sesuatu yang ditujukan untuk memperoleh data langsung dari tempat penelitian, meliputi buku-buku yang relevan, peraturan-peraturan, laporan kegiatan, foto-foto, film dokumenter, data yang relevan penelitian. Dokumen merupakan catatan peristiwa yang sudah berlalu.¹³

Teknik dokumentasi adalah teknik pengumpulan data dengan mempelajari data-data yang telah didokumentasikan. Peneliti menyelidiki benda-benda tertulis seperti buku-buku, majalah, dokumen, peraturan-peraturan, notulen rapat, catatan akhir dan sebagainya.¹⁴

E. Instrumen Penelitian

Alat ukur dalam penelitian biasanya dinamakan instrumen penelitian. Jadi instrumen penelitian merupakan suatu alat yang digunakan mengukur fenomena alam maupun sosial yang diamati.¹⁵ Instrumen penelitian merupakan alat bantu yang dipilih dan digunakan oleh peneliti dalam kegiatannya, dalam pengumpulan data agar kegiatan tersebut menjadi sistematis dan dipermudah olehnya.¹⁶ Instrumen yang digunakan dalam penelitian ini yaitu kuesioner (angket). Adapun jenis angket yang akan digunakan dalam penelitian ini adalah angket tertutup.

Dalam angket tertutup, pertanyaan atau pernyataan telah memiliki alternatif jawaban yang tinggal dipilih oleh responden. dengan kata lain, angket berstruktur

¹³ Sudaryono, *Metodologi Penelitian Kuantitatif, Kualitatif, dan Mix Method*, (Cet. III; Depok: PT RajaGrafindo Persada, 2019), h. 229.

¹⁴ Suharsimi Arikunto, *Prosedur Penelitian Suatu Pendekatan Praktek*, (Cet. XVII; Jakarta: PT Rineka Cipta, 2002), h. 147.

¹⁵ Sugiyono, *Metode Penelitian Kuantitatif, Kualitatif, dan R&B*, (Cet. XXVIII; Bandung: Alfabeta, 2018), h. 102.

¹⁶ Suharsimi Arikunto, *Manajemen Penelitian Edisi Baru*, (Jakarta: Rineka Cipta, 2000), h. 134.

merupakan angket yang disajikan dalam bentuk sedemikian rupa sehingga responden diminta untuk memilih jawaban yang sesuai dengan karakteristik dirinya dengan cara memberikan tanda silang (X) atau tanda ceklis (✓).¹⁷

Instrumen yang akan digunakan dalam penelitian ini berupa angket yang disusun dengan penerapan skala *likert*. Skala *Likert* digunakan untuk mengukur sikap, pendapat dan persepsi seseorang atau sekelompok orang tentang fenomena sosial. Dalam penelitian, fenomena sosial ini telah ditetapkan secara spesifik oleh peneliti, yang selanjutnya disebut sebagai variabel penelitian.

Dengan skala *likert*, maka variabel yang akan diukur dijabarkan menjadi indikator variabel. Kemudian indikator variabel tersebut dijadikan sebagai titik tolak untuk menyusun item-item instrumen yang dapat berupa pernyataan atau pertanyaan.¹⁸ Adapun alternatif jawabannya sebagai berikut:

Tabel 3.3 Alternatif Jawaban dan Skor Kusiner

Alternatif Jawaban	Positif	Negatif
Sangat Sesuai	4	1
Sesuai	3	2
Tidak Sesuai	2	3
Sangat Tidak Sesuai	1	4

F. Validitas dan Reliabilitas

1. Uji Validitas

Validitas atau kesahihan berasal dari kata *validity* yang berarti sejauh mana ketetapan dan kecermatan suatu alat ukur dalam melakukan fungsi ukurnya. Dengan kata lain, validitas merupakan suatu konsep yang berkaitan dengan sejauh mana tes

¹⁷ Sudaryono, *Metodologi Penelitian Kuantitatif, Kualitatif, dan Mix Method*, (Cet. III; Depok: PT RajaGrafindo Persada, 2019), h. 218.

¹⁸ Sugiyono, *Metode Penelitian Kuantitatif, Kualitatif, dan R&D*, (Cet. XXVIII; Bandung: Alfabeta, 2018), h. 93.

telah mengukur apa yang seharusnya diukur.¹⁹ Pengujian validitas menggunakan pengujian validitas isi (*conten validity*), pengujian validitas isi dapat dilakukan dengan membandingkan antara isi instrumen dengan isi yang telah ditetapkan.²⁰

Valid berarti instrumen tersebut dapat digunakan untuk mengukur apa yang seharusnya diukur.²¹ Setelah membuat kuesioner instrumen penelitian langkah selanjutnya menguji apakah kuesioner yang dibuat tersebut valid atau tidak Untuk menguji valid atau tidaknya data, pengelolaan data dilakukan secara statistik dengan menggunakan bantuan *software* SPSS.

Dasar pengambilan keputusannya sebagai berikut:

- a. Jika nilai $t_{hitung} > t_{tabel}$, maka pernyataan tersebut dikatakan valid.
- b. Jika nilai $t_{hitung} \leq t_{tabel}$, maka pernyataan akan dinyatakan tidak valid.

2. Uji Reliabilitas

Reliabilitas yang berasal dari kata *reliability* berarti sejauh mana hasil suatu pengukuran dapat dipercaya. Suatu hasil pengukuran hanya dapat dipercaya apabila dalam beberapa kali pelaksanaan pengukuran terhadap kelompok subjek yang sama, selama aspek yang diukur dalam diri subjek memang belum berubah.²²

Hasil penelitian yang reliabel apabila terdapat kesamaan data dalam waktu yang berbeda. Instrumen yang reliabel merupakan instrumen yang bila digunakan

¹⁹ Sudaryono, *Metodologi Penelitian Kuantitatif, Kualitatif, dan Mix Method*, (Cet. III; Depok: PT RajaGrafindo Persada, 2017), h. 315.

²⁰ Sugiyono, *Metode Penelitian dan Pengembangan (Research and Development/R&D)*, (Cet. II; Bandung: Alfabeta, 2016), h. 189.

²¹ Sugiyono, *Metode Penelitian Kuantitatif, Kualitatif, dan R&D*, (Cet. XXVIII; Bandung: Alfabeta, 2018), h. 121.

²² Sudaryono, *Metodologi Penelitian Kuantitatif, Kualitatif, dan Mix Method*, (Cet. III; Depok: PT RajaGrafindo Persada, 2017), h. 336.

beberapa kali untuk mengukur obyek yang sama, akan menghasilkan data yang sama.²³

G. Teknik Analisis Data

Dalam penelitian kuantitatif, analisis data adalah kegiatan setelah data dari seluruh responden atau sumber data lain terkumpul. Kegiatan dalam analisis data adalah mengelompokkan data berdasarkan variabel dan jenis responden, mentabulasi data berdasarkan variabel dari seluruh responden, menyajikan data tiap variabel yang diteliti, melakukan perhitungan untuk menjawab rumusan masalah dan melakukan perhitungan untuk menguji hipotesis yang telah diajukan.²⁴

Teknik analisis data dalam penelitian kuantitatif menggunakan statistik, terdapat beberapa dua macam statistik yang digunakan untuk analisis data dalam penelitian yaitu statistik deskriptif dan statistik inferensial.²⁵ Untuk menganalisis data peneliti menggunakan dua teknik analisis sebagai berikut:

1. Teknik Statistik Analisis Deskriptif

Statistik deskriptif merupakan statistik yang digunakan untuk menganalisis data dengan cara mendeskripsikan atau menggambarkan data yang telah terkumpul sebagaimana adanya tanpa bermaksud membuat kesimpulan yang berlaku untuk umum atau generalisasi.²⁶ Statistik deskriptif hanya berhubungan dengan

²³ Sugiyono, *Metode Penelitian Kuantitatif, Kualitatif, dan R&D*, (Cet. XVIII; Bandung: Alfabeta, 2018), h. 121.

²⁴ Sugiyono, *Metode Penelitian Administrasi Dilengkapi dengan Metode R&D*, (Cet. XXIV; Bandung: Alfabeta, 2017), h. 169.

²⁵ Sugiyono, *Metode Penelitian Kuantitatif, Kualitatif, dan R&D*, (Cet. XXVIII; Bandung: Alfabeta, 2018), h. 147.

²⁶ Sugiyono, *Metode Penelitian Administrasi Dilengkapi dengan Metode R&D*, (Cet. XVII; Bandung: Alfabeta, 2009), h. 169.

menguraikan atau memberikan keterangan-keterangan mengenai suatu data keadaan atau fenomena. Dengan kata lain statistik deskriptif hanya berfungsi menerangkan keadaan, gejala atau persoalan.²⁷ Adapun Langkah analisis statistik deskriptif sebagai berikut:

- a. Skor maksimum dan skor minimum
- b. Menentukan rentang nilai

$$R = X_t - X_r$$

Keterangan:

R : Rentang nilai

X_t : Data terbesar

X_r : Data terkecil

- c. Menentukan banyak kelas interval (K)

$$K = 1 + 3,3 \log n$$

Keterangan:

K : Jumlah interval kelas

N : Jumlah data

- d. Menghitung panjang kelas interval

$$P = \frac{R}{K}$$

Keterangan:

P : Panjang kelas interval

R : Rentang nilai

K : Kelas interval

- e. Menghitung rata-rata

²⁷ Misbahuddin dan Iqbal Hasan, *Analisis Data Penelitian dengan Statistik*, (Cet. II; Jakarta: PT Bumi Aksara, 2014), h. 2.

$$\bar{x} = \frac{\sum f_i x_i}{\sum f_i}$$

Keterangan:

\bar{x} : Rata-rata

f_i : Frekuensi data ke- i

x_i : Titik tengah data ke- i

f. Presentase (%) nilai rata-rata

$$P = \frac{f}{N} = 100\%$$

Keterangan:

P : Angka presentase

f : Frekuensi yang dicari presentasinya

n : Banyaknya sampel responden

g. Menghitung standar deviasi

$$s_D = \sqrt{\frac{\sum f_i (x_i - \bar{x})^2}{n - 1}}$$

Keterangan:

s_D : Standar deviasi

f_i : Frekuensi untuk variabel

x_i : Tanda kelas interval variabel

\bar{x} : Jumlah sampel

h. Kategorisasi

Untuk mempermudah mengetahui gambaran manajemen kelas dan gambaran keaktifan belajar peserta didik di MA DDI Hasanuddin Kabupaten Maros, maka dibuat rincian menurut kategori nilai. Rincian tersebut meliputi tiga kategori yaitu; kategori rendah, kategori sedang dan kategori tinggi, yang ditentukan berdasarkan teori kategorisasi oleh Saifuddin Azwar. Untuk lebih jelasnya dapat dilihat rumus berikut:

Tabel 3.4 Kategorisasi

Interval	Kategori
$X < (\mu + 1,0 \sigma)$	Rendah

$(\mu - 1,0 \sigma) \leq X < (\mu + 1,0 \sigma)$	Sedang
$(\mu + 1,0 \sigma) \leq X$	Tinggi

Keterangan

μ = Mean

σ = Standar Deviasi²⁸

2. Teknik Statistik Analisis Inferensial

Statistik inferensial sering juga disebut statistik induktif atau statistik probabilitas merupakan teknik statistik yang digunakan untuk menganalisis data sampel dan hasilnya diberlakukan untuk populasi.²⁹ Statistik inferensial merupakan teknik statistik yang digunakan untuk menganalisis data sampel dan hasilnya diberlakukan untuk populasi.³⁰ Adapun langkah-langkah sebagai berikut:

a. Uji Asumsi Klasik

Uji asumsi klasik merupakan uji data yang digunakan untuk mengetahui apakah data penelitian memenuhi syarat untuk dianalisis lebih lanjut, guna menjawab hipotesis penelitian.³¹ Uji asumsi klasik dalam penelitian ini meliputi:

1) Uji normalitas

Uji normalitas adalah untuk mengetahui apakah data penelitian yang diperoleh berdistribusi normal atau mendekati normal, karena data yang baik adalah data

²⁸ Saifuddin Azwar, *Penyusunan Skala Psikologi* (Yogyakarta: Pustaka Belajar, 2015), h. 207.

²⁹ Sugiyono, *Metode Penelitian Kuantitatif, kualitatif, dan R&D*, (Cet. XXVIII; Bandung: Alfabeta, 2018), h. 148.

³⁰ Sugiyono, *Metode Penelitian Administrasi dilengkapi dengan Metode R&D*, (Cet. XVII; Bandung: Alfabeta, 2009), h. 170.

³¹ Imam Gunawan, *Pengantar Statistika Inferensial*, (Cet. II; Jakarta: PT Raja Grafindo, 2017), h. 92.

yang menyerupai distribusi normal. Uji normalitas dilakukan dengan uji nilai Kolmogorov Smirnov dapat menggunakan analisis statistik IBM SPSS.³²

Dasar pengambilan keputusan:

- Jika nilai signifikansi $> 0,05$, maka data dinyatakan berdistribusi normal.
- Jika nilai signifikansi $< 0,05$, maka data dinyatakan tidak berdistribusi normal.

2) Uji linieritas

Uji linieritas digunakan untuk mengetahui linear tidaknya hubungan antara masing-masing variabel penelitian. Untuk menguji linieritas tersebut dapat menggunakan bantuan program analisis statistik IBM SPSS.³³

Dasar pengambilan keputusan:

- Jika nilai *Sig. deviation from linearty* $> 0,05$, maka terdapat hubungan yang linear antara variabel bebas dengan variabel terikat.
- Jika *Sig. deviation from linearty* $< 0,05$, maka tidak terdapat hubungan yang linear antara variabel bebas dengan variabel terikat.

b. Analisis regresi sederhana:

Membuat persamaan regresi

$$Y = a + b.X$$

Di mana:

Y = Variabel terikat

X = Variabel bebas

a dan b = konstanta

³² Imam Gunawan, *Pengantar Statistika Inferensial*, (Cet. II; Jakarta: PT Raja Grafindo, 2017), h. 93.

³³ Imam Gunawan, *Pengantar Statistika Inferensial*, (Cet. II; Jakarta: PT Raja Grafindo, 2017), h. 98.

Mencari nilai konstanta b

Rumus:

$$b = \frac{n \cdot \sum XY - \sum X \cdot \sum Y}{n \cdot \sum X^2 - (\sum X)^2}$$

Mencari nilai konstanta a

Rumus:

$$a = \frac{\sum Y - b \cdot \sum X}{n}$$

Di mana: n = jumlah data.³⁴

Menghitung nilai korelasi

$$r = \frac{n(\sum xy) - (\sum x \cdot \sum y)}{\sqrt{[n\sum x^2 - (\sum x)^2][n\sum y^2 - (\sum y)^2]}}$$

Tabel 3.5 Tingkat Korelasi dan kekuatan Hubungan

No	Nilai Korelasi (r)	Tingkat Hubungan
1	0,00 – 0,199	Sangat lemah
2	0,20 – 0,399	Lemah
3	0,40 – 0,599	Cukup
4	0,60 – 0,799	Kuat
5	0,80 – 1,000	Sangat kuat ³⁵

Koefisien determinasi

$$KD = (r)^2 \times 100\%$$

c. Uji signifikansi

1) Membuat hipotesis dalam uraian kalimat

Ho: tidak terdapat pengaruh yang signifikan antara kelompok data A terhadap kelompok data B.

³⁴ Syofian Siregar, *Metode Penelitian Kuantitatif Dilengkapi Dengan Perbandingan Perhitungan Manual & SPSS*, (Cet. IV; Jakarta: Kencana, 2017), h. 284-285.

³⁵ Syofian Siregar, *Metode Penelitian Kuantitatif Dilengkapi Dengan Perbandingan Perhitungan Manual & SPSS*, (Cet. IV; Jakarta: Kencana, 2017), h. 251-252.

Ha: terdapat pengaruh yang signifikan antara kelompok data A terhadap kelompok data B.

- 2) Membuat hipotesis dalam bentuk model statistik

$$H_0: \rho \leq 0$$

$$H_a: \rho > 0$$

- 3) Menentukan taraf signifikan (α)

- 4) Kaidah pengujian

Jika, $-t_{tabel} \leq t_{hitung} \leq t_{tabel}$, maka H_0 diterima, H_a ditolak

Jika, $t_{hitung} > t_{tabel}$, maka H_0 ditolak, H_a diterima

- 5) Menghitung t_{hitung} dan t_{tabel}

Menghitung nilai t_{hitung}

Rumus:

$$t_{hitung} = \frac{r\sqrt{n-2}}{\sqrt{1-(r)^2}}$$

Menentukan nilai t_{tabel} , nilai t_{tabel} dapat dicari dengan menggunakan tabel *t-student*.

Rumus :

$$t_{tabel} = t_{\alpha(n-2)}$$

- 6) Membandingkan nilai t_{tabel} dan t_{hitung}

Tujuan membanding antara t_{tabel} dan t_{hitung} adalah untuk mengetahui, apakah H_0 ditolak atau diterima berdasarkan kaidah pengujian.

- 7) Mengambil keputusan

Menerima atau menolak H_0 .³⁶

³⁶ Syofian Siregar, *Metode Penelitian Kuantitatif Dilengkapi dengan Perbandingan Perhitungan Manual & SPSS*, (Cet. IV; Jakarta: Kencana, 2017), h. 286-287.

BAB IV

HASIL PENELITIAN DAN PEMBAHASAN

A. Hasil Penelitian

1. Hasil Uji Validitas dan reliabilitas

a. Hasil Uji Validitas

Dalam mengetahui valid atau tidak valid suatu item pernyataan didasarkan perbandingan antara r hitung dan r tabel. Apabila r hitung lebih besar dari r tabel, maka dikatakan valid. Untuk menentukan r tabel didasarkan pada derajat kebebasan yaitu: $df = n - 2$, $n = 30$, $df = 30 - 2 = 28$, dengan taraf signifikan 5% sehingga diperoleh r tabel sebesar 0,3061. Berikut hasil uji validitas kuesioner dengan menggunakan 30 responden berdasarkan hasil program SPSS yaitu pada tabel 4.4.

Tabel 4.1 Hasil Uji Validitas Variabel Manajemen Kelas

No. Item	r hitung	r tabel	Keterangan
1	0,372	0,3061	Valid
2	0,819	0,3061	Valid
3	0,638	0,3061	Valid
4	0,741	0,3061	Valid
5	0,368	0,3061	Valid
6	0,569	0,3061	Valid
7	0,467	0,3061	Valid
8	0,533	0,3061	Valid
9	0,372	0,3061	Valid
10	0,553	0,3061	Valid
11	0,467	0,3061	Valid
12	0,467	0,3061	Valid
13	0,533	0,3061	Valid
14	0,489	0,3061	Valid

No. Item	r hitung	r tabel	Keterangan
15	0,554	0,3061	Valid
16	0,554	0,3061	Valid
17	0,638	0,3061	Valid
18	0,475	0,3061	Valid
19	0,822	0,3061	Valid
20	0,822	0,3061	Valid

Sumber: output SPSS

Berdasarkan hasil uji validitas pada Tabel 4.4 di atas yang terdiri dari 20 item pernyataan digunakan untuk mengukur manajemen kelas diperoleh nilai r hitung lebih besar dari r tabel. Dengan demikian disimpulkan bahwa semua item pernyataan yang digunakan dalam kuesioner telah memenuhi syarat valid.

Tabel 4.2 Hasil Uji Validitas Variabel Keaktifan Belajar Peserta Didik

No. Item	r hitung	r tabel	keterangan
1	0,461	0,3061	Valid
2	0,838	0,3061	Valid
3	0,596	0,3061	Valid
4	0,735	0,3061	Valid
5	0,695	0,3061	Valid
6	0,838	0,3061	Valid
7	0,808	0,3061	Valid
8	0,325	0,3061	Valid
9	0,543	0,3061	Valid
10	0,728	0,3061	Valid
11	0,484	0,3061	Valid
12	0,325	0,3061	Valid
13	0,838	0,3061	Valid
14	0,484	0,3061	Valid
15	0,627	0,3061	Valid
16	0,585	0,3061	Valid

No. Item	r hitung	r tabel	Keterangan
17	0,852	0,3061	Valid
18	0,627	0,3061	Valid
19	0,543	0,3061	Valid
20	0,368	0,3061	Valid
21	0,543	0,3061	Valid
22	0,433	0,3061	Valid
23	0,661	0,3061	Valid
24	0,680	0,3061	Valid
25	0,661	0,3061	Valid

Sumber: output SPSS

Berdasarkan hasil uji validitas pada Tabel 4.5 di atas yang terdiri dari 25 item pernyataan digunakan untuk mengukur keaktifan belajar peserta didik diperoleh nilai r hitung lebih besar dari r tabel. Dengan demikian disimpulkan bahwa semua item pernyataan yang digunakan dalam kuesioner telah memenuhi syarat valid.

b. Hasil Uji Reliabilitas

Instrumen kuesioner harus andal (*reliabel*). Andal berarti instrumen tersebut memiliki ukuran yang konsisten apabila digunakan untuk mengukur berulang kali. Instrumen kuesioner dikatakan andal apabila memiliki nilai *Alpha Cronbach* > 0,6.¹ Berikut rangkuman hasil uji reliabilitas yang dimuat dalam tabel 4.6.

Tabel 4.3 Hasil Uji Reliabilitas Variabel

No	Variabel	Koefisien Alpha	Kesimpulan
1	Manajemen Kelas	0,885	Reliabel
2	Keaktifan Belajar Peserta Didik	0,926	Reliabel

Sumber: output SPSS

¹ Cornelius Trihendradi, *Step By Step IBM SPSS 21 Analisis Data Statistik* (Yogyakarta: Andi, 2013), h. 277.

Berdasarkan hasil uji reliabilitas yang terdapat dalam Tabel 4.6 kedua variabel memiliki nilai koefisien *Alpha Cronbach* lebih besar dari 0,6 yaitu variabel manajemen kelas koefisien *Alpha Cronbach* sebesar 0,885 dan variabel keaktifan belajar peserta didik sebesar 0,926 hal ini menunjukkan bahwa semua variabel telah reliabel (andal).

2. Hasil Uji Analisis Statistik Deskriptif

a. Deskriptif Manajemen kelas

Berdasarkan hasil penelitian yang dilakukan terhadap manajemen kelas di MA DDI Hasanuddin Kabupaten Maros dengan responden 90 peserta didik. Pengambilan data variabel tersebut menggunakan kuesioner yang diisi oleh peserta didik, kemudian diberikan skor masing-masing item soal dan disajikan dalam bentuk tabel.

Berdasarkan data skor manajemen kelas maka diperoleh skor tertinggi 92 dan skor terendah 49 dan jumlah (n) yaitu 90 responden.

- 1) Skor maksimum dan skor minimum

$$\text{Skor maksimum} = 77$$

$$\text{Skor minimum} = 39$$

- 2) Rentang kelas (R)

$$R = X_t - X_r$$

$$= 77 - 39$$

$$= 38$$

- 3) Jumlah interval kelas

$$K = 1 + 3,3 \log n$$

$$= 1 + 3,3 \log 90$$

$$\begin{aligned}
 &= 1 + 3,3 (1,95) \\
 &= 1 + 6,435 \\
 &= 7,435 \text{ (dibulatkan menjadi 7)}
 \end{aligned}$$

4) Panjang kelas

$$\begin{aligned}
 P &= \frac{R}{k} \\
 &= \frac{38}{7} \\
 &= 5,42 \text{ (dibulatkan menjadi 5)}
 \end{aligned}$$

5) Tabel distribusi frekuensi

Tabel 4.4 Tabulasi Data untuk Menghitung Nilai Rata-Rata (Mean)

Interval	f_i	X_i	$F_i \cdot X_i$
39-43	2	41	82
44-48	1	46	46
49-53	8	51	408
54-58	25	56	1400
59-63	25	61	1525
64-68	17	66	1122
69-77	12	73	876
Jumlah	90	394	5459

6) Menghitung rata-rata dengan rumus

$$\begin{aligned}
 \bar{x} &= \frac{\sum f_i x_i}{\sum f_i} \\
 &= \frac{5459}{90} \\
 &= 60,655 \text{ (dibulatkan menjadi 61)}
 \end{aligned}$$

7) Menghitung presentasi frekuensi dengan rumus:

$$P = \frac{f}{N} \times 100\%$$

Tabel 4.5 Data Presentase Frekuensi

Interval	f_i	Presentase
39-43	2	2%
44-48	1	1%

49-53	8	9%
54-58	25	28%
59-63	25	28%
64-68	17	19%
69-77	12	13%
Jumlah	90	100%

8) Menghitung standar deviasi

Tabel 4.6 Data Standar Deviasi

Interval	f_i	X_i	$X_i - \bar{x}$	$(X_i - \bar{x})^2$	$f_i \cdot (X_i - \bar{x})^2$
39-43	2	41	-20	400	800
44-48	1	46	-15	225	225
49-53	8	51	-10	100	800
54-58	25	56	-5	25	625
59-63	25	61	0	0	0
64-68	17	66	5	25	425
69-77	12	73	12	144	1728
Jumlah	90	394	-33	919	4603

$$s_D = \sqrt{\frac{\sum f_i (X_i - \bar{x})^2}{n - 1}}$$

$$s_D = \sqrt{\frac{4603}{90 - 1}}$$

$$s_D = \sqrt{\frac{4603}{89}}$$

$$s_D = \sqrt{51,719}$$

$$= 7,191 \text{ (dibulatkan menjadi 7)}$$

9) Kategori skor responden

Pengkategorian skor responden digunakan untuk mempermudah mengetahui gambaran manajemen kelas di MA DDI Hasanuddin

Kabupaten Maros ke dalam tiga kategori diagnosis menurut Azwar mulai dari rendah, sedang dan tinggi, maka dihasilkan interpretasi skor sebagai berikut:

Tabel 4.7 Kategori Skor Responden

No	Keterangan	Interval	Frekuensi	Persentase	Kategori
1	$X < (\mu - 1,0 \sigma)$	$X < 54$	11	12%	Rendah
2	$(\mu - 1,0 \sigma) \leq X < (\mu + 1,0 \sigma)$	$54 \leq X < 68$	63	70%	Sedang
3	$(\mu + 1,0 \sigma) \leq X$	$68 \leq X$	16	18%	Tinggi

Berdasarkan Tabel 4.11 diperoleh gambaran manajemen kelas dalam beberapa kategori yaitu 11 sampel dari keseluruhan peserta didik berada pada kategori rendah dengan persentase sebesar 12%, 63 sampel dari keseluruhan peserta didik berada pada kategori sedang dengan persentase 70% dan 16 sampel dari peserta didik berada pada kategori tinggi dengan persentase 18%. Jadi secara umum manajemen kelas berada pada kategori sedang.

b. Deskriptif Keaktifan Belajar Peserta Didik

Berdasarkan hasil penelitian yang dilakukan terhadap manajemen kelas di MA DDI Hasanuddin Kabupaten Maros dengan responden 90 peserta didik. Pengambilan data variabel tersebut menggunakan kuesioner yang diisi oleh peserta didik, kemudian diberikan skor masing-masing item soal dan disajikan dalam bentuk tabel.

Berdasarkan data skor keaktifan belajar peserta didik maka diperoleh skor tertinggi 94 dan skor terendah 49 dan jumlah (n) yaitu 90 responden.

1) Skor maksimum dan minimum

Skor maksimum = **94**

$$\text{Skor minum} = 49$$

2) Rentang kelas (R)

$$\begin{aligned} R &= X_t - X_r \\ &= 94 - 49 \\ &= 45 \end{aligned}$$

3) Jumlah interval kelas

$$\begin{aligned} K &= 1 + 3,3 \log n \\ &= 1 + 3,3 \log 90 \\ &= 1 + 3,3 (1,95) \\ &= 1 + 6,435 \\ &= 7,435 \text{ (dibulatkan menjadi 7)} \end{aligned}$$

4) Panjang kelas

$$\begin{aligned} P &= \frac{R}{k} \\ &= \frac{45}{7} \\ &= 6,42 \text{ (dibulatkan menjadi 6)} \end{aligned}$$

5) Tabel distribusi frekuensi

Tabel 4.8 Tabulasi Data untuk Mengetahui Nilai Rata-Rata (Mean)

Interval	f_i	X_i	$F_i \cdot X_i$
49-54	3	51,5	154,5
55-60	0	57,5	0
61-66	7	63,5	444,5
67-72	30	69,5	2085
73-78	17	75,5	1283,5
79-84	16	81,5	1304,5
85-94	17	89,5	1521,5
Jumlah	90	488,5	6793

6) Menghitung rata-rata dengan rumus

$$\bar{x} = \frac{\sum f_i x_i}{\sum f_i}$$

$$= \frac{6793}{90}$$

= 75,4 (dibulatkan menjadi 75)

7) Menghitung presentasi dengan rumus:

$$P = \frac{f}{N} \times 100\%$$

Tabel 4.9 Data Presentase Frekuensi

Interval	f_i	Presentase
49-54	3	3%
55-60	0	0
61-66	7	8%
67-72	30	33%
73-78	17	19%
79-84	16	18%
85-94	17	19%
Jumlah	90	100%

8) Menghitung standar deviasi

Tabel 4.10 Data Standar Deviasi

Interval	f_i	X_i	$X_i - \bar{x}$	$(X_i - \bar{x})^2$	$f_i \cdot (X_i - \bar{x})^2$
49-54	3	51,5	-23,5	552,25	1657,5
55-60	0	57,5	-17,5	306,25	0
61-66	7	63,5	-11,5	132,5	925,75
67-72	30	69,5	-5,5	30,25	907,5
73-78	17	75,5	0,5	0,25	4,25
79-84	16	81,5	6,5	42,25	676
85-94	17	89,5	14,5	210,25	3574,25
Jumlah	90	488,5	-36,5	1274	7745,25

$$s_D = \sqrt{\frac{\sum f_i (X_i - \bar{x})^2}{n - 1}}$$

$$s_D = \sqrt{\frac{7745,25}{90 - 1}}$$

$$s_D = \sqrt{\frac{7745,25}{89}}$$

$$s_D = \sqrt{87,02}$$

= 9,32 (dibulatkan menjadi 9)

9) Kategorisasi skor responden

Pengkategorian skor responden digunakan untuk mempermudah mengetahui gambaran keaktifan belajar peserta didik di MA DDI Hasanuddin Kabupaten Maros ke dalam tiga kategori diagnosis menurut Azwar mulai dari rendah, sedang dan tinggi, maka dihasilkan interpretasi skor sebagai berikut:

Tabel 4.11 Kategori Skor Responden

No	Keterangan	Interval	Frekuensi	Persentase	Kategori
1	$X < (\mu - 1,0 \sigma)$	$X < 66$	7	8%	Rendah
2	$(\mu - 1,0 \sigma) \leq X < (\mu + 1,0 \sigma)$	$66 \leq X < 84$	65	72%	Sedang
3	$(\mu + 1,0 \sigma) \leq X$	$84 \leq X$	18	20%	Tinggi

Berdasarkan Tabel 4.16 diperoleh gambaran keaktifan belajar peserta didik dalam beberapa kategori yaitu 7 sampel dari keseluruhan peserta didik berada pada kategori rendah dengan persentase sebesar 8%, 65 sampel dari keseluruhan peserta didik berada pada kategori sedang dengan persentase 72% dan 18 sampel dari peserta didik berada pada kategori tinggi dengan persentase 20%. Jadi secara umum keaktifan belajar peserta didik berada pada kategori sedang.

3. Hasil Uji Inferensial

a. Uji asumsi klasik

1) Uji normalitas

Tabel 4.12 Hasil Uji Normalitas

One-Sample Kolmogorov-Smirnov Test		
	Manajemen Kelas	Keaktifan Belajar Peserta Didik
N	90	90

Normal Parameters ^{a,b}	Mean	60.31	75.08
	Std. Deviation	7.042	8.746
Most Extreme Differences	Absolute	.084	.105
	Positive	.084	.105
	Negative	-.072	-.088
Test Statistic		.084	.105
Exact Sig. (2-tailed)		.518	.256
Point Probability		.000	.000

Hasil uji normalitas berdasarkan Tabel *Kolmogorov Smirnov* menunjukkan nilai variabel manajemen kelas (X) sebesar 0,518 dan variabel keaktifan belajar peserta didik (Y) sebesar 0,256. Nilai variabel-variabel tersebut $> 0,05$ sehingga dapat disimpulkan bahwa data dari variabel-variabel tersebut berdistribusi normal.

2) Uji linearitas

Tabel 4.13 Hasil Uji Linearitas

ANOVA Table							
			Sum of Squares	df	Mean Square	F	Sig.
Keaktifan Belajar Peserta Didik * Manajemen Kelas	Between Groups	(Combined)	5544.453	26	213.248	10.629	.000
		Linearity	4913.794	1	4913.794	244.912	.000
		Deviation from Linearity	630.658	25	25.226	1.257	.230
	Within Groups		1264.003	63	20.064		
	Total		6808.456	89			

Berdasarkan uji linearitas pada Tabel Anova menunjukkan bahwa nilai *Sig. deviation from linearty* sebesar 0,230. Sehingga dapat disimpulkan bahwa nilai *Sig. deviation from linearty* lebih besar dari 0,05, yang artinya ada hubungan lineat secara signifikan antara variabel manajemen kelas (X) terhadap variabel keaktifan belajar peserta didik (Y).

b. Uji analisis regresi linear sederhana

Untuk menjawab rumusan masalah ketiga sekaligus menjawab hipotesis pada penelitian ini yaitu mencari Pengaruh Manajemen Kelas terhadap Keaktifan Belajar Peserta Didik di MA DDI Hasanuddin Kabupaten Maros, digunakan statistik inferensial dan menggunakan analisis regresi sederhana. Adapun langkah-langkahnya adalah sebagai berikut:

- 1) Membuat persamaan regresi linear sederhana

$$Y = a + b.X$$

- a) Menghitung nilai koefisien b

$$b = \frac{n \cdot \sum XY - \sum X \cdot \sum Y}{n \cdot \sum X^2 - (\sum X)^2}$$

$$b = \frac{90(412179) - (5428)(6757)}{90(331782) - (5428)^2}$$

$$b = \frac{37096110 - 36676996}{29860380 - 29463184}$$

$$b = \frac{419114}{397196}$$

$$b = 1,05518182$$

- b) Menghitung nilai konstanta a

$$a = \frac{\sum Y - b \cdot \sum X}{n}$$

$$a = \frac{6757 - 1,05518182(5428)}{90}$$

$$a = \frac{6757 - 5727,52692}{90}$$

$$a = \frac{1029,47308}{90}$$

$$a = 11,4385898$$

Diperoleh persamaan regresi linear sederhananya sebagai berikut:

$$Y = a + b.X$$

$$Y = 11,43858 + 1,05518X$$

Tabel 4.14 Hasil Persamaan Regresi

		Coefficients ^a				
		Unstandardized Coefficients		Standardized Coefficients	t	Sig.
Model		B	Std. Error	Beta		
1	(Constant)	11.439	4.241		2.697	.008
	Manajemen Kelas	1.055	.070	.850	15.107	.000

Dari Tabel di atas menunjukkan bahwa persamaan regresi untuk memperkirakan keaktifan belajar peserta didik yang dipengaruhi oleh manajemen kelas adalah: $Y = 11,439 + 1,055$

$a = 11,439$ artinya apabila manajemen kelas sebesar 0, maka keaktifan belajar peserta didik sebesar 11,439

$b = 1,055$ artinya setiap peningkatan manajemen kelas sebesar 1 kali maka akan meningkatkan keaktifan belajar peserta didik sebesar 1,055 kali.

2) Menghitung nilai korelasi

$$\begin{aligned}
 r &= \frac{n(\sum XY) - (\sum X \cdot \sum Y)}{\sqrt{(n\sum X^2 - (\sum X)^2)(n\sum Y^2 - (\sum Y)^2)}} \\
 &= \frac{90(412179) - (5428)(6757)}{\sqrt{(90(331782) - (5428)^2)(90(514109) - (6757)^2)}} \\
 &= \frac{37096110 - 36676996}{\sqrt{(29860380 - 29463184)(46269810 - 45657049)}} \\
 &= \frac{419114}{\sqrt{(397196)(612761)}}
 \end{aligned}$$

$$\begin{aligned}
 &= \frac{419114}{\sqrt{243386218156}} \\
 &= \frac{419114}{493341,888} \\
 &= 0,849540674
 \end{aligned}$$

Tabel 4.15 Hasil Nilai Korelasi

Correlations			
		Keaktifan Belajar Peserta Didik	Manajemen Kelas
Pearson Correlation	Keaktifan Belajar Peserta Didik	1.000	.850
	Manajemen Kelas	.850	1.000
Sig. (1-tailed)	Keaktifan Belajar Peserta Didik	.	.000
	Manajemen Kelas	.000	.
N	Keaktifan Belajar Peserta Didik	90	90
	Manajemen Kelas	90	90

Dari hasil Tabel di atas didapatkan angka korelasi antara manajemen kelas dengan keaktifan belajar peserta didik sebesar 0,850. Jadi hubungan antara manajemen kelas dengan keaktifan belajar peserta didik sangat kuat dengan nilai r sebesar = 0,850. Hubungan ini bersifat positif dan sangat kuat atau searah.

3) Koefisien determinasi

$$\begin{aligned}
 \text{KD} &= (r)^2 \times 100\% \\
 &= (0,849540674)^2 \times 100\% \\
 &= 0,721719357 \times 100\% \\
 &= 72,1719357\% \\
 &= 72,2\%
 \end{aligned}$$

Tabel 4.16 Hasil Uji Koefisien Determinasi

Model Summary ^b							
Model	R	R Square	Adjusted R Square	Std. Error of the Estimate	Change Statistics		
					R Square Change	F Change	df1
1	.850 ^a	.722	.719	4.640	.722	228.228	1

a. Predictors: (Constant), Manajemen Kelas

b. Dependent Variable: Keaktifan Belajar Peserta Didik

Berdasarkan Tabel di atas, diketahui nilai koefisien determinasi atau R square sebesar 0,722 atau sama dengan 72,2%. Angka tersebut mempunyai arti bahwa besarnya pengaruh variabel X (manajemen kelas) terhadap variabel Y (keaktifan belajar peserta didik) adalah sebesar 72,2% selebihnya dipengaruhi oleh faktor lain.

4) Uji signifikansi

a) Hipotesis

Ho : tidak ada pengaruh yang signifikan dan positif antara manajemen kelas dengan keaktifan belajar peserta didik di MA DDI Hasanuddin Kabupaten Maros.

Ha : terdapat pengaruh yang signifikan dan positif antara manajemen kelas dengan keaktifan belajar peserta didik di MA DDI Hasanuddin Kabupaten Maros.

b) Menentukan taraf nyata (α)

$$\alpha = 5\% = 0,05$$

c) Menghitung t_{hitung} dan t_{tabel}

- Menentukan nilai t_{hitung} dengan rumus:

$$\begin{aligned}
 t_{hitung} &= \frac{r\sqrt{n-2}}{\sqrt{1-(r)^2}} \\
 &= \frac{0,849540674\sqrt{90-2}}{\sqrt{1-(0,849540674)^2}}
 \end{aligned}$$

$$\begin{aligned}
&= \frac{0,872325578\sqrt{88}}{\sqrt{1 - 0,721719357}} \\
&= \frac{0,849540674.9,38083152}{\sqrt{0,278280643}} \\
&= \frac{7,96939793}{0,527523121} \\
&= 15,1072012
\end{aligned}$$

Tabel 4.17 Hasil Uji T_{hitung}

Coefficients ^a						
Model		Unstandardized Coefficients		Standardized Coefficients	t	Sig.
		B	Std. Error	Beta		
1	(Constant)	11.439	4.241		2.697	.008
	Manajemen Kelas	1.055	.070	.850	15.107	.000

a. Dependent Variable: Keaktifan Belajar Peserta Didik

Berdasarkan hasil uji t dari Tabel di atas, diperoleh nilai

$$t_{hitung} = 15,107$$

- Menentukan nilai t_{tabel} dengan rumus

$$\begin{aligned}
t_{tabel} &= t_{\alpha(n-2)} \\
&= t_{0,05(88)} \\
&= 1,66235
\end{aligned}$$

- d) Membandingkan nilai t_{hitung} dan t_{tabel}

$$t_{hitung} = 15,1072012 > t_{tabel} = 1,66235$$

- e) Mengambil keputusan

Berdasarkan hasil analisis data yang diperoleh, $t_{hitung} = 15,1072012$ dan $t_{tabel} = 1,66235$ pada taraf signifikan 5% (0,05), hal ini menunjukkan bahwa $t_{hitung} > t_{tabel}$ sehingga ditarik kesimpulan bahwa H_a diterima dan H_o ditolak. Berdasarkan hasil tersebut, dapat disimpulkan bahwa terdapat pengaruh yang signifikan dan positif

antara manajemen kelas terhadap keaktifan belajar peserta didik di MA DDI Hasanuddin Kabupaten Maros, dimana semakin baik manajemen kelas maka semakin tinggi keaktifan belajar peserta didik.

B. Pembahasan

1. Gambaran Manajemen Kelas di MA DDI Hasanuddin Kabupaten Maros

Berdasarkan hasil analisis deskriptif manajemen kelas di MA DDI Hasanuddin Kabupaten Maros yang dijadikan sampel pada penelitian ini memiliki frekuensi terbanyak pada interval 54-68, banyaknya peserta didik yang berada pada interval tersebut yaitu 63 (70%). Hal ini menunjukkan bahwa manajemen kelas di MA DDI Hasanuddin Kabupaten Maros tergolong sedang.

Berdasarkan hasil observasi di MA DDI Hasanuddin Kabupaten Maros bahwa guru sebagai tenaga pendidik belum maksimal dalam mengelola kelas, karena masih terdapat ruangan kelas yang dimana dalam pengaturan tempat meja belajar berbentuk U dan ditengahnya ada tiang sehingga membuat sebagian peserta didik susah dalam melihat papan tulis yang ada didepan, ruang kelasnya masih ada beberapa yang belum terdapat kipas angin sehingga membuat peserta didik menjadi panas dan akhirnya peserta didik tidak nyaman dalam mengikuti proses pembelajaran. Sebagian cara mengajar guru masih menggunakan metode lama yang dimana seorang peserta didik disuruh untuk mencatat materi yang ada dibuku kepapan tulis dan gurunya meninggalkan ruangan kelas sampai jam mata pelajaran selesai, disini juga bisa dilihat bahwa cara mengajar guru yang seperti ini akan membuat sebagian peserta didik tidak aktif dalam proses pembelajaran.

Salah satu bagian penting pendidikan yang mempunyai peranan dalam mencapai tujuan pendidikan yaitu pendidik. Di Pundak pendidik terletak tanggung

jawab yang amat besar dalam upaya mengantarkan peserta didik kearah tujuan pendidikan yang dicita-citakan.² Menurut Novan Ardy Wiyana terdapat tiga kegiatan inti yang harus dikuasai oleh guru dalam penerapan manajemen kelas yaitu menciptakan iklim belajar, mengatur ruang belajar dan mengelola interaksi belajar mengajar.³

Hasil penelitian pada MA DDI Hasanuddin di Kabupaten Maros menunjukkan bahwa manajemen kelas berada di kategori sedang dengan presentase 70%. Sehingga dapat diartikan bahwa manajemen kelas masih belum maksimal dan masih memerlukan evaluasi dalam meningkatkan manajemen kelas yang diberikan kepada peserta didik agar lebih aktif dalam mengikuti proses pembelajaran di kelas.

2. Gambaran Keaktifan Belajar Peserta Didik di MA DDI Hasanuddin Kabupaten Maros

Berdasarkan hasil analisis deskriptif tentang keaktifan belajar peserta didik di MA DDI Hasanuddin Kabupaten Maros yang dijadikan sampel pada penelitian ini memiliki frekuensi terbanyak pada interval 66-84 banyaknya peserta didik yang berada pada interval tersebut yaitu 65 (72%). Hal ini menunjukkan bahwa keaktifan belajar peserta didik di MA DDI Hasanuddin Kabupaten Maros tergolong sedang.

Berdasarkan hasil observasi di MA DDI Hasanuddin Kabupaten Maros bahwa keaktifan belajar peserta didiknya masih tergolong rendah, dikarenakan sebagian peserta didik jarang masuk sekolah dan itupun peserta didiknya baru masuk semua

² Samsul Nizar, *Filsafat Pendidikan Islam*, (Jakarta: Ciputat Pers, 2002), h. 41.

³ Ahmad Afiif dan Ridwan Idris, "Pengaruh Implementasi Manajemen Kelas Terhadap Perilaku Belajar Mahasiswa Pada Jurusan Manajemen Pendidikan Islam Fakultas Tarbiyah dan Keguruan UIN Alauddin Makassar", *Lentera Pendidikan Jurnal Ilmu Tarbiyah dan Pendidikan*, vol. 19 no. 2 (Desember 2016), h. 139. http://journal.uin-alauddin.ac.id/index.php/lentera_pendidikan/article/view/2055 (Diakses 14 Februari 2022).

ketika waktu ulangan sekolah. Sehingga peserta didik kurang aktif dalam proses pembelajaran karena manajemen kelas yang diterapkan oleh guru belum maksimal dalam meningkatkan keaktifan belajar peserta didik.

Keaktifan belajar yang dialami oleh peserta didik berhubungan dengan segala aktivitas yang terjadi, baik secara fisik maupun non fisik. Keaktifan akan menciptakan situasi belajar yang aktif. Belajar yang aktif adalah suatu sistem belajar mengajar yang menekankan keaktifan peserta didik, baik secara fisik, mental intelektual, maupun emosional guna memperoleh hasil belajar.⁴ Keaktifan belajar merupakan segala bentuk kegiatan aktivitas dimana peserta didik memiliki inisiatif tersendiri melakukan sesuatu untuk meningkatkan mutu dan produktivitas belajarnya. Dalam memacu keaktifan belajar peserta didik, seorang pendidik harus memiliki keterampilan dalam mengelola kelas karena salah satu faktor yang berpengaruh dalam meningkatkan keaktifan belajar peserta didik.

Hasil penelitian pada MA DDI Hasanuddin di Kabupaten Maros menunjukkan bahwa keaktifan belajar peserta didik berada di kategori sedang dengan presentase 72%. Sehingga dapat diartikan bahwa keaktifan belajar peserta didik masih belum maksimal.

3. Pengaruh Manajemen Kelas terhadap Keaktifan Belajar Peserta Didik di MA DDI Hasanuddin Kabupaten Maros

Berdasarkan hasil analisis data diperoleh terdapat pengaruh manajemen kelas terhadap keaktifan belajar peserta didik di MA DDI Hasanuddin Kabupaten Maros. Hal tersebut dapat dilihat dari perhitungan nilai $t_{hitung} = 15,1072012$ dan nilai $t_{tabel} = 1,66235$ yang menunjukkan bahwa nilai t_{hitung} lebih besar dari t_{tabel} , sehingga pengujian hipotesisnya diperoleh H_a diterima dan H_o ditolak, hasil uji korelasi

⁴ Moh. Toharudin, *Buku Ajar Manajemen Kelas*, (Cet. I; Jateng: Lakeisha, 2020), h. 176.

determinasi diperoleh sebesar 72,2% Artinya terdapat pengaruh manajemen kelas yang signifikan dan positif terhadap keaktifan belajar peserta didik di MA DDI Kabupaten Maros, dimana semakin baik manajemen kelas maka semakin tinggi keaktifan belajar peserta didik.

Hal tersebut mendukung teori yang dikemukakan oleh Sunyoto Hadi Prayitno dan Amattitis Nuriawan mengemukakan bahwa Manajemen kelas dapat mempengaruhi tingkat kualitas pembelajaran di kelas karena manajemen kelas benar-benar akan mengelola suasana kelas menjadi sebaik mungkin agar siswa menjadi nyaman dan senang selama mengikuti proses belajar mengajar. Oleh karena itu, kualitas belajar siswa seperti pencapaian hasil yang optimal dan kompetensi dasar yang diharapkan dapat tercapai dengan baik dan memuaskan. Selain itu, manajemen kelas juga akan menciptakan dan mempertahankan suasana kelas agar kegiatan mengajar dapat berlangsung secara efektif dan efisien.⁵

Selain itu, penelitian ini juga mendukung penelitian dari Idawati mengenai hubungan manajemen kelas dengan hasil belajar peserta didik. Hasil dari penelitiannya menunjukkan adanya korelasi yang signifikan antara manajemen kelas dengan hasil belajar peserta didik di SDN 003 Pompanoki. Korelasi antara kedua tersebut menunjukkan hubungan yang kuat dengan nilai korelasi sebesar 0,711. Adapun manajemen kelas dapat mempengaruhi hasil belajar sebesar 50,55%.⁶

Dari hasil analisis penelitian ini menunjukkan adanya pengaruh yang positif. Hal ini dijelaskan karena manajemen kelas mempunyai kontribusi dalam

⁵ Sunyoto Hadi Prayitno dan Amattitis Nuriawan, *Mathemagic For Teaching: Belajar itu Mudah Asal Tahu Gayanya*, (Surabaya: Scorpio Media Pustaka, 2019), h. 47.

⁶ Idawati, "Hubungan Manajemen Kelas Dengan Hasil Belajar Siswa", *Jurnal Riset Pendidikan Dasar*, vol. 2 no. 1 (April 2019), h. 29-33. <https://journal.unismuh.ac.id/index.php/jrpd/article/view/2054> (Diakses 4 Maret 2022).

meningkatkan keaktifan belajar peserta didik, oleh karena itu jika kelas yang mendapatkan manajemen secara optimal maka keaktifan belajarnya akan semakin tumbuh, sebaliknya jika mendapatkan manajemen kelas yang kurang optimal maka pada keaktifan belajar peserta didik akan semakin menurun.



BAB V

PENUTUP

A. Kesimpulan

Berdasarkan hasil penelitian dan analisis data tentang pengaruh manajemen kelas terhadap keaktifan belajar peserta didik di MA DDI Hasanuddin Kabupaten Maros, maka penulis mengemukakan beberapa kesimpulan rumusan masalah penelitian ini, yaitu sebagai berikut:

1. Manajemen kelas di MA DDI Hasanuddin Kabupaten Maros tergolong ke dalam kategori sedang dan berada pada interval 54-68. Banyaknya responden yang berada pada interval tersebut yaitu 63 sampel peserta didik dengan presentase sebesar 70%. Hal ini membuktikan bahwa manajemen kelas di MA DDI Hasanuddin Kabupaten Maros berada dalam kategori sedang. Artinya guru dalam proses pembelajaran belum maksimal sebagaimana yang diharapkan.
2. Keaktifan belajar peserta didik di MA DDI Hasanuddin kabupaten Maros tergolong dalam kategori sedang berada pada interval 66-84. Banyaknya reponden yang berada pada interval tersebut yaitu 65 smpel peserta didik dengan presentase 72%. Hal ini membuktikan bahwa keaktifan belajar peserta didik di MA DDI Hasanuddin kabupaten Maros berada pada kategori sedang. Artinya peserta didik kurang serius dalam proses pembelajaran karena manajemen kelas yang diterapkan oleh guru belum maksimal dalam meningkatkan keaktifan belajar peserta didik.
3. Dari hasil olah data yang dilakukan, diperoleh nilai $t_{hitung} = 15,1072012$ dan nilai $t_{tabel} = 1,66235$. Hal ini menunjukkan bahwa nilai t_{hitung} lebih besar dari

$t_{\text{tabel}} (t_{\text{hitung}} > t_{\text{tabel}} = 15,1072012 > 1,66235)$, dapat disimpulkan bahwa H_a diterima dan H_o ditolak. Artinya terdapat pengaruh yang signifikan dan positif antara manajemen kelas terhadap keaktifan belajar peserta didik di MA DDI Hasanuddin Kabupaten Maros, dimana semakin baik manajemen kelas maka semakin tinggi keaktifan belajar peserta didik.

B. Implikasi Penelitian

Dari hasil penelitian dan olah data yang didapatkan, diketahui bahwa manajemen kelas berpengaruh terhadap keaktifan belajar peserta didik. Oleh karena itu penulis mengemukakan beberapa hal sebagai implikasi penelitian sebagai berikut:

1. Manajemen kelas yang optimal adalah manajemen kelas yang tidak hanya secara kasat mata atau secara fisik saja, akan tetapi juga melalui sosioemosional juga, karena dalam manajemen kelas juga dibutuhkan sosioemosional supaya dalam proses pembelajaran baik guru maupun peserta didik sama-sama merasa nyaman dan aman dalam proses belajar mengajar. Oleh karena itu kepala madrasah bekal kepada guru berupa pengetahuan dan keterampilan dalam manajemen kelas yang baik melalui pelatihan yang rutin, agar kompetensi keprofesionalan guru dalam memenej kelas bisa lebih optimal.
2. Keaktifan belajar peserta didik yang optimal ditandai dengan keaktifannya di dalam kelas dan mengikuti setiap mata pelajaran yang diberikan oleh guru. Oleh karena itu implementasi manajemen kelas yang baik dalam proses pembelajaran akan mempengaruhi keaktifan belajar peserta didik. Keaktifan peserta didik merupakan salah satu cara untuk mengetahui sejauh mana tingkat keberhasilan seorang guru dalam memenuhi kebutuhan peserta didik.

DAFTAR PUSTAKA

- Abdullah Sani, Ridwan. *Strategi Belajar Mengajar*. Cet. I; Depok: PT Raja Grafindo Persada, 2019.
- Abudin Nata. *Perspektif Islam Tentang Strategi Pembelajaran*. Jakarta: Prenada Media Group, 2009.
- Afiif, Ahmad dan Ridwan Idris. “Pengaruh Implementasi Manajemen Kelas Terhadap Perilaku Belajar Mahasiswa Pada Jurusan Manajemen Pendidikan Islam Fakultas Tarbiyah dan Keguruan UIN Alauddin Makassar”. *Lentera Pendidikan Jurnal Ilmu Tarbiyah dan Pendidikan*, vol. 19 no. 2 (Desember 2016). http://journal.uin-alauddin.ac.id/index.php/lentera_pendidikan/article/view/2055 (Diakses 16 Agustus 2021).
- Afriza. *Manajemen Kelas*, Pekanbaru: Kreasi Edukasi, 2014.
- AM, Sudirman. *Interaksi dan Motivasi Belajar Mengejar*. Jakarta: Rajawali Pers, 2012.
- Apriani, “Mintem. Pengaruh Pengelolaan Kelas Terhadap Minat Belajar Pendidikan Agama Islam (PAI) di SMP Dharma Karya UT Pondok Cabe Ilir Pamulang Tangerang”. *Skripsi*. Jakarta: Fakultas Tarbiyah dan Keguruan Universitas Islam Negeri Syarif Hidayatullah Jakarta, 2018.
- Arikunto, Suharsimi. *Prosedur Penelitian Suatu Pendekatan Praktek*. Cet. XVII; Jakarta: PT Rineka Cipta, 2002.
- Arikunto, Suharsimi. *Manajemen Penelitian Edisi Baru*. Jakarta: Rineka Cipta, 2000.
- Arikunto, Suharsimi. *Manajemen Pengajaran Secara Manusiawi*. Jakarta: PT Rineka Cipta, 1993.
- Azwar, Saifuddin. *Penyusunan Skala Psikologi*. Yogyakarta: Pustaka Belajar, 2015.
- Br Subakti, Mia Audina dan Berman Huthaeen. “Pengaruh Pengelolaan Kelas terhadap minat dan Hasil Belajar Bahasa Indonesia Siswa Kelas VIII Swasta Methodist Berastagi”. *Jurnal Pendidikan Bahasa Indonesia dan Sastra*, vol. 2 no. 1 (Juni 2019). <http://ejournal.ust.ac.id/index.php/PENDISTRRA/article/view/495> (Diakses 15 September 2021).
- Departemen Agama RI. *Al-Qur'an dan Terjemahannya Special For Woman*. Jakarta: Lajnah Pentashihan Mushaf Al-Qur'an, 2007.
- Djamrah, Syaiful Bahri dan Azwan Zain. *Strategi Belajar Mengajar*. Jakarta: Rineka Cipta, 2013.
- Djamarah, Syaiful Bahri. *Guru dan Anak Didik Dalam Interaksi Edukatif Suatu Pendekatan Teoritis Psikologi*. Jakarta: Rineka Cipta, 2005.
- Echdar, Saban. *Metode Penelitian Manajemen dan Bisnis*. Cet. I; Bogor: Ghalia Indonesia, 2017.
- Efendi, Rinjani dan Delita Gustriani. *Manajemen Kelas di Sekolah Dasar*. Cet. I; Jawa Timur: CV. Penerbit Qiara Media, 2020.

- Eliyasni, Rifda, dk. *Perkembangan Belajar Peserta Didik*. Cet. I; Malang: Literasi Nusantara, 2020.
- Gunawan, Imam. *Pengantar Statistika Inferensial*. Cet. II; Jakarta: PT Raja Grafindo, 2017.
- Hadi Prayitno, Sunyoto dan Amattitis Nuriawan. *Mathemagic For Teaching: Belajar itu Mudah Asal Tahu Gayanya*. Surabaya: Scorpio Media Pustaka, 2019.
- Hamalik, Oemar. *Kurikulum dan Pembelajaran*. Jakarta: PT Bumi Aksara, 2013.
- Hasanah, Sitti Nurhidayatul. *Dasar-Dasar Manajemen Pendidikan*. Cet. I; Lamongan: Academia Publication, 2021.
- Herlina. “Pengaruh Penelolan Kelas Terhadap Hasil Belajar Biologi Siswa MTS Almafatih Palmerah Jakarta Barat”. *Skripsi*. Jakarta: Fakultas Tarbiyah dan Keguruan Universitas Islam Negeri Syarif Hidayatullah, 2007.
- Idawati, “Hubungan Manajemen Kelas Dengan Hasil Belajar Siswa”, *Jurnal Riset Pendidikan Dasar*, vol. 2 no. 1 (April 2019). <https://journal.unismuh.ac.id/index.php/jrpd/article/view/2054> (Diakses 4 Maret 2022).
- Irdamurni. *Pendidikan Inklusif Solusi dalam Mendidik Anak Berkebutuhan Khusus*. Cet. I; Jakarta: Kencana, 2020.
- Karmawati, Fuis dan Donni Juni Priansa. *Manajemen Kelas*. Bandung: Alfabeta, 2015.
- Khuluqo, Ihsana El. *Belajar dan Pembelajaran Konsep Dasar*. Yogyakarta: Pustaka Pelajar, 2017.
- Lolombulan, Julius H. *Statistika bagi Penelitian Pendidikan*. Yogyakarta: ANDI, 2017.
- Magdalena, Ina, dkk. “Pengaruh Manajemen Kelas Terhadap Motivasi Belajar Siswa”. *Nusantara: Jurnal Pendidikan dan Ilmu Sosial*, vol. 2 no. 2 (Juli 2020). <https://ejournal.stitpn.ac.id/index.php/nusantara/article/view/809> (Diakses 13 Agustus 2021).
- Mardatillah, “Hubungan Pengelolaan Kelas terhadap Keaktifan Siswa dalam Proses Pembelajaran di SMA 1 Pallangga Kabupaten Gowa”. *Jurnal Kependidikan Media*, vol. 5 no. 3 (Oktober 2016). <https://journal.unismuh.ac.id/index.php/media/article/view/2640/2130> (Diakses 15 September 2021).
- Melinda, Sapta. “Pengaruh Manajemen kelas Terhadap Motivasi Belajar Peserta Didik Pada Mata Pelajaran Ekonomi di SMA Negeri 1 Tanjung Raja”. *Skripsi*. Indralaya: Fakultas Keguruan dan Ilmu Pendidikan Universitas Sriwijaya.
- Misbahuddin dan Iqbal Hasan. *Analisis Data Penelitian dengan Statistik*. Cet. II; Jakarta: PT Bumi Aksara, 2014.
- Mulyasa. *Menjadi Guru Profesional Menciptakan Pembelajaran Kreatif dan Menyenangkan*. Cet. VIII; Bandung: PT Remaja Rosdakarya, 2009.
- Mulyasa, E. *Manajemen Berbasis Sekolah, Konsep Strategi dan Implementasi*. Bandung: Remaja Rosda Karya, 2002.

- Mustamin, Khalifah. *Metodologi Penelitian Pendidikan*. Makassar: CV Berkah Utami, 2009.
- Nasution. *Metode Research (Penelitian Ilmiah)*. Cet. VII; Jakarta: PT Bumi Aksara, 2004.
- Nizar, Samsul. *Filsafat Pendidikan Islam*. Jakarta: Ciputat Pers, 2002.
- Pusat Bahasa Pendidikan Nasional. *Kamus besar Bahasa Indonesia*. Jakarta: Balai Pustaka, 2002.
- Putera, Odsisa. "Implementasi Budaya Kerja Kementerian Agama (Budaya Profesional dalam Bekerja Menurut Al-Qur'an)". *Al-Kahfi: Jurnal Pendidikan Agama Islam*, vol. 4 no. 2 (Juli 2019). <https://jurnal.stai-yaptip.ac.id/index.php/alkahfi/article/download/45/46/96> (Diakses 21 Desember 2021).
- Republik Indonesia. "Undang-Undang RI Nomor 14 Tahun 2005 tentang Guru dan Dosen", *Guru dan Dosen*. Cet. II; Jakarta: Sinar Grafika, 2009.
- Rusyan, Tabrani, dkk. *Seri Pembaharuan Pendidikan Membangun Kelas Aktif dan Inspiratif*. Cet. I; Yogyakarta: CV Budi Utama, 2020.
- Sagala, Syaiful. *Konsep dan Makna Pembelajaran: Untuk Membantu Memecahkan Problematika Belajar dan Mengajar*. Bandung: Alfabeta, 2012.
- Siregar, Syofian. *Metode Penelitian Kuantitatif Dilengkapi Dengan Perbandingan Perhitungan Manual & SPSS*. Cet. IV; Jakarta: Kencana, 2017.
- Slameto. *Teori, Model, Prosedur Manajemen Kelas dan Efektivitasnya*. Cet. I; Jawa Timur: CV Penerbit Qiara Media, 2020.
- Sudaryono. *Metodologi Penelitian Kuantitatif, Kualitatif, dan Mix Method*. Cet. III; Depok: PT RajaGrafindo Persada, 2019.
- Sugiyono. *Metode Penelitian Kuantitatif, Kualitatif, dan R&D*. Cet. XXVIII; Bandung: Alfabeta, 2018.
- Sugiyono. *Metode Penelitian Administrasi Dilengkapi dengan Metode R&D*. Cet. XXIV; Bandung: Alfabeta, 2017.
- Sugiyono. *Metode Penelitian Pendidikan Pendekatan Kuantitatif, Kualitatif, dan R&D*. Cet. XXV; Bandung: Alfabeta, 2017.
- Sugiyono. *Metode Penelitian dan Pengembangan (Research and Development/R&D)*. Cet. II; Bandung: Alfabeta, 2016.
- Sugiyono. *Metode Penelitian Administrasi dilengkapi dengan Metode R&D*. Cet. XVII; Bandung: Alfabeta, 2009.
- Sulasmis, Enilda. *Manajemen dan Kepemimpinan*. Cet. I; Depok: PT Rajagrafindo, 2020.
- Sumiati. "Peranan Guru Kelas Dalam Meningkatkan Motivasi Belajar siswa". *Tarbawi Jurnal Pendidikan Fakultas Agama Islam Universitas Muhammadiyah Makassar*, vol. 3 no. 02 (Jul-Desember 2018).

- <https://journal.unismuh.ac.id/index.php/tarbawi/article/view/1599> (Diakses 12 Agustus 2021).
- Sunaengsih, Cucun. *Pengelolaan Pendidikan*. Cet. I; Sumedang: UPI Sumedang Press, 2017.
- Suryana, Edeng. "Manajemen Kelas Berkarakteristik Siswa". *Edukasi Islami Jurnal Pendidikan Islam*, vol. 1 no. 02 (Juli 2012). <http://jurnal.staialhidayahbogor.ac.id/index.php/ei/article/view/21> (Diakses 06 Juli 2021).
- Sutish. *Pengembangan Media Pembelajaran Pendidikan Agama Islam*. Cet. I; Sidoarjo: Nizamia Learning Center, 2018.
- Tim Dosen Administrasi UPI. *Manajemen Pendidikan*. Bandung: Alfabeta, 2012.
- Tim Pengembangan Ilmu Pendidikan FIP-UPI. *Ilmu dan Aplikasi Pendidikan*. Cet. II; Bandung: 2007.
- Tim Pustaka Phoenix. *Kamus Besar Bahasa Indonesia Edisi Baru*, (Cet. VI; Jakarta: PT Media Pustaka Phoenix, 2012.
- Toharudin, Moh. *Buku Ajar Manajemen Kelas*. Cet. I; Jateng: Lakeisha, 2020.
- Trihendradi, Cornelius. *Step By Step IBM SPSS 21 Analisis Data Statistik*. Yogyakarta: Andi, 2013.
- Umar dan Hendra. "Konsep Dasar Pengelolaan Kelas Dalam Proses Pembelajaran di Sekolah". *Jurnal studi Pemikiran Pendidikan Agama Islam*, vol. 18 no. 1 (Januari 2020). <https://ejournal.iaimbima.ac.id/index.php/kreatif/article/view/365> (Diakses 25 Mei 2022).
- Wahyuddin. "Pengaruh Pengelolaan Kelsa Terhadap Hasil Belajar Aqidah Akhlak Pada Pon-Pes Mts. Al-Murahamatul Islamiyah Banyorang Kec. Tompobulu Kab. Bantaeng". *Skripsi*. Makassar: Fakultas Tarniyah dan Keguruan Universitas Islam Negeri Alauddin Makassar, 2017.
- Wiyani, Novan Ardi. *Manajemen Kelas: Teori dan Aplikasi untuk Menciptakan Kelas yang Kondusif*. Yogyakarta: Ar-Ruzz Media, 2013.
- Yamin, Martinis. *Kiat Membelajarkan Siswa*. Jakarta: Gedung Persada Press, 2010.

L
A
M
P
I
R
A
N



Lampiran 1: Gambaran Umum MA DDI Hasanuddin

A. Sejarah MA DDI Hasanuddin Kabupaten Maros

Madrasah Aliyah DDI Hasanuddin Maros merupakan salah satu lembaga pendidikan dalam lingkup Pondok Pesantren Ulumul Qur'an DDI Hasanuddin. Di bawah naungan Yayasan Ulumul Qur'an, madrasah ini berdiri di atas tanah seluas 5000 m² berlokasi di depan pasar Batangase Km. 23 Kel. Bontoa Kec. Mandai Kab. Maros Provinsi Sulawesi Selatan Indonesia.

Yayasan didirikan pada Hari Jum'at 9 Mei 2002 M/25 Safar 1423 H Oleh Al Mukarram Drs. K.H.M.Nursyamsi Abu Yazied Puang Pawa, SH, MA. seorang Ulama Lulusan Pondok Pesantren DDI Mangkoso dalam jurusan Syariat Islam. Beliau melanjutkan study di Brunei Darussalam dan berceramah di negeri jiran Malaysia selama + 13 Tahun, dengan honor ceramah beliau dapat membeli sebidang tanah untuk dijadikan lokasi pondok pesantren yang kini berdiri di dalamnya: MI sederajat SD, MTs sederajat SLTP, MA sederajat SLTA, Panti Asuhan juga ekstrakurikuler yang ada seperti Ta'fidul Qur'an, LDK, ceramah, pidato dan protocol, silat, IT, dua Bahasa dan berbagai aktivitas santri lainnya.

B. Profil MA DDI Hasanuddin

Nama Madrasah	: MA DDI Hasanuddin
NPSN/NSM	: 69754711/1312730127
SK MENKUMHAM	: AHU-0035166.AH.01.04 Tahun 2016
Satuan Akreditasi	: Terakreditasi B

Alamat Madrasah : Jl. Poros Maros Makassar Batangase Km 23
 depan pasar Batangase Mandai Kelurahan
 Bontoala Kecamatan Mandai Kabupaten Maros

Status Madrasah : Swasta

Telpon/Fax : 081242111501

Email : masddihasanuddin11@gmail.com

Waktu Belajar : Pagi

Tahun Berdiri : 17 Juli 2010

Penyelenggara : Yayasan Ulumul Qur'an DDI Hasanuddin

C. Visi dan Misi MA DDI Hasanuddin

1. Visi:
Mewujudkan Madrasah yang berakhlakul karimah dan berkualitas.
2. Misi:
 - a. Menumbuh kembangkan sikap amalan islami.
 - b. Menumbuh dan meningkatkan minat baca tulis.
 - c. Melaksanakan pembelajaran dan bimbingan yang inovatif dan berkualitas.
 - d. Meningkatkan pencapaian rata-rata nilai ujian nasional.
 - e. Menghasilkan generasi yang berkompeten dalam berbagai bidang.

D. Daftar Jumlah Guru di MA DDI Hasanuddin

No	Nama Guru	Jenis Kelamin	Pendidikan	Sertifikasi
1	Syamsul Rijal, S.Pd.I	L	S1	Ya
2	Muhammad Yunus, S.Pd.I	L	S1	Ya

3	Fahrul Razy, S.Hi	L	S1	Belum
4	Hj. Meryati Ros, S.H. M.H	P	S1	Belum
5	Sry Wahyuni, S.Pd	P	S1	Belum
6	Muslimin, S.Pd.I	P	S1	Belum
7	Mahfud, S.Pd.I	L	S1	Belum
8	Kurniati, S.Pd	L	S1	Belum
9	Hj. Fatmawati, S.E	L	S1	Belum
10	Kiki Hidayanri, S.E	P	S1	Ya
11	Nur Auliya, S.Pd.I	P	S1	Belum
12	Mimi Yunita Hidyah, S.Pd	P	S1	Belum
13	Miftahul Jannah A. Baji	P	S1	Belum
14	Nur Hikma, S.Pd.I	P	S1	Ya

Sumber: Staff Tata Usaha MA DDI Hasanuddin Kabupaten Maros

E. Data Siswa MA DDI Hasanuddin

Kelas	Jumlah Siswa		Ket
	L	P	
XA	23	-	
XB	-	19	
XI	20	16	
XII	23	15	
Jumlah	66	50	

Sumber: Staff Tata Usaha MA DDI Hasanuddin Kabupaten Maros

F. Saran dan Prasarana MA DDI Hasanuddin

No	Sarana dan Prasarana	Kondisi			
		Jumlah	Luas	Baik	Rusak Ringan Rusak Berat
1	Tanah		35577 m2		
2	Ruang kelas	5		✓	

3	Ruang Perpustakaan	1		✓		
4	Ruang Laboratorium IPA	1				
5	Ruang Laboratorium IPS	-	-	-	-	-
6	Ruang Laboratorium Komputer	1				
7	Ruang Unit Kesehatan	1				
8	WC	3				
9	Ruang Kantor	1				
10	Perpustakaan	1		✓		
	a. Buku Pengayaan					
	b. Buku referensi	500				
	c. Buku Panduan Pendidik	50				
	d. Buku Teks	1000		✓		
11	Laboratorium					
	a. KIT Optik	1		✓		
	b. KIT Listrik dan Magnet	1		✓		
	c. KIT Mekanik	1		✓		
	d. Mikroskop	1		✓		
	e. Carta	1		✓		
	f. Torso	1		✓		
	g. Rangka Manusia	1			✓	
	h. Model Organ Tubuh	-	-	-	-	-
	i. Respirometer	-	-	-	-	-
	j. Molly Mood	-	-	-	-	-
	k. Gelas Ukur	1		✓		
	l. Tabung Reaksi	2		✓		
12	Laboratorium Komputer					
	a. Dekstop	1		✓		
	b. Laptop			✓		
	c. Komputer	10		✓		

Sumber: Staff Tata Usaha MA DDI Hasanuddin Kabupaten Maros

Lampiran 3: Data Skor Manajemen Kelas

No	Responden	Skor
1	Responden 1	55
2	Responden 2	62
3	Responden 3	60
4	Responden 4	57
5	Responden 5	70
6	Responden 6	73
7	Responden 7	70
8	Responden 8	68
9	Responden 9	51
10	Responden 10	39
11	Responden 11	52
12	Responden 12	54
13	Responden 13	54
14	Responden 14	54
15	Responden 15	65
16	Responden 16	63
17	Responden 17	58
18	Responden 18	60
19	Responden 19	60
20	Responden 20	45
21	Responden 21	39
22	Responden 22	71
23	Responden 23	66
24	Responden 24	55
25	Responden 25	56
26	Responden 26	56
27	Responden 27	56
28	Responden 28	68
29	Responden 29	68
30	Responden 30	71
31	Responden 31	61
32	Responden 32	71
33	Responden 33	60
34	Responden 34	60
35	Responden 35	56
36	Responden 36	60
37	Responden 37	57
38	Responden 38	60
39	Responden 39	59
40	Responden 40	54
41	Responden 41	60
42	Responden 42	65
43	Responden 43	59

44	Responden 44	66
45	Responden 45	57
46	Responden 46	57
47	Responden 47	69
48	Responden 48	56
49	Responden 49	60
50	Responden 50	61
51	Responden 51	56
52	Responden 52	67
53	Responden 53	66
54	Responden 54	61
55	Responden 55	66
56	Responden 56	64
57	Responden 57	58
58	Responden 58	77
59	Responden 59	60
60	Responden 60	69
61	Responden 61	68
62	Responden 62	55
63	Responden 63	61
64	Responden 64	65
65	Responden 65	58
66	Responden 66	60
67	Responden 67	56
68	Responden 68	65
69	Responden 69	65
70	Responden 70	53
71	Responden 71	65
72	Responden 72	56
73	Responden 73	49
74	Responden 74	64
75	Responden 75	56
76	Responden 76	60
77	Responden 77	51
78	Responden 78	62
79	Responden 79	62
80	Responden 80	62
81	Responden 81	53
82	Responden 82	75
83	Responden 83	55
84	Responden 84	53
85	Responden 85	53
86	Responden 86	60
87	Responden 87	54
88	Responden 88	63
89	Responden 89	70
90	Responden 90	71

Lampiran 4: Data Skor Keaktifan Belajar Peserta Didik

No	Responden	Skor
1	Responden 1	68
2	Responden 2	74
3	Responden 3	76
4	Responden 4	72
5	Responden 5	86
6	Responden 6	89
7	Responden 7	90
8	Responden 8	85
9	Responden 9	65
10	Responden 10	53
11	Responden 11	66
12	Responden 12	69
13	Responden 13	69
14	Responden 14	69
15	Responden 15	79
16	Responden 16	81
17	Responden 17	72
18	Responden 18	73
19	Responden 19	73
20	Responden 20	52
21	Responden 21	49
22	Responden 22	89
23	Responden 23	79
24	Responden 24	69
25	Responden 25	69
26	Responden 26	69
27	Responden 27	71
28	Responden 28	89
29	Responden 29	89
30	Responden 30	87
31	Responden 31	80
32	Responden 32	92
33	Responden 33	81
34	Responden 34	76
35	Responden 35	67
36	Responden 36	70
37	Responden 37	72
38	Responden 38	71
39	Responden 39	72
40	Responden 40	69
41	Responden 41	70
42	Responden 42	81
43	Responden 43	74

44	Responden 44	85
45	Responden 45	69
46	Responden 46	74
47	Responden 47	85
48	Responden 48	66
49	Responden 49	72
50	Responden 50	75
51	Responden 51	69
52	Responden 52	82
53	Responden 53	81
54	Responden 54	81
55	Responden 55	88
56	Responden 56	74
57	Responden 57	94
58	Responden 58	81
59	Responden 59	91
60	Responden 60	76
61	Responden 61	86
62	Responden 62	70
63	Responden 63	69
64	Responden 64	81
65	Responden 65	73
66	Responden 66	76
67	Responden 67	71
68	Responden 68	75
69	Responden 69	85
70	Responden 70	70
71	Responden 71	84
72	Responden 72	73
73	Responden 73	67
74	Responden 74	80
75	Responden 75	71
76	Responden 76	73
77	Responden 77	63
78	Responden 78	73
79	Responden 79	72
80	Responden 80	72
81	Responden 81	66
82	Responden 82	85
83	Responden 83	70
84	Responden 84	63
85	Responden 85	65
86	Responden 86	79
87	Responden 87	68
88	Responden 88	82
89	Responden 89	79
90	Responden 90	77

Lampiran 5: Data Mentah Variabel X dan Y

No	Variabel X	Variabel Y	X ²	Y ²	X.Y
1	55	68	3025	4624	3740
2	62	74	3844	5476	4588
3	60	76	3600	5776	4560
4	57	72	3249	5184	4104
5	70	86	4900	7396	6020
6	73	89	5329	7921	6497
7	70	90	4900	8100	6300
8	68	85	4624	7225	5780
9	51	65	2601	4225	3315
10	39	53	1521	2809	2067
11	52	66	2704	4356	3432
12	54	69	2916	4761	3726
13	54	69	2916	4761	3726
14	54	69	2916	4761	3726
15	65	79	4225	6241	5135
16	63	81	3969	6561	5103
17	58	72	3364	5184	4176
18	60	73	3600	5329	4380
19	60	73	3600	5329	4380
20	45	52	2025	2704	2340
21	39	49	1521	2401	1911
22	71	89	5041	7921	6319
23	66	79	4356	6241	5214
24	55	69	3025	4761	3795
25	56	69	3136	4761	3864
26	56	69	3136	4761	3864
27	56	71	3136	5041	3976
28	68	89	4624	7921	6052
29	68	89	4624	7921	6052
30	71	87	5041	7569	6177
31	61	80	3721	6400	4880

32	71	92	5041	8464	6532
33	60	81	3600	6561	4860
34	60	76	3600	5776	4560
35	56	67	3136	4489	3752
36	60	70	3600	4900	4200
37	57	72	3249	5184	4104
38	60	71	3600	5041	4260
39	59	72	3481	5184	4248
40	54	69	2916	4761	3726
41	60	70	3600	4900	4200
42	65	81	4225	6561	5265
43	59	74	3481	5476	4366
44	66	85	4356	7225	5610
45	57	69	3249	4761	3933
46	57	74	3249	5476	4218
47	69	85	4761	7225	5865
48	56	66	3136	4356	3696
49	60	72	3600	5184	4320
50	61	75	3721	5625	4575
51	56	69	3136	4761	3864
52	67	82	4489	6724	5494
53	66	81	4356	6561	5346
54	61	81	3721	6561	4941
55	66	88	4356	7744	5808
56	64	74	4096	5476	4736
57	58	94	3364	8836	5452
58	77	81	5929	6561	6237
59	60	91	3600	8281	5460
60	69	76	4761	5776	5244
61	68	86	4624	7396	5848
62	55	70	3025	4900	3850
63	61	69	3721	4761	4209
64	65	81	4225	6561	5265
65	58	73	3364	5329	4234

66	60	76	3600	5776	4560
67	56	71	3136	5041	3976
68	65	75	4225	5625	4875
69	65	85	4225	7225	5525
70	53	70	2809	4900	3710
71	65	84	4225	7056	5460
72	56	73	3136	5329	4088
73	49	67	2401	4489	3283
74	64	80	4096	6400	5120
75	56	71	3136	5041	3976
76	60	73	3600	5329	4380
77	51	63	2601	3969	3213
78	62	73	3844	5329	4526
79	62	72	3844	5184	4464
80	62	72	3844	5184	4464
81	53	66	2809	4356	3498
82	75	85	5625	7225	6375
83	55	70	3025	4900	3850
84	53	63	2809	3969	3339
85	53	65	2809	4225	3445
86	60	79	3600	6241	4740
87	54	68	2916	4624	3672
88	63	82	3969	6724	5166
89	70	79	4900	6241	5530
90	71	77	5041	5929	5467
JML	5428	6757	331782	514109	412179

Lampiran 6: Hasil Skor Perolehan Variabel X tentang Manajemen Kelas di MA DDI Hasanuddin Kabupaten Maros

Responden	Soal																				Skor
	1	2	3	4	5	6	7	8	9	10	11	12	13	14	15	16	17	18	19	20	
Responden 1	3	3	3	3	3	3	3	4	3	4	2	3	2	2	2	2	2	2	3	3	55
Responden 2	4	3	4	2	4	4	4	3	3	4	2	2	4	3	2	2	2	2	4	4	62
Responden 3	4	4	4	2	4	4	3	2	3	3	2	2	4	2	4	2	4	2	2	3	60
Responden 4	4	4	3	3	2	3	3	3	3	3	2	4	2	2	3	2	2	4	2	3	57
Responden 5	4	3	4	4	3	4	4	3	4	4	3	4	4	4	1	2	4	3	4	4	70
Responden 6	4	3	4	4	4	4	4	3	4	4	3	4	4	3	3	3	4	4	3	4	73
Responden 7	4	3	4	4	4	4	4	3	4	4	3	4	1	3	3	3	4	4	3	4	70
Responden 8	4	4	4	4	4	3	3	4	3	4	3	4	4	3	1	3	4	3	3	3	68
Responden 9	3	3	4	1	2	1	3	4	4	4	2	3	2	1	2	1	3	3	2	3	51
Responden 10	1	1	4	1	1	1	1	4	3	4	1	4	1	2	1	1	1	4	1	2	39
Responden 11	3	4	3	3	3	2	3	2	2	3	2	3	2	4	2	2	3	2	2	2	52
Responden 12	3	3	3	3	3	3	3	3	1	2	3	2	2	3	3	3	3	2	3	54	
Responden 13	3	3	3	3	3	3	3	2	2	3	2	2	3	3	2	3	3	3	2	3	54
Responden 14	3	3	3	3	3	3	3	2	2	3	2	2	3	3	2	3	3	3	2	3	54
Responden 15	4	3	4	3	3	3	4	4	4	3	3	4	3	3	2	3	3	3	3	3	65
Responden 16	4	3	3	4	4	4	3	4	4	3	3	3	2	3	2	3	3	2	3	3	63
Responden 17	3	3	3	3	3	4	3	3	3	3	3	2	3	2	3	3	3	2	3	3	58
Responden 18	3	4	4	3	4	4	4	1	1	4	2	3	3	3	3	3	3	3	3	2	60
Responden 19	3	4	4	3	4	4	4	1	1	4	2	3	3	3	3	3	3	3	3	2	60
Responden 20	3	3	3	1	1	1	4	1	1	4	3	2	4	3	1	1	2	3	2	2	45
Responden 21	2	2	3	1	1	1	1	4	4	3	1	2	2	2	2	2	2	2	1	1	39
Responden 22	3	4	4	4	4	3	4	4	4	4	3	4	4	4	1	2	4	4	3	4	71
Responden 23	4	4	4	3	3	3	4	3	3	4	3	3	2	3	4	4	3	3	3	3	66
Responden 24	3	3	3	3	3	3	3	3	3	3	2	3	2	2	2	2	3	3	3	3	55
Responden 25	3	3	3	3	3	3	3	2	2	3	3	2	3	3	3	3	3	2	3	3	56
Responden 26	3	3	3	3	3	3	4	3	3	3	2	2	2	3	3	3	3	2	2	3	56
Responden 27	3	3	3	3	3	3	3	4	4	3	2	2	4	3	1	3	2	3	2	2	56
Responden 28	4	3	4	3	3	3	4	4	4	3	4	4	4	3	2	3	3	4	3	3	68
Responden 29	4	3	3	4	4	4	3	4	4	3	4	3	4	3	2	3	3	4	3	3	68
Responden 30	4	3	4	3	4	4	4	4	4	4	4	3	4	3	2	3	3	4	3	4	71

Responden	Soal																				Skor
	1	2	3	4	5	6	7	8	9	10	11	12	13	14	15	16	17	18	19	20	
Responden 31	3	3	4	3	2	4	4	2	2	3	4	2	4	3	3	2	3	4	3	3	61
Responden 32	3	4	4	4	4	4	2	2	3	3	4	3	4	4	4	4	4	4	3	4	71
Responden 33	3	3	3	3	2	2	3	2	2	4	4	4	4	3	3	3	2	4	3	3	60
Responden 34	3	3	3	3	3	3	4	4	4	2	3	2	3	2	3	4	2	3	3	3	60
Responden 35	4	4	3	2	2	2	4	2	4	3	3	2	3	4	1	4	2	3	2	2	56
Responden 36	4	4	4	2	2	2	4	2	4	3	3	2	3	4	1	4	2	4	4	2	60
Responden 37	3	4	3	4	3	3	3	3	3	3	1	3	4	2	1	3	3	3	3	2	57
Responden 38	3	4	3	3	3	4	4	3	2	4	4	2	3	2	1	3	2	4	3	3	60
Responden 39	3	3	3	3	3	3	3	4	4	3	2	4	4	2	1	3	3	2	3	3	59
Responden 40	3	3	3	3	3	3	3	2	2	3	2	3	2	3	2	3	3	2	3	3	54
Responden 41	4	3	4	3	2	3	3	4	4	4	2	3	3	4	1	1	3	4	2	3	60
Responden 42	4	3	4	3	4	4	4	4	4	4	2	3	2	3	2	3	3	2	3	4	65
Responden 43	3	3	4	3	2	4	4	2	2	3	3	2	4	3	3	2	3	3	3	3	59
Responden 44	3	4	4	4	4	4	2	2	3	3	2	3	2	4	4	4	4	3	3	4	66
Responden 45	4	4	3	3	3	3	3	3	2	4	4	3	2	4	2	2	2	2	2	2	57
Responden 46	3	3	3	3	2	2	3	2	2	4	4	4	1	3	3	3	2	4	3	3	57
Responden 47	4	3	4	4	4	4	4	3	2	4	4	2	3	4	4	4	4	2	2	4	69
Responden 48	3	3	3	3	2	3	4	3	2	4	4	1	2	3	2	2	3	3	3	3	56
Responden 49	3	3	4	4	4	4	1	1	3	3	3	3	4	3	3	3	4	2	3	2	60
Responden 50	3	4	3	4	2	4	4	2	1	3	4	2	4	1	4	3	4	2	3	4	61
Responden 51	3	3	3	2	3	3	3	3	3	4	2	3	2	3	2	3	3	3	2	3	56
Responden 52	4	4	4	3	4	3	4	4	4	4	1	3	4	4	1	3	4	3	3	3	67
Responden 53	4	4	4	3	3	4	3	3	3	4	2	3	4	4	4	3	3	2	3	3	66
Responden 54	3	3	3	3	3	3	3	4	3	4	4	3	4	2	2	2	2	4	3	3	61
Responden 55	4	3	4	2	4	4	4	3	3	4	4	2	4	3	2	2	2	4	4	4	66
Responden 56	4	4	4	2	4	4	3	2	3	3	4	2	4	2	4	2	4	4	2	3	64
Responden 57	4	3	3	3	3	2	3	3	2	3	4	3	4	2	1	3	3	4	2	3	58
Responden 58	4	4	4	4	4	4	4	3	3	4	4	3	4	4	4	4	4	4	4	4	77
Responden 59	3	3	3	3	3	3	3	3	3	3	4	2	4	3	2	3	3	4	3	2	60
Responden 60	3	4	4	4	4	3	4	4	4	4	4	3	4	3	2	2	3	4	3	3	69

Responden	Soal																				Skor
	1	2	3	4	5	6	7	8	9	10	11	12	13	14	15	16	17	18	19	20	
Responden 61	4	3	3	3	3	3	4	3	3	4	4	3	4	4	3	4	3	4	3	3	68
Responden 62	3	3	3	2	3	3	3	4	3	3	2	2	2	2	2	3	3	3	3	3	55
Responden 63	4	3	4	3	2	4	4	2	1	3	4	1	3	4	3	4	4	2	3	3	61
Responden 64	4	4	3	2	3	4	4	4	4	4	2	3	3	3	4	3	3	2	3	3	65
Responden 65	3	3	3	3	4	4	3	2	3	3	2	3	2	3	3	3	3	3	2	3	58
Responden 66	4	3	4	3	4	3	4	3	3	4	3	3	1	3	2	3	2	3	2	3	60
Responden 67	3	3	4	3	3	3	3	2	2	3	3	2	3	3	3	2	3	2	3	3	56
Responden 68	3	2	4	2	4	4	4	4	4	3	1	4	3	3	2	4	3	4	3	4	65
Responden 69	3	4	4	3	3	3	3	4	4	4	3	3	2	3	4	3	3	3	3	3	65
Responden 70	4	3	4	2	2	2	4	1	3	4	4	3	4	1	1	1	2	2	2	4	53
Responden 71	3	4	4	4	4	3	4	4	4	4	3	3	2	3	2	2	3	3	3	3	65
Responden 72	2	3	3	2	3	2	3	3	3	4	2	2	4	2	4	3	2	3	3	3	56
Responden 73	3	2	3	2	2	3	3	4	3	3	2	3	1	2	1	3	2	2	2	3	49
Responden 74	4	3	3	3	3	3	4	3	3	4	3	3	2	4	3	4	3	3	3	3	64
Responden 75	3	3	3	3	3	3	3	2	2	4	4	3	2	3	2	2	3	2	3	3	56
Responden 76	3	3	4	3	3	4	3	3	2	3	3	2	3	2	3	3	3	4	3	3	60
Responden 77	3	3	3	2	3	2	3	3	3	3	2	2	3	2	2	2	3	3	2	2	51
Responden 78	4	4	3	2	4	4	3	2	3	4	2	3	3	2	2	4	4	4	3	2	62
Responden 79	3	3	4	4	3	3	4	2	3	4	3	2	3	2	4	3	3	2	4	3	62
Responden 80	3	3	4	4	3	3	4	2	3	4	3	2	3	2	4	3	3	2	4	3	62
Responden 81	4	3	3	3	3	2	3	3	2	3	2	3	2	2	1	3	3	3	2	3	53
Responden 82	4	4	4	4	4	4	4	3	3	4	4	3	2	4	4	4	4	4	4	4	75
Responden 83	3	3	3	3	3	3	3	3	3	3	2	2	2	3	2	3	3	3	3	2	55
Responden 84	3	2	2	2	2	2	4	3	3	2	3	3	3	3	3	2	3	2	3	3	53
Responden 85	3	3	4	2	3	3	3	1	3	3	2	3	3	2	2	2	3	3	2	3	53
Responden 86	3	3	4	2	3	3	4	1	3	4	2	3	2	3	3	3	3	3	4	4	60
Responden 87	3	3	3	3	3	3	3	2	3	3	2	3	2	2	3	2	3	3	3	2	54
Responden 88	4	4	3	4	4	3	4	3	4	3	3	3	1	2	3	3	3	3	3	3	63
Responden 89	4	4	4	3	4	4	2	4	3	4	4	1	4	4	4	4	4	4	4	1	70
Responden 90	4	4	4	4	4	4	3	4	1	4	4	2	4	4	4	3	4	4	4	2	71

Lampiran 7: Hasil Skor Perolehan Variabel Y tentang Keaktifan Belajar Peserta

Didik di MA DDI Hasanuddin Kabupaten Maros

Responden	Soal																									Skor
	1	2	3	4	5	6	7	8	9	10	11	12	13	14	15	16	17	18	19	20	21	22	23	24	25	
Responden 1	3	3	3	3	3	3	3	4	3	4	2	3	2	2	2	2	2	2	3	3	2	3	3	2	3	68
Responden 2	4	3	4	2	4	4	4	3	3	4	2	2	4	3	2	2	2	2	4	4	2	2	4	2	2	74
Responden 3	4	4	4	2	4	4	3	2	3	3	2	2	4	2	4	2	4	2	2	3	3	3	4	4	2	76
Responden 4	4	4	3	3	2	3	3	3	3	3	2	4	2	2	3	2	2	4	2	3	3	3	3	3	3	72
Responden 5	4	3	4	4	3	4	4	3	4	4	3	4	4	4	1	2	4	3	4	4	4	3	3	2	4	86
Responden 6	4	3	4	4	4	4	4	3	4	4	1	4	3	3	3	3	4	4	3	4	4	4	4	3	4	89
Responden 7	4	3	4	4	4	4	4	3	4	4	1	4	4	3	3	3	4	4	3	4	4	4	4	3	4	90
Responden 8	4	4	4	4	4	3	3	4	3	4	1	4	4	3	1	3	4	3	3	3	4	4	4	3	4	85
Responden 9	3	3	4	1	2	1	3	4	4	4	2	3	2	1	2	1	3	3	2	3	3	3	1	3	4	65
Responden 10	1	1	4	1	1	1	1	4	3	4	1	4	3	2	1	1	1	4	1	2	4	1	2	1	4	53
Responden 11	3	4	3	3	3	2	3	2	2	3	2	3	2	4	2	2	3	2	2	2	3	3	3	2	3	66
Responden 12	3	3	3	3	3	3	3	3	1	2	3	2	2	3	3	3	3	3	2	3	3	3	3	3	3	69
Responden 13	3	3	3	3	3	3	3	2	2	3	2	2	3	3	2	3	3	3	2	3	3	3	3	3	3	69
Responden 14	3	3	3	3	3	3	3	2	2	3	2	2	3	3	2	3	3	3	2	3	3	3	3	3	3	69
Responden 15	4	3	4	3	3	3	4	4	4	3	3	4	3	3	2	3	3	1	3	3	2	3	3	4	4	79
Responden 16	4	3	3	4	4	4	3	4	4	3	3	3	2	3	2	3	3	2	3	3	3	4	3	4	4	81
Responden 17	3	3	3	3	3	4	3	3	3	3	3	2	3	2	3	3	3	2	3	3	2	3	3	3	3	72
Responden 18	3	4	4	3	4	4	4	1	1	4	2	3	3	3	3	3	3	3	3	2	1	3	3	3	3	73
Responden 19	3	4	4	3	4	4	4	1	1	4	2	3	3	3	3	3	3	3	3	2	1	3	3	3	3	73
Responden 20	3	3	3	1	1	1	4	1	1	4	1	2	4	3	1	1	2	1	2	2	2	2	2	2	3	52
Responden 21	2	2	3	1	1	1	1	4	4	3	1	2	2	2	2	2	2	2	1	1	2	2	2	2	2	49
Responden 22	3	4	4	4	4	3	4	4	4	4	1	4	4	4	1	2	4	4	3	4	4	4	4	4	4	89
Responden 23	4	4	4	3	3	3	4	3	3	4	3	3	2	3	4	4	3	1	3	3	3	3	3	3	3	79
Responden 24	3	3	3	3	3	3	3	3	3	3	2	3	2	2	2	2	3	3	3	3	3	3	3	2	3	69
Responden 25	3	3	3	3	3	3	3	2	2	3	3	2	3	3	3	3	3	2	3	3	2	3	3	3	2	69
Responden 26	3	3	3	3	3	3	4	3	3	3	2	2	2	3	3	3	3	2	2	3	3	2	3	2	3	69
Responden 27	3	3	3	3	3	3	3	4	4	3	2	2	4	3	1	3	2	3	2	2	3	3	3	3	3	71
Responden 28	4	3	4	4	4	4	4	4	2	4	4	2	4	4	4	4	4	4	2	4	3	4	3	2	4	89
Responden 29	4	3	4	4	4	4	4	4	2	4	4	2	4	4	4	4	4	4	2	4	3	4	3	2	4	89
Responden 30	4	3	4	3	4	4	4	4	4	4	4	3	4	3	2	3	3	4	3	4	3	3	4	3	3	87

Responden	Soal																									Skor
	1	2	3	4	5	6	7	8	9	10	11	12	13	14	15	16	17	18	19	20	21	22	23	24	25	
Responden 31	3	3	4	3	2	4	4	4	2	3	4	2	4	3	3	2	3	4	3	3	3	3	4	4	3	80
Responden 32	3	4	4	4	4	4	2	4	3	3	4	3	4	4	4	4	4	4	3	4	3	4	4	4	4	92
Responden 33	4	4	3	2	4	4	3	4	3	4	4	3	4	2	2	4	4	4	3	2	3	3	2	3	3	81
Responden 34	3	3	3	3	3	3	4	4	4	2	3	2	3	2	3	4	2	3	3	3	3	3	3	3	4	76
Responden 35	4	4	3	2	2	2	4	2	4	3	3	2	3	4	1	4	2	1	2	2	3	3	3	2	2	67
Responden 36	4	4	4	2	2	2	4	2	4	3	3	2	3	4	1	4	2	1	4	2	3	3	3	2	2	70
Responden 37	3	4	3	4	3	3	3	3	3	3	1	3	2	2	1	3	3	3	3	2	4	3	4	3	3	72
Responden 38	3	4	3	3	3	4	4	3	2	4	4	2	3	2	1	3	2	1	3	3	3	3	2	3	3	71
Responden 39	3	3	3	3	3	3	3	4	4	3	2	4	2	2	1	3	3	2	3	3	3	3	3	3	3	72
Responden 40	3	3	3	3	3	3	3	2	2	3	2	3	2	3	2	3	3	2	3	3	3	3	3	3	3	69
Responden 41	4	3	4	3	2	3	3	4	4	4	2	3	3	4	1	1	3	1	2	3	3	3	3	1	3	70
Responden 42	4	3	4	3	4	4	4	4	4	4	2	3	2	3	2	3	3	2	3	4	3	3	4	3	3	81
Responden 43	3	3	4	3	2	4	4	2	2	3	3	2	2	3	3	2	3	3	3	3	3	3	4	4	3	74
Responden 44	3	4	4	4	4	4	2	2	3	3	2	3	2	4	4	4	4	3	3	4	3	4	4	4	4	85
Responden 45	4	4	3	3	3	3	3	3	2	4	4	3	2	4	2	2	2	2	2	2	3	2	2	3	2	69
Responden 46	3	3	3	3	2	2	3	2	2	4	4	4	2	3	3	3	2	4	3	3	3	3	3	3	4	74
Responden 47	4	3	4	4	4	4	4	3	2	4	4	2	3	4	4	4	4	2	2	4	3	4	3	2	4	85
Responden 48	3	3	3	3	2	3	4	3	2	4	4	1	2	3	2	2	3	3	3	3	1	3	3	2	1	66
Responden 49	3	3	4	4	4	4	1	1	3	3	3	3	2	3	3	3	4	2	3	2	3	3	4	2	2	72
Responden 50	3	4	3	4	2	4	4	2	1	3	4	2	4	1	4	3	4	2	3	4	2	3	3	3	3	75
Responden 51	3	3	3	2	3	3	3	3	3	4	2	3	2	3	2	3	3	3	2	3	3	2	2	3	3	69
Responden 52	4	4	4	3	4	3	4	4	4	4	1	3	2	4	1	3	4	1	3	3	4	4	4	3	4	82
Responden 53	4	4	4	3	3	4	3	3	3	4	2	3	4	4	4	3	3	2	3	3	3	3	3	3	3	81
Responden 54	4	4	3	2	4	4	3	4	3	4	4	3	4	2	2	4	4	4	3	2	3	3	2	3	3	81
Responden 55	3	4	4	4	4	3	4	4	4	4	4	3	4	3	2	2	3	4	3	3	4	3	4	4	4	88
Responden 56	3	3	3	3	3	3	3	4	3	4	4	3	4	2	2	2	2	4	3	3	2	3	3	2	3	74
Responden 57	4	3	4	4	4	4	4	4	4	4	4	4	4	3	3	3	4	4	3	4	4	4	4	3	4	94
Responden 58	4	4	3	2	4	4	3	4	3	4	4	3	4	2	2	4	4	4	3	2	3	3	2	3	3	81
Responden 59	4	4	4	4	4	4	4	4	3	4	4	3	4	4	4	4	4	4	4	4	2	2	2	4	3	91
Responden 60	3	3	3	3	3	3	3	4	3	3	4	2	4	3	2	3	3	4	3	2	3	3	3	3	3	76

Responden	Soal																									Skor
	1	2	3	4	5	6	7	8	9	10	11	12	13	14	15	16	17	18	19	20	21	22	23	24	25	
Responden 61	4	3	3	4	4	4	3	4	4	3	4	3	4	3	2	3	3	4	3	3	3	4	3	4	4	86
Responden 62	3	3	3	2	3	3	3	4	3	3	2	2	2	2	2	3	3	3	3	3	2	3	3	3	4	70
Responden 63	4	3	4	3	2	4	4	2	1	3	4	1	3	4	3	4	4	2	3	3	1	1	1	2	3	69
Responden 64	4	4	3	2	3	4	4	4	4	4	2	3	3	3	4	3	3	2	3	3	1	4	4	3	4	81
Responden 65	3	3	3	3	4	4	3	2	3	3	2	3	2	3	3	3	3	3	2	3	3	3	3	3	3	73
Responden 66	4	3	4	3	4	3	4	3	3	4	3	3	3	3	2	3	2	3	2	3	3	3	3	2	3	76
Responden 67	3	3	4	3	3	3	3	2	2	3	3	2	3	3	3	2	3	2	3	3	3	3	3	3	3	71
Responden 68	3	2	4	2	4	4	4	4	4	3	1	4	3	3	2	4	3	1	3	4	4	4	1	2	2	75
Responden 69	3	4	4	3	3	3	3	4	4	4	3	3	2	3	4	3	3	3	3	3	4	4	4	4	4	85
Responden 70	4	3	4	2	2	2	4	1	3	4	4	3	4	1	1	1	2	2	2	4	3	4	3	4	3	70
Responden 71	3	4	4	4	4	3	4	4	4	4	3	3	2	3	2	2	3	3	3	3	4	3	4	4	4	84
Responden 72	2	3	3	2	3	2	3	3	3	4	2	2	4	2	4	3	2	3	3	3	3	3	4	4	3	73
Responden 73	3	2	3	2	2	3	3	4	3	3	2	3	4	2	1	3	2	2	2	3	4	3	2	2	4	67
Responden 74	4	3	3	3	3	3	4	3	3	4	3	3	2	4	3	4	3	3	3	3	3	4	3	3	3	80
Responden 75	3	3	3	3	3	3	3	2	2	4	4	3	2	3	2	2	3	2	3	3	3	3	3	3	3	71
Responden 76	3	3	4	3	3	4	3	3	2	3	3	2	3	2	3	3	3	1	3	3	3	4	4	3	2	73
Responden 77	3	3	3	2	3	2	3	3	3	3	2	2	3	2	2	2	3	3	2	2	3	2	2	2	3	63
Responden 78	4	4	3	2	4	4	3	2	3	4	2	3	3	2	2	4	4	1	3	2	3	3	2	3	3	73
Responden 79	3	3	4	4	3	3	4	2	3	4	3	2	3	2	4	3	3	2	4	3	1	2	3	3	1	72
Responden 80	3	3	4	4	3	3	4	2	3	4	3	2	3	2	4	3	3	2	4	3	1	2	3	3	1	72
Responden 81	4	3	3	3	3	2	3	3	2	3	2	3	2	2	1	3	3	3	2	3	3	2	2	2	4	66
Responden 82	4	4	4	4	4	4	4	3	3	4	4	3	2	4	4	4	4	1	4	4	2	2	2	4	3	85
Responden 83	3	3	3	3	3	3	3	3	3	3	2	2	2	3	2	3	3	3	3	2	3	3	3	3	3	70
Responden 84	3	2	2	2	2	2	4	3	3	2	3	3	3	3	2	3	2	3	3	3	1	1	1	4	63	
Responden 85	3	3	4	2	3	3	3	1	3	3	2	3	3	2	2	2	3	3	2	3	3	3	3	1	2	65
Responden 86	3	3	4	2	3	3	4	1	3	4	2	3	2	3	3	3	3	3	4	4	3	4	4	4	4	79
Responden 87	3	3	3	3	3	3	3	2	3	3	2	3	2	2	3	2	3	3	3	2	3	3	3	2	3	68
Responden 88	4	4	3	4	4	3	4	3	4	3	3	3	3	2	3	3	3	3	3	3	4	3	4	3	3	82
Responden 89	4	3	4	2	4	4	4	4	3	4	4	2	4	3	2	2	2	4	4	4	2	2	4	2	2	79
Responden 90	4	4	3	3	2	3	3	4	3	3	4	4	4	2	3	2	2	4	2	3	3	3	3	3	3	77

Correlations							
		X16	X17	X18	X19	X20	Total
X1	Pearson Correlation	-.084	.216	.000	.030	.030	.372*
	Sig. (1-tailed)	.330	.126	.500	.437	.437	.021
	N	30	30	30	30	30	30
X2	Pearson Correlation	.590**	.496**	.310*	.662**	.662**	.819**
	Sig. (1-tailed)	.000	.003	.048	.000	.000	.000
	N	30	30	30	30	30	30
X3	Pearson Correlation	.208	1.000**	.728**	.509**	.509**	.638**
	Sig. (1-tailed)	.135	.000	.000	.002	.002	.000
	N	30	30	30	30	30	30
X4	Pearson Correlation	.425**	.617**	.576**	.667**	.667**	.741**
	Sig. (1-tailed)	.010	.000	.000	.000	.000	.000
	N	30	30	30	30	30	30
X5	Pearson Correlation	.248	.366*	.087	.184	.184	.368*
	Sig. (1-tailed)	.093	.023	.324	.165	.165	.023
	N	30	30	30	30	30	30
X6	Pearson Correlation	.391*	.308*	.000	.377*	.377*	.569**
	Sig. (1-tailed)	.016	.049	.500	.020	.020	.001
	N	30	30	30	30	30	30
X7	Pearson Correlation	.000	.030	.000	.231	.231	.467**
	Sig. (1-tailed)	.500	.437	.500	.110	.110	.005
	N	30	30	30	30	30	30
X8	Pearson Correlation	.274	.110	.000	.472**	.472**	.533**
	Sig. (1-tailed)	.071	.282	.500	.004	.004	.001
	N	30	30	30	30	30	30
X9	Pearson Correlation	-.084	.216	.000	.030	.030	.372*
	Sig. (1-tailed)	.330	.126	.500	.437	.437	.021
	N	30	30	30	30	30	30
X10	Pearson Correlation	.279	.199	.251	.660**	.660**	.553**
	Sig. (1-tailed)	.068	.145	.090	.000	.000	.001
	N	30	30	30	30	30	30
X11	Pearson Correlation	.000	.030	.000	.231	.231	.467**
	Sig. (1-tailed)	.500	.437	.500	.110	.110	.005
	N	30	30	30	30	30	30
X12	Pearson Correlation	.000	.030	.000	.231	.231	.467**
	Sig. (1-tailed)	.500	.437	.500	.110	.110	.005
	N	30	30	30	30	30	30
X13	Pearson Correlation	.274	.110	.000	.472**	.472**	.533**
	Sig. (1-tailed)	.071	.282	.500	.004	.004	.001
	N	30	30	30	30	30	30
X14	Pearson Correlation	.411*	.633**	.465**	.352*	.352*	.489**
	Sig. (1-tailed)	.012	.000	.005	.028	.028	.003
	N	30	30	30	30	30	30
X15	Pearson Correlation	1.000**	.208	.136	.496**	.496**	.554**
	Sig. (1-tailed)	.000	.135	.237	.003	.003	.001
	N	30	30	30	30	30	30
X16	Pearson Correlation	1	.208	.136	.496**	.496**	.554**
	Sig. (1-tailed)		.135	.237	.003	.003	.001
	N	30	30	30	30	30	30
X17	Pearson Correlation	.208	1	.728**	.509**	.509**	.638**
	Sig. (1-tailed)	.135		.000	.002	.002	.000
	N	30	30	30	30	30	30
X18	Pearson Correlation	.136	.728**	1	.552**	.552**	.475**
	Sig. (1-tailed)	.237	.000		.001	.001	.004
	N	30	30	30	30	30	30
X19	Pearson Correlation	.496**	.509**	.552**	1	1.000**	.822**
	Sig. (1-tailed)	.003	.002	.001	.000	.000	.000
	N	30	30	30	30	30	30
X20	Pearson Correlation	.496**	.509**	.552**	1.000**	1	.822**
	Sig. (1-tailed)	.003	.002	.001	.000	.000	.000
	N	30	30	30	30	30	30
Total	Pearson Correlation	.554**	.638**	.475**	.822**	.822**	1
	Sig. (1-tailed)	.001	.000	.004	.000	.000	.000
	N	30	30	30	30	30	30

Lampiran 9: Hasil Validitas Variabel Y Keaktifan Belajar Peserta Didik

		Correlations														
		Y1	Y2	Y3	Y4	Y5	Y6	Y7	Y8	Y9	Y10	Y11	Y12	Y13	Y14	Y15
Y1	Pearson Correlation	1	.389'	.122	.397"	.085	.389'	.137	.483"	.097	.473"	.186	.483"	.389'	.573"	.147
	Sig. (1-tailed)		.017	.260	.015	.327	.017	.235	.003	.305	.004	.162	.003	.017	.000	.219
	N	30	30	30	30	30	30	30	30	30	30	30	30	30	30	30
Y2	Pearson Correlation	.389'	1	.542"	.489"	.688"	1.000"	.720"	.221	.429"	.731"	.344'	.221	1.000"	.463"	.390'
	Sig. (1-tailed)	.017		.001	.003	.000	.000	.000	.120	.009	.000	.031	.120	.000	.005	.017
	N	30	30	30	30	30	30	30	30	30	30	30	30	30	30	30
Y3	Pearson Correlation	.122	.542"	1	.554"	.318'	.542"	.573"	.160	.630"	.560"	-.022	.160	.542"	.076	.188
	Sig. (1-tailed)	.260	.001		.001	.043	.001	.000	.199	.000	.001	.455	.199	.001	.345	.160
	N	30	30	30	30	30	30	30	30	30	30	30	30	30	30	30
Y4	Pearson Correlation	.397"	.489"	.554"	1	.502"	.489"	.633"	.043	.487"	.379'	.352'	.043	.489"	.309'	.510"
	Sig. (1-tailed)	.015	.003	.001		.002	.003	.000	.410	.003	.019	.028	.410	.003	.048	.002
	N	30	30	30	30	30	30	30	30	30	30	30	30	30	30	30
Y5	Pearson Correlation	.085	.688"	.318'	.502"	1	.688"	.728"	-.101	.173	.405'	.227	-.101	.688"	.279	.754"
	Sig. (1-tailed)	.327	.000	.043	.002		.000	.000	.298	.180	.013	.114	.298	.000	.068	.000
	N	30	30	30	30	30	30	30	30	30	30	30	30	30	30	30
Y6	Pearson Correlation	.389'	1.000"	.542"	.489"	.688"	1	.720"	.221	.429"	.731"	.344'	.221	1.000"	.463"	.390'
	Sig. (1-tailed)	.017	.000	.001	.003	.000		.000	.120	.009	.000	.031	.120	.000	.005	.017
	N	30	30	30	30	30	30	30	30	30	30	30	30	30	30	30
Y7	Pearson Correlation	.137	.720"	.573"	.633"	.728"	.720"	1	-.036	.328'	.717"	.243	-.036	.720"	.277	.652"
	Sig. (1-tailed)	.235	.000	.000	.000	.000	.000		.425	.038	.000	.098	.425	.000	.069	.000
	N	30	30	30	30	30	30	30	30	30	30	30	30	30	30	30
Y8	Pearson Correlation	.483"	.221	.160	.043	-.101	.221	-.036	1	.022	.290	.061	1.000"	.221	.099	.063
	Sig. (1-tailed)	.003	.120	.199	.410	.298	.120	.425		.454	.060	.374	.000	.120	.301	.371
	N	30	30	30	30	30	30	30	30	30	30	30	30	30	30	30
Y9	Pearson Correlation	.097	.429"	.630"	.487"	.173	.429"	.328'	.022	1	.200	.311'	.022	.429"	.224	-.014
	Sig. (1-tailed)	.305	.009	.000	.003	.180	.009	.038	.454		.145	.047	.454	.009	.117	.472
	N	30	30	30	30	30	30	30	30	30	30	30	30	30	30	30
Y10	Pearson Correlation	.473"	.731"	.560"	.379'	.405'	.731"	.717"	.290	.200	1	.162	.290	.731"	.420'	.403'
	Sig. (1-tailed)	.004	.000	.001	.019	.013	.000	.000	.060	.145		.196	.060	.000	.010	.014
	N	30	30	30	30	30	30	30	30	30	30	30	30	30	30	30
Y11	Pearson Correlation	.186	.344'	-.022	.352'	.227	.344'	.243	.061	.311'	.162	1	.061	.344'	.425"	.179
	Sig. (1-tailed)	.162	.031	.455	.028	.114	.031	.098	.374	.047	.196		.374	.031	.010	.172
	N	30	30	30	30	30	30	30	30	30	30	30	30	30	30	30
Y12	Pearson Correlation	.483"	.221	.160	.043	-.101	.221	-.036	1.000"	.022	.290	.061	1	.221	.099	.063
	Sig. (1-tailed)	.003	.120	.199	.410	.298	.120	.425	.000	.454	.060	.374		.120	.301	.371
	N	30	30	30	30	30	30	30	30	30	30	30	30	30	30	30
Y13	Pearson Correlation	.389'	1.000"	.542"	.489"	.688"	1.000"	.720"	.221	.429"	.731"	.344'	.221	1	.463"	.390'
	Sig. (1-tailed)	.017	.000	.001	.003	.000	.000	.000	.120	.009	.000	.031	.120		.005	.017
	N	30	30	30	30	30	30	30	30	30	30	30	30	30	30	30
Y14	Pearson Correlation	.573"	.463"	.076	.309'	.279	.463"	.277	.099	.224	.420'	.425"	.099	.463"	1	.246
	Sig. (1-tailed)	.000	.005	.345	.048	.068	.005	.069	.301	.117	.010	.010	.301	.005		.095
	N	30	30	30	30	30	30	30	30	30	30	30	30	30	30	30
Y15	Pearson Correlation	.147	.390'	.188	.510"	.754"	.390'	.652"	.063	-.014	.403'	.179	.063	.390'	.246	1
	Sig. (1-tailed)	.219	.017	.160	.002	.000	.017	.000	.371	.472	.014	.172	.371	.017	.095	
	N	30	30	30	30	30	30	30	30	30	30	30	30	30	30	30
Y16	Pearson Correlation	.513"	.445"	.068	.307'	.508"	.445"	.280	.365'	.074	.413'	.422'	.365'	.445"	.347'	.400'
	Sig. (1-tailed)	.002	.007	.360	.049	.002	.007	.067	.024	.348	.012	.010	.024	.007	.030	.014
	N	30	30	30	30	30	30	30	30	30	30	30	30	30	30	30
Y17	Pearson Correlation	.256	.688"	.715"	.717"	.537"	.688"	.728"	.291	.488"	.615"	.303	.291	.688"	.279	.515"
	Sig. (1-tailed)	.086	.000	.000	.000	.001	.000	.000	.059	.003	.000	.052	.059	.000	.068	.002
	N	30	30	30	30	30	30	30	30	30	30	30	30	30	30	30
Y18	Pearson Correlation	.147	.390'	.188	.510"	.754"	.390'	.652"	.063	-.014	.403'	.179	.063	.390'	.246	1.000"

	Sig. (1-tailed)	.219	.017	.160	.002	.000	.017	.000	.371	.472	.014	.172	.371	.017	.095	.000
	N	30	30	30	30	30	30	30	30	30	30	30	30	30	30	30
Y19	Pearson Correlation	.097	.429**	.630**	.487**	.173	.429**	.328*	.022	1.000**	.200	.311*	.022	.429**	.224	-.014
	Sig. (1-tailed)	.305	.009	.000	.003	.180	.009	.038	.454	.000	.145	.047	.454	.009	.117	.472
	N	30	30	30	30	30	30	30	30	30	30	30	30	30	30	30
Y20	Pearson Correlation	-.079	.091	.220	.463**	.205	.091	.301	.083	.297	-.135	.314*	.083	.091	-.055	.265
	Sig. (1-tailed)	.339	.317	.122	.005	.139	.317	.053	.332	.055	.238	.046	.332	.317	.386	.079
	N	30	30	30	30	30	30	30	30	30	30	30	30	30	30	30
Y21	Pearson Correlation	.097	.429**	.630**	.487**	.173	.429**	.328*	.022	1.000**	.200	.311*	.022	.429**	.224	-.014
	Sig. (1-tailed)	.305	.009	.000	.003	.180	.009	.038	.454	.000	.145	.047	.454	.009	.117	.472
	N	30	30	30	30	30	30	30	30	30	30	30	30	30	30	30
Y22	Pearson Correlation	-.059	.145	.191	.370*	.382*	.145	.459**	-.077	.338*	.084	.299	-.077	.145	.080	.329*
	Sig. (1-tailed)	.379	.223	.156	.022	.019	.223	.005	.343	.034	.329	.054	.343	.223	.337	.038
	N	30	30	30	30	30	30	30	30	30	30	30	30	30	30	30
Y23	Pearson Correlation	.172	.522**	.080	.432**	.595**	.522**	.701**	-.079	.087	.555**	.418*	-.079	.522**	.207	.589**
	Sig. (1-tailed)	.182	.002	.337	.009	.000	.002	.000	.339	.324	.001	.011	.339	.002	.136	.000
	N	30	30	30	30	30	30	30	30	30	30	30	30	30	30	30
Y24	Pearson Correlation	.062	.487**	.402*	.518**	.508**	.487**	.676**	-.065	.449**	.560**	.355*	-.065	.487**	.091	.441**
	Sig. (1-tailed)	.373	.003	.014	.002	.002	.003	.000	.367	.006	.001	.027	.367	.003	.316	.007
	N	30	30	30	30	30	30	30	30	30	30	30	30	30	30	30
Y25	Pearson Correlation	.172	.522**	.080	.432**	.595**	.522**	.701**	-.079	.087	.555**	.418*	-.079	.522**	.207	.589**
	Sig. (1-tailed)	.182	.002	.337	.009	.000	.002	.000	.339	.324	.001	.011	.339	.002	.136	.000
	N	30	30	30	30	30	30	30	30	30	30	30	30	30	30	30
Total	Pearson Correlation	.461**	.838**	.596**	.735**	.695**	.838**	.808**	.325*	.543**	.728**	.484**	.325*	.838**	.484**	.627**
	Sig. (1-tailed)	.005	.000	.000	.000	.000	.000	.000	.040	.001	.000	.003	.040	.000	.003	.000
	N	30	30	30	30	30	30	30	30	30	30	30	30	30	30	30

Correlations

		Y16	Y17	Y18	Y19	Y20	Y21	Y22	Y23	Y24	Y25	Total
Y1	Pearson Correlation	.513**	0.256	0.147	0.097	-0.079	0.097	-0.059	0.172	0.062	0.172	.461**
	Sig. (1-tailed)	0.002	0.086	0.219	0.305	0.339	0.305	0.379	0.182	0.373	0.182	0.005
	N	30	30	30	30	30	30	30	30	30	30	30
Y2	Pearson Correlation	.445**	.688**	.390*	.429**	0.091	.429**	0.145	.522**	.487**	.522**	.838**
	Sig. (1-tailed)	0.007	0.000	0.017	0.009	0.317	0.009	0.223	0.002	0.003	0.002	0.000
	N	30	30	30	30	30	30	30	30	30	30	30
Y3	Pearson Correlation	0.068	.715**	0.188	.630**	0.220	.630**	0.191	0.080	.402*	0.080	.596**
	Sig. (1-tailed)	0.360	0.000	0.160	0.000	0.122	0.000	0.156	0.337	0.014	0.337	0.000
	N	30	30	30	30	30	30	30	30	30	30	30
Y4	Pearson Correlation	.307*	.717**	.510**	.487**	.463**	.487**	.370*	.432**	.518**	.432**	.735**
	Sig. (1-tailed)	0.049	0.000	0.002	0.003	0.005	0.003	0.022	0.009	0.002	0.009	0.000
	N	30	30	30	30	30	30	30	30	30	30	30
Y5	Pearson Correlation	.508**	.537**	.754**	0.173	0.205	0.173	.382*	.595**	.508**	.595**	.695**
	Sig. (1-tailed)	0.002	0.001	0.000	0.180	0.139	0.180	0.019	0.000	0.002	0.000	0.000
	N	30	30	30	30	30	30	30	30	30	30	30
Y6	Pearson Correlation	.445**	.688**	.390*	.429**	0.091	.429**	0.145	.522**	.487**	.522**	.838**
	Sig. (1-tailed)	0.007	0.000	0.017	0.009	0.317	0.009	0.223	0.002	0.003	0.002	0.000
	N	30	30	30	30	30	30	30	30	30	30	30
Y7	Pearson Correlation	0.280	.728**	.652**	.328*	0.301	.328*	.459**	.701**	.676**	.701**	.808**
	Sig. (1-tailed)	0.067	0.000	0.000	0.038	0.053	0.038	0.005	0.000	0.000	0.000	0.000
	N	30	30	30	30	30	30	30	30	30	30	30
Y8	Pearson Correlation	.365*	0.291	0.063	0.022	0.083	0.022	-.077	-.079	-.065	-.079	.325*
	Sig. (1-tailed)	0.024	0.059	0.371	0.454	0.332	0.454	0.343	0.339	0.367	0.339	0.040
	N	30	30	30	30	30	30	30	30	30	30	30
Y9	Pearson Correlation	0.074	.488**	-.014	1.000**	0.297	1.000**	.338*	0.087	.449**	0.087	.543**
	Sig. (1-tailed)	0.348	0.003	0.472	0.000	0.055	0.000	0.034	0.324	0.006	0.324	0.001

Lampiran 10: Uji Reliabilitas

➤ **Reliabilitas Variabel X (Manajemen kelas)**

Scale: ALL VARIABLES

Case Processing Summary			
		N	%
Cases	Valid	30	100.0
	Excluded ^a	0	.0
	Total	30	100.0
a. Listwise deletion based on all variables in the procedure.			

Reliability Statistics	
Cronbach's Alpha	N of Items
.885	20

➤ **Reliabilitas Variabel Y (Keaktifan Belajar Peserta Didik)**

Scale: ALL VARIABLES

Case Processing Summary			
		N	%
Cases	Valid	30	100.0
	Excluded ^a	0	.0
	Total	30	100.0
a. Listwise deletion based on all variables in the procedure.			

Reliability Statistics	
Cronbach's Alpha	N of Items
.926	25



**D
O
K
U
M
E
N
T
A
S
I**

UNIVERSITAS ISLAM NEGERI
ALAUDDIN
M A K A S S A R

Gambar I Pintu Masuk MA DDI Hasanuddin Kabupaten Maros



Gambar II Profil MA DDI Hasanuddin Kabupaten Maros



Gambar III Struktur Organisasi MA DDI Hasanuddin Kabupaten Maros

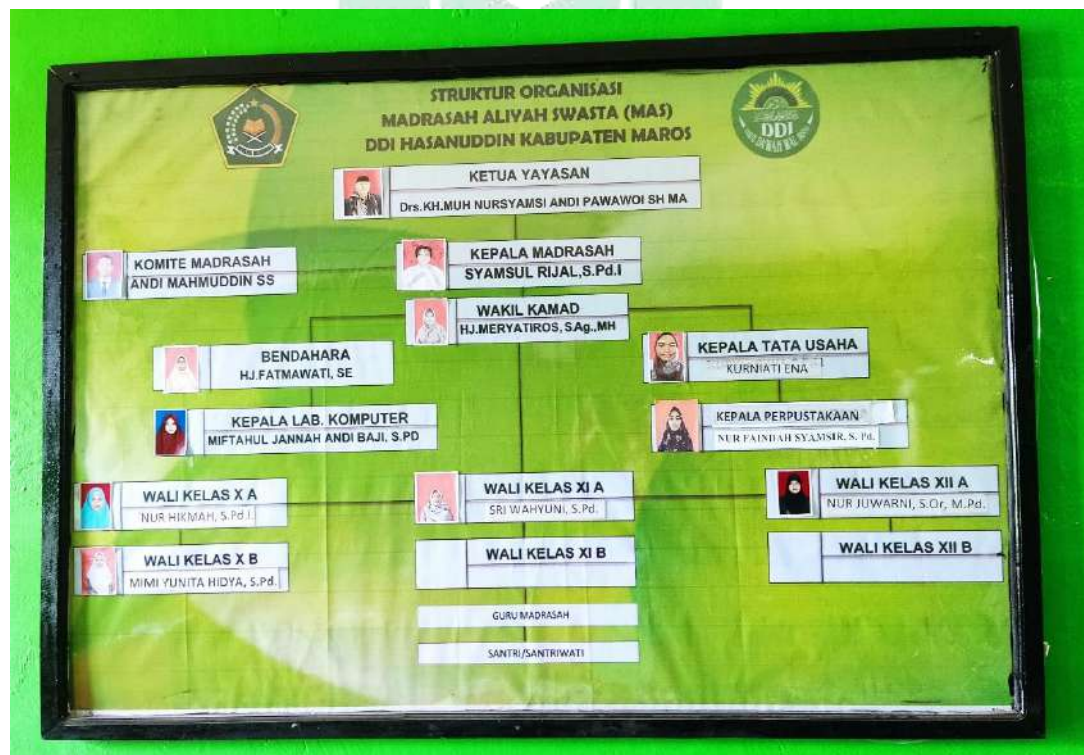

Gambar IV Visi Misi MA DDI Hasanuddin Kabupaten Maros



Gambar V Memberikan Angket ke Peserta Didik Kelas X Putra dan Putri MA DDI Hasanuddin Kabupaten Maros



**Gambar VI Memberikan Angket ke Peserta Didik Kelas XI MA DDI
Hasanuddin Kabupaten Maros**



**Gambar VII Memberikan Angket ke Peserta Didik Kelas XII MA DDI
Hasanuddin Kabupaten Maros**



DAFTAR RIWAYAT HIDUP



Penulis dengan nama lengkap Muh. Haerul Umam lahir di Ujung Pandang, 31 Maret 1998. Anak pertama dari 3 bersaudara dari pasangan Alm Bapak Mustari dan Ibu Irmawati. Penulis menetap di KOMP YPPKG Blok K.7 No.20, Kelurahan Paccerakang, Kecamatan Biring Kanaya, Kabupaten Makassar.

Penulis mulai menempuh jenjang pendidikan Sekolah Dasar di SD Inpres 12/79 Cammilo pada tahun 2004 dan selesai pada tahun 2010. Pada tahun yang sama meneruskan pendidikan Sekolah Menengah Pertama di SMP Negeri 1 Kahu dan selesai pada tahun 2013. Setelah itu melanjutkan pendidikan tahun 2013 di MA DDI Hasanuddin Kabupaten Maros dan tamat pada tahun 2016.

Penulis meneruskan pendidikan Perguruan Negeri Tinggi di Universitas Islam Negeri Alauddin Makassar pada tahun 2017, jurusan Manajemen Pendidikan Islam Fakultas tarbiyah dan Keguruan. Selama menjadi mahasiswa pernah bergabung di organisasi, seperti Koordinator Kaderisasi LDF AL-Uswah Periode 2019, Ketua Himpunan Mahasiswa Jurusan Manajemen Pendidikan Islam Periode 2020, DPK Latenriruwa Kabupaten Bone dan PMII (Pergerakan Mahasiswa Islam Indonesia).