

**PENGARUH PENANAMAN MODAL ASING (PMA), PENGELUARAN
PEMERINTAH DAN UPAH MINIMUM TERHADAP PERTUMBUHAN
EKONOMI MELALUI PENYERAPAN TENAGA KERJA SEBAGAI
VARIABEL INTERVENING DI INDONESIA**



Diajukan untuk Memenuhi Salah Satu Syarat Memperoleh Gelar Sarjana
Ekonomi (SE) Jurusan Ilmu Ekonomi Fakultas Ekonomi dan Bisnis Islam
Universitas Islam Negeri Alauddin Makassar

Oleh :

CICI RIZKY ANANDA

NIM : 90300117087

ILMU EKONOMI

FAKULTAS EKONOMI DAN BISNIS ISLAM

UNIVERSITAS ISLAM NEGERI ALAUDDIN MAKASSAR

2021

PERNYATAAN KEASLIAN SKRIPSI

Mahasiswa yang bertanda tangan dibawah ini :

Nama : Cici Rizky Ananda

NIM : 90300117087

Tempat/Tgl Lahir : Jakarta, 04 Mei 1999

Jurusan/ Prodi : Ilmu Ekonomi

Fakultas / Program : Ekonomi dan Bisnis Islam

Judul : Pengaruh Penanaman Modal Asing (PMA), Pengeluaran Pemerintah dan Upah Minimum Terhadap Pertumbuhan Ekonomi Melalui Penyerapan Tenaga Kerja Sebagai Variabel Intervening di Indonesia.

Menyatakan dengan sesungguhnya dan penuh kesadaran bahwa skripsi ini benar adalah hasil karya sendiri. Jika di kemudian hari terbukti bahwa ini merupakan duplikasi, tiruan, plagiat, atau dibuat orang lain, sebagian atau seluruhnya, maka skripsi dan gelar yang diperoleh karenanya batal demi hukum.



Gowa, 05 Juni 2022
Penyusun

Cici Rizky Ananda
90300117087



KEMENTERIAN AGAMA RI
UNIVERSITAS ISLAM NEGERI ALAUDDIN MAKASSAR
FAKULTAS EKONOMI DAN BISNIS ISLAM

Kampus I: Jl. St. Alauddin No. 63 Makassar Tlp. (0411) 864924 Fax. 864923
Kampus II: Jl. H. M. Yasin Limpo No. 36 Samata Sungguminasa-Gowa Tlp. (0411) 841879 Fax. 8221400

PENGESAHAN SKRIPSI

Skripsi yang berjudul **“Pengaruh Penanaman Modal Asing (PMA), Pengeluaran Pemerintah dan Upah Minimum terhadap Pertumbuhan Ekonomi Melalui Penyerapan Tenaga Kerja Sebagai Variabel Intervening di Indonesia”** yang disusun oleh **Cici Rizky Ananda, NIM: 90300117087**, mahasiswa Jurusan Ilmu Ekonomi pada Fakultas Ekonomi Dan Bisnis Islam, Universitas Islam Negeri Alauddin Makassar, telah diuji dan dipertahankan dalam sidang munaqasyah yang diselenggarakan pada tanggal 21 Maret 2022 bertepatan pada 18 Sya’ban 1443 H dan dinyatakan telah dapat diterima sebagai salah satu syarat untuk memperoleh gelar sarjana ekonomi pada Fakultas Ekonomi dan Bisnis Islam.

Samata-Gowa, 21 Maret 2022
18 Sya’ban 1443 H

DEWAN PENGUJI

Ketua	: Prof. Dr. H. Abustani Ilyas, M.Ag.	(.....)
Sekretaris	: Dr. Muh. Wahyuddin Abdullah, S.E., M.Si., Ak.	(.....)
Penguji I	: Dr. Alim Syahriati, M.Si.	(.....)
Penguji II	: Dr. Sitti Aisyah, S.Ag., M.Ag.	(.....)
Pembimbing I	: Dr. H. Abd. Wahab, S.E., M.Si.	(.....)
Pembimbing II	: Asrahmaulyana, S.E., M.Si.	(.....)

Diketahui Oleh:

Dekan Fakultas Ekonomi dan Bisnis Islam
UIN Alauddin Makassar



Prof. Dr. H. Abustani Ilyas, M.Ag
NIP.19661130 199303 1 003

KATA PENGANTAR



Assalamu'alaikum Warahmatullahi Wabarakatuh

Tiada kata yang pantas diucapkan selain puji dan syukur atas kehadiran Allah swt. karena limpahan rahmat dan karunia-Nya, berupa kesehatan dan ilmu pengetahuan sehingga penyusun dapat memberikan sumbangsinya dalam pengembangan ilmu pengetahuan dengan menyelesaikan penelitian ini, Insyaa Allah. Salawat serta salam senantiasa turcurahakan kepada baginda Rasulullah Muhammad saw., manusia dengan teladan yang sebenarnya dan menjadi pemimpin di muka bumi ini. Atas kehendak dan izin Allah swt., sebagai salah satu syarat untuk menyelesaikan program Sarjana (S1) Jurusan Ilmu Ekonomi Fakultas Ekonomi dan Bisnis Islam Universitas Islam Negeri Alauddin Makassar, skripsi yang berjudul “*Pengaruh Penanaman Modal Asing (PMA), Pengeluaran Pemerintah dan Upah Minimum terhadap Pertumbuhan Ekonomi melalui Penyerapan Tenaga Kerja sebagai Variabel Intervening di Indonesia*” telah diselesaikan dalam waktu yang telah direncanakan.

Penyusun mengucapkan terima kasih yang sebesar-besarnya kepada orang tua tercinta ibunda Pancarini dan ayahanda Jamhur yang telah mendidik serta menjaga dengan penuh kasih sayang dan cintanya yang tak pernah berhenti untuk berdoa kepada Allah swt. agar anak-anaknya menjadi anak yang saleh dan salehah. Saudara dan keluarga besarku yang telah memberikan dukungan baik

secara materi maupun materiel kepada penyusun. Dalam kesempatan ini, penyusun juga ingin menyampaikan penghormatan dan rasa terima kasih yang tulus terhadap dukungan, sumbangsih pikiran, tenaga dan waktunya serta penghargaan yang sebesar-besarnya kepada:

1. **Prof. Hamdan Juhannis, M.A., Ph.D.** sebagai Rektor Rektor UIN Alauddin Makassar dan para Wakil Rektor serta seluruh staff dan jajarannya atas segala fasilitas yang diberikan dalam menimba ilmu di dalamnya.
2. **Prof. Dr. H. Abustani Ilyas, M.Ag.** selaku Dekan Fakultas Ekonomi dan Bisnis Islam UIN Alauddin Makassar beserta para Wakil Dekan I, II, III atas segala fasilitas yang diberikan dan senantiasa memberikan dorongan, bimbingan dan nasihat kepada penyusun.
3. **Dr. Hasbiullah, S.E., M.Si** dan **Baso Iwang, SE, M.Si, Ph.D.** selaku Ketua dan Sekertaris Jurusan Ilmu Ekoomi Fakultas Ekonomi dan Bisnis Islam UIN Alauddin Makassar atas segala bantuan, kontribusi dan bimbingannya.
4. **Dr. H. Abd. Wahab, S.E., M.Si.** selaku Pembimbing I dan **Asrahmaulyna, S.E., M.Si.** selaku Pembimbing II. Terima kasih atas waktu yang telah diluangkan serta kritik dan saran yang membangun dalam penyelesaian skripsi ini.
5. **Dr. Alim Syariati, S.E., M.Si.** selaku Penguji I dan **Dr. Sitti Aisyah, S.Ag., M.Ag,** selaku Penguji II. Terima kasih atas waktu yang telah diluangkan serta kritik dan saran yang membangun dalam menyelesaikan skripsi ini.

6. Seluruh staf bagian akademik, tata usaha, jurusan dan perpustakaan Fakultas Ekonomi dan Bisnis Islam. Penyusun berterima kasih atas bantuannya dalam pengurusan dan pelayanan akademik dan administrasi.
7. Seluruh dosen khususnya Fakultas Ekonomi dan Bisnis Islam UIN Alauddin Makassar yang telah memberikan ilmunya dengan ikhlas kepada penyusun selama proses perkuliahan maupun praktikum jurusan.
8. **Bahrul Ulum Rusydi, S.E., M.Sc.** selaku dosen pembimbing akademik terima kasih selalu mendukung dan memotivasi dalam setiap kegiatan, serta memberikan masukan.
9. Untuk keluarga, khususnya orang tua, adik, sepupu serta seluruh keluarga yang belum sempat disebutkan satu persatu. Terkhusus kakakku Teguh dan Ardhan terimakasih atas dukungan dan motivasi kalian.
10. Sahabat serta keluarga kedua yang selalu menjadi tempat pulang setelah orang tua, menjadi saudara, orang-orang yang baik dan berharga bagi penyusun. Anja, Eca, Fikriyatul, Raina dan Wulan. Terima kasih telah menjadi sahabat sekaligus saudara yang menjadi sumber kebahagiaan dan semangat bagi penyusun selama di kampus.
11. Teman-teman seperjuangan dari Ilmu Ekonomi B angkatan 2017, Terima kasih atas kebersamaan dan dukungannya selama empat tahun hingga sampai pada titik ini, segala bantuan dan motivasi insyaa Allah bernilai ibadah disisi Allah swt.

12. Untuk teman-teman LESBUMI, Economic Study Club (ESC), kakak-kakak dan adik-adik. Terima kasih atas seluruh pelajaran dan pengalaman yang diberikan yang tak mungkin penyusun dapatkan dalam bangku perkuliahan.
13. Teman-teman KKN angkatan 65 UINAM, telah kebersamai menyelesaikan 4 sks selama 45 hari yang berharga. Terima kasih penyusun ucapkan kepada teman-teman karena kegiatan KKN penyusun lebih berwarna.
14. Seluruh pihak yang telah memberikan bantuannya yang belum sempat penyusun sebutkan satu persatu. Terima kasih atas segala dukungan dan motivasi yang telah diberikan, semoga bernilai ibadah disisi Allah swt.

Akhirnya dengan segala kerendahan hati, penyusun berharap skripsi ini dapat bermanfaat bagi pihak-pihak yang membutuhkan dan dapat dijadikan referensi bagi penelitian-penelitian selanjutnya. Penyusun juga menyadari bahwa penyusunan skripsi ini masih jauh dari kesempurnaan dan banyak kelemahan, sehingga penyusun tak lupa mengharap saran dan kritik terhadap skripsi ini. Semoga skripsi ini memberikan manfaat bagi pembaca.



Gowa, 21 Desember 2021

Penyusun

CICI RIZKY ANANDA

NIM: 90300117087

DAFTAR ISI

HALAMAN JUDUL	i
PERNYATAAN KEASLIAN SKRIPSI.....	ii
LEMBAR PENGESAHAN	iii
KATA PENGANTAR.....	iv
DAFTAR ISI.....	viii
DAFTAR TABEL	x
DAFTAR GAMBAR.....	xi
ABSTRAK	xii
BAB I PENDAHULUAN.....	1
A. Latar Belakang Masalah.....	1
B. Rumusan Masalah.....	10
C. Tujuan Penelitian.....	11
D. Manfaat Penelitian.....	12
BAB II TINJAUAN PUSTAKA.....	13
A. Landasan Teori	13
1. Pertumbuhan Ekonomi.....	13
2. Investasi.....	21
3. Penanaman Modal Asing (PMA).....	23
4. Pengeluaran Pemerintah.....	26
5. Upah Minimum	32
6. Tenaga Kerja	35
B. Hubungan Antar Variabel.....	38
C. Penelitian Terdahulu.....	42
D. Kerangka Pikir.....	46
E. Hipotesis	47
BAB III METODE PENELITIAN	49
A. Jenis dan Lokasi Penelitian	49
B. Jenis dan Sumber Data	49
C. Metode Pengumpulan Data	50

D. Teknik Pengolahan dan Analisis Data.....	50
E. Definisi Operasional	57
BAB IV HASIL PENELITIAN DAN PEMBAHASAN.....	59
A. Gambaran Umum Lokasi Penelitian	59
B. Statistik Deskriptif Variabel Penelitian	61
C. Hasil Pengolahan Data.....	69
D. Analisis Jalur (<i>Path Analysis</i>)	77
E. Pembahasan	82
BAB V PENUTUP.....	93
A. Kesimpulan.....	93
B. Saran	94
DAFTAR PUSTAKA	95
LAMPIRAN.....	100



DAFTAR TABEL

Tabel 1.1	PDB Pengeluaran ADH Berlaku tahun 2016-2020.....	6
Tabel 2.1	Perkembangan Penyerapan Tenaga Kerja Indonesia tahun 2016-2020.....	38
Tabel 2.2	Penelitian Terdahulu	42
Tabel 4.1	PDB Pengeluaran ADH Berlaku tahun 2000-2020.....	61
Tabel 4.2	Perkembangan Tenaga Kerja tahun 2000-2020	63
Tabel 4.3	Realisasi Penanaman Modal Asing di Indonesia tahun 2000-2020.....	65
Tabel 4.4	Belanja Pemerintah Pusat tahun 2000-2020	66
Tabel 4.5	Rata-Rata Upah Minimum di Indonesia tahun 2000-2020	68
Tabel 4.6	Hasil Uji Normalitas	69
Tabel 4.7	Hasil Uji Multikolinearitas.....	70
Tabel 4.8	Hasil Uji Autokorelasi	70
Tabel 4.9	Hasil Uji Heteroskedastisitas	71
Tabel 4.10	Hasil Uji Statistik F Model Y_1	72
Tabel 4.11	Hasil Uji Statistik T Model Y_1	73
Tabel 4.12	Hasil Uji Koefisien Determinasi (R^2)	74
Tabel 4.13	Hasil Uji Statistik Uji F Model Y_2	75
Tabel 4.14	Hasil Uji Statistik t Model Y_2	75
Tabel 4.15	Hasil Uji Koefisien Determinasi (R^2)	77
Tabel 4.16	Struktural Pengaruh Variabel.....	78

DAFTAR GAMBAR

Gambar 1.1 Realisasi PMDN dan PMA per Kuartal (Triliun Rupiah).....	4
Gambar 2.1 Keseimbangan Permintaan dan Penawaran.....	34
Gambar 2.2 Kerangka Pikir.....	47
Gambar 4.1 Jumlah dan Laju Pertumbuhan Penduduk Indonesia tahun 1961-2020	60
Gambar 4.2 Diagram Jalur <i>Path Analysis</i>	81

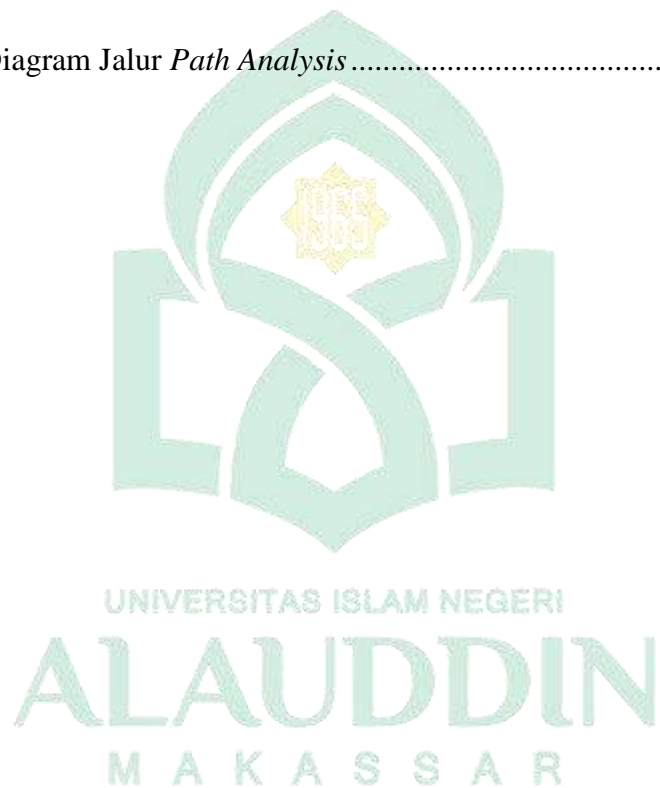

ABSTRAK

Nama : Cici Rizky Ananda
NIM : 90300117087
Judul : Pengaruh Penanaman Modal Asing (PMA), Pengeluaran Pemerintah dan Upah Minimum terhadap Pertumbuhan Ekonomi melalui Penyerapan Tenaga Kerja sebagai Variabel Intervening di Indonesia

Sebagai negara yang masih berkembang, Indonesia tentunya ingin melakukan pembangunan di segala bidang dan diharapkan dapat mencapai cita-cita perekonomian yang diinginkan. Pertumbuhan ekonomi yang tinggi diperlukan guna memacu pembangunan ekonomi serta meningkatkan serapan tenaga kerja, sehingga diperlukannya peran pemerintah yang aktif. Penelitian ini bertujuan untuk mengetahui faktor-faktor yang mempengaruhi pertumbuhan ekonomi melalui penyerapan tenaga kerja.

Penelitian ini menggunakan data sekunder yang bersifat kuantitatif. Data meliputi *time series* periode tahun 2000-2020 dan bersumber dari instansi/lembaga yang berkaitan dengan penelitian. Metode analisis yang digunakan dalam penelitian ini adalah *path analysis* atau analisis jalur.

Hasil penelitian menunjukkan bahwa secara simultan penanaman modal asing, pengeluaran pemerintah dan upah minimum berpengaruh terhadap pertumbuhan ekonomi dan penyerapan tenaga kerja. Secara parsial penanaman modal asing tidak berpengaruh terhadap pertumbuhan ekonomi dan penyerapan tenaga kerja. Pengeluaran pemerintah berpengaruh terhadap penyerapan tenaga kerja namun tidak berpengaruh terhadap pertumbuhan ekonomi. Upah minimum berpengaruh terhadap pertumbuhan ekonomi dan penyerapan tenaga kerja. Penyerapan tenaga kerja tidak berpengaruh terhadap pertumbuhan ekonomi di Indonesia.

Kata Kunci: Pertumbuhan Ekonomi, Penyerapan Tenaga Kerja, Penanaman Modal Asing (PMA), Pengeluaran Pemerintah, Upah Minimum

BAB I

PENDAHULUAN

A. Latar Belakang Masalah

Pertumbuhan ekonomi menjadi indikator penting yang menentukan keberhasilan suatu negara dalam mengelola perekonomiannya, terkhusus dalam menganalisa hasil pembangunan ekonomi suatu wilayah. Perekonomian suatu wilayah dapat dikatakan mengalami perkembangan apabila aktivitas perekonomiannya menghasilkan pendapatan yang bertambah serta terjadinya peningkatan kesejahteraan dari masyarakat (Mankiw, 2006).

Dalam suatu perekonomian, mengukur tingkat pertumbuhan output bukan menjadi satu-satunya indikator pertumbuhan ekonomi, namun memberikan petunjuk terkait sejauh mana kegiatan perekonomian di periode tertentu terjadi dan menghasilkan peningkatan pendapatan untuk masyarakat. sehingga hal ini memperlihatkan bahwa investasi dan pengeluaran pemerintah memiliki hubungan yang positif untuk meningkatkan kesejahteraan masyarakat (Pratama & Made, 2019).

Pandemi Covid-19 memberikan tekanan yang sangat berat bagi perekonomian global tak terkecuali Indonesia, bukan hanya bagi aspek kemanusiaan dan kesehatan, tetapi bagi aspek ekonomi dan sosial pula. Penyebab turunnya aktivitas ekonomi masyarakat dapat disebabkan oleh kebijakan pemerintah dalam menerapkan pembatasan mobilitas, seperti penerapan protokol kesehatan dan PSBB di suatu daerah.

Pertumbuhan ekonomi Indonesia pada tahun 2016 hingga 2019 cenderung stabil, masing-masing sebanyak 5,03 persen tahun 2016, 5,07 persen pada tahun 2017, tahun 2018 meningkat menjadi 5,17 persen, dan menurun pada tahun 2019 yaitu sebanyak 5,02 persen. Pada tahun 2020 perekonomian Indonesia mulai melemah. Hal ini terjadi akibat adanya pandemi Covid-19 sehingga menyebabkan pertumbuhan ekonomi Indonesia berkontraksi hingga mencapai -2,07 persen (BPS, 2021).

Menurut laporan Bank Indonesia tahun 2020, pertumbuhan ekonomi melambat menjadi 2,97% pada triwulan I-2020 dan berkontraksi -5,32% pada triwulan II-2020. Penurunan kinerja terjadi di seluruh komponen komoditas contohnya komoditi ekspor yang dipengaruhi oleh melemahnya permintaan global. Upaya dalam mendorong pertumbuhan ekonomi pada semester I-2020 masih belum kuat, karena belanja pemerintah juga terbatas sejalan dengan hambatan realisasi.

Sebagai negara yang masih berkembang, Indonesia tentunya ingin melakukan pembangunan di segala bidang dan diharapkan dapat mencapai cita-cita perekonomian yang diinginkan. Pemacu pembangunan ekonomi dapat dilakukan dengan meningkatkan pertumbuhan ekonomi yang tinggi pada bidang-bidang lainnya, dan juga sebagai kekuatan utama untuk meningkatkan kesejahteraan masyarakat serta memperbaiki tingkat sosial yang terlalu timpang.

Jhingan (2007) dalam bukunya menyatakan bahwa masalah yang menjadi ciri umum di sebagian negara berkembang adalah kelangkaan modal (*capital*), hal tersebut dikarenakan investasi yang rendah serta tabungan yang sedikit.

Langkanya persediaan modal dan kurangnya investasi dalam sarana produksi, mengakibatkan produktivitas tenaga kerja menurun, maka pendapatan negara juga rendah. Sehingga tabungan sebagai pembentukan kapital jumlahnya menjadi kecil. Keadaan yang seperti ini sering disebut sebagai lingkaran setan (*vicious circle*) (Amri & Misbahul, 2020).

Dalam teori ekonomi makro dari sisi pengeluaran, produk domestik bruto adalah penjumlahan dari beberapa variabel termasuk didalamnya investasi. Dengan menaikkan nilai investasi domestik maupun asing, akan menambah stok modal dan meningkatkan produktivitas, dimana dalam prosesnya membutuhkan faktor produksi sehingga dapat menciptakan lapangan pekerjaan (Rofii & Putu, 2017), dengan begitu perekonomian Indonesia dapat berkembang dengan baik. Salah satu stok modal dapat diperoleh melalui skema Penanaman Modal Asing (PMA).

Penanaman Modal Asing (PMA) mampu memberikan kontribusi yang cukup besar bagi pembangunan di negara yang sedang berkembang. Sebagai salah satu komponen aliran modal, PMA dianggap sebagai aliran modal yang cukup stabil dibandingkan dengan aliran modal lainnya, misalnya investasi portofolio maupun utang luar negeri (Safira, *dkk.* 2018).

Penanaman modal asing akan memberikan dampak positif bagi negara tuan rumah (*host country*). Pertama, negara tuan rumah akan memiliki akses yang lebih baik ke pasar keuangan dan dapat memobilisasi tabungan domestik. Kedua, penanaman modal asing akan mendorong pertumbuhan ekonomi yang cepat (Amri & Misbahul, 2020).

Gambar 1.1
Realisasi PMDN dan PMA per Kuartal (Triliun Rupiah)

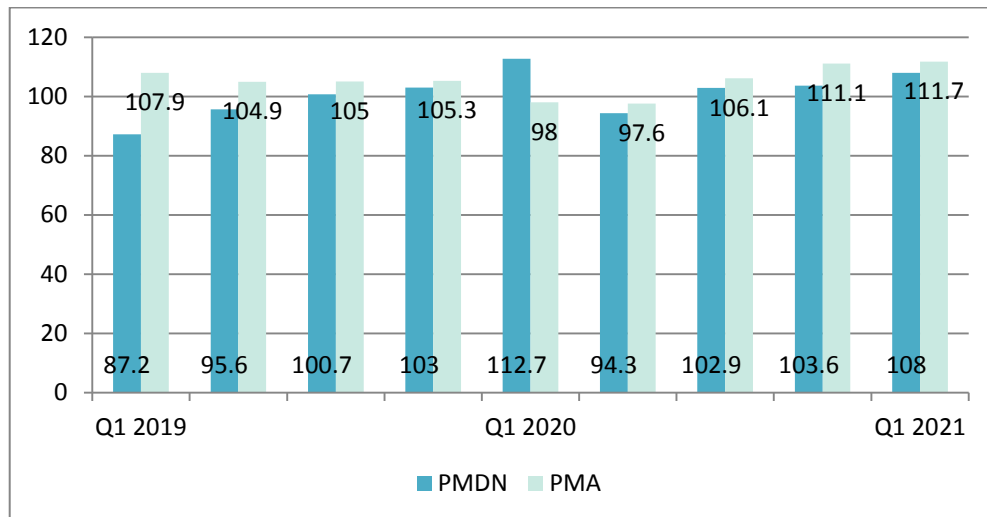

Sumber : Badan Koordinasi Penanaman Modal (BKPM), 2021

Pada tahun 2020, Indonesia terus berupaya dalam menangani perekonomian yang berkontraksi akibat pandemi Covid-19. Hal ini dapat terlihat dari investasi dan pengeluaran pemerintah. Pertumbuhan investasi menopang perekonomian di Indonesia, yang didorong oleh giatnya pengembangan pembangunan dan non-pembangunan dari pihak pemerintah maupun swasta. Indonesia mengalami perbaikan realisasi investasi pada kuartal I-2021 sebesar Rp 219,7 triliun. Angka ini naik 4,3% dari periode yang sama pada tahun lalu yaitu sebesar Rp 210,7 triliun. Investasi pada kuartal ini ditopang oleh investasi asing (Penanaman Modal Asing) sebesar Rp 111,7 triliun yang naik hingga 14% dibandingkan kuartal I-2020 yang hanya sebesar Rp 98 triliun.

Disamping investasi, pertumbuhan ekonomi juga dipengaruhi oleh peran pemerintah dalam menyediakan dana untuk membiayai kegiatan pembangunan

baik bidang ekonomi maupun non ekonomi. Biaya kegiatan ini disebut sebagai belanja pemerintah atau pengeluaran pemerintah (*government expenditure*) (Desky, 2020).

Secara teori, kebijakan pengeluaran pemerintah ini merupakan bagian dari kebijakan fiskal sebagai salah satu wujud intervensi pemerintah di dalam perekonomian. Fungsi-fungsi yang diemban pemerintah dapat dilakukan dengan kebijakan fiskal (dengan salah satu penekanannya) melalui kebijakan pengeluaran atau belanja pemerintah. Dari sini, pemerintah melalui kebijakannya dapat melakukan belanja dalam rangka memperoleh barang dan jasa untuk memenuhi kebutuhan publik melalui mekanisme pengadaan barang/jasa pemerintah (Azwar, 2016).

Pengeluaran pemerintah yang terkait dengan pembangunan ekonomi bersifat eksogen. Artinya, pengeluaran pemerintah dapat digunakan sebagai alat kebijakan fiskal untuk mendorong pembangunan ekonomi (Solikin, 2018). Pengeluaran pemerintah termasuk alat fiskal selain penerimaan pajak. Menurut Sukirno (2004), kebijakan fiskal meliputi langkah-langkah pemerintah membuat perubahan dalam bidang perpajakan dan pengeluaran pemerintah dengan maksud untuk mempengaruhi pengeluaran agregat dalam perekonomian.

Kebijakan fiskal dibagi menjadi kebijakan fiskal kontraktif dan ekspansif. Kebijakan fiskal kontraktif yaitu peningkatan pajak dan penurunan pengeluaran pemerintah. Sedangkan kebijakan fiskal ekspansif yaitu dengan meningkatkan pengeluaran pemerintah dan mengurangi pajak. Ketika perekonomian negara sedang dalam keadaan yang memburuk, dimana terjadinya penurunan daya beli

masyarakat yang diikuti dengan tingginya tingkat pengangguran, maka pemerintah dapat mengambil kebijakan fiskal ekspansif guna memacu pertumbuhan ekonomi (Yuniwinsah & Ali, 2020).

Tabel 1.1
Produk Domestik Bruto Menurut Pengeluaran
Atas Dasar Harga Berlaku tahun 2016-2020

Tahun	Pengeluaran Konsumsi Pemerintah (miliar rupiah)	PDB (miliar rupiah)	Kontribusi (%)
2016	1.181.613,1	12.401.728,5	9,53
2017	1.239.469,7	13.589.825,7	9,12
2018	1.338.638,6	14.838.756,0	9,02
2019	1.394.795,3	15.832.535,4	8,81
2020	1.433.686,3	15.434.151,8	9,29

Sumber: Badan Pusat Statistik (BPS), 2021

Kebijakan fiskal ekspansif ditempuh pemerintah guna mengatasi dampak pandemi baik dari aspek kesehatan dan kemanusiaan maupun aspek perekonomian yang turun tajam. Menurut laporan Bank Indonesia, pada awal tahun 2020 pemerintah menggelontorkan dana untuk belanja serta bantuan sosial dan jaminan ketersediaan pangan. Seiring dampak pandemi Covid-19 yang meluas, arah kebijakan fiskal ekspansif yang diperkuat UU No. 2 Tahun 2020 memberikan dasar bagi pemerintah untuk memperlebar defisit fiskal di atas 3% dari PDB hingga tahun 2020.

Dapat dilihat pada tabel, bahwa secara total pengeluaran konsumsi akhir pemerintah menunjukkan peningkatan baik untuk ADHB (Atas Dasar Harga Berlaku). Pada tahun 2016, pengeluaran konsumsi pemerintah sebesar

1.181.613,1 miliar rupiah, meningkat pada tahun-tahun berikutnya yaitu sebesar 1.239.469,7 miliar rupiah (2017); 1.338.638,6 miliar rupiah (2018); 1.394.795,3 (2019); dan 1.433.686,3 miliar rupiah (2020). Hal ini mengindikasikan bahwa secara riil telah terjadi peningkatan pengeluaran konsumsi pemerintah dari sisi kuantitas.

Meskipun pengeluaran konsumsi pemerintah bukan termasuk kontributor tertinggi dalam pembentukan PDB, besaran kontribusi komponen ini mengalami peningkatan dari 8,81% pada tahun 2019 menjadi 9,29% pada tahun 2020. Hal ini disebabkan karena meningkatnya belanja pemerintah dalam rangka penanganan pandemi Covid-19 dan pemulihan ekonomi nasional. Dengan demikian, dapat disimpulkan bahwa peningkatan pengeluaran konsumsi pemerintah juga menjadi salah satu unsur pendorong dalam meningkatkan besaran nilai PDB.

Selain investasi dan pengeluaran pemerintah, faktor penting lainnya yang mempengaruhi pertumbuhan ekonomi adalah tenaga kerja, komponen ini menjadi bagian penting bagi berlangsungnya kegiatan ekonomi. Apabila suatu negara memiliki jumlah penduduk usia produktif yang besar, penduduk yang berpendidikan tinggi, dan memiliki keterampilan yang baik, maka dapat meningkatkan jumlah angkatan kerja yang pada akhirnya mampu meningkatkan produksi suatu negara (Ponomban, *dkk.* 2020).

Penyerapan tenaga kerja merupakan salah satu faktor pendukung dalam meningkatkan pertumbuhan ekonomi. Penduduk yang bertambah dari waktu ke waktu dapat menjadi pendorong sekaligus penghambat bagi pertumbuhan

ekonomi. Penduduk yang meningkat akan menambah jumlah tenaga kerja dan memungkinkan suatu negara untuk menambah produksi (Ramadhania, 2019).

Pandemi Covid-19 secara bersama-sama memberikan dampak pada permintaan dan penawaran dalam perekonomian global, namun tidak hanya di bidang ekonomi saja tetapi juga di bidang sosial, politik dan ketenagakerjaan. Dari sisi penawaran, produktivitas dan suplai tenaga kerja menurun. Pembatasan mobilitas sosial yang diberlakukan memberikan dampak pada penutupan berbagai gerai ritel sehingga mengganggu pasokan barang dan jasa. Dari sisi permintaan, hilangnya pendapatan, terjadi PHK akibat karantina, morbiditas dan pengangguran serta berkurangnya investasi perusahaan dan konsumsi rumah tangga terjadi karena memburuknya prospek ekonomi (Asare & Richard, 2021).

Sebagian negara memerintahkan masyarakatnya untuk *stay at home* (tinggal di rumah) dan aktivitas ekonomi pun dibekukan. Di beberapa negara penimbunan terjadi karena orang-orang memprioritaskan apa yang mereka anggap sebagai kebutuhan dasar seperti; tisu toilet, pasta, dan nasi (Spash, 2020). Indonesia turut memberlakukan kebijakan untuk menghentikan penyebaran yaitu dengan membatasi aktivitas-aktivitas yang dapat menimbulkan kerumunan seperti di kantor, pabrik, perusahaan dan tempat-tempat usaha lainnya, dan digantikan dengan kebijakan WFH (*Work From Home*). Tentunya tidak hanya menyebabkan terganggunya kelangsungan bekerja dan berusaha, tetapi jutaan pekerja juga terpaksa berhenti bekerja untuk sementara bahkan ada yang kehilangan pekerjaan dan menjadi pengangguran.

Masalah penyerapan tenaga kerja juga berkaitan erat dengan kebijakan upah minimum. Upah merupakan salah satu biaya produksi yang harus dibayarkan oleh produsen sebagai balas jasa kepada tenaga kerja atas kegiatan produksi yang dilakukan. Teori permintaan tenaga kerja menempatkan upah sebagai harga dari tenaga kerja. Permintaan dalam konteks ekonomi didefinisikan sebagai jumlah maksimum barang dan jasa yang bersedia dibeli oleh seorang konsumen pada setiap kemungkinan harga dalam jangka waktu tertentu. Dalam hubungannya dengan tenaga kerja, permintaan tenaga kerja adalah hubungan antara tingkat upah dan jumlah pekerja yang dikehendaki oleh pengusaha untuk dipekerjakan (Wihastuti, *dkk.* 2018).

Kenaikan upah minimum bagi pekerja akan meningkatkan daya beli mereka, yang pada akhirnya mampu merangsang semangat bekerja dan meningkatkan produktivitas. Bagi pengusaha upah yang merupakan biaya produksi dan harus dibayarkan, kenaikan ini menyebabkan mereka harus menyesuaikan tingkat upah yang diberikan kepada pekerja dengan tingkat upah minimum yang ditetapkan pemerintah. Oleh karena itu, dengan meningkatnya upah minimum, pengusaha cenderung mengurangi tenaga kerja yang mereka gunakan dalam proses produksi. Akan tetapi disisi lain, pekerja yang mendapatkan upah lebih tinggi kemungkinan besar mampu meningkatkan produktivitasnya dalam bekerja (Atiyatna, *dkk.* 2016).

Berdasarkan uraian latar belakang diatas, maka penulis tertarik melakukan penelitian dengan judul “Pengaruh Penanaman Modal Asing (PMA),

Pengeluaran Pemerintah dan Upah Minimum Terhadap Pertumbuhan Ekonomi Melalui Penyerapan Tenaga Kerja Sebagai Variabel Intervening di Indonesia”.

B. Rumusan Masalah

Adapun perumusan masalah pada penelitian ini adalah sebagai berikut.

1. Bagaimana pengaruh langsung penanaman modal asing terhadap penyerapan tenaga kerja di Indonesia?
2. Bagaimana pengaruh langsung pengeluaran pemerintah terhadap penyerapan tenaga kerja di Indonesia?
3. Bagaimana pengaruh langsung upah minimum terhadap penyerapan tenaga kerja di Indonesia?
4. Bagaimana pengaruh langsung penanaman modal asing terhadap pertumbuhan ekonomi di Indonesia?
5. Bagaimana pengaruh langsung pengeluaran pemerintah terhadap pertumbuhan ekonomi di Indonesia?
6. Bagaimana pengaruh langsung upah minimum terhadap pertumbuhan ekonomi di Indonesia?
7. Bagaimana pengaruh langsung penyerapan tenaga kerja terhadap pertumbuhan ekonomi di Indonesia?
8. Bagaimana pengaruh tidak langsung penanaman modal asing terhadap pertumbuhan ekonomi melalui penyerapan tenaga kerja di Indonesia?
9. Bagaimana pengaruh tidak langsung pengeluaran pemerintah terhadap pertumbuhan ekonomi melalui penyerapan tenaga kerja di Indonesia?

10. Bagaimana pengaruh tidak langsung upah minimum terhadap pertumbuhan ekonomi melalui penyerapan tenaga kerja di Indonesia?

C. Tujuan Penelitian

Sesuai dengan rumusan masalah yang ada, maka tujuan yang hendak dicapai dalam penelitian ini adalah:

1. Untuk mengetahui pengaruh langsung penanaman modal asing terhadap penyerapan tenaga kerja di Indonesia.
2. Untuk mengetahui pengaruh langsung pengeluaran pemerintah penyerapan tenaga kerja di Indonesia.
3. Untuk mengetahui pengaruh langsung upah minimum terhadap penyerapan tenaga kerja di Indonesia.
4. Untuk mengetahui pengaruh langsung penanaman modal asing terhadap pertumbuhan ekonomi di Indonesia.
5. Untuk mengetahui pengaruh langsung pengeluaran pemerintah terhadap pertumbuhan ekonomi di Indonesia.
6. Untuk mengetahui pengaruh langsung upah minimum terhadap pertumbuhan ekonomi di Indonesia.
7. Untuk mengetahui pengaruh langsung penyerapan tenaga kerja terhadap pertumbuhan ekonomi di Indonesia.
8. Untuk mengetahui pengaruh tidak langsung penanaman modal asing terhadap pertumbuhan ekonomi melalui penyerapan tenaga kerja di Indonesia.
9. Untuk mengetahui pengaruh tidak langsung pengeluaran pemerintah terhadap pertumbuhan ekonomi melalui penyerapan tenaga kerja di Indonesia.

10. Untuk mengetahui pengaruh tidak langsung upah minimum terhadap pertumbuhan ekonomi melalui penyerapan tenaga kerja di Indonesia.

D. Manfaat Penelitian

Manfaat yang dapat diperoleh dari penelitian ini adalah:

1. Sebagai bahan referensi dan bukti empiris bagi pemangku kebijakan dalam pengambilan keputusan yang berhubungan dengan pertumbuhan ekonomi dan penyerapan tenaga kerja, serta memberikan masukan sejauh mana penanaman modal asing, pengeluaran pemerintah dan upah minimum memberikan nilai kontribusi dalam meningkatkan penyerapan tenaga kerja dan pertumbuhan ekonomi.
2. Sebagai fasilitas mengembangkan pengetahuan bagi penulis serta dapat menambah wawasan bagi pembaca yang tertarik dengan topik pada penelitian ini, sehingga tertarik untuk melakukan penelitian selanjutnya dengan topik yang sejenis.

BAB II

TINJAUAN PUSTAKA

A. Landasan Teori

1. Pertumbuhan Ekonomi

Pertumbuhan ekonomi merupakan penambahan pendapatan nasional atau penambahan output dalam periode tertentu, apakah per triwulan atau per tahun. Setiap negara tentunya mengharapkan perekonomian di wilayahnya berada pada keadaan yang terus meningkat. Ini disebabkan karena pertumbuhan ekonomi dapat menggambarkan adanya peningkatan output perkapita yang mengindikasikan perkembangan ekonomi, dan kesejahteraan masyarakat (Ponomban, *dkk.* 2020).

Pertumbuhan ekonomi berarti kenaikan kemampuan jangka panjang suatu negara dalam menyediakan banyak jenis barang-barang ekonomi kepada penduduknya, kemampuan ini tumbuh sesuai dengan kemajuan teknologi, penyesuaian kelembagaan dan ideologi yang diperlukan (Jhingan, 2012; dalam Desky 2020).

Menurut Prasetyo (2009), perekonomian suatu negara dikatakan mengalami pertumbuhan apabila balas jasa riil terhadap penggunaan faktor-faktor produksi pada tahun tertentu lebih besar daripada tahun-tahun sebelumnya. Dengan demikian, pengertian pertumbuhan dapat diartikan sebagai kenaikan kapasitas produksi barang dan jasa secara fisik dalam kurun waktu tertentu.

Jadi dapat disimpulkan bahwa pertumbuhan ekonomi merupakan kenaikan pendapatan nasional riil atau produk domestik bruto dalam jangka panjang yang

menyebabkan barang dan jasa yang diproduksi dalam masyarakat bertambah dan kemakmuran masyarakat meningkat. Kemajuan ekonomi suatu daerah menunjukkan keberhasilan pembangunan (Todaro, 2000).

Teori ekonomi mendefinisikan investasi sebagai “pengeluaran-pengeluaran untuk membeli barang-barang modal dan peralatan-peralatan produksi dengan tujuan untuk mengganti dan terutama menambah barang-barang modal dalam perekonomian yang akan digunakan untuk memproduksi barang dan jasa di masa depan”. Investasi merupakan komponen kedua yang mempengaruhi tingkat pengeluaran agregat dan merupakan salah satu faktor penting dan utama dalam pembangunan ekonomi yang telah diakui oleh banyak ahli ekonomi, bahkan dikatakan bahwa tak ada pembangunan tanpa investasi (Nujum & Zainuddin, 2019).

Todaro (2003) menyatakan ada tiga komponen utama dalam pertumbuhan ekonomi yaitu : (1) akumulasi modal, yang meliputi semua bentuk atau jenis investasi baru yang ditanamkan pada tanah, peralatan fisik serta modal atau sumber daya manusia (2) pertumbuhan penduduk dimana akan meningkatkan jumlah tenaga kerja, dan (3) kemajuan teknologi.

Masalah pertumbuhan ekonomi sangat kompleks untuk dibahas. Karena dapat dikaitkan dengan berbagai indikator-indikator yang mempengaruhinya yaitu inflasi, penanaman modal asing (PMA) dan tenaga kerja (Rofii & Putu, 2017).

Stabilitas makroekonomi dapat ditinjau dari berbagai aspek yaitu pertumbuhan ekonomi yang tinggi, stabilitas harga, penyerapan tenaga kerja yang

tinggi, dan keseimbangan neraca pembayaran. Agar tercapainya stabilitas makroekonomi dapat dilakukan dengan kebijakan fiskal, kebijakan moneter dan perdagangan internasional. Kebijakan fiskal dengan cara melalui penerimaan pemerintah dan pengeluaran pemerintah, kebijakan moneter dengan cara pengendalian jumlah uang yang beredar dan suku bunga (Yuniwinsah & Ali, 2020).

Pertumbuhan ekonomi bukan hanya sebatas aktivitas produksi saja, banyak ahli ekonomi maupun fikih yang menjelaskan bahwa pertumbuhan ekonomi merupakan aktivitas yang menyeluruh dalam bidang produksi dan berkaitan erat dengan keadilan distribusi. Pertumbuhan bukan hanya persoalan ekonomi, melainkan aktivitas manusia yang ditunjukkan untuk pertumbuhan dan kemajuan sisi material dan spiritual manusia (Hidayat, 2020).

a. Teori Harrod-Domar

Teori Harrod-Domar adalah teori yang dikemukakan oleh Evsy Domar dan Roy Harrod, yang bekerja secara terpisah namun memiliki kesimpulan yang sama mengenai pertumbuhan ekonomi, yang mana pertumbuhan ekonomi ditentukan oleh banyaknya tabungan dan investasi. Jika pada suatu negara tingkat investasi rendah, maka pertumbuhan ekonomi di negara tersebut juga rendah. Di negara maju, masyarakat memiliki investasi yang tinggi dan diwujudkan melalui saham, danareksa dan bentuk saham lainnya (Setiawan, 2019).

Asumsi yang mendasari teori ini adalah bahwa masalah pembangunan pada dasarnya adalah masalah investasi modal. Jika investasi modal sudah berkembang dengan baik, maka pembangunan ekonomi negara tersebut juga akan berkembang

dengan baik pula. Implikasinya pada pembangunan di Indonesia adalah pemerintah kemudian mendorong penanaman modal dan membuat investasi dapat bertumbuh dengan subur di Indonesia (Setiawan, 2019).

Teori Harrod-Domar berpendapat bahwa modal harus digunakan secara efektif, pertumbuhan ekonomi sangat dipengaruhi oleh peran pembentukan modal. Teori ini juga membahas mengenai pendapatan nasional dan kesempatan kerja (Jhingan, 2012). Pertumbuhan sektor tertentu tergantung pada stok modal tenaga kerja, tingkat keterampilan tenaga kerja, perubahan teknologi serta skala ekonomi, yang pada gilirannya menentukan keunggulan komparatif suatu sektor.

Pembentukan modal merupakan faktor penting dalam pertumbuhan ekonomi, melalui proses akumulasi tabungan pembentukan modal ini dapat dicapai. Dalam teori Harrod-Domar, pembentukan modal dianggap tidak hanya sebagai pengeluaran yang akan meningkatkan kemampuan suatu perekonomian untuk memproduksi barang dan jasa, tetapi juga dapat meningkatkan permintaan efektif masyarakat (Hidayat, 2020).

Menurut teori Harrod-Domar, investasi atau pembentukan modal jangka panjang adalah kunci untuk meningkatkan pertumbuhan ekonomi. Peningkatan jumlah barang modal memungkinkan perekonomian lebih banyak barang dan jasa di masa depan dan meningkatkan permintaan efektif masyarakat. Besarnya tabungan dan investasi memungkinkan terciptanya modal bagi masyarakat dan mendorong pertumbuhan ekonomi, dengan begitu semakin banyak tabungan dan investasi, semakin cepat pula laju pertumbuhan ekonomi (Hidayat, 2020).

b. Teori Produksi Cobb-Douglass

Menurut Mankiw (2006), pertumbuhan ekonomi sangat ditentukan oleh output yang dihasilkan. Output barang dan jasa suatu perekonomian (GDP) bergantung pada; (1) jumlah input atau faktor-faktor produksi dan (2) kemampuan untuk mengubah input menjadi output.

Hubungan kuantitatif antara jumlah input dan jumlah output disebut sebagai fungsi produksi. Sehingga dapat diketahui bahwa fungsi produksi dapat digunakan untuk mengetahui sumber-sumber pertumbuhan suatu negara. Output tumbuh melalui kenaikan input dan melalui kenaikan produktivitas yang terjadi sebagai akibat perbaikan dalam teknologi dan peningkatan kemampuan angkatan kerja (Safira, *dkk.* 2018).

Menurut Mankiw (2007), menyatakan bahwa banyaknya keluaran produksi ditentukan dari jumlah modal dan tenaga kerja. Dornbusch, *et al.* 2008 (dalam Rahmani, *dkk.* 2017) menuliskan fungsi produksi Cobb-Douglass secara matematis sebagai berikut,

$$Y = cK^{\alpha}L^{1-\alpha}$$

dengan

Y : besarnya hasil produksi

K : besarnya modal

L : banyaknya tenaga kerja

c : efisiensi produk

α dan $(1 - \alpha)$: elastisitas masing-masing faktor produksi

c. Fungsi Produksi Cobb-Douglass sebagai Pendekatan Pertumbuhan

Ekonomi di Indonesia

Hubungan antara modal, tenaga kerja, dan produk yang dihasilkan, menurut Cobb-Douglass adalah fungsi produksi. Fungsi produksi yang mudah digunakan adalah fungsi produksi Cobb-Douglass. Fungsi produksi tersebut dapat digunakan untuk menggambarkan keadaan ekonomi suatu negara, misalnya Indonesia (Rahmani, *dkk.* 2017). Oleh karena itu, fungsi tersebut yang telah ditulis pada persamaan diatas, diberikan beberapa asumsi bahwa (1) modal K , yang merupakan total biaya yang dikeluarkan dalam memproduksi suatu barang dan jasa diasumsikan sebagai uang beredar. Uang yang dikeluarkan oleh pemerintah dan diedarkan ke masyarakat adalah sumber pembiayaan suatu negara. Uang berperan sebagai nilai untuk mengukur harga relatif berbagai barang dan jasa (2) tenaga kerja L merupakan produktivitas suatu negara (3) Keluaran hasil produksi Y , yang merupakan suatu barang dan jasa yang diasumsikan sebagai produk domestik bruto (4) nilai c adalah efisiensi produksi atau produktivitas, yaitu seberapa besar efisiensi masukan dalam menghasilkan suatu produk atau keluaran (5) nilai α adalah elastisitas uang beredar, dan (6) nilai $1 - \alpha = \beta$ adalah elastisitas tenaga kerja.

d. Perhitungan Pertumbuhan Ekonomi

Tingkat pertumbuhan ekonomi adalah tingkat dimana produk domestik bruto terjadi peningkatan. Perubahan PDB disebabkan oleh perubahan efisiensi penggunaan faktor produksi dan tersedianya sumber daya, yaitu modal dan tenaga

kerja yang sejalan dengan perubahan perekonomian (Dornbusch *el al.* 2008; dalam Rahmani, *dkk.* 2017).

Pertumbuhan ekonomi dapat diartikan sebagai kenaikan PDB maupun PNB tanpa melihat apakah kenaikan itu lebih besar atau lebih kecil dari tingkat pertumbuhan penduduk, dan apakah terjadi perubahan struktur ekonomi atau tidak. Pertumbuhan ekonomi dapat dilihat dari angka PDB, pertumbuhan ekonomi yang tinggi akan memperbesar kapasitas ekonomi (PDB). Sehingga besarnya PDB diharapkan dapat terjadi *trickle-down effect* yang mampu meningkatkan kesejahteraan masyarakat. (Safari & Aula, 2016).

Produk domestik bruto adalah nilai pasar semua barang dan jasa akhir yang diproduksi dalam perekonomian selama kurun waktu tertentu. PDB mengubah jumlah berbagai barang dan jasa menjadi sebuah angka tunggal yang mengukur nilai produksi. Terdapat dua jenis PDB berdasarkan dasar perhitungannya, yaitu PDB nominal yang diukur dengan harga berlaku dan PDB riil yang diukur dengan harga konstan (Mankiw, 2006).

Untuk memahami bagaimana sumber daya langka, para ekonom sering tertarik untuk mempelajari komposisi PDB dari berbagai jenis pembelanjaan (Desky, 2020). Untuk melakukannya, PDB (yang dilambangkan dengan Y) dibagi menjadi empat komponen, yaitu konsumsi (C), investasi (I), belanja pemerintah (G), dan ekspor neto (NX):

$$Y = C + I + G + NX.$$

Tambunan, 2014 (dalam Desky, 2020) menyatakan dalam pemahaman ekonomi makro, pertumbuhan ekonomi adalah penambahan PDB, yang berarti

peningkatan PN (Pendapatan Nasional). Ada dua arti dari PN, yaitu dalam arti sempit dan arti luas. Dalam arti sempit, PN adalah PN. Sedangkan dalam arti luas, PN dapat merujuk ke PDB, atau merujuk ke produk nasional bruto (PNB), atau ke produk nasional neto (PNN). Sesuai metode standar, perhitungan PN diawali dengan perhitungan PDB. Hubungan antara PDB dan PN dapat dijelaskan melalui beberapa persamaan sederhana berikut:

$$\text{PNB} = \text{PDB} + \text{F} \quad \text{PNN} = \text{PNB} - \text{D} \quad \text{PN} = \text{PNN} - \text{Ttl}$$

Di mana:

F : pendapatan netto atau faktor luar negeri,

D : penyusutan, dan

Ttl : pajak tak langsung netto.

Jika persamaan di atas digabungkan, akan mendapatkan persamaan berikut:

$$\text{PDB} = \text{PN} + \text{Ttl} + \text{D} - \text{F} \quad \text{atau;} \quad \text{PN} = \text{PDB} + \text{F} - \text{D} - \text{Td}$$

Menurut Badan Pusat Statistik (BPS), pengukuran PDB dengan harga konstan tidak mengandung faktor harga. Hal tersebut dimaksudkan agar pertumbuhan ekonomi benar-benar merupakan pertumbuhan volume barang dan jasa, bukan pertumbuhan nilai yang masih mengandung kenaikan atau penurunan harga (Rahmani, *dkk.* 2017). PDB dapat dihitung melalui tiga pendekatan, yaitu:

1) Pendekatan Produksi

PDB adalah jumlah nilai tambah atas barang dan jasa yang dihasilkan oleh berbagai unit produksi di suatu negara atau wilayah pada periode waktu tertentu (biasanya satu tahun) ditambah pajak atas produk neto (pajak kurang subsidi atas produk).

2) Pendekatan Pendapatan

PDB adalah jumlah batas jasa yang diterima oleh faktor-faktor produksi yang ikut serta dalam proses produksi di suatu negara atau wilayah periode waktu tertentu (biasanya dalam satu tahun). Komponen balas jasa yang diterima berupa kompensasi pekerja, surplus usaha bruto, pendapatan campuran bruto, dan pajak kurang subsidi atas produksi impor.

3) Pendekatan pengeluaran

PDB merupakan perkiraan dari jumlah seluruh komponen permintaan akhir yang terdiri dari pengeluaran konsumsi rumah tangga, pengeluaran konsumsi lembaga non-profit yang melayani rumah tangga (LNPR), pengeluaran konsumsi pemerintah, pembentukan modal tetap bruto, perubahan inventori, dan ekspor neto (ekspor dikurangi impor).

2. Investasi

Teori ekonomi mendefinisikan investasi sebagai pengeluaran dengan tujuan untuk mengganti dan terutama menambah barang-barang modal dan peralatan-peralatan produksi yang akan digunakan pemerintah dalam memproduksi barang dan jasa di masa yang akan datang (Hakim & Rosita, 2020). Investasi merupakan salah satu komponen dari persamaan $Y = C + I + G + (X - M)$. Investasi adalah penanaman modal untuk satu atau lebih aktiva yang dimiliki dan biasanya berjangka waktu lama dengan harapan mendapatkan keuntungan di masa-masa yang akan datang.

Investasi merupakan salah satu faktor yang sangat berperan penting dalam pertumbuhan ekonomi suatu negara maupun daerah. Keberhasilan pertumbuhan

PDB tidak dapat dipisahkan dari meningkatnya investasi. Investasi adalah kata kunci penentu laju pertumbuhan ekonomi, karena disamping akan mendorong kenaikan output secara signifikan, juga secara otomatis akan meningkatkan permintaan input, sehingga pada gilirannya akan meningkatkan kesempatan kerja dan kesejahteraan masyarakat sebagai konsekuensi dari meningkatnya pendapatan yang diterima oleh masyarakat (Koyongian, *dkk.* 2019).

Investasi dianggap sebagai salah satu penggerak utama pertumbuhan dan pembangunan ekonomi. Semakin cepat laju perkembangan investasi dibanding laju pertumbuhan penduduk, maka semakin cepat pula perkembangan volume stok modal per kapita. Semakin tinggi rasio modal per tenaga kerja cenderung semakin tinggi pula kapasitas produksi per tenaga kerja. Tokoh neoklasik Solow dan Swan memusatkan perhatiannya pada pertumbuhan penduduk, akumulasi modal, kemajuan teknologi, dan output yang saling berinteraksi dalam proses pertumbuhan ekonomi (Hakim & Rosita, 2020).

Ada beberapa faktor yang mempengaruhi tingkat investasi diantaranya adalah; (1) tingkat pengembalian yang diharapkan (*expected of return*) yaitu kemampuan perusahaan menentukan tingkat investasi yang diharapkan, sangat dipengaruhi oleh kondisi internal dan eksternal perusahaan. Kondisi eksternal yang perlu dipertimbangkan dalam pengambilan keputusan akan investasi terutama adalah perkiraan tentang tingkat produksi, pertumbuhan ekonomi domestik dan internasional (2) biaya investasi, yang paling menentukan tingkat investasi adalah tingkat bunga pinjaman (3) *Marginal Efficiency of Capital*

(MEC), tingkat bunga, dan *Marginal Efficiency of Investment* (MEI) (Sarimunding & Aisyah, 2020).

3. Penanaman Modal Asing (PMA)

Berdasarkan UU Republik Indonesia No. 25 tahun 2007 tentang Penanaman Modal pasal 1 ayat 3, penanaman modal asing adalah kegiatan menanam modal untuk melakukan usaha di wilayah negara Republik Indonesia yang dilakukan oleh penanam modal asing, baik yang menggunakan modal asing sepenuhnya maupun yang berpatungan dengan penanam dalam negeri. Pengertian modal asing dalam undang-undang tersebut adalah; (1) alat pembayaran luar negeri yang tidak merupakan bagian dari kekayaan devisa Indonesia, yang dengan persetujuan pemerintah digunakan untuk pembiayaan perusahaan di Indonesia. (2) alat-alat untuk perusahaan, termasuk penemuan-penemuan baru milik orang asing dan bahan-bahan, yang dimasukkan dari luar ke dalam wilayah Indonesia, selama alat-alat tersebut tidak dibiayai dari kekayaan devisa Indonesia. (3) bagian dari hasil perusahaan yang berdasarkan undang-undang ini yaitu keuntungan yang diperkenankan ditransfer, tetapi dipergunakan untuk membiayai perusahaan di Indonesia (Hantiar & Ignatia, 2021).

Investasi baik itu Penanaman Modal Dalam Negeri (PMDN) atau Penanaman Modal Asing (PMA) merupakan salah satu faktor penting dalam meningkatkan pertumbuhan dan pembangunan ekonomi. Dengan adanya investasi memungkinkan terciptanya barang modal baru sehingga akan membutuhkan lebih banyak faktor produksi yang dimana dalam hal ini akan

memperluas lapangan kerja atau kesempatan kerja sehingga pengangguran dapat berkurang (Rofii dan Putu, 2017).

Adisasmita, 2013 (Desky, 2020) menyatakan bahwa penanaman modal dalam perekonomian dapat dibedakan menjadi dua golongan, yaitu penanaman modal otonom (*autonomous investment*) dan penanaman modal terpengaruh (*indicated investment*). Penanaman modal otonom ditentukan oleh perkembangan dalam jangka panjang terutama oleh penemuan kekayaan alam dan kemajuan teknologi, sedangkan penanaman modal terpengaruh yang dilakukan sebagai akibat dari adanya kenaikan produksi, pendapatan dan keuntungan perusahaan. Penanaman modal terpengaruh lebih besar jumlahnya.

Menurut Metwally, 2004 (Amri & Misbahul, 2020) dengan adanya transfer modal dalam bentuk penanaman modal asing, akan membuat negara penerima modal (*host country*) akan mengalami peningkatan perekonomian. Dengan adanya penanaman modal asing di negara berkembang, akan membawa dampak positif yakni mampu menaikkan pendapatan per kapita masyarakat dan menurunkan ketimpangan pendapatan. Hal tersebut dikarenakan perusahaan yang berskala internasional (*enterprise multinationals*) akan memberikan upah lebih besar 60% dibandingkan perusahaan lokal (Te velde & Morrisev, 2002; dalam Amri & Misbahul, 2020).

Dengan semakin terbukanya pasar keuangan dan kebijakan yang dikeluarkan oleh negara-negara berkembang dalam memacu perkembangan investasi negara lain, maka modal akan keluar masuk dari negara surplus modal menuju negara defisit modal dengan skema Penanaman Modal Asing Langsung

(*Foreign Direct Investment*). Hal tersebut akan membawa dampak positif bagi negara yang kekurangan modal yakni pertumbuhan ekonomi (Amri & Misbahul, 2020).

Menurut Yao, 2006 (Alvarado, *et al.* 2017) menyatakan secara teoritis, *Foreign Direct Investment* (FDI) menghasilkan keuntungan bagi investor karena dapat mengurangi biaya serta memperluas pasar, dan bagi penerima mendapatkan transfer teknologi, transfer modal manusia dan penciptaan lapangan kerja. Akibatnya, memberikan keluasaan untuk menarik dan meningkatkan FDI merupakan strategi yang sangat baik untuk mencapai tingkat produksi yang lebih tinggi di negara berkembang.

Ada banyak literatur teoritis dan empiris yang mendukung FDI sebagai instrumen untuk meningkatkan pertumbuhan ekonomi. PMA dapat bertindak sebagai mekanisme untuk mengakumulasi modal fisik dan mentransfer modal manusia ke negara penerima, yang dapat meningkatkan laju pertumbuhan ekonomi. Transfer teknologi meningkatkan efisiensi faktor produksi dan pada gilirannya mengurangi kesenjangan teknologi antara perusahaan nasional dan internasional (Anwar dan Nguyen, 2010; dalam Alvarado, *et al.* 2017).

Penanaman modal asing dapat meningkatkan pertumbuhan ekonomi dengan adanya transfer kapital dan transfer teknologi, namun di sebagian negara berkembang FDI mengakibatkan tingginya ketimpangan pendapatan. Kaulihowa & Charles (2017) berpendapat bahwa masalah ketimpangan pendapatan masih menjadi tantangan pembangunan bagi sebagian negara berkembang beberapa tahun terakhir. FDI dianggap memperburuk perbedaan upah di negara penerima,

dimana perusahaan milik asing membayar upah lebih tinggi dibandingkan perusahaan domestik. Selain itu, sebagian besar keuntungan perusahaan FDI di transfer kembali ke negara asal.

Beberapa studi yang terkait dengan *Foreign Direct Investment* (FDI) atau investasi asing langsung telah dilakukan oleh peneliti sebelumnya. Hantiar dan Ignatia, (2021) dengan studi berjudul “Analisis Pengaruh PMA dan Penyerapan Tenaga Kerja terhadap Pertumbuhan Ekonomi di Kota Surabaya” mengemukakan bahwa tidak adanya pengaruh PMA terhadap pertumbuhan ekonomi di kota Surabaya dikarenakan keuntungan yang diperoleh investor asing dikirimkan kembali ke negara asalnya atau ke kantor pusat mereka. Sehingga pendapatan yang diterima pemerintah dan cadangan devisa yang diterima negara relatif sedikit. Sehingga tidak mempengaruhi pertumbuhan ekonomi secara langsung.

4. Pengeluaran Pemerintah

Pengeluaran pemerintah bertujuan untuk meningkatkan kapasitas produksi dalam proyek-proyek yang mengacu pada pertumbuhan ekonomi, pemerataan pendapatan, peningkatan kesejahteraan, dan program yang menyentuh langsung kawasan yang terbelakang. Peran pemerintah diharapkan aktif dalam mengelola dan mengembangkan sektor publik dalam upaya meningkatkan pertumbuhan ekonomi pengeluaran pemerintah merupakan seperangkat produk yang dihasilkan memuat pilihan atau keputusan yang dibuat oleh pemerintah untuk menyediakan barang-barang publik dan pelayanan kepada masyarakat (Pratama & Made, 2019)

Paham Keynesian menyatakan bahwa pertumbuhan pendapatan nasional ditentukan oleh besarnya pengeluaran konsumsi, pengeluaran pemerintah,

investasi serta net ekspor. Konsep perhitungan pendapatan nasional dengan pendekatan pengeluaran menyatakan bahwa: $Y = C + I + G + X - M$. Persamaan ini dikenal sebagai persamaan identitas pendapatan nasional, dimana Y adalah pendapatan nasional sekaligus sebagai penawaran agregat, G menyatakan pengeluaran pemerintah, I menyatakan investasi, X-M adalah net ekspor. Dengan membandingkan nilai G terhadap Y serta mengamatinya dari waktu ke waktu dapat diketahui seberapa besar kontribusi pengeluaran pemerintah dalam pembentukan pendapatan nasional (Azwar, 2016).

Pandangan ekonom lain menyatakan bahwa pengeluaran pemerintah dan segala kegiatannya semakin lama semakin meningkat. Pandangan ini terkenal sebagai hukum Wagner (*Wagner Law*), merujuk pada ekonom asal Jerman Adolf Wagner yang mengemukakan hal tersebut pada abad ke-19 (Solikin, 2018). Wagner mengukur perbandingan pengeluaran pemerintah terhadap produk nasional negara-negara Eropa, Amerika Serikat dan Jepang pada abad ke-19. Hasilnya terbukti menunjukkan bahwa aktivitas pemerintah dalam perekonomian mengalami kecenderungan yang semakin meningkat. Kecenderungan ini oleh Wagner disebut dengan hukum selalu meningkatnya peranan pemerintah (*law of ever increasing state activity*) (Mangkoesoebroto, 2002; dalam Azwar, 2016).

Berlawanan dengan teori Keynes yang menyatakan bahwa pengeluaran pemerintah yang mempengaruhi pertumbuhan ekonomi ($G \rightarrow Y$), Wagner menyatakan bahwa pertumbuhan ekonomilah yang mempengaruhi pengeluaran pemerintah ($Y \rightarrow G$). Jelasnya, dalam suatu perekonomian apabila pendapatan per kapita meningkat maka secara relatif pengeluaran pemerintah pun akan

meningkat. Lima hal yang menyebabkan pengeluaran pemerintah selalu meningkat yaitu tuntutan peningkatan perlindungan keamanan dan pertahanan, kenaikan tingkat pendapatan masyarakat, urbanisasi yang mengiringi pertumbuhan ekonomi, perkembangan demokrasi dan ketidakefisienan birokrasi yang mengiringi perkembangan pemerintahan. Hukum Wagner dapat diformulasikan sebagai berikut:

$$\frac{GpC_t}{YpC_t} > \frac{GpC_{t-1}}{YpC_{t-1}} > \frac{GpC_{t-2}}{YpC_{t-2}} > \dots > \frac{GpC_{t-n}}{YpC_{t-n}}$$

dimana:

GpC = Pengeluaran pemerintah perkapita; YpC = Produk atau pendapatan nasional perkapita ; t = Indeks waktu. Teori Wagner mendasarkan pandangannya pada suatu teori yang disebut *organic theory of state* yaitu teori organis yang menganggap pemerintah sebagai individu yang bebas bertindak terlepas dengan masyarakat lain (Mangkoesoebroto, 2002; dalam Azwar, 2016).

Setiawan, 2018 (dalam Yuniwinsah & Ali, 2020) menyatakan jika pemerintah ingin meningkatkan pertumbuhan ekonomi, salah satu kebijakan yang dapat diambil oleh pemerintah adalah dengan menaikkan porsi belanja pemerintah. Kenaikan belanja pemerintah akan menyebabkan naiknya permintaan agregat. Dengan naiknya permintaan agregat akan menyebabkan harga barang yang cenderung naik.

Dalam laporan keuangan pemerintah, belanja dibagi menjadi dua jenis, yaitu belanja langsung dan belanja tidak langsung. Pengeluaran pemerintah yang dilihat dari belanja langsung adalah belanja yang digunakan oleh adanya program

dan kegiatan yang direncanakan. Belanja langsung ini merupakan pengeluaran yang bersifat menambah modal masyarakat dalam bentuk pembangunan fisik dan non fisik. Pengeluaran pembangunan bertujuan untuk membiayai program-program pembangunan sehingga anggarannya selalu disesuaikan dengan dana yang berhasil dimobilisasi (Hardiyanti, *dkk.* 2020).

Pengeluaran pemerintah yang dilihat dari belanja tidak langsung adalah belanja yang tidak digunakan secara langsung oleh adanya program atau kegiatan, yaitu meliputi belanja pegawai, belanja barang dan jasa serta belanja pemeliharaan. Anggaran belanja tidak langsung memegang peranan penting untuk menunjang kelancaran mekanisme sistem pemerintahan serta upaya peningkatan efisiensi dan produktivitas yang pada gilirannya akan mencapai sasaran dan tujuan setiap tahap pembangunan (Hardiyanti, *dkk.* 2020).

Pemerintah menggunakan anggaran belanja untuk merencanakan dan mengontrol keadaan fisiknya. Anggaran belanja menunjukkan rencana pengeluaran dan program-program pemerintah dan penghasilan yang diharapkan dari sistem pajak selama tahun yang ditentukan. Anggaran belanja biasanya mengandung daftar program-program spesifik (pendidikan, kesejahteraan, pertahanan, dll) dan juga sumber-sumber pajak (Pajak pendapatan, pribadi, pajak asuransi sosial, dll). Anggaran belanja pemerintah memiliki dua fungsi ekonomi utama yaitu sebagai sebuah alat yang dapat digunakan pemerintah untuk mengatur prioritas nasional, mengalokasikan output nasional di antara konsumsi umum, pribadi dan investasi (Kaharuddin, *dkk.* 2019).

Salah satu kebijakan yang dijalankan pemerintah adalah kebijakan fiskal. Kebijakan ini merupakan instrumen kebijakan ekonomi makro dan peran alokatif pemerintah untuk mengendalikan ekonomi kearah yang diharapkan melalui penerimaan yaitu pajak dan pengeluaran negara atau pengeluaran pemerintah (Yuniwinsah & Ali, 2020).

Rozalinda, (2017) menyatakan prinsip Islam tentang kebijakan fiskal dan anggaran belanja bertujuan untuk mengembangkan suatu masyarakat yang didasarkan atas distribusi kekayaan berimbang dengan menempatkan nilai-nilai material dan spiritual pada tingkat yang sama. Kebijakan fiskal dianggap sebagai alat untuk mengatur dan mengawasi perilaku manusia yang dipengaruhi melalui insentif yang disediakan dengan meningkatkan pemasukan pemerintah (melalui perpajakan pinjaman atau jaminan terhadap pengeluaran pemerintah). Kebijakan fiskal dalam suatu negara tentulah diharapkan sesuai dengan prinsip dan nilai-nilai Islam karena tujuan pokok agama Islam adalah mencapai kesejahteraan umat manusia secara keseluruhan.

Kebijakan fiskal menurut ekonomi Islam, diharapkan melaksanakan fungsi alokasi, distribusi, dan stabilisasi dalam suatu negara yang mempunyai ciri khas tertentu dari nilai orientasi, dimensi etik, dan sosial dalam pendapatan, dan pengeluaran negara Islam (Rozalinda, 2017).

Didalam masalah pengeluaran, Al-Qur'an telah menetapkan suatu kebijakan pengeluaran yang luas untuk distribusi pendapatan kekayaan berimbang. Dalam QS Al-Hasyr/59:7 Allah berfirman:

(مَا آفَاءَ اللَّهِ عَلَى رَسُولِهِ مِنْ أَهْلِ الْقُرَى فَلِلَّهِ وَلِلرَّسُولِ وَلِذِي الْقُرْبَىٰ وَالْيَتَامَىٰ وَالْمَسْكِينِ وَابْنِ السَّبِيلِ كَيْ لَا يَكُونَ دُولَةً بَيْنَ الْأَغْنِيَاءِ مِنْكُمْ وَمَا آتَاكُمُ الرَّسُولُ فَخُذُوهُ وَمَا نَهَاكُمْ عَنْهُ فَانْتَهُوا وَاتَّقُوا اللَّهَ إِنَّ اللَّهَ شَدِيدُ الْعِقَابِ)
(٧)

Terjemahnya:

“Apa saja (harta yang diperoleh tanpa peperangan) yang dianugerahkan Allah kepada Rasul-Nya dari penduduk beberapa negeri adalah untuk Allah, Rasul, kerabat (Rasul), anak yatim, orang miskin, dan orang yang dalam perjalanan. (Demikian) agar harta itu tidak hanya beredar di antara orang-orang kaya saja di antara kamu. Apa yang diberikan Rasul kepadamu terimalah. Apa yang dilarangnya bagimu tinggalkanlah. Bertakwalah kepada Allah. Sesungguhnya Allah sangat keras hukuman-Nya.”

Dari ayat diatas, dapat dipahami bahwa yang menjadi penekanan dalam konsep distribusi pendapatan adalah adanya hak Allah swt. dan Rasul-Nya serta muslim lainnya dari setiap pendapatan seorang muslim. Pendistribusian pendapatan secara adil merupakan hal yang sangat penting, karena jika distribusi pendapatan itu tidak tepat maka sebagian pendapatan itu akan beredar di antara orang kaya saja. Oleh karena itu, kesejahteraan rakyat tidak sepenuhnya tergantung pada hasil produksi, tetapi juga tergantung pada distribusi pendapatan yang tepat.

Ajaran Islam memberikan otoritas kepada pemerintah dalam mengatur pendapatan dan pengeluaran negara. Pemerintah diberikan kewenangan mengatur pendapatan negara melalui penarikan pajak pendapatan BUMN dan sebagainya. Di samping itu, pemerintah juga diberikan kewenangan untuk membelanjakan anggaran untuk kepentingan bangsa dan negara misalnya, pemberian subsidi, pembangunan infrastruktur dan lain sebagainya. Semua keistimewaan tersebut

harus diarahkan untuk memenuhi kepentingan bangsa dan negara (Rozalinda, 2017).

5. Upah Minimum

Secara umum, upah memiliki kedudukan yang strategis bagi kepentingan pekerja dan keluarganya, bagi perusahaan maupun kepentingan nasional. Upah sangat diperlukan bagi pekerja untuk menghidupi diri dan keluarganya, serta sebagai pendorong untuk meningkatkan produktivitas. Bagi perusahaan, upah merupakan salah satu komponen biaya produksi dan dianggap dapat mengurangi keuntungan yang dihasilkan. Sehingga perusahaan berusaha untuk menekan upah seminimal mungkin guna meningkatkan keuntungan perusahaan. Sedangkan bagi pemerintah, upah menjadi sarana pemerataan pendapatan dan peningkatan kesejahteraan masyarakat (Sulistiawati, 2012; dalam Atiyatna, *dkk.* 2016).

Upah minimum adalah suatu standar minimum yang digunakan oleh para pengusaha atau pelaku industri untuk memberikan upah kepada pekerja di dalam lingkungan usaha atau kerjanya. Karena pemenuhan kebutuhan yang layak di setiap provinsi berbeda-beda, maka disebut Upah Minimum Provinsi (Julianto & Suparno, 2016).

Menurut Devanto dan Putu, 2011 (dalam Ro'yati, 2017) bahwa upah minimum adalah suatu penerimaan bulanan minimum (terendah) sebagai imbalan dari pengusaha kepada karyawan untuk suatu pekerjaan yang telah atau akan dilakukan dan dinilai dalam bentuk uang yang ditetapkan atas dasar suatu persetujuan atau peraturan perundang-undangan serta dibayarkan atas dasar suatu perjanjian kerja antara pengusaha dengan karyawan termasuk tunjangan, baik

karyawan itu sendiri maupun keluarganya, namun dalam peraturan pemerintah yang diatur secara jelas hanya upah pokoknya saja dan tidak termasuk tunjangan. Hal ini yang dapat menimbulkan permasalahan bagi pengusaha dan pekerja.

Teori upah efisiensi (*efficiency-wage*) menyatakan upah yang tinggi membuat pekerja lebih produktif. Jadi meskipun pengurangan upah akan menurunkan tagihan upah perusahaan, namun hal itu juga akan menurunkan produktivitas pekerja dan laba perusahaan (Julianto & Suparno, 2016).

Upah minimum sebagaimana dalam teori upah efisiensi bertujuan untuk meningkatkan produktivitas tenaga kerja, sehingga berdampak pada meningkatnya hasil produksi dari suatu perusahaan, kemudian akan diikuti dengan meningkatnya permintaan tenaga kerja (Tapparan, 2017). Selain mendorong pertumbuhan ekonomi, Kebijakan upah minimum ditempuh pemerintah guna meningkatkan kesempatan kerja.

Dalam perekonomian pasar bebas tradisional, produsen dan konsumen tidak ada satu pun yang mempunyai pengaruh atau kekuatan yang cukup besar untuk mendikte harga-harga input maupun output produksi. Tingkat penyerapan tenaga kerja dan harganya (tingkat upah), ditentukan secara bersamaan atau sekaligus oleh segenap harga output dan faktor-faktor produksi (diluar tenaga kerja) dalam suatu perekonomian yang beroperasi melalui perimbangan kekuatan permintaan dan penawaran (Todaro, 2000; dalam Desky, 2020).

a. Keseimbangan Permintaan dan Penawaran

Keseimbangan permintaan dan penawaran tenaga kerja dapat terjadi apabila pencari kerja dan penyedia lowongan kerja telah sepakat atas tingkat upah, sehingga kesepakatan tersebut disebut sebagai keseimbangan (*equilibrium*), hal ini dapat dijelaskan pada gambar 2.1 berikut ini.

Gambar 2.1
Keseimbangan Permintaan dan Penawaran

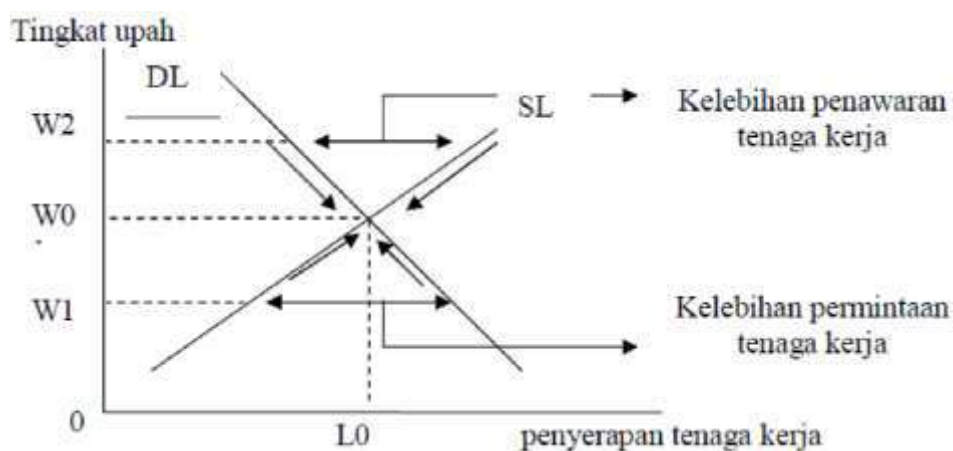

Pada gambar diatas, memperlihatkan keseimbangan di pasar tenaga kerja tercapai pada saat jumlah tenaga kerja yang ditawarkan oleh individu (di pasar tenaga kerja, SL) sama besarnya dengan yang diminta (DL) oleh perusahaan, yaitu pada tingkat upah *equilibrium* (W_0). Pada tingkat upah yang lebih tinggi (W_2) penawaran tenaga kerja melebihi permintaan tenaga kerja sehingga persaingan diantara individu dalam rangka mendapatkan pekerjaan mendorong turunnya tingkat upah mendekati atau tepat ke titik ekuilibrium (W_0). Sebaliknya pada tingkat upah yang lebih rendah (W_1) jumlah total tenaga kerja yang diminta oleh para produsen melebihi kuantitas penawaran yang ada, sehingga terjadi persaingan antara pengguna tenaga kerja dalam memiliki tenaga kerja. Hal ini akan mendorong kenaikan tingkat upah mendekati atau tepat ke titik ekuilibrium.

Pada titik (W_0) jumlah kesempatan kerja yang diukur pada sumbu horizontal adalah sebesar (L_0). Secara definitif, pada titik (L_0) inilah kesempatan kerja atau penyerapan tenaga kerja secara penuh (*full employment*). Artinya pada tingkat upah ekuilibrium tersebut semua orang menginginkan pekerjaan atau memperoleh pekerjaan, atau dengan kata lain sama sekali tidak terdapat pengangguran.

6. Tenaga Kerja

a. Definisi Tenaga Kerja

Today, 2001 (dalam Rusniati, *dkk.* 2018) menyatakan tenaga kerja merupakan kendaraan yang akan mendorong pembangunan ekonomi karena tenaga kerja adalah faktor yang sangat penting dalam proses produksi. Berbagai penelitian mengenai sumber-sumber pertumbuhan ekonomi di negara-negara barat menghasilkan bahwa sumber utama yang menyebabkan kemajuan ekonomi di negara-negara maju bukan pertumbuhan modal fisik melainkan pertumbuhan modal manusia.

Begitu pentingnya peranan sumber daya manusia sehingga suatu wilayah dengan kekayaan alam yang melimpah tidak akan mampu memenuhi permintaan masyarakat setempat apabila wilayah tersebut minim tenaga kerja yang mampu menggali dan mengolah alam tersebut dengan baik. Sebaliknya apabila pada suatu wilayah yang minim sumber daya modal, akan tetapi memiliki banyak tenaga kerja dengan *skill* yang mumpuni, maka sumber daya alam yang sedikit mampu diolah secara maksimal sehingga dapat memenuhi kebutuhan masyarakat di wilayah tersebut (Herianingrum, 2016; dalam Rusniati, *dkk.* 2018).

b. Kesempatan Kerja

Kesempatan kerja adalah banyaknya orang yang dapat tertampung untuk bekerja pada suatu perusahaan atau suatu instansi. Kesempatan kerja ini akan menampung semua tenaga kerja yang tersedia apabila lapangan pekerjaan yang tersedia mencukupi atau seimbang dengan banyaknya tenaga kerja yang tersedia. Kebijakan negara dalam kesempatan kerja meliputi upaya-upaya untuk mendorong pertumbuhan dan perluasan lapangan kerja di setiap daerah, serta perkembangan jumlah dan kualitas angkatan kerja yang tersedia agar dapat memanfaatkan seluruh potensi pembangunan di daerah masing-masing (Fajar, 2020).

c. Penyerapan Tenaga Kerja

Penyerapan tenaga kerja adalah diterimanya para pelaku tenaga kerja untuk melakukan tugas sebagaimana mestinya, atau adanya suatu keadaan yang menggambarkan tersedianya pekerjaan (lapangan pekerjaan) untuk diisi oleh para pencari kerja (Tohar, 2000; dalam Rusniati, *dkk.* 2018). Salah satu faktor produksi yang sangat penting dalam proses produksi adalah tenaga kerja. Tenaga kerja merupakan input yang tidak saja memiliki komponen fisik namun juga mempunyai daya pikir, dan perasaan. Amat pentingnya kedudukan faktor produksi tenaga kerja sehingga suatu proses produksi tidak dapat berjalan tanpa adanya unsur manusia baik secara langsung maupun tidak langsung (Rusniati, *dkk.* 2018).

Penyerapan tenaga kerja adalah banyaknya lapangan kerja yang sudah terisi dan tercermin dari banyaknya jumlah penduduk yang bekerja. Penduduk yang

bekerja terserap dan tersebar di berbagai sektor perekonomian. Terserapnya penduduk bekerja disebabkan oleh adanya permintaan tenaga kerja. Oleh karena itu, penyerapan tenaga kerja dapat dikatakan sebagai permintaan tenaga kerja (Kuncoro, 2002; dalam Ro'yati, 2017).

Permintaan tenaga kerja menggambarkan penyerapan tenaga kerja. Perusahaan akan menambah tenaga kerja apabila permintaan barang-barang juga meningkat. Sejalan dengan teori Keynes yang berasumsi bahwa pasar tenaga kerja mengikuti pasar barang dimana jika output meningkat maka jumlah orang yang mendapatkan pekerjaan juga akan meningkat begitupun sebaliknya (Pramusinto & Akhmad, 2020).

Perluasan kesempatan kerja produktif bukan berarti hanya menciptakan lapangan usaha baru, melainkan pula usaha peningkatan produktivitas kerja yang pada umumnya disertai dengan pemberian upah yang sepadan dengan apa yang telah dikerjakan oleh setiap pekerja (Wahyudi, 2004; dalam Fajar, 2020).

Peningkatan investasi setiap tahun dapat meningkatkan permintaan tenaga kerja dengan bertambahnya jumlah perusahaan sehingga mengurangi pengangguran (Matz & Usry, 2003; dalam Pramusinto & Akhmad, 2020). Selain investasi, perubahan teknologi juga berdampak pada tenaga kerja pada sektor industri. Teknologi menggantikan kebutuhan akan tenaga kerja yang harus dikerjakan oleh perusahaan. Situasi ini menjadi ironi karena sektor industri yang semula diharapkan dapat menciptakan lapangan kerja baru dan menyerap lebih banyak tenaga kerja justru menjadi ancaman bagi masyarakat untuk bertahan hidup (Pramusinto & Akhmad, 2020).

Tabel 2.1
Perkembangan Penyerapan Tenaga Kerja Indonesia tahun 2016-2020

Tahun	PMA (triliun rupiah)	Penyerapan Tenaga Kerja (jiwa)
2016	396,5	951.939
2017	424,5	767.352
2018	392,7	490.368
2019	423,1	513.664
2020	413,8	545.026

Sumber: Badan Koordinasi Penanaman Modal (BKPM), 2021

Jika dilihat pada tabel, perkembangan penyerapan tenaga kerja menunjukkan tren yang fluktuatif dan tidak sejalan dengan perkembangan realisasi penanaman modal asing. Pada tahun 2016 realisasi PMA sebesar 396,5 triliun rupiah dan penyerapan tenaga kerja sebanyak 951.939, angka ini tertinggi apabila dibandingkan dengan tahun-tahun berikutnya yaitu pada tahun 2017 turun menjadi 767.352 jiwa meskipun realisasi PMA meningkat sebesar 424,5 triliun rupiah. Terjadi penurunan kembali angka penyerapan tenaga kerja di tahun 2018 yaitu hanya sebanyak 490.368 jiwa, diikuti dengan turunnya realisasi PMA sebesar 392,7 triliun rupiah, namun pada tahun 2020 penyerapan tenaga kerja meningkat menjadi sebanyak 545.026 jiwa meskipun angka realisasi PMA turun sebesar 413,8 triliun rupiah.

B. Hubungan Antar Variabel

1. Hubungan penanaman modal asing dan penyerapan tenaga kerja

Adanya penanaman modal asing atau investasi asing maka dapat mendorong kenaikan output secara signifikan, dan secara otomatis produsen akan meningkatkan permintaan input yaitu meningkatkan kesempatan kerja dengan demikian maka tenaga kerja dapat terserap dengan baik ke dalam lapangan pekerjaan. Sesuai dengan penelitian yang dilakukan oleh Hantiar dan Ignatia, (2021) dengan judul “Analisis Pengaruh PMA dan Penyerapan Tenaga Kerja terhadap Pertumbuhan Ekonomi Kota Surabaya”. Hasil penelitian menunjukkan bahwa PMA berpengaruh positif dan signifikan terhadap penyerapan tenaga kerja.

2. Hubungan pengeluaran pemerintah dan penyerapan tenaga kerja

Melalui pengeluaran pemerintah dapat memperbesar output yang dihasilkan suatu sektor ekonomi. Dengan menaikkan pengeluaran pemerintah dapat merangsang permintaan agregat yang pada akhirnya akan mendorong kegiatan produksi, maka produsen akan memerlukan input produksi dengan menyerap tenaga kerja. Hal ini sejalan dengan penelitian yang dilakukan oleh Ziyadaturrofiqoh, dkk. (2018) yang berjudul “Pengaruh PDRB, Upah Minimum Provinsi, dan Pengeluaran Pemerintah terhadap Penyerapan Tenaga Kerja di Provinsi Jambi” yang menunjukkan bahwa pengeluaran pemerintah berpengaruh signifikan terhadap penyerapan tenaga kerja.

3. Hubungan upah minimum dan penyerapan tenaga kerja

Bagi pengusaha, upah merupakan salah satu biaya produksi, perubahan upah minimum dapat mempengaruhi penyerapan tenaga kerja karena apabila pemerintah menaikkan tingkat upah minimum maka perusahaan harus menyesuaikan upah yang harus mereka bayarkan. Pengusaha cenderung

mengurangi jumlah tenaga kerja dalam proses produksi, dengan demikian pasar tenaga kerja akan berkurang. Hal ini sejalan dengan penelitian yang dilakukan oleh Atiyatna, *dkk.* (2016) yang berjudul “Pengaruh Upah Minimum, Pertumbuhan Ekonomi, dan Pendidikan terhadap Penyerapan Tenaga Kerja di Provinsi Sumatera Selatan”. Hasil penelitian menunjukkan bahwa upah berpengaruh terhadap penyerapan tenaga kerja.

4. Hubungan penanaman modal asing dan pertumbuhan ekonomi

Menurut Mankiw, 2007 (dalam Hakim & Rosita, 2020) Investasi asing mampu mendorong pertumbuhan di negara berkembang dengan cara memanfaatkan sekaligus mempelajari teknologi terkini yang telah dikembangkan oleh negara-negara kaya. Investasi ini menaikkan persediaan modal yang kemudian menaikkan produktivitas dan gaji. Hal ini sejalan dengan penelitian yang berjudul “Analisis Pengaruh Investasi dan Pengeluaran Pemerintah terhadap Produk Domestik Regional Bruto Kabupaten Berau” oleh Hakim dan Rosita, (2020). Hasil penelitian menunjukkan bahwa variabel PMA berpengaruh positif terhadap PDRB.

5. Hubungan pengeluaran pemerintah dan pertumbuhan ekonomi

Pengeluaran pemerintah dapat ikut mendorong pergerakan ekonomi melalui penyerapan tenaga kerja dan barang modal dalam bidang pembangunan infrastruktur sosial (kesehatan, pendidikan, dan fasilitas umum/publik) yang dianggarkan dalam belanja pembangunan atau belanja langsung. Sesuai dengan penelitian yang dilakukan oleh Kaharuddin, *dkk.* (2019) berjudul “Pengaruh Pengeluaran Pemerintah terhadap Pertumbuhan Ekonomi, Pengangguran dan

Kemiskinan (Studi Kasus pada Kota Manado tahun 2001-2017)”. Hasil penelitian menunjukkan bahwa pengeluaran pemerintah memiliki pengaruh terhadap pertumbuhan ekonomi.

6. Hubungan upah minimum dan pertumbuhan ekonomi

Semakin tinggi tingkat upah pada tenaga kerja maka akan memicu tingkat konsumsi masyarakat dengan begitu laju pertumbuhan ekonomi akan meningkat. Hal ini sesuai dengan penelitian yang dilakukan oleh Kasau dan Rahmat, (2017) berjudul “Analisis Perbedaan Pengaruh Upah Minimum Provinsi terhadap Investasi dan Pertumbuhan Ekonomi Antara KTI dengan KBI”. Hasil penelitian menunjukkan bahwa secara langsung dan secara total UMP berpengaruh positif terhadap pertumbuhan ekonomi di KTI.

7. Hubungan penyerapan tenaga kerja dan pertumbuhan ekonomi

Proses pengaruh tenaga kerja terhadap pertumbuhan ekonomi diawali dari peningkatan produksi penjualan dalam seluruh unit ekonomi di suatu negara. Semakin besar output atau penjualan yang diproduksi oleh perusahaan maka akan mendorong pengusaha untuk menambah tenaga kerjanya guna meningkatkan penjualan. Hal ini secara langsung dapat meningkatkan penyerapan tenaga kerja. Hal tersebut dapat dikaitkan dengan teori produksi Cobb-Douglass dengan konsep fungsi produksi yang menyatakan bahwa banyaknya keluaran produksi ditentukan dari jumlah modal dan tenaga kerja. Dengan demikian, menaikkan output hanya dapat tercapai apabila input (tenaga kerja) ditingkatkan penggunaannya.

Sejalan dengan penelitian yang dilakukan oleh Hantiar & Ignatia (2021) berjudul “Analisis Pengaruh PMA dan Penyerapan Tenaga Kerja terhadap

Pertumbuhan Ekonomi Kota Surabaya” dengan hasil yang menunjukkan bahwa penyerapan tenaga kerja berpengaruh positif dan signifikan terhadap pertumbuhan ekonomi Kota Surabaya.

C. Penelitian Terdahulu

Penelitian terdahulu digunakan sebagai dasar pijakan dalam angka penyusunan penelitian ini. Kegunaannya adalah untuk mengetahui hasil yang telah dilakukan oleh peneliti sebelumnya sekaligus sebagai perbandingan dan gambaran yang dapat mendukung kegiatan penelitian berikutnya.

Tabel 2.2
Penelitian Terdahulu

No	Nama Peneliti dan Tahun Penelitian	Judul Penelitian	Metode Analisis	Hasil dan Kesimpulan
1.	Tri Rasid Desky, SE (2020)	Pengaruh Investasi, Ekspor dan Belanja Pemerintah terhadap Pertumbuhan Ekonomi Melalui Penyerapan Tenaga Kerja sebagai Variabel Intervening di Provinsi Sumatera Utara	<i>Path Analysis</i> , Data Sekunder berupa <i>time series</i>	Hasil penelitian secara parsial investasi berpengaruh positif tidak signifikan terhadap penyerapan tenaga kerja, ekspor dan pengeluaran pemerintah berpengaruh signifikan terhadap penyerapan tenaga kerja dan investasi, ekspor, pengeluaran pemerintah dan tenaga kerja berpengaruh signifikan terhadap pertumbuhan ekonomi. Tenaga kerja tidak dapat memediasi investasi dan ekspor dengan pertumbuhan

				ekonomi, sementara itu tenaga kerja dapat memediasi hubungan ekspor dan pertumbuhan ekonomi.
2.	Sri Hardiyanti, Syahrir Mallongi, Dahliah (2020)	Pengaruh Investasi, Tenaga Kerja, dan Pengeluaran Pemerintah terhadap Pertumbuhan Ekonomi di Kabupaten Gowa	Analisis Kuantitatif, Analisis Regresi Berganda dan Data Sekunder	Hasil penelitian menunjukkan bahwa investasi dan pengeluaran pemerintah berpengaruh signifikan dan berhubungan positif terhadap pertumbuhan ekonomi, tenaga kerja berpengaruh negatif signifikan terhadap pertumbuhan ekonomi.
3.	Mentari Ramadhania (2019)	Pengaruh Investasi terhadap Pertumbuhan Ekonomi dan Penyerapan Tenaga Kerja pada Sektor Pariwisata di Kalimantan Timur	Studi Pustaka <i>Library Research</i> , dan Analisis Jalur	PMDN berpengaruh positif tidak signifikan terhadap pertumbuhan ekonomi, PMA berpengaruh negatif tidak signifikan terhadap pertumbuhan ekonomi. PMDN dan PMA berpengaruh positif signifikan terhadap penyerapan tenaga kerja. Pertumbuhan ekonomi berpengaruh negatif tidak signifikan terhadap penyerapan tenaga kerja. Pertumbuhan ekonomi merupakan variabel mediasi dalam pengaruh

				tidak langsung PMDN dan PMA terhadap penyerapan tenaga kerja.
4.	Yanti Yani Ponomban, Rosalina A.M Koleangan, Ita Pingkan Rorong (2020)	Pengaruh Investasi Swasta (PMDN/PMA), Pengeluaran Pemerintah dan Tenaga Kerja terhadap Pertumbuhan Ekonomi Kabupaten Minahasa Tenggara	Analisis Regresi Linear Berganda, menggunakan <i>Ordinary Least Square</i> (OLS)	Hasil analisis menunjukkan investasi swasta tidak berpengaruh secara signifikan terhadap pertumbuhan ekonomi, pengeluaran pemerintah dan tenaga kerja berpengaruh positif dan signifikan terhadap pertumbuhan ekonomi di Kabupaten Minahasa Tenggara
5.	Abdul Hakim, Rosita Kumala Sari (2020)	Analisis Pengaruh Investasi dan Pengeluaran Pemerintah terhadap Produk Domestik Regional Bruto Kabupaten Berau	Analisis Regresi Linear Berganda, Data Sekunder	Hasil penelitian menunjukkan secara simultan investasi dan pengeluaran pemerintah berpengaruh signifikan terhadap PDRB. Secara parsial PMA dan pengeluaran pemerintah berpengaruh positif tetapi tidak signifikan terhadap PDRB
6.	Nengah Rai Suda Pratama, Made Suyana Utama (2019)	Pengaruh Pengeluaran Pemerintah dan Investasi terhadap Pertumbuhan Ekonomi dan Tingkat Kemiskinan di	Teknik Analisis Jalur, menggunakan data sekunder	Hasil analisis menunjukkan pengeluaran pemerintah dan investasi memiliki pengaruh langsung positif dan signifikan terhadap pertumbuhan

		Kabupaten/Kota Provinsi Bali		ekonomi. Pengeluaran pemerintah memiliki pengaruh langsung negatif dan signifikan terhadap tingkat kemiskinan. Investasi memiliki pengaruh langsung positif namun tidak signifikan terhadap tingkat kemiskinan dan pertumbuhan ekonomi memiliki pengaruh langsung positif dan signifikan terhadap tingkat kemiskinan. Pengeluaran pemerintah dan investasi tidak berpengaruh secara tidak langsung terhadap tingkat kemiskinan melalui pertumbuhan ekonomi
7.	Latri Wihastuti, Henny Rahmatullah (2018)	Upah Minimum Provinsi (UMP) dan Penyerapan Tenaga Kerja	Regresi Data Panel, model <i>fixed effect</i>	Hasil penelitian menunjukkan bahwa UMP berpengaruh negatif signifikan terhadap penyerapan tenaga kerja.
8.	Samuel Randy Tapparan (2017)	Pengaruh Upah Minimum dan Investasi terhadap Kesempatan Kerja di Provinsi Sulawesi Selatan	Metode <i>Structural Equation Model</i> (SEM), Data Sekunder	Hasil penelitian menunjukkan bahwa upah minimum dan investasi tidak memiliki pengaruh terhadap kesempatan kerja di Provinsi Sulawesi Selatan, baik secara langsung maupun secara tidak langsung melalui pertumbuhan

				ekonomi.
9.	Dirta Patama Atiyatna, Nurlina T. Muhyiddin, Bambang Bemby Soebyakto (2016)	Pengaruh Upah Minimum, Pertumbuhan Ekonomi dan Pendidikan terhadap Penyerapan Tenaga Kerja di Provinsi Sumatera Selatan	Analisis Kuantitatif dan Kualitatif dengan Regresi Berganda dan Variabel Dummy	Hasil penelitian menunjukkan bahwa upah minimum dan variabel dummy (1) pendidikan di bawah SMA, variabel dummy (2) pendidikan diatas SMA berpengaruh positif dan signifikan terhadap penyerapan tenaga kerja
10.	Ziyadaturrofiqoh, Zulfanetti, Muhammad Safri (2018)	Pengaruh PDRB, Upah Minimum Provinsi dan Pengeluaran Pemerintah Terhadap Penyerapan Tenaga Kerja di Provinsi Jambi	Analisis deskriptif, Analisis Regresi Linear Berganda	Hasil regresi diketahui bahwa PDRB berpengaruh signifikan terhadap penyerapan tenaga kerja di Provinsi Jambi. Sedangkan variabel UMP dan Pengeluaran pemerintah tidak berpengaruh signifikan terhadap penyerapan tenaga kerja di Provinsi Jambi..

D. Kerangka Pikir

Kerangka pikir penelitian merupakan gambaran hubungan antara variabel yang satu dengan variabel lainnya yang digambarkan dengan menggunakan diagram atau panel. Kerangka pikir dirancang berdasarkan landasan teori dan studi empiris dari berbagai tempat secara umum. Kerangka pikir penelitian dalam bentuk diagram sebagaimana terlihat pada gambar berikut.

Gambar 2.2
Kerangka Pikir

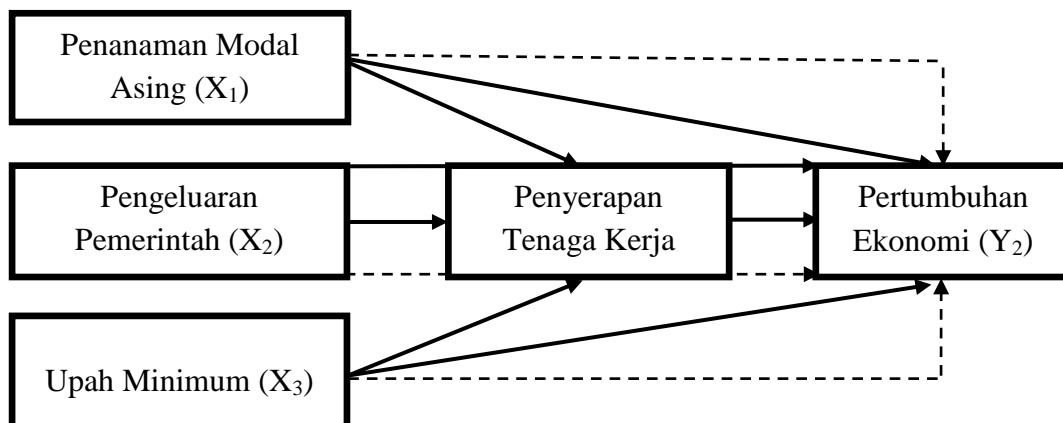

E. Hipotesis

Hipotesis dapat diartikan sebagai suatu pernyataan yang masih lemah kebenarannya dan perlu dibuktikan atau dugaan yang sifatnya masih sementara. Hipotesis merupakan pernyataan mengenai hubungan antara variabel yang mempengaruhi dengan variabel yang dipengaruhi dalam penelitian. Maka dalam penelitian ini dikemukakan hipotesis sebagai berikut.

1. Diduga variabel Penanaman Modal Asing (PMA) berpengaruh positif dan signifikan terhadap penyerapan tenaga kerja di Indonesia.
2. Diduga variabel pengeluaran pemerintah berpengaruh positif dan signifikan terhadap penyerapan tenaga kerja di Indonesia.
3. Diduga variabel upah minimum berpengaruh positif dan signifikan terhadap penyerapan tenaga kerja di Indonesia.
4. Diduga variabel Penanaman Modal Asing (PMA) berpengaruh positif dan signifikan terhadap pertumbuhan ekonomi di Indonesia.
5. Diduga variabel pengeluaran pemerintah berpengaruh positif dan signifikan terhadap pertumbuhan ekonomi di Indonesia.

6. Diduga variabel upah minimum berpengaruh positif dan signifikan terhadap pertumbuhan ekonomi di Indonesia di Indonesia.
7. Diduga variabel penyerapan tenaga kerja berpengaruh positif dan signifikan terhadap pertumbuhan ekonomi di Indonesia.
8. Diduga variabel Penanaman Modal Asing (PMA) berpengaruh positif dan signifikan terhadap pertumbuhan ekonomi melalui penyerapan tenaga kerja di Indonesia.
9. Diduga variabel pengeluaran pemerintah berpengaruh positif dan signifikan terhadap pertumbuhan ekonomi melalui penyerapan tenaga kerja di Indonesia.
10. Diduga variabel upah minimum berpengaruh positif dan signifikan terhadap pertumbuhan ekonomi melalui penyerapan tenaga kerja di Indonesia.

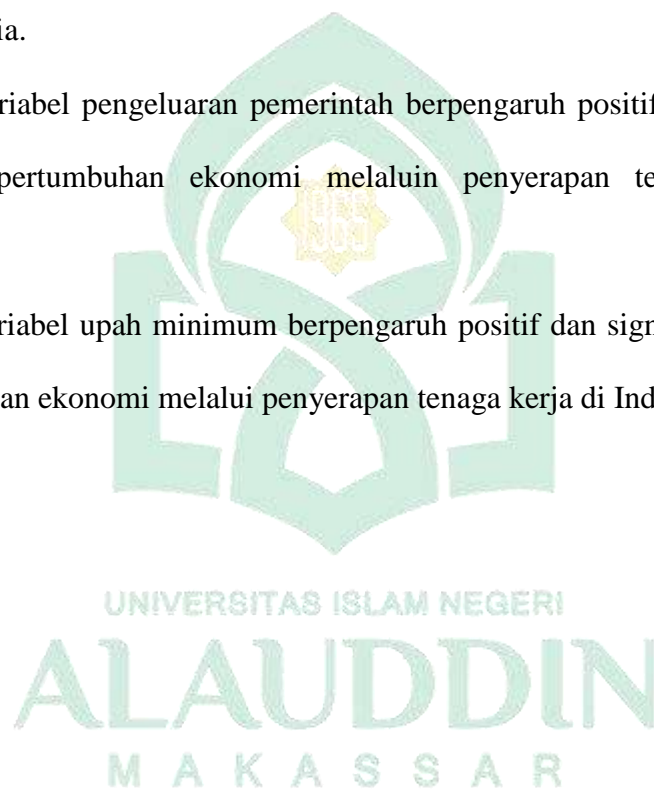

BAB III

METODE PENELITIAN

A. Jenis dan Lokasi Penelitian

Penelitian dilakukan dengan studi pustaka terhadap penelitian-penelitian terdahulu serta dokumen atau catatan statistik laporan tahunan yang sudah berlalu dan telah dipublikasi oleh instansi/lembaga resmi terkait.

Penelitian ini dilakukan di Indonesia secara keseluruhan yang diambil berdasarkan dokumentasi kepustakaan, melalui Badan Pusat Statistik Indonesia, Badan Koordinasi Penanaman Modal, dan Kementerian Keuangan.

B. Jenis dan Sumber Data

Penelitian ini menggunakan data sekunder yang bersifat kuantitatif. Penelitian kuantitatif merupakan proses pengolahan pengetahuan yang menggunakan data angka sebagai alat analisis. Dikatakan kuantitatif karena penelitian ini bertujuan untuk mengembangkan serta menggunakan model-model matematis, teori-teori dan hipotesis yang berkaitan dengan fenomena.

Data meliputi *time series* yang bersumber dari instansi/lembaga yang berkaitan dengan penelitian ini seperti; Badan Pusat Statistik Indonesia, Badan Koordinasi Penanaman Modal, Laporan Bank Indonesia dan Kementerian Keuangan. Data yang dibutuhkan untuk menjadi bahan analisis adalah pertumbuhan ekonomi, penyerapan tenaga kerja, penanaman modal asing, pengeluaran pemerintah dan upah minimum di Indonesia periode tahun 2000 s/d 2020.

C. Metode Pengumpulan Data

Metode pengumpulan data merupakan suatu usaha untuk mengumpulkan data dengan prosedur standar. Karena data yang dipergunakan secara keseluruhan jenis data sekunder, maka teknik pengumpulan data dalam penelitian ini dilakukan melalui:

1. Studi kepustakaan, yaitu melalui kajian teori atau literatur yang ada terkait dengan masalah yang akan diteliti baik dari jurnal, karya ilmiah, artikel, buku-buku maupun bacaan lain yang berkaitan dengan penelitian yang akan dilakukan.
2. Dokumen, yaitu dengan mengumpulkan dokumen berupa catatan statistik laporan tahunan yang sudah berlalu dan telah dipublikasi oleh instansi/lembaga resmi terkait.

D. Teknik Pengolahan dan Analisis Data

Teknik penyajian dan analisis data kuantitatif yang dilakukan dengan menggunakan uji statistik, data yang telah dikumpulkan dari unduhan internet dan instansi terkait disajikan dalam tabel karena tabel merupakan kumpulan angka-angka berdasarkan kategori tertentu.

Metode analisis data yang digunakan adalah analisis jalur (*path analysis*) dan regresi linear berganda dengan data penelitian yang diolah menggunakan program *Eviews 9*.

1. Uji Asumsi Klasik

Pengujian yang dilakukan untuk mengetahui apakah model regresi yang digunakan dalam penelitian ini layak atau tidak untuk digunakan atau dengan kata

lain apakah data sudah berdistribusi dengan normal, dan tidak adanya masalah. Uji asumsi klasik merupakan persyaratan statistik yang harus dipenuhi dalam analisis regresi. Pengujian ini digunakan untuk memastikan persamaan yang diperoleh akan valid jika digunakan untuk memprediksi. Maka dilakukan beberapa uji diantaranya; uji normalitas, uji multikolinearitas, uji autokorelasi, dan uji heteroskedastisitas.

a. Uji Normalitas

Pengujian yang bertujuan untuk menguji apakah dalam model regresi variabel dependen, variabel pengganggu atau residual memiliki distribusi normal. Model regresi yang baik adalah mempunyai distribusi data yang normal atau mendekati normal atau dengan bentuk lonceng (*bell shaped*) yang berarti data tersebut tidak menceng kekanan maupun kekiri. Dalam uji t dan F mengasumsikan nilai residual mengikuti distribusi normal. Jika asumsi tidak terpenuhi maka hasil uji statistik menjadi tidak valid khususnya untuk sampel berukuran kecil.

Dalam penelitian ini, uji normalitas menggunakan uji Jarque-Bera (JB). Dasar pengambilan keputusan dalam Uji JB adalah:

- 1) Apabila nilai signifikan atau nilai probabilitas $> 0,05$ atau 5 persen maka terdistribusi secara normal.
- 2) Apabila nilai signifikansi atau nilai probabilitas $< 0,05$ atau 5 persen maka data tidak terdistribusi normal.

b. Uji Multikolinearitas

Multikolinearitas merupakan hubungan linear antar variabel independen (bebas) dalam regresi berganda. Untuk mendeteksi ada tidaknya multikolinearitas dalam penelitian ini dapat dilihat dari output pada matriks korelasi antar variabel independen (bebas) jika nilai yang dihasilkan $< 0,90$ maka dapat dikatakan tidak adanya multokolinearitas, beigitupun sebaliknya jika terdapat nilai $> 0,90$ maka terjadi multikolinearitas, sehingga diharuskan untuk menghapus salah satu variabel yang memiliki nilai diatas batas yang telah ditentukan.

c. Uji Autokorelasi

Autokorelasi menunjukkan adanya korelasi antar variabel itu sendiri, pada pengamatan yang berbeda waktu atau individu. Uji autokorelasi bertujuan menguji apakah dalam model regresi linear ada korelasi antara kesalahan pengganggu pada periode t dengan kesalahan pengganggu $t-1$ (sebelumnya). Jika terjadi permasalahan tersebut maka persamaan tidak baik/layak digunakan sebagai prediksi. Model regresi yang baik adalah tidak terjadi autokorelasi. Pengujian autokorelasi dapat dilihat dengan menggunakan uji *Bruesch Godfery* atau biasa disebut juga dengan uji *Lagrange Multiplier (LM test)*. Dasar pengambilan uji autokorelasi adalah:

- 1) Jika nilai signifikan $\geq 0,05$ maka tidak terjadi autokorelasi pada penelitian,
- 2) Jika nilai signifikan $< 0,05$ maka terjadi autokorelasi.

d. Uji Heteroskedastisitas

Pengujian yang bertujuan untuk melihat apakah terdapat ketidaksamaan varians dari residual satu ke pengamatan yang lain. Model regresi yang

memenuhi persyaratan adalah dimana terdapat kesamaan varians dari residual satu pengamatan ke pengamatan yang lain tetap atau disebut homoskedastisitas. Pengujian heteroskedastisitas dalam penelitian ini dilakukan dengan Uji Glejser.

Pengujian ini dilakukan dengan memperoleh nilai Obs*R-Squared. Kriteria pengambilan keputusannya adalah jika nilai probabilitas signifikansi $> 0,05$ artinya tidak ada masalah heteroskedastisitas, sebaliknya jika nilai probabilitas signifikansi $< 0,05$ artinya ada masalah heteroskedastisitas.

2. Uji Hipotesis

Uji hipotesis merupakan jawaban sementara terhadap rumusan masalah penelitian yang mana telah dinyatakan dalam bentuk kalimat pertanyaan. Dalam penelitian pengujian hipotesis ditetapkan dengan menggunakan uji signifikan, dengan penetapan hipotesis nol (H_0) dan hipotesis alternatif (H_1).

Hipotesis nol (H_0) adalah suatu hipotesis yang menyatakan bahwa tidak ada pengaruh yang signifikan antara variabel independen dengan variabel dependen, sedangkan hipotesis alternatif (H_1) adalah hipotesis yang menyatakan adanya pengaruh yang signifikan antara variabel independen dengan variabel dependen. Pengujian tersebut dilakukan secara parsial (uji t).

a. Uji Simultan (Uji F)

Uji F statistik digunakan untuk mengetahui pengaruh secara bersama-sama dari variabel independen atau variabel bebas terhadap variabel dependen atau variabel terikat. Kriteria pengujian hipotesis yaitu:

- 1) Apabila $\alpha < 0,05$, maka H_0 ditolak dan H_1 diterima, artinya ada pengaruh antara variabel bebas dan variabel terikat secara simultan.

2) Apabila $\alpha > 0,05$, maka H_0 diterima dan H_1 ditolak, artinya tidak ada pengaruh antara variabel bebas dan variabel terikat secara simultan. Berarti minimal ada satu variabel independen atau variabel bebas yang berpengaruh nyata atau signifikan terhadap variabel dependen atau variabel terikat.

b. Uji Parsial (Uji t)

Uji t digunakan untuk mengetahui besarnya pengaruh variabel bebas terhadap variabel terikat maka dapat dilihat taraf sig penelitian dan dibandingkan dengan taraf $\alpha 0,05$ dengan kriteria berikut:

- 1) Apabila $\alpha < 0,05$, maka H_0 ditolak dan H_1 diterima, artinya variabel bebas berpengaruh terhadap variabel terikat.
- 2) Apabila $\alpha > 0,05$, maka H_0 diterima dan H_1 ditolak, artinya variabel bebas tidak berpengaruh terhadap variabel terikat.

c. Koefisien Determinasi (R^2)

Ghozali, 2005 (dalam Desky, 2020) menyatakan bahwa koefisien determinan (R^2) pada intinya mengukur seberapa jauh kemampuan suatu model dalam menerangkan variasi variabel dependen. Nilai R^2 adalah antara nol dan satu. Nilai R^2 yang kecil atau mendekati nol berarti kemampuan satu variabel dalam menjelaskan variabel dependen amat terbatas.

3. Metode Analisis Jalur (*Path Analysis*)

Metode *path analysis* adalah suatu metode yang mengkaji pengaruh (efek) langsung maupun tidak langsung dari variabel-variabel bebas terhadap suatu variabel terikat (Sudaryono, 2019). Metode ini berfungsi dalam membaca hubungan sebab akibat atau kausalitas pada regresi linear berganda apabila

variabel independen memiliki pengaruh langsung terhadap variabel dependen dan pengaruh secara tidak langsung antara variabel independen terhadap variabel dependen.

Penghitungan koefisien jalur menggunakan regresi berganda, maka dapat dibentuk persamaan sebagai berikut:

$$Y_1 = f(X_1, X_2, X_3) \dots \dots \dots (1)$$

$$Y_2 = f(X_1, X_2, X_3, Y_1) \dots \dots \dots (2)$$

Dimana :

Y_1 = Penyerapan tenaga kerja

Y_2 = Pertumbuhan ekonomi

X_1 = PMA

X_2 = Pengeluaran pemerintah

X_3 = Upah Minimum

Hubungan fungsional tersebut dapat ditulis dalam suatu persamaan non linear sebagai berikut :

$$Y_1 = \alpha_0 + \alpha_1 X_1 + \alpha_2 X_2 + \alpha_3 X_3 + e_1 \dots \dots \dots (3)$$

$$Y_2 = \beta_0 + \beta_1 X_1 + \beta_2 X_2 + \beta_3 X_3 + \beta_4 Y_1 + e_2 \dots \dots \dots (4)$$

Persamaan non linear di atas untuk selanjutnya dilinearkan dengan Logaritma natural, sehingga diperoleh :

$$Y_1 = \text{Ln}\alpha_0 + \alpha_1 \text{Ln}X_1 + \alpha_2 \text{Ln}X_2 + \alpha_3 X_3 + e_1 \dots \dots \dots (5)$$

$$Y_2 = \text{Ln}\beta_0 + \beta_1 \text{Ln}X_1 + \beta_2 \text{Ln}X_2 + \beta_3 X_3 + \beta_4 \text{Ln}Y_1 + e_2 \dots \dots \dots (6)$$

a. Pengaruh Langsung (*Direct Effect*)

- 1) Pengaruh langsung variabel PMA (X_1) terhadap penyerapan tenaga kerja (Y_1) diformulasikan sebagai berikut.

$$X_1 \rightarrow Y_1 = \rho X_1 Y_1$$

- 2) Pengaruh langsung variabel pengeluaran pemerintah (X_2) terhadap penyerapan tenaga kerja (Y_1).

$$X_2 \rightarrow Y_1 = \rho X_2 Y_1$$

- 3) Pengaruh langsung variabel upah minimum (X_3) terhadap penyerapan tenaga kerja (Y_1).

$$X_3 \rightarrow Y_1 = \rho X_3 Y_1$$

- 4) Pengaruh langsung variabel PMA (X_1) terhadap pertumbuhan ekonomi (Y_2)

$$X_1 \rightarrow Y_2 = \rho X_1 Y_2$$

- 5) Pengaruh langsung variabel pengeluaran pemerintah (X_2) terhadap pertumbuhan ekonomi (Y_2)

$$X_2 \rightarrow Y_2 = \rho X_2 Y_2$$

- 6) Pengaruh langsung variabel upah minimum (X_3) terhadap pertumbuhan ekonomi (Y_2)

$$X_3 \rightarrow Y_2 = \rho X_3 Y_2$$

- 7) Pengaruh langsung variabel penyerapan tenaga kerja (Y_1) terhadap pertumbuhan ekonomi (Y_2)

$$Y_1 \rightarrow Y_2 = \rho Y_1 Y_2$$

b. Pengaruh Tidak Langsung (*Indirect Effect*)

- 1) Pengaruh tidak langsung variabel penanaman modal asing (X_1) terhadap pertumbuhan ekonomi (Y_2) melalui penyerapan tenaga kerja (Y_1) diformulasikan sebagai berikut.

$$X_1 \rightarrow Y_1 \rightarrow Y_2 = \rho_{Y_1 X_1} \cdot \rho_{Y_1 Y_2}$$

- 2) Pengaruh tidak langsung variabel pengeluaran pemerintah (X_2) terhadap pertumbuhan ekonomi (Y_2) melalui penyerapan tenaga kerja (Y_1).

$$X_2 \rightarrow Y_1 \rightarrow Y_2 = \rho_{Y_1 X_2} \cdot \rho_{Y_1 Y_2}$$

- 3) Pengaruh tidak langsung variabel upah minimum (X_3) terhadap pertumbuhan ekonomi (Y_2) melalui penyerapan tenaga kerja (Y_1).

$$X_3 \rightarrow Y_1 \rightarrow Y_2 = \rho_{Y_1 X_3} \cdot \rho_{Y_1 Y_2}$$

c. Pengaruh Total (*Total Effect*)

- 1) Pengaruh total X_1 terhadap Y_2

$$X_1 \rightarrow Y_1 \rightarrow Y_2 = ((\rho_{X_1 Y_2} + (\rho_{Y_1 X_1} \cdot \rho_{Y_1 Y_2}))$$

- 2) Pengaruh total X_2 terhadap Y_2

$$X_2 \rightarrow Y_1 \rightarrow Y_2 = ((\rho_{X_2 Y_2} + (\rho_{Y_1 X_2} \cdot \rho_{Y_1 Y_2}))$$

- 3) Pengaruh total X_3 terhadap Y_2

$$X_3 \rightarrow Y_1 \rightarrow Y_2 = ((\rho_{X_3 Y_2} + (\rho_{Y_1 X_3} \cdot \rho_{Y_1 Y_2}))$$

E. Definisi Operasional

Definisi operasional setiap variabel dalam penelitian ini adalah:

1. Penanaman Modal Asing (PMA) adalah penanaman modal yang dilakukan oleh investor asing dalam bentuk investasi langsung yang sudah terealisasi di

Indonesia. Parameter yang digunakan adalah Realisasi Penanaman Modal Asing dari tahun 2000 s/d 2020 dalam satuan rupiah.

2. Pengeluaran pemerintah adalah seluruh realisasi total belanja pemerintah setiap tahun dalam APBN. Dalam penelitian ini pengeluaran pemerintah meliputi belanja langsung dan belanja tidak langsung. Parameter yang diukur adalah total belanja pemerintah pusat dari tahun 2000 s/d 2020 dalam satuan rupiah.
3. Upah Minimum adalah imbalan dari pengusaha atau pemberi kerja kepada pekerja/buruh yang ditetapkan dan dibayarkan menurut perjanjian kerja dan sesuai dengan peraturan perundang-undangan. Parameter yang digunakan adalah nilai rata-rata upah minimum setiap provinsi dari tahun 2000 s/d 2020 dalam satuan rupiah.
4. Tenaga kerja adalah banyaknya jumlah tenaga kerja yang bekerja di Indonesia, diukur dalam satuan orang, penduduk usia kerja (berusia 15-64 tahun) atau jumlah seluruh penduduk yang dapat memproduksi barang dan jasa menurut data BPS. Parameter yang diukur adalah jumlah tenaga kerja dari tahun 2000 s/d 2020 dalam satuan jiwa.
5. Pertumbuhan ekonomi adalah produk domestik bruto yang merupakan nilai seluruh barang dan jasa yang diproduksi dalam satu tahun. Parameter yang digunakan yaitu laju pertumbuhan PDB atas dasar harga konstan dari tahun 2000 s/d 2020 dalam satuan rupiah.

BAB IV

HASIL PENELITIAN DAN PEMBAHASAN

A. Gambaran Umum Lokasi Penelitian

1. Kondisi Geografis

Indonesia merupakan negara kepulauan terbesar di dunia. Terbentang dari Sabang hingga Merauke, Indonesia memiliki 17.499 pulau dengan luas total wilayah sekitar 7,81 juta km², dan total luas wilayah tersebut 3,25 juta km² adalah lautan dan 2,55 juta km² adalah Zona Ekonomi Eksklusif. Hanya sekitar 2,01 juta km² yang berupa daratan. Secara astronomis, Indonesia terletak antara 6° 04' 30" Lintang Utara dan 11° 00' 36" Lintang Selatan dan antara 94° 58' 21" sampai dengan 141° 01' 10" Bujur Timur dan dilalui oleh garis ekuator atau garis khatulistiwa yang terletak pada garis lintang 0°.

Berdasarkan kondisi geografisnya, negara kepulauan Indonesia berada di antara Benua Asia dan Benua Australia, serta berada di antara Samudera Hindia dan Samudera Hindia. Indonesia berbatasan langsung dengan sejumlah negara diantaranya:

- a) Batas Utara: Malaysia, Singapura, Vietnam, Filipina, Thailand, Palau, dan Laut Cina Selatan.
- b) Batas Selatan: Australia, Timor Leste, dan Samudera Hindia.
- c) Batas Barat: Samudera Hindia.
- d) Batas Timur: Papua Nugini, dan Samudera Pasifik.

Batas-batas tersebut ada pada 111 pulau terluar yang perlu dijaga dan dikelola dengan baik. Pulau-pulau tersebut digunakan untuk menentukan garis

pangkal batas wilayah negara Indonesia dengan negara lain (Keputusan Presiden Nomor 6 Tahun 2017 tentang Penetapan Pulau-Pulau Kecil Terluar).

2. Keadaan Penduduk

Badan Pusat Statistik mencatat penduduk Indonesia terhitung bulan September 2020 sebanyak 270,20 juta jiwa. Sejak Indonesia melaksanakan sensus penduduk yang pertama pada tahun 1961, jumlah penduduk terus bertambah. Hasil sensus penduduk pada tahun 2020 dibandingkan dengan tahun 2010 menunjukkan pertambahan jumlah penduduk sebanyak 32,56 juta jiwa atau rata-rata sebanyak 3,26 juta setiap tahun. Berikut ini adalah jumlah dan laju pertumbuhan penduduk di Indonesia periode tahun 1961-2020.

Gambar 4.1
Jumlah dan Laju Pertumbuhan Penduduk Indonesia tahun 1961-2020



Sumber: Badan Pusat Statistik (BPS), 2021

B. Statistik Deskriptif Variabel Penelitian

1. Pertumbuhan Ekonomi

Pertumbuhan ekonomi dapat dilihat dari besarnya nilai PDB (atas dasar harga konstan) yang berhasil diciptakan pada tahun tertentu dibandingkan dengan nilai tahun sebelumnya. Berikut pertumbuhan ekonomi Indonesia tahun 2000 s/d 2020.

Tabel 4.1
Pertumbuhan Ekonomi Indonesia tahun 2000-2020

Tahun	PDB ADHK (miliar rupiah)	Laju Pertumbuhan (%)
2000	1.389.770	5,33
2001	1.440.406	3,64
2002	1.505.216	4,50
2003	1.577.171	4,78
2004	1.656.517	5,03
2005	1.750.815	5,69
2006	1.847.127	5,50
2007	1.964.327	6,35
2008	2.082.456	6,01
2009	2.178.850	4,63
2010	6.864.133	6,22
2011	7.287.635	6,17
2012	7.727.083	6,03
2013	8.156.497	5,56
2014	8.564.866	5,01
2015	8.982.517	4,88
2016	9.434.613	5,03
2017	9.912.928	5,07
2018	10.425.851	5,17
2019	10.949.037	5,02
2020	10.722.443	-2,07

Sumber: Badan Pusat Statistik (BPS), 2021

Jumlah PDB atas dasar harga konstan (adhk) dari tahun 2000 hingga 2019 menunjukkan tren yang terus mengalami peningkatan dan peningkatan ini cukup

stabil dari tahun ke tahun, namun pada tahun 2020 PDB mengalami penurunan akibat pandemi Covid-19 yaitu 10.722.443 miliar rupiah. Laju pertumbuhan ekonomi dari tahun 2000 hingga 2020 menunjukkan angka yang fluktuatif, dengan penurunan yang paling terlihat adalah pada tahun 2001 yaitu hanya sebesar 3,64% dan laju pertumbuhan ekonomi tertinggi terjadi pada tahun 2007 yaitu mencapai 6,35%. Secara kumulatif, pada tahun 2015 laju pertumbuhan ekonomi adalah 4,88% hingga pada tahun 2018 laju pertumbuhan menjadi sebesar 5,17%, namun pada tahun 2019, mengalami penurunan dari tahun sebelumnya menjadi sebesar 5,02% dan pada tahun 2020 laju pertumbuhan ekonomi Indonesia turun drastis mencapai -2,07%.

2. Penyerapan Tenaga Kerja

Salah satu tujuan penting dalam pembangunan ekonomi di Indonesia ialah menyediakan lapangan kerja yang cukup untuk mengimbangi pertumbuhan angkatan kerja, dimana angkatan kerja bertumbuh lebih cepat dari pertumbuhan kesempatan kerja. Tenaga kerja dipandang sebagai faktor produksi yang mampu meningkatkan faktor produksi lainnya (pengelolaan lahan, penggunaan modal, dan lain sebagainya) sehingga perusahaan menganggap tenaga kerja sebagai investasi.

Menurut Badan Pusat Statistik (2020), penduduk usia kerja merupakan semua orang yang berumur 15 tahun keatas atau jumlah seluruh penduduk yang dapat memproduksi barang dan jasa. Berikut adalah tabel perkembangan tenaga kerja Indonesia tahun 2000 s/d 2020.

Tabel 4.2
Perkembangan Tenaga Kerja tahun 2000-2020

Tahun	Tenaga Kerja (jiwa)
2000	89.837.730
2001	90.807.417
2002	91.647.166
2003	92.810.791
2004	93.722.036
2005	94.453.252
2006	95.456.935
2007	99.930.217
2008	102.552.750
2009	104.870.663
2010	108.207.767
2011	107.416.309
2012	112.504.868
2013	112.761.072
2014	114.628.026
2015	114.819.199
2016	118.411.973
2017	121.022.423
2018	126.282.186
2019	128.755.271
2020	128.454.184

Sumber: Badan Pusat Statistik (BPS), 2020

Penduduk usia kerja di Indonesia mengalami kenaikan dari 201,19 juta orang pada Agustus 2019 menjadi 203,97 juta orang pada Agustus 2020. Penduduk usia kerja mengalami tren yang cenderung meningkat seiring dengan bertambahnya jumlah penduduk di Indonesia. Sebagian besar penduduk usia kerja, yaitu 67,77 persen atau 138,22 juta orang, merupakan angkatan kerja yang terdiri dari 128,45 juta penduduk bekerja dan 9,77 juta orang pengangguran.

Jumlah tenaga kerja pada tahun 2000 hingga 2009 terus mengalami peningkatan, namun terjadi penurunan pada tahun 2011. Sebanyak 89,83 juta

penduduk Indonesia yang bekerja pada tahun 2020. Meningkat sebanyak 108,2 juta orang pada tahun 2010, namun mengalami penurunan pada tahun 2011 yaitu sebanyak 107,41 juta orang. Tahun 2012 kembali menunjukkan peningkatan sebanyak 112,5 juta orang hingga tahun 2019 yaitu sebanyak 128,75 juta orang. Penduduk yang bekerja pada tahun 2020 sebanyak 128,45 juta orang, turun sebanyak 0,31 juta orang dari tahun 2019.

3. Penanaman Modal Asing (PMA)

Perkembangan perekonomian tidak lepas dari peranan investasi yang ditanamkan di Indonesia. Dimana dalam upaya untuk membangun suatu negara diperlukannya investasi yang dapat menunjang berbagai pembangunan yang telah direncanakan. Investasi asing atau penanaman modal asing merupakan salah satu pos penerimaan negara yang mampu memberikan kontribusi cukup potensial dalam hal pembiayaan anggaran dan belanja negara. Penanaman modal asing juga dapat meningkatkan pertumbuhan ekonomi dengan adanya transfer kapital dan transfer teknologi.

Pemerintah Indonesia menetapkan sektor prioritas investasi, yaitu infrastruktur, agrikultur, industri, maritim, pariwisata, Kawasan Ekonomi Khusus (KEK) dan Kawasan Industri, serta ekonomi digital. Sektor-sektor ini sangat terbuka untuk Penanaman Modal Asing (PMA) tentunya dengan memperhatikan pedoman investasi yang tercantum dalam Peraturan Presiden No. 44 Tahun 2016 tentang Daftar Bidang Usaha yang Tertutup dan Bidang Usaha yang Terbuka dengan Persyaratan di Bidang Penanaman Modal. Berikut perkembangan realisasi penanaman modal asing di Indonesia tahun 2000 s/d 2020.

Tabel 4.3
Realisasi Penanaman Modal Asing di Indonesia
tahun 2000-2020

Tahun	PMA (juta rupiah)
2000	147.954.900
2001	154.549.662
2002	90.657.593
2003	113.199.442
2004	92.823.687
2005	86.936.171
2006	54.637.251
2007	94.541.765
2008	145.314.505
2009	112.001.979
2010	147.194.746
2011	170.850.271
2012	231.357.999
2013	302.271.927
2014	339.052.901
2015	393.970.655
2016	386.085.196
2017	431.943.603
2018	418.132.640
2019	398.595.401
2020	419.247.417

Sumber: Badan Pusat Statistik (BPS), 2020

Berdasarkan pada tabel 4.3, realisasi penanaman modal asing di Indonesia dari tahun 2000 hingga tahun 2020 menunjukkan angka yang fluktuatif. Realisasi penanaman modal asing terendah terjadi pada tahun 2006 yaitu hanya sebesar 54.637.251 juta rupiah. Tahun 2017 menjadi tahun dengan realisasi penanaman modal asing tertinggi yaitu sebesar 431.943.603 juta rupiah. Penanaman modal asing juga turut menyokong pertumbuhan ekonomi di Indonesia. Salah satu kontribusinya adalah dengan masuknya modal baru tentu dibutuhkan lebih banyak

lagi faktor produksi dalam hal ini tenaga kerja. Investasi asing mampu menciptakan lapangan kerja baru sehingga pengangguran dapat berkurang.

4. Pengeluaran Pemerintah

Pemerintah sebagai institusi yang melakukan berbagai kegiatan juga merupakan konsumen barang dan jasa dalam negeri. Pengeluaran pemerintah berupa pembelanjaan pemerintah baik belanja secara rutin maupun belanja untuk pembangunan. Berikut perkembangan belanja pemerintah pusat periode tahun 2000 s/d 2000.

Tabel 4.4
Belanja Pemerintah Pusat tahun 2000-2020

Tahun	Belanja Pemerintah Pusat (miliar rupiah)
2000	190.012
2001	272.177
2002	247.796
2003	257.934
2004	297.419
2005	411.667
2006	478.249
2007	498.172
2008	697.071
2009	691.535
2010	781.533
2011	908.243
2012	1.069.534
2013	1.196.828
2014	1.280.368
2015	1.319.549
2016	1.306.696
2017	1.366.956
2018	1.454.494
2019	1.634.339
2020	1.683.477

Sumber: Kementerian Keuangan, 2020

Belanja pemerintah ditujukan untuk memenuhi kebutuhan-kebutuhan pemerintahan dan pembangunan. Belanja rutin dalam hal ini adalah pengeluaran untuk mendanai kegiatan rutin, seperti gaji pegawai. Sedangkan belanja pembangunan adalah kegiatan pengeluaran untuk membiayai pembangunan yang dilakukan dalam upaya meningkatkan kesejahteraan masyarakat. Perkembangan pengeluaran pemerintah dapat dilihat dalam APBN.

5. Upah Minimum

Upah minimum adalah standar minimum yang digunakan para pengusaha atau pelaku industri untuk membayarkan upah kepada pekerja, karyawan atau buruh di lingkungan usaha atau lingkungan kerjanya. Kenaikan upah minimum bagi pekerja akan meningkatkan daya beli mereka sehingga konsumsi rumah tangga pun meningkat. Bagi pengusaha upah merupakan biaya produksi yang harus dibayarkan kepada pekerja, hal ini menyebabkan mereka harus menyesuaikan tingkat upah yang diberikan dengan tingkat upah minimum yang telah ditetapkan pemerintah.

Kenaikan upah minimum hampir seluruh provinsi di Indonesia ini sejalan dengan meningkatnya laju inflasi sehingga pada tahun 2020 pemerintah mengeluarkan surat edaran penetapan upah minimum tiap provinsi guna memberikan perlindungan bekerja bagi pekerja atau buruh serta menjaga kelangsungan usaha. Beberapa provinsi mengikuti surat edaran tersebut dan menaikkan upah dengan alasan bahwa upah minimum di daerah tersebut masih rendah dibanding daerah lain, atau bahwa meskipun ekonomi terkontraksi bahkan

minus namun harga-harga tetap naik atau inflasi masih terjadi yaitu sebesar 1,68% inflasi pada tahun 2020.

Tabel 4.5
Rata-Rata Upah Minimum di Indonesia tahun 2000-2020

Tahun	Rata-Rata Upah Minimum (rupiah)
2000	216.500
2001	290.500
2002	362.700
2003	414.700
2004	458.500
2005	507.697
2006	602.702
2007	672.480
2008	745.709
2009	841.530
2010	908.824
2011	988.829
2012	1.088.903
2013	1.296.908
2014	1.584.391
2015	1.790.342
2016	1.997.819
2017	2.074.807
2018	2.266.327
2019	2.464.123
2020	2.644.260

Sumber: Badan Pusat Statistik (BPS), 2020

Upah minimum dari tahun ke tahun mengalami peningkatan, pada tahun 2000 rata-rata upah minimum yaitu sebesar Rp 216.500 dan terus mengalami peningkatan pada tahun-tahun berikutnya seiring dengan meningkatnya laju inflasi di Indonesia. Tahun 2019 rata-rata upah minimum sebesar Rp 2.464.123, dan tahun 2020 yaitu sebesar Rp 2.644.260.

C. Hasil Pengolahan Data

1. Uji Asumsi Klasik

Pengujian regresi linear berganda dapat dilakukan setelah model dari penelitian ini memenuhi syarat-syarat yaitu lolos dari asumsi klasik. Syarat-syarat tersebut adalah data harus terdistribusi secara normal dengan uji normalitas, tidak terjadi multikolinearitas, autokorelasi dan heterokedastisitas. Oleh karena itu sebelum melakukan pengujian linear berganda perlu dilakukan asumsi klasik terlebih dahulu (Ghozali & Ratmono, 2013).

a) Uji Normalitas

Dalam penelitian ini, uji normalitas menggunakan uji *Jarque-Berra* (JB). Dasar pengambilan keputusan dalam uji JB adalah apabila nilai pada signifikansi atau nilai probabilitas $> 0,05$ atau 5 persen maka data terdistribusi secara normal, dan apabila nilai pada signifikansi atau nilai probabilitas $< 0,05$ atau 5 persen maka data tidak terdistribusi secara normal.

Tabel 4.6
Hasil Uji Normalitas

Jarque-Berra	Probability
0,518548	0,771612

Sumber: Output Eviews.9, 2021

Pada tabel 4.6 dapat dilihat hasil normalitas residual dari data yang digunakan dalam penelitian ini melalui uji normalitas maka diperoleh nilai probability sebesar 0,771612 (0,77) yang lebih besar dari 0,05. Sehingga data yang digunakan dalam penelitian ini berdistribusi normal.

b) Uji Multikolinearitas

Berdasarkan pada tabel 4.7, dapat disimpulkan bahwa variabel-variabel independen yaitu variabel penanaman modal asing (X_1), pengeluaran pemerintah (X_2) dan upah minimum (X_3) diperoleh nilai dari hubungan antara variabel bebas yang masing-masing tidak lebih dari 0,9 maka tidak terjadi multikolinearitas antara variabel bebas pada data dalam penelitian ini.

Tabel 4.7
Hasil Uji Multikolinearitas

	X1	X2	X3
X1	1,000000	0,807637	0,879654
X2	0,807637	1,000000	0,903882
X3	0,879654	0,903882	1,000000

Sumber: *Output Eviews.9, 2021*

c) Uji Autokorelasi

Uji autokorelasi pada penelitian ini menggunakan uji *Bruesch Godfrey* atau biasa disebut juga dengan uji *Lagrange Multiplier (LM test)*. Dasar pengambilan keputusan uji autokorelasi adalah jika nilai signifikan $\geq 0,05$ maka tidak terjadi autokorelasi, sebaliknya jika nilai signifikan $< 0,05$ maka terjadi autokorelasi.

Tabel 4.8
Hasil Uji Autokorelasi

Breusch-Godfrey Serial Correlation LM Test:			
F-statistic	0,926443	Prob. F(2,14)	0,4175
Obs*R-squared	2,308839	Prob. Chi-Square(2)	0,3152

Sumber: *Output Eviews.9, 2021*

Berdasarkan tabel 4.8 hasil uji autokorelasi, menunjukkan nilai signifikansi *probability Chi-Square* $> 0,05$, maka hal ini menandakan bahwa tidak terjadi autokorelasi dalam model regresi.

d) Uji Heteroskedastisitas

Uji heteroskedastisitas bertujuan untuk menguji apakah dalam model regresi terjadi ketidaksamaan varians dan residual satu pengamatan ke pengamatan yang lain. Pengujian heteroskedastisitas dalam penelitian ini dilakukan dengan uji Glejser.

Tabel 4.9
Hasil Uji Heteroskedastisitas

Heteroskedasticity Test: Glejser			
F-statistic	0,400576	Prob. F(4,16)	0,7544
Obs*R-squared	1,386477	Prob. Chi-Square(4)	0,7087

Sumber: Output Eviews.9, 2021

Berdasarkan tabel 4.9 hasil uji heteroskedastisitas, menunjukkan nilai signifikansi *probability Chi-Square* $> 0,05$, maka hal ini menandakan bahwa dalam model regresi tidak terjadi heteroskedastisitas sehingga model tersebut layak digunakan.

2. Uji Hipotesis

a) **Model 1 (Y₁)**

1) Uji Simultan (Uji F)

Uji simultan atau uji F merupakan uji yang digunakan untuk mengetahui apakah variabel penanaman modal asing, pengeluaran pemerintah dan upah minimum secara bersama-sama mempunyai pengaruh yang signifikan terhadap

penyerapan tenaga kerja. Apabila nilai Sig. < 0,05 artinya hipotesis diterima, namun apabila nilai Sig. > 0,05 maka hipotesis ditolak.

Tabel 4.10
Hasil Uji Statistik F Model Y₁

R-squared	0,982802	Mean dependent var	8,026835
Adjusted R-squared	0,979767	S.D. dependent var	0,052267
S.E. of regression	0,007435	Akaike info criterion	-6,795724
Sum squared resid	0,000940	Schwarz criterion	-6,596767
Log likelihood	75,35510	Hannan-Quinn criter.	-6,752545
F-statistic	323,8361	Durbin-Watson stat	1,363442
Prob(F-statistic)	0,000000		

Sumber: Output Eviews.9, 2021

Pada tabel 4.10 dapat dilihat hasil uji signifikan simultan (uji statistik F), setelah dilakukan uji signifikan simultan (uji statistik F), maka diperoleh nilai probability F-statistic sebesar 0,000000 yang lebih kecil dari 0,05 artinya variabel independen secara simultan berpengaruh terhadap variabel dependen.

2) Uji Parsial (Uji t)

Uji t digunakan untuk mengetahui besarnya pengaruh variabel bebas terhadap variabel terikat maka dapat dilihat taraf sig penelitian dan dibandingkan dengan taraf α 0,05. Uji parsial atau uji t variabel independen penanaman modal asing (X₁), pengeluaran pemerintah (X₂) dan upah minimum (X₃) terhadap variabel dependen penyerapan tenaga kerja (Y₁). Jika nilai Sig. < probabilitas 0,05 maka ada pengaruh variabel independen (X) terhadap variabel dependen (Y) dan hipotesis diterima, namun sebaliknya, jika nilai Sig. > probabilitas 0,05 maka tidak ada pengaruh variabel independen (X) terhadap variabel dependen (Y).

Tabel 4.11
Hasil Uji Statistik T Model Y₁

Variable	Coefficient	Std. Error	t-Statistic	Prob.
C	7,404422	0,115304	64,21675	0,0000
Penanaman Modal Asing	0,011443	0,012298	0,930479	0,3651
Pengeluaran Pemerintah	0,084142	0,012604	6,675645	0,0000
Upah Minimum	3,130008	6,250009	5,014027	0,0001

Sumber: Output Eviews.9, 2021

Berdasarkan tabel 4.11 dapat dilihat bahwa variabel penanaman modal asing (X1) menunjukkan nilai signifikansi α sebesar $0,3651 > 0,05$ dan nilai t_{hitung} $0,930479$ lebih kecil dari nilai t_{tabel} $2,1199$, maka variabel penanaman modal asing tidak berpengaruh signifikan dan berhubungan positif terhadap penyerapan tenaga kerja, dengan hasil tersebut maka hipotesis ditolak.

Variabel pengeluaran pemerintah (X2) menunjukkan nilai signifikansi α sebesar $0,0000 < 0,05$ dan nilai t_{hitung} $6,675645$ lebih besar dari nilai t_{tabel} $2,1199$, maka variabel pengeluaran pemerintah berpengaruh signifikan dan berhubungan positif terhadap penyerapan tenaga kerja, dengan hasil tersebut maka hipotesis diterima.

Variabel upah minimum (X3) menunjukkan nilai signifikansi α sebesar $0,0001 < 0,05$ dan nilai t_{hitung} $5,014027$ lebih besar dari nilai t_{tabel} $2,1199$, maka variabel upah minimum berpengaruh signifikan dan berhubungan positif terhadap penyerapan tenaga kerja, dengan hasil tersebut maka hipotesis diterima.

3) Koefisien Determinasi (R^2)

Analisis koefisien determinasi (R^2) digunakan untuk mengetahui seberapa besar pengaruh variabel independen dalam menerangkan variabel dependen. Apabila nilai R^2 kecil atau mendekati nol, maka kemampuan variabel-variabel

independen dalam menjelaskan variasi variabel dependen amat terbatas, namun apabila nilai R^2 mendekati 1 itu berarti variabel independen mampu memberikan hampir semua informasi yang dibutuhkan untuk memprediksi variabel dependen.

Tabel 4.12
Hasil Uji Koefisien Determinasi (R^2)

R-squared	0,982802	Mean dependent var	8,026835
Adjusted R-squared	0,979767	S.D. dependent var	0,052267
S.E. of regression	0,007435	Akaike info criterion	-6,795724
Sum squared resid	0,000940	Schwarz criterion	-6,596767
Log likelihood	75,35510	Hannan-Quinn criter.	-6,752545
F-statistic	323,8361	Durbin-Watson stat	1,363442
Prob(F-statistic)	0,000000		

Sumber: Output Eviews.9, 2021

Setelah dilakukan uji koefisien determinasi diperoleh hasil bahwa nilai R-squared sebesar 0,982802 (0,98), hal ini berarti 98% variabel dependen penyerapan tenaga kerja dapat dijelaskan oleh ketiga variabel independen, sedangkan sisanya 2% dijelaskan oleh variabel lain diluar model.

b) Model 2 (Y_2)

1) Uji Simultan (Uji F)

Uji F statistik digunakan untuk mengetahui pengaruh secara bersama-sama dari variabel independen atau variabel bebas terhadap variabel dependen atau variabel terikat. Uji simultan atau uji F merupakan uji yang digunakan untuk mengetahui apakah variabel penanaman modal asing, pengeluaran pemerintah dan upah minimum secara bersama-sama mempunyai pengaruh yang signifikan terhadap pertumbuhan ekonomi. Apabila nilai Sig. < 0,05 artinya hipotesis diterima, namun apabila nilai Sig. > 0,05 maka hipotesis ditolak.

Tabel 4.13
Hasil Uji Statistik Uji F Model Y_2

R-squared	0,425410	Mean dependent var	0,699962
Adjusted R-squared	0,281762	S.D. dependent var	0,104525
S.E. of regression	0,088584	Akaike info criterion	-1,805475
Sum squared resid	0,125554	Schwarz criterion	-1,556780
Log likelihood	23,95749	Hannan-Quinn criter.	-1,751502
F-statistic	2,961484	Durbin-Watson stat	1,525683
Prob(F-statistic)	0,052317		

Sumber: Output Eviews.9, 2021

Tabel 4.13 menunjukkan hasil uji signifikan simultan (uji F), setelah dilakukan uji signifikan simultan (uji F), maka dapat diperoleh nilai probability F-statistic sebesar 0,052317 lebih kecil dari 0,05 artinya variabel independen secara simultan berpengaruh terhadap variabel dependen.

2) Uji Parsial (Uji t)

Uji parsial atau uji t variabel independen penanaman modal asing (X_1), pengeluaran pemerintah (X_2) dan upah minimum (X_3) terhadap variabel dependen pertumbuhan ekonomi (Y_2). Jika nilai Sig. < probabilitas 0,05 maka ada pengaruh variabel independen (X) terhadap variabel dependen (Y) dan hipotesis diterima. Sebaliknya, jika nilai Sig. > probabilitas 0,05 maka tidak ada pengaruh variabel independen (X) terhadap variabel dependen (Y).

Tabel 4.14
Hasil Uji Statistik t Model Y_2

Variable	Coefficient	Std. Error	t-Statistic	Prob.
C	-21,74368	21,44186	-1,014076	0,3256
Penanaman Modal Asing	-0,012658	0,150220	-0,084262	0,9339
Pengeluaran Pemerintah	0,177191	0,285801	0,619981	0,5440
Upah Minimum	-2,860007	1,170007	-2,443390	0,0265
Penyerapan Tenaga Kerja	2,721280	2,889867	0,941662	0,3604

Sumber: Output Eviews.9, 2021

Berdasarkan pada tabel 4.14, dapat dilihat bahwa variabel penanaman modal asing (X1) menunjukkan nilai signifikansi α sebesar $0,9339 > 0,05$ dan nilai $t_{hitung} - 0,084262$ lebih kecil dari nilai $t_{tabel} 2,1199$, artinya variabel penanaman modal asing (X1) tidak berpengaruh signifikan dan berhubungan negatif terhadap pertumbuhan ekonomi, dengan hasil tersebut maka hipotesis ditolak.

Variabel pengeluaran pemerintah (X2) menunjukkan hasil signifikansi α sebesar $0,5440 > 0,05$ dan nilai $t_{hitung} 0,619981$ lebih besar dari nilai $t_{tabel} 2,1199$, artinya variabel pengeluaran pemerintah (X2) tidak berpengaruh signifikan dan berhubungan positif terhadap pertumbuhan ekonomi, dengan hasil tersebut maka hipotesis ditolak.

Variabel upah minimum (X3) menunjukkan hasil signifikansi α sebesar $0,0265 < 0,05$ dan nilai $t_{hitung} -2,443390$ lebih kecil dari nilai $t_{tabel} 2,1199$, artinya variabel upah minimum (X3) berpengaruh signifikan dan berhubungan negatif terhadap pertumbuhan ekonomi, dengan hasil tersebut maka hipotesis diterima.

Variabel penyerapan tenaga kerja (Y1) menunjukkan nilai signifikansi α sebesar $0,3604 > 0,05$ dan nilai $t_{hitung} 0,941662$ lebih kecil dari nilai $t_{tabel} 2,1199$, artinya variabel penyerapan tenaga kerja (Y1) tidak berpengaruh signifikan dan berhubungan positif terhadap pertumbuhan ekonomi, dengan hasil tersebut maka hipotesis ditolak.

3) Koefisien Determinasi (R^2)

Analisis koefisien determinasi (R^2) digunakan untuk mengetahui seberapa besar pengaruh variabel independen dalam menerangkan variabel dependen. Apabila nilai R^2 kecil atau mendekati nol, maka kemampuan variabel-variabel

independen dalam menjelaskan variasi variabel dependen amat terbatas, dan apabila nilai R^2 mendekati 1 itu berarti variabel independen mampu memberikan hampir semua informasi yang dibutuhkan untuk memprediksi variabel dependen.

Tabel 4.15
Hasil Uji Koefisien Determinasi (R^2)

R-squared	0,425410	Mean dependent var	0,699962
Adjusted R-squared	0,281762	S.D. dependent var	0,104525
S.E. of regression	0,088584	Akaike info criterion	-1,805475
Sum squared resid	0,125554	Schwarz criterion	-1,556780
Log likelihood	23,95749	Hannan-Quinn criter.	-1,751502
F-statistic	2,961484	Durbin-Watson stat	1,525683
Prob(F-statistic)	0,052317		

Sumber: Output Eviews.9, 2021

Setelah dilakukan uji koefisien determinasi diperoleh hasil bahwa nilai R-squared 0,425410 (0,43) artinya 43% pertumbuhan ekonomi dapat dijelaskan oleh variasi dari keempat variabel yaitu penanaman modal asing, pengeluaran pemerintah, upah minimum dan penyerapan tenaga kerja, sedangkan sisanya 57% dijelaskan oleh variabel lain di luar model.

D. Analisis Jalur (*Path Analysis*)

Metode *path analysis* adalah suatu metode yang mengkaji pengaruh (efek) langsung maupun tidak langsung dari variabel-variabel bebas terhadap suatu variabel terikat. Berfungsi dalam membaca hubungan sebab akibat atau kausalitas pada regresi linear berganda apabila variabel independen memiliki pengaruh langsung terhadap variabel dependen dan pengaruh secara tidak langsung.

Berdasarkan hasil model analisis regresi, maka diperoleh hubungan antar variabel, dimana pengaruh masing-masing variabel independen terhadap variabel

dependen pada sebuah model regresi dapat dilihat dari nilai-nilai koefisien dan tingkat signifikansi masing-masing variabel pada tabel 4.16 berikut.

Tabel 4.16
Pengaruh Penanaman Modal Asing (PMA), Pengeluaran Pemerintah, dan Upah Minimum terhadap Pertumbuhan Ekonomi melalui Penyerapan Tenaga Kerja

Pengaruh antar variabel	Pengaruh langsung	Tingkat signifikansi	Pengaruh tidak langsung melalui Y_1	Total pengaruh
$X_1 \rightarrow Y_1$	0,011	0,365	-	0,011
$X_2 \rightarrow Y_1$	0,084	0,000	-	0,084
$X_3 \rightarrow Y_1$	3,130	0,000	-	3,130
$X_1 \rightarrow Y_2$	-0,013	0,934	-0,035	-0,048
$X_2 \rightarrow Y_2$	0,177	0,544	0,482	0,659
$X_3 \rightarrow Y_2$	-2,860	0,026	-7,782	-10,642
$Y_1 \rightarrow Y_2$	2,721	0,360	-	2,721

Sumber: Hasil Penelitian (data diolah), 2021

Berdasarkan tabel diatas, dapat di interpretasikan sebagai berikut.

Model 1: $Y_1 = \alpha_0 + \alpha_1 X_1 + \alpha_2 X_2 + \alpha_3 X_3 + e_1$

$$Y_1 = 7,404 + 0,011X_1 + 0,084X_2 + 3,130X_3 + 0,130$$

Hasil persamaan regresi diatas dapat diinterpretasikan sebagai berikut.

1. Koefisien α_0 dengan nilai sebesar 7,404, menunjukkan jika variabel penanaman modal asing (X_1), pengeluaran pemerintah (X_2) dan upah minimum (X_3) tidak mengalami perubahan atau konstan, maka kemungkinan akan terjadi peningkatan penyerapan tenaga kerja (Y_1) sebesar 7,404.
2. Koefisien α_1 dengan nilai sebesar 0,011, menunjukkan bahwa jika terjadi peningkatan penyerapan tenaga kerja (Y_1) sebesar 1 persen maka akan meningkatkan penanaman modal asing (X_1) sebesar 0,011, dengan asumsinya

variabel pengeluaran pemerintah (X2) dan upah minimum (X3) dianggap konstan.

3. Koefisien α_2 dengan nilai sebesar 0,084, menunjukkan bahwa jika terjadi peningkatan penyerapan tenaga kerja (Y1) sebesar 1 persen maka akan meningkatkan pengeluaran pemerintah (X2) sebesar 0,084, dengan asumsinya variabel penanaman modal asing (X1) dan upah minimum (X3) dianggap konstan.
4. Koefisien α_3 dengan nilai sebesar 3,130, menunjukkan bahwa jika terjadi peningkatan penyerapan tenaga kerja (Y1) sebesar 1 persen maka akan meningkatkan upah minimum (X3) sebesar 3,130, dengan asumsinya variabel penanaman modal asing (X1) dan pengeluaran pemerintah (X2) dianggap konstan.

Model 2: $Y_2 = \beta_0 + \beta_1 X_1 + \beta_2 X_2 + \beta_3 X_3 + \beta_4 Y_1 + e_2$

$$Y_2 = -21,744 - 0,013X_1 + 0,177X_2 - 2,860X_3 + 2,721Y_1 + 0,758$$

Hasil dari persamaan regresi diatas diinterpretasikan sebagai berikut.

1. Koefisien β_0 dengan nilai sebesar -21,744, menunjukkan jika variabel penanaman modal asing (X1), pengeluaran pemerintah (X2) dan upah minimum (X3) tidak mengalami perubahan atau konstan, maka pertumbuhan ekonomi (Y2) kemungkinan akan mengalami penurunan sebesar -21,744.
2. Koefisien β_1 dengan nilai sebesar -0,013, menunjukkan apabila terjadi peningkatan pertumbuhan ekonomi (Y2) sebesar 1 persen, maka penanaman modal asing (X1) akan mengalami penurunan sebesar -0,013, dengan

asumsinya variabel pengeluaran pemerintah (X2), upah minimum (X3) dan penyerapan tenaga kerja (Y1) dianggap konstan.

3. Koefisien β_2 dengan nilai sebesar 0,177, menunjukkan apabila terjadi peningkatan pertumbuhan ekonomi (Y2) sebesar 1 persen, maka pengeluaran pemerintah (X2) akan mengalami peningkatan sebesar 0,177, dengan asumsinya variabel penanaman modal asing (X1), upah minimum (X3) dan penyerapan tenaga kerja (Y1) dianggap konstan.
4. Koefisien β_3 dengan nilai sebesar -2,860, menunjukkan apabila terjadi peningkatan pertumbuhan ekonomi (Y2) sebesar 1 persen, maka upah minimum (X3) akan mengalami penurunan sebesar -2,860, dengan asumsinya variabel penanaman modal asing (X1), pengeluaran pemerintah (X2), dan penyerapan tenaga kerja (Y1) dianggap konstan.
5. Koefisien β_4 dengan nilai sebesar 2,721, menunjukkan apabila terjadi peningkatan pertumbuhan ekonomi (Y2) sebesar 1 persen, penyerapan tenaga kerja (Y1) akan mengalami peningkatan sebesar 2,721, dengan asumsinya variabel penanaman modal asing (X1), pengeluaran pemerintah (X2) dan upah minimum (X3) dianggap konstan.

Gambar 4.2
Diagram Jalur Pengaruh Penanaman Modal Asing (PMA), Pengeluaran Pemerintah, dan Upah Minimum terhadap Pertumbuhan Ekonomi melalui Penyerapan Tenaga Kerja

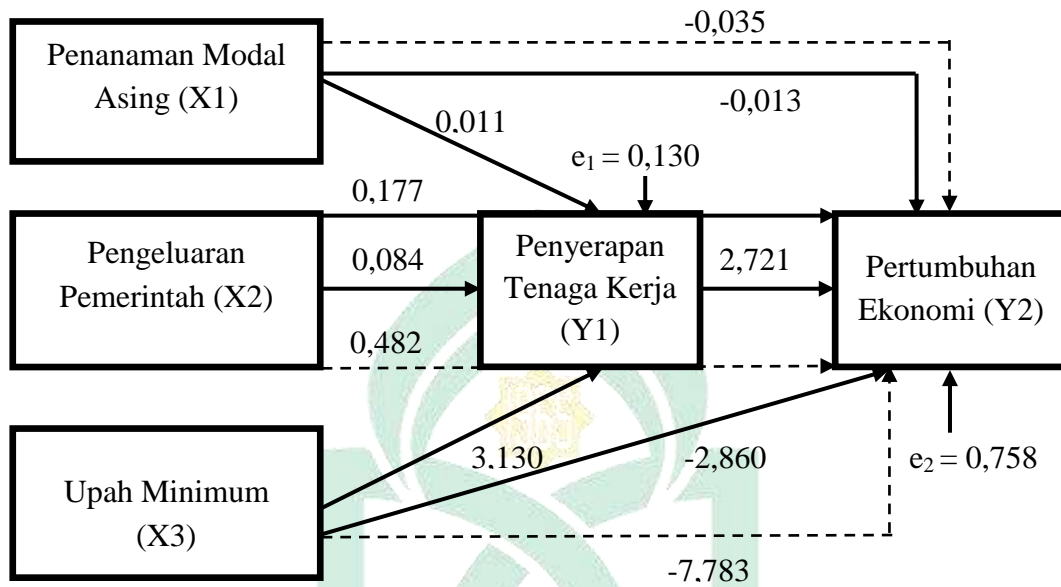

Keterangan:

————— : Pengaruh langsung

- - - - - : Pengaruh tidak langsung

Gambar 4.2 diatas, memaparkan distribusi nilai pengaruh langsung maupun tidak langsung antar variabel penelitian. Jalur langsung adalah nilai koefisien variabel bebas ke variabel terikat, sedangkan jalur tidak langsung adalah nilai pengaruh variabel bebas terhadap variabel terikat melalui variabel intervening/perantara.

E. Pembahasan

1. Pengaruh Penanaman Modal Asing terhadap Penyerapan Tenaga Kerja

Berdasarkan hasil penelitian pada tabel 4.11 yang menunjukkan nilai signifikansi variabel penanaman modal asing (X_1) sebesar 0,365 lebih besar dari 0,05, berarti bahwa penanaman modal asing tidak berpengaruh signifikan terhadap penyerapan tenaga kerja di Indonesia.

Investasi asing yang masuk ke Indonesia lebih berkontribusi dalam meningkatkan industri sektor padat modal dibanding padat karya. Selain itu, penanaman modal asing lebih banyak masuk ke industri-industri manufaktur yang besar dan menengah. Sehingga hanya perusahaan besar yang lebih banyak mendapatkan investasi. Perusahaan besar tidak menyerap tenaga kerja sebanyak industri menengah dan kecil. Kebanyakan perusahaan besar hanya menyerap tenaga kerja dengan keterampilan kerja yang baik. Dengan demikian tujuan pemerintah untuk mengurangi pengangguran masih sulit untuk dicapai.

Sejalan dengan penelitian yang dilakukan oleh Dewi & Kunto (2018) berjudul “Analisis Pengaruh Investasi PMA, PMDN, Nilai Produksi dan Unit Usaha terhadap Penyerapan Tenaga Kerja Sektor Industri Manufaktur di Provinsi Jawa Timur”. Hasil penelitian menunjukkan bahwa investasi PMA berpengaruh negatif dan tidak signifikan terhadap penyerapan tenaga kerja sektor industri manufaktur di Provinsi Jawa Timur. Amelia (2018) dengan judul penelitian “Pengaruh Penanaman Modal Asing (PMA) dan Penanaman Modal Dalam Negeri (PMDN) terhadap Pertumbuhan Ekonomi dan Penyerapan Tenaga Kerja di

Indonesia tahun 2007-2016” menunjukkan hasil bahwa PMA tidak berpengaruh terhadap penyerapan tenaga kerja di Indonesia.

Berbeda dengan penelitian yang dilakukan oleh Wangsa (2020) dengan judul “Pengaruh Penanaman Modal Asing dan Penanaman Modal Dalam Negeri terhadap Penyerapan Tenaga Kerja di Provinsi DKI Jakarta, Jawa Barat, dan Banten tahun 2003-2017” menunjukkan hasil penelitian bahwa penanaman modal asing secara signifikan berpengaruh positif terhadap penyerapan tenaga kerja pada provinsi DKI Jakarta, Jawa Barat, dan Banten tahun 2003-2017.

2. Pengaruh Pengeluaran Pemerintah terhadap Penyerapan Tenaga Kerja

Nilai signifikansi pengeluaran pemerintah (X_2) sebesar 0,000 lebih kecil dari 0,05 dengan koefisien sebesar 0,084, hal ini berarti pengeluaran pemerintah berpengaruh positif dan signifikan terhadap penyerapan tenaga kerja di Indonesia. Pengeluaran pemerintah yang tinggi akan meningkatkan permintaan barang dan jasa dalam perekonomian. Permintaan tersebut mendorong perusahaan untuk meningkatkan produksinya. Produksi yang meningkat akan membutuhkan modal tenaga kerja baru dan serapan tenaga kerja meningkat dengan begitu pengangguran akan berkurang.

Sejalan dengan penelitian yang dilakukan oleh Desky (2020) yang berjudul “Pengaruh Investasi, Ekspor dan Belanja Pemerintah terhadap Pertumbuhan Ekonomi melalui Penyerapan Tenaga Kerja sebagai Variabel Intervening di Provinsi Sumatera Utara” menunjukkan hasil bahwa belanja pemerintah berpengaruh positif dan signifikan terhadap penyerapan tenaga kerja di Provinsi Sumatera Utara. Penelitian juga dilakukan oleh Pratiwi & I Gusti (2019) dengan

judul “Pengaruh Pertumbuhan Ekonomi dan Pengeluaran Pemerintah terhadap Penyerapan Tenaga Kerja serta Kesejahteraan Masyarakat di Provinsi Bali” hasilnya menunjukkan bahwa pengeluaran pemerintah berpengaruh positif dan signifikan terhadap penyerapan tenaga kerja di Provinsi Bali.

Berbeda dengan penelitian yang dilakukan oleh Ziyadaturrofiqoh, dkk. (2018) berjudul “Pengaruh PDRB, Upah Minimum Provinsi dan Pengeluaran Pemerintah terhadap Penyerapan Tenaga Kerja di Provinsi Jambi” yang menunjukkan hasil bahwa secara parsial pengeluaran pemerintah tidak berpengaruh signifikan terhadap penyerapan tenaga kerja di Provinsi Jambi.

3. Pengaruh Upah Minimum terhadap Penyerapan Tenaga Kerja

Upah minimum sebagaimana dijelaskan dalam teori upah efisiensi dimana bertujuan untuk meningkatkan produktivitas tenaga kerja, akan berdampak pada peningkatan output suatu perusahaan sehingga akan diikuti dengan peningkatan tenaga kerja karena perusahaan membutuhkan lebih banyak modal tenaga kerja guna menyeimbangkan peningkatan output.

Melalui hasil estimasi yang dilakukan, pengaruh upah minimum terhadap penyerapan tenaga kerja di Indonesia diperoleh nilai signifikansi sebesar 0,000 lebih kecil dari 0,05, maka variabel upah minimum berpengaruh signifikan terhadap penyerapan tenaga kerja. Sesuai dengan penelitian yang dilakukan oleh Atiyatna, dkk. (2016) berjudul “Pengaruh Upah Minimum, Pertumbuhan Ekonomi dan Pendidikan terhadap Penyerapan Tenaga Kerja di Provinsi Sumatera Selatan”, yang menemukan bahwa upah minimum berpengaruh secara signifikan terhadap penyerapan tenaga kerja di Provinsi Sumatera Selatan.

Penelitian juga dilakukan oleh Wihastuti & Henny (2018) dengan judul “Upah Minimum Provinsi (UMP) dan Penyerapan Tenaga Kerja di Pulau Jawa” hasilnya menunjukkan bahwa upah minimum provinsi berpengaruh negatif signifikan terhadap penyerapan tenaga kerja di 6 provinsi pulau Jawa. Berbeda dengan penelitian oleh Tapparan (2017) yang berjudul “Pengaruh Upah Minimum dan Investasi terhadap Kesempatan Kerja di Provinsi Sulawesi Selatan” menemukan bahwa upah minimum tidak memiliki pengaruh terhadap kesempatan kerja di Provinsi Sulawesi Selatan.

4. Pengaruh Penanaman Modal Asing terhadap Pertumbuhan Ekonomi

Berdasarkan hasil uji statistik yang dilakukan diatas, menunjukkan nilai signifikansi penanaman modal asing sebesar 0,934 lebih besar dari 0,05, artinya bahwa variabel penanaman modal asing tidak berpengaruh terhadap pertumbuhan ekonomi. Hal ini sejalan dengan penelitian yang dilakukan oleh Safira, dkk. (2018) berjudul “Pengaruh PMDN, PMA, Tenaga Kerja dan Luas Lahan Sektor Pertanian terhadap Produk Domestik Regional Bruto (PDRB) Sektor Pertanian di Provinsi Aceh”, hasilnya menunjukkan bahwa penanaman modal asing tidak berpengaruh terhadap PDRB di Provinsi Aceh.

Penanaman modal asing di Indonesia belum mampu untuk meningkatkan pertumbuhan ekonomi. Selain hanya menyerap tenaga kerja yang terampil ke industri manufaktur besar dan menengah, PMA saat ini banyak mengalir modal di sektor dan proyek tambang, hal ini akan lebih menguntungkan negara lain karena output yang dihasilkan dari proyek tersebut dibawa ke negaranya. PMA

juga belum merata di seluruh daerah sehingga banyak terjadi kesenjangan di Indonesia.

Alvarado (2017) dengan judul penelitian "*Foreign Direct Investment and Economic Growth in Latin America*" menemukan hasil bahwa FDI tidak berpengaruh signifikan terhadap pertumbuhan ekonomi. Berbeda dengan penelitian oleh Hidayat (2020) yang berjudul "Pengaruh Penanaman Modal Asing (PMA), Penanaman Modal Dalam Negeri (PMDN), Tenaga Kerja dan Inflasi terhadap Pertumbuhan Ekonomi di Provinsi Lampung dalam Perspektif Ekonomi Islam Tahun 2007-2017". Hasil penelitian menunjukkan bahwa penanaman Modal Asing (PMA) berpengaruh positif dan signifikan terhadap pertumbuhan ekonomi di Provinsi Lampung.

5. Pengaruh Pengeluaran Pemerintah terhadap Pertumbuhan Ekonomi

Berdasarkan hasil estimasi penelitian diatas, menunjukkan hasil signifikansi sebesar 0,544 lebih besar dari 0,05, berarti pengeluaran pemerintah tidak berpengaruh signifikan terhadap pertumbuhan ekonomi. Hal ini menunjukkan bahwa pemerintah masih kurang dalam memanfaatkan pengeluaran melalui anggaran belanja tersebut untuk dialokasikan penggunaannya terhadap sektor-sektor yang potensial di suatu daerah.

Pengeluaran pemerintah melalui belanja modal, belum dapat memberikan kontribusi yang signifikan terhadap pertumbuhan ekonomi karena dinilai kurang tepat sasaran. Belanja modal menjadi salah satu pengeluaran pemerintah selain barang dan jasa yang cukup besar dan ditujukan untuk menambah aset suatu

daerah seperti jalan, tanah, gedung, dan lain sebagainya serta menjadi tanggung jawab pemerintah dalam menyediakan barang publik kepada masyarakat.

Hasil penelitian sejalan dengan yang dilakukan oleh Hakim & Rosita (2020) berjudul “Analisis Pengaruh Investasi dan Pengeluaran Pemerintah terhadap Produk Domestik Regional Bruto Kabupaten Berau”, menunjukkan bahwa pengeluaran pemerintah berpengaruh positif tetapi tidak signifikan terhadap PDRB Kabupaten Berau.

Berbeda dengan penelitian oleh Ichvani & Hadi (2019) yang berjudul “Pengaruh Korupsi, Konsumsi, Pengeluaran Pemerintah dan Keterbukaan Perdagangan terhadap Pertumbuhan Ekonomi di ASEAN 5” menunjukkan hasil penelitian bahwa pengeluaran pemerintah berpengaruh positif terhadap pertumbuhan ekonomi di lima negara ASEAN. Santika & Riatu (2020) dengan judul penelitian “*Government Size* dan Pertumbuhan Ekonomi di Indonesia”, menemukan bahwa apabila *government size* masih relatif kecil, maka pengaruhnya terhadap pertumbuhan ekonomi adalah positif, namun apabila *government size* sudah terlalu besar, maka pengaruhnya terhadap pertumbuhan ekonomi menjadi negatif atau bersifat tidak linear.

6. Pengaruh Upah Minimum terhadap Pertumbuhan Ekonomi

Berdasarkan pada tabel 4.14, menunjukkan hasil signifikansi variabel upah minimum (X3) sebesar 0,026 lebih kecil dari 0,05, artinya bahwa upah minimum berpengaruh signifikan terhadap pertumbuhan ekonomi. Sejalan dengan penelitian yang dilakukan Windayana & Ida (2020) dengan judul “Pengaruh Tingkat Pendidikan, UMK dan Investasi terhadap Penyerapan Tenaga Kerja dan

Pertumbuhan Ekonomi Kabupaten/Kota di Provinsi Bali”, menemukan hasil bahwa UMK berpengaruh negatif terhadap pertumbuhan ekonomi di Provinsi Bali. Julianto & Suparno (2016) dengan judul penelitian “Analisis Pengaruh Jumlah Industri Besar dan Upah Minimum terhadap Pertumbuhan Ekonomi di Kota Surabaya” menemukan bahwa upah minimum berpengaruh signifikan terhadap pertumbuhan ekonomi di kota Surabaya.

Penelitian juga dilakukan oleh Hidayah (2017) yang berjudul “Pengaruh Jumlah Penduduk, Indeks Pembangunan Manusia, Daya Tarik Wisata, Tenaga Kerja dan UMK terhadap Pertumbuhan Ekonomi di Kabupaten/Kota di Jawa Tengah (Tahun 2010-2014)”, hasilnya menunjukkan bahwa UMK tidak berpengaruh signifikan terhadap pertumbuhan ekonomi.

Meningkatnya upah minimum menyebabkan terjadinya pengurangan tenaga kerja karena peningkatan biaya produksi dalam suatu perusahaan. Berkurangnya tenaga kerja mempengaruhi kuantitas produk yang dihasilkan sehingga berdampak juga pada jumlah produksi barang dan jasa dalam suatu kegiatan perekonomian sehingga struktur Produk Domestik Bruto (PDB) akan mengalami perubahan yang kemudian mempengaruhi laju pertumbuhan ekonomi.

7. Pengaruh Penyerapan Tenaga Kerja terhadap Pertumbuhan Ekonomi

Hasil estimasi yang dilakukan diatas menunjukkan bahwa nilai signifikansi variabel penyerapan tenaga kerja sebesar 0,360 lebih besar dari 0,05, hal ini berarti penyerapan tenaga kerja tidak berpengaruh terhadap pertumbuhan ekonomi. Sejalan dengan penelitian yang dilakukan oleh Siregar (2019) berjudul “Pengaruh Penyerapan Tenaga Kerja terhadap Pertumbuhan Ekonomi pada Sektor

Industri Pengolahan dengan Perspektif Ekonomi Islam (Studi Pada Kabupaten Lampung Selatan)”. Hasil penelitiannya adalah penyerapan tenaga kerja tidak berpengaruh secara signifikan terhadap pertumbuhan ekonomi.

Jumlah serapan tenaga kerja yang tinggi, namun tidak dibarengi dengan peningkatan kualitas sumber daya manusia karena pendidikan dan produktivitas yang terbelang masih rendah menjadi polemik di Indonesia. Selain itu, semakin majunya perkembangan teknologi di berbagai sektor industri menyebabkan tenaga kerja yang tidak memiliki *skill* yang mumpuni akan tergantikan dengan teknologi, sehingga rendahnya kualitas dan produktivitas tenaga kerja yang terpaksa menganggur tersebut menjadi salah satu penyebab terjadinya stagnasi pertumbuhan ekonomi di Indonesia.

Berbeda dengan penelitian yang dilakukan oleh Hardiyanti, dkk. (2020) dengan judul “Pengaruh Investasi, Tenaga Kerja, dan Pengeluaran Pemerintah terhadap Pertumbuhan Ekonomi di Kabupaten Gowa”, menunjukkan hasil analisis bahwa tenaga kerja berpengaruh signifikan terhadap pertumbuhan ekonomi di Kabupaten Gowa.

8. Pengaruh Penanaman Modal Asing terhadap Pertumbuhan Ekonomi melalui Penyerapan Tenaga Kerja

Pada tabel 4.16 diketahui bahwa pengaruh langsung penanaman modal asing terhadap pertumbuhan ekonomi sebesar -0,013 dan tingkat signifikansi sebesar 0,934, sedangkan pengaruh tidak langsung penanaman modal asing melalui penyerapan tenaga kerja sebesar -0,035. Hal ini menunjukkan bahwa nilai pengaruh tidak langsung lebih kecil dari nilai pengaruh langsung. Berdasarkan

hasil estimasi tersebut maka penanaman modal asing tidak berpengaruh terhadap pertumbuhan ekonomi melalui penyerapan tenaga kerja.

Pasar domestik yang terbilang masih kecil di Indonesia menyebabkan *rate of return* modal menjadi rendah. Ketersediaan fasilitas pendukung seperti transportasi, tenaga kerja terampil dan teknologi masih kurang sehingga pengembangan penanaman modal asing masih terhambat. Selain itu rendahnya kualitas dan produktivitas sumber daya manusia menjadi salah satu faktor belum terlaksananya dengan baik transfer teknologi (Kustitunto & Istikomah, 1999). Perusahaan-perusahaan asing yang berada di Indonesia lebih banyak menyerap tenaga kerja terampil sehingga angkatan kerja masih belum terserap dengan baik.

9. Pengaruh Pengeluaran Pemerintah terhadap Pertumbuhan Ekonomi melalui Penyerapan Tenaga Kerja

Berdasarkan tabel 4.16 diketahui bahwa pengaruh langsung pengeluaran pemerintah terhadap pertumbuhan ekonomi sebesar 0,177 dan tingkat signifikansi sebesar 0,544, sedangkan pengaruh tidak langsung pengeluaran pemerintah melalui penyerapan tenaga kerja sebesar 0,482, hal ini menunjukkan nilai pengaruh tidak langsung lebih besar dari nilai pengaruh langsung. Maka berdasarkan hasil tersebut pengeluaran pemerintah berpengaruh terhadap pertumbuhan ekonomi melalui penyerapan tenaga kerja.

Laksono (2016) dalam penelitiannya mengemukakan bahwa pengeluaran pemerintah mampu meningkatkan output yang dihasilkan suatu sektor ekonomi. Meningkatnya penerimaan masyarakat yang berasal dari pengeluaran pemerintah, mendorong permintaan secara agregat dan mendorong produsen untuk

meningkatkan output produksinya. Agar mencapai tingkat output yang diinginkan produsen membutuhkan input produksi salah satunya adalah tenaga kerja baru. Dengan demikian, naiknya pengeluaran pemerintah akan menambah kesempatan kerja bagi masyarakat.

Pengeluaran pemerintah dimaksudkan agar pelaksanaan pelayanan publik yang disalurkan oleh pemerintah dan pembangunan dapat berjalan sebagaimana direncanakan. Pengeluaran pemerintah untuk pembangunan bertujuan agar roda perekonomian dapat bertumbuh dengan semakin meningkatnya pembangunan sarana dan prasarana oleh pemerintah. Pembangunan tersebut secara langsung dapat mempengaruhi perekonomian suatu negara dan berperan sebagai efek pengganda.

10. Pengaruh Upah Minimum terhadap Pertumbuhan Ekonomi melalui Penyerapan Tenaga Kerja

Nilai pengaruh langsung variabel upah minimum terhadap pertumbuhan ekonomi adalah sebesar -2,860 dan tingkat signifikansi sebesar 0,026, sedangkan nilai pengaruh tidak langsung melalui penyerapan tenaga kerja sebesar -7,782. Hal ini menunjukkan bahwa nilai pengaruh tidak langsung lebih kecil dari pengaruh langsung, maka berdasarkan hasil estimasi tersebut variabel upah minimum tidak berpengaruh terhadap pertumbuhan ekonomi melalui penyerapan tenaga kerja.

Penerapan upah minimum tidak mempengaruhi pertumbuhan ekonomi di Indonesia, ini dikarenakan meskipun upah mengalami peningkatan para pekerja tetap pada pengeluaran konsumsi yang sama seperti sebelum peningkatan upah. Selain itu, meningkatnya upah minimum menyebabkan terjadinya peningkatan

biaya produksi bagi perusahaan sehingga produsen akan melakukan pengurangan tenaga kerja guna mengurangi penggunaan faktor produksi.

Menurut Sulistiawati (2013), tenaga kerja dengan pendidikan yang rendah, kualitas dan produktivitas yang rendah pula akan terkena dampak dari pengurangan tenaga kerja tersebut. Hal ini menyebabkan pengangguran mengalami peningkatan. Secara tidak langsung kenaikan upah minimum tidak mempengaruhi pertumbuhan ekonomi melalui penyerapan tenaga kerja, karena dengan terbatasnya kesempatan kerja bagi masyarakat dan meningkatnya pengangguran hanya akan menyebabkan perekonomian tumbuh melambat.

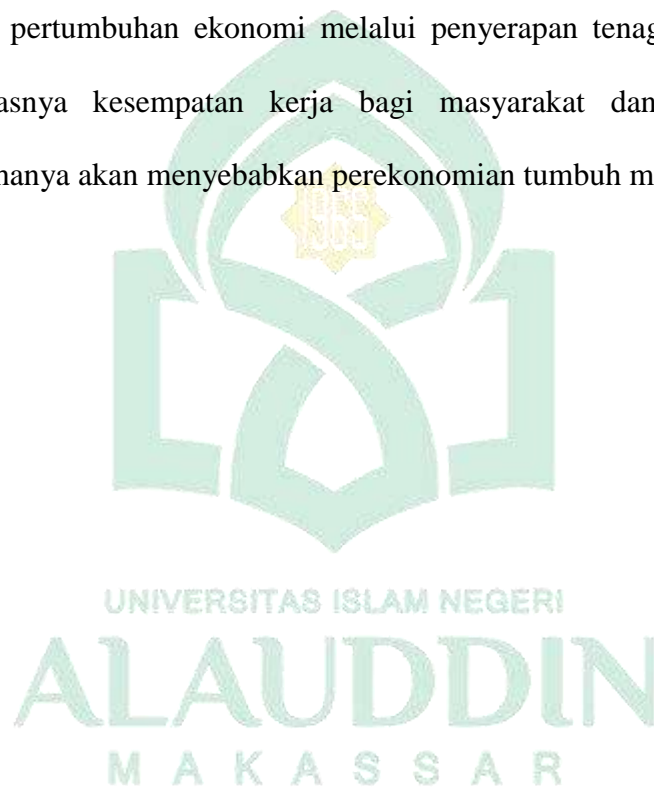

BAB V

PENUTUP

A. Kesimpulan

Berdasarkan dari hasil analisis penelitian yang telah dilakukan, maka dapat diperoleh kesimpulan sebagai berikut.

1. Variabel Penanaman Modal Asing (PMA) berpengaruh positif dan tidak signifikan terhadap penyerapan tenaga kerja di Indonesia.
2. Variabel pengeluaran pemerintah berpengaruh positif dan signifikan terhadap penyerapan tenaga kerja di Indonesia.
3. Variabel upah minimum berpengaruh positif dan signifikan terhadap penyerapan tenaga kerja di Indonesia.
4. Variabel penanaman Modal Asing (PMA) berpengaruh negatif dan tidak signifikan terhadap pertumbuhan ekonomi di Indonesia.
5. Variabel pengeluaran pemerintah berpengaruh positif dan tidak signifikan terhadap pertumbuhan ekonomi di Indonesia.
6. Variabel upah minimum berpengaruh negatif dan signifikan terhadap pertumbuhan ekonomi di Indonesia.
7. Variabel penyerapan tenaga kerja berpengaruh positif dan tidak signifikan terhadap pertumbuhan ekonomi di Indonesia.
8. Variabel penanaman modal asing (PMA) berpengaruh negatif dan tidak signifikan terhadap pertumbuhan ekonomi melalui penyerapan tenaga kerja di Indonesia.

9. Variabel pengeluaran pemerintah berpengaruh positif dan signifikan terhadap pertumbuhan ekonomi melalui penyerapan tenaga kerja di Indonesia.
10. Variabel upah minimum berpengaruh negatif dan tidak signifikan terhadap pertumbuhan ekonomi melalui penyerapan tenaga kerja di Indonesia.

B. Saran

Berdasarkan kesimpulan yang telah diuraikan diatas, maka saran yang dapat diberikan berdasarkan hasil penelitian ini adalah:

1. Kepada pemerintah diharapkan untuk menerapkan kebijakan mengenai penanaman modal asing yang lebih menguntungkan terhadap negara Indonesia, dan melakukan pemerataan distribusi pendapatan agar seluruh daerah merasakan hasil yang sama guna terciptanya kesejahteraan masyarakat. Pemerintah diharapkan lebih fokus dalam mengembangkan dan meningkatkan keterampilan para angkatan kerja agar bisa terserap dengan baik di perusahaan-perusahaan besar.
2. Kepada peneliti selanjutnya disarankan untuk mengembangkan penelitian dengan melihat faktor-faktor lain yang dapat mempengaruhi penyerapan tenaga kerja dan pertumbuhan ekonomi, karena peneliti sadar bahwa masih banyak kekurangan yang perlu ditambah maupun diperbaiki kedepannya.

DAFTAR PUSTAKA

- Alvarado, R., Maria, I., & Pablo, P. (2017). Foreign Direct Investment and Economic Growth in Latin America. *Economic Analysis and Policy*. 56 (176-187).
- Amelia, Nurul. (2018). Pengaruh Penanaman Modal Asing (PMA) dan Penanaman Modal Dalam Negeri (PMDN) terhadap Pertumbuhan Ekonomi dan Penyerapan Tenaga Kerja di Indonesia tahun 2007-2016. *Skripsi. Universitas Islam Negeri Raden Fatah*.
- Amri, Islahul & Misbahul M. (2020). Peran Moderasi Human Capital Diantara Pengaruh PMA dan PMDN Terhadap Pertumbuhan Ekonomi. *Ekspansi: Jurnal Ekonomi, Keuangan, Perbankan dan Akuntansi*, 12(1), 65-76.
- Asare, P., & Richard, B. (2021). The Impact of Covid-19 Pandemic on the Global Economy: Emphasis on Poverty Alleviation and Economic Growth. *Economics*, 8(1), 32-43.
- Atiyatna, Dirta Pratama., Nurlina T. Muhyiddin., B. B. S. (2016). Pengaruh Upah Minimum, Pertumbuhan Ekonomi dan pendidikan terhadap Penyerpan Tenaga Kerja di Provinsi Sumatera Selatan. *Jurnal Ekonomi Pembangunan*, 14 (1): 8-21.
- Azwar. (2016). Peran Alokatif Pemerintah melalui Pengadaan Barang/Jasa dan Pengaruhnya Terhadap Perekonomian Indonesia. *Kajian Ekonomi Keuangan*, 20(2).
- Desky, T. R. (2020). Pengaruh Investasi, Ekspor dan Belanja Pemerintah Terhadap Pertumbuhan Ekonomi Melalui Penyerapan Tenaga Kerja sebagai Variabel Intervening di Provinsi Sumatera Utara. *Tesis. Universitas Sumatera Utara*.
- Dewi, L. K., & Kunto, I. G. (2018). Analisis Pengaruh Investasi PMA, PMDN, Nilai Prodksi Dan Unit Usaha Terhadap Penyerapan Tenaga Kerja Sektor Industri Manufaktur Di Provinsi Jawa Timur. *JEB17: Jurnal Ekonomi dan Bisnis*, 3(02).
- Fajar, Andi Nur. (2020). Faktor-Faktor Yang Mempengaruhi Penyerapan Tenaga Kerja Terhadap Industri Kecil Di Kota Makassar Tahun 2009-2018. *Skripsi. Universitas Islam Negeri Alauddin Makassar*.
- Ghozali, I., & Ratmono, D. (2013). *Analisis Multivariat Dan Ekonometrika: Teori, Konsep Dan Aplikasi Dengan EvIEWS 8*. Undip.
- Hakim, A., & Rosita K. (2020). Analisis Pengaruh Investasi dan Pengeluaran Pemerintah terhadap Produk Domestik Regional Bruto Kabupaten Berau.

Eco-Build Journal, 4(2), 12–24.

- Hantiar, M. F., & Ignatia, M. H. (2021). Analisis Pengaruh PMA dan Penyerapan Tenaga Kerja terhadap Pertumbuhan Ekonomi Kota Surabaya. *Journals of Economics Development Issues (JEDI)*, 4, 418–431.
- Hardiyanti, S., Syahrir, M., & Dahliah. (2020). Pengaruh Investasi, Tenaga Kerja, dan Pengeluaran Pemerintah Terhadap Pertumbuhan Ekonomi di Kabupaten Gowa. 2(4).
- Hidayah, E. N. (2017). Pengaruh Jumlah Penduduk, Indeks Pembangunan Manusia, Daya Tarik Wisata, Tenaga Kerja dan UMK terhadap Perumbuhan Ekonomi di Kabupaten/Kota di Jawa Tengah (Tahun 2010-2014).
- Hidayat, A. N. (2020). Pengaruh Penanaman Modal Asing (PMA), Penanaman Modal Dalam Negeri (PMDN), Tenaga Kerja dan Inflasi terhadap Pertumbuhan Ekonomi di Provinsi Lampung dalam Perspektif Ekonomi Islam tahun 2007-2017. *Skripsi. Universitas Islam Negeri Raden Intan Lampung*.
- Ichvani, L. F., & Hadi. Sasana. (2019). Pengaruh Korupsi, Konsumsi, Pengeluaran Pemerintah dan Keterbukaan Perdagangan terhadap Pertumbuhan Ekonomi di ASEAN 5. *Jurnal REP (Riset Ekonomi Pembangunan)*, 4(1), 61-72.
- Jhingan, M.L. 2007. *Ekonomi Pembangunan dan Perencanaan* (edisi pertama). Alih Bahasa: D. Guritno. Depok: Rajawali Pers.
- Julianto, F. T., & Suparno. (2016). Analisis Pengaruh Jumlah Industri Besar dan Upah Minimum terhadap Pertumbuhan Ekonomi di Kota Surabaya. *Jurnal Ekonomi dan Bisnis*, 1(2), 229-256.
- Kaharuddin, R. Anderson, G.K., Audie, O.N., (2019). Pengaruh Pengeluaran Pemerintah terhadap Pertumbuhan Ekonomi, Pengangguran dan Kemiskinan (Studi Kasus Pada Kota Manado tahun 2001-2017). *Jurnal Berkala Ilmiah Efisiensi*. 19(04).
- Kasau, M. I., & Rahmat, L. (2017). Analisis Perbedaan Pengaruh Upah Minimum Provinsi Terhadap Investasi dan Pertumbuhan Ekonomi Antara KTI dan KBI. 2(3).
- Kaulihowa, T., & Charles, A. (2017). FDI and Income Inequality in Africa. *Oxford Development Studies*, 46(2), 250-265.
- Koyongian, C. L., Kindangen, P., & Kawung, G. M. (2019). Pengaruh Pengeluaran Pemerintah, Investasi, Dan Tenaga Kerja Terhadap Pertumbuhan Ekonomi Di Kota Manado. *Jurnal Pembangunan Ekonomi*

Dan Keuangan Daerah, 18(7).

- Kustituantio, B., & Istikomah, I. (1999). Peranan Penanaman Modal Asing (PMA) Terhadap Pertumbuhan Ekonomi di Indonesia. *Journal of Indonesian Economy and Business*, 14(2).
- Laksono, R. T. (2016). Efektifitas Pengeluaran Pemerintah (Government Expenditure) Terhadap Penyerapan Tenaga Kerja Di Kabupaten Jember. *Bisma: Jurnal Bisnis dan Manajemen*, 10(2), 189-202.
- Mankiw, N. Gregory. 2006. *Makroekonomi*. Jakarta: Erlangga.
- Mankiw, N. Gregory. 2007. *Macroeconomics*, 6 ed., Worth Publishers, New York dan Basingstoke.
- Nujum, S. & Zainuddin R. (2019). Pengaruh Investasi dan Inflasi Terhadap Pertumbuhan Ekonomi di Kota Makassar. *Jurnal Economic Resources*, 1(2).
- Ponomban, Yani Y., Rosalina A.M. K., & Ita P. R. (2020). Pengaruh Investasi Swasta (PMDN/PMA), Pengeluaran Pemerintah dan Tenaga Kerja terhadap Pertumbuhan Ekonomi Kabupaten Minahasa Tenggara. *Jurnal Pembangunan Ekonomi Dan Keuangan Daerah*, 21(3), 67-79.
- Pramusinto, N. D., & Akhmad, D. (2020). Labor Absorption of the Manufacturing Industry Sector in Indonesia. *Budapest International Research and Critics Institute (BIRCI-Journal): Humanities and Social Sciences*, 3(1), 549-561.
- Prasetyo, P. Eko. 2009. *Fundamental Makro Ekonomi*. Yogyakarta: Beta Offset.
- Pratama, Nengah Rai N. S., & Made S. U. (2019). Pengaruh Pengeluaran Pemerintah dan Investasi terhadap Pertumbuhan Ekonomi dan Tingkat Kemiskinan di Kabupaten/Kota Provinsi Bali. *E-Jurnal Ekonomi Dan Bisnis Universitas Udayana*, 7, 651-680.
- Pratiwi, N. P. A., & I Gusti, B. I. (2019). Pengaruh Pertumbuhan Ekonomi dan Pengeluaran Pemerintah Terhadap Penyerapan Tenaga Kerja Serta Kesejahteraan Masyarakat di Provinsi Bali. *Jurnal Buletin Studi Ekonomi*, 24(2).
- Rahmani, S. A., Supriyadi, W., & Muslich. (2017). Analisis Fungsi Produksi Cobb-Douglass Secara Geometri Differensial pada Pertumbuhan Ekonomi di Indonesia.
- Ramadhania, M. (2019). Pengaruh Investasi terhadap Pertumbuhan Ekonomi dan Penyerapan Tenaga Kerja pada Sektor Pariwisata di Kalimantan Timur. *Jurnal Ilmu Ekonomi*.

- Rofii, Andrik M., Putu, S. A. (2017). Analisis Pengaruh Inflasi, Penanaman Modal Asing (PMA) Dan Tenaga Kerja Terhadap Pertumbuhan Ekonomi Di Jawa Timur. *Jurnal Ekonomi & Bisnis*, 2, 303–316.
- Ro'yati, Sinta. (2017). Analisis Pengaruh Investasi, Pertumbuhan Ekonomi dan Upah Minimum terhadap Penyerapan Tenaga Kerja di Provinsi DIY (Tahun 2000-2014). *Jurnal Ilmu Ekonomi Universitas Islam Indonesia*.
- Rozalinda, 2017. *Ekonomi Islam: Teori dan Aplikasinya pada Aktivitas Ekonomi*. Depok: Rajawali Pers.
- Rusniati, R., Sudarti, S., & Agustin, A. F. (2018). Analisis Pengaruh Pertumbuhan Ekonomi dan Upah Minimum terhadap Penyerapan Tenaga Kerja di Kabupaten Malang. *Falah: Jurnal Ekonomi Syariah*, 3(2), 34-42.
- Safari, M. F., & Aula. H. S. F. (2016). Analisis Pengaruh Ekspor, pembentukan modal, dan pengeluaran pemerintah terhadap pertumbuhan ekonomi Indonesia. *Skripsi sarjana, Fakultas Ekonomi Universitas Negeri Yogyakarta*.
- Safira, E., Syechalad, M. N., Asmawati, A., & Murlida, E. (2018). Pengaruh PMDN, PMA, Tenaga Kerja Dan Luas Lahan Sektor Pertanian Terhadap Produk Domestik Regional Bruto (Pdrb) Sektor Pertanian Di Provinsi Aceh. *Jurnal Perspektif Ekonomi Darussalam*, 4(1), 109-117.
- Santika, A. R., & Qibthiyyah, R. M. (2020). Government Size dan Pertumbuhan Ekonomi di Indonesia. *Jurnal Ekonomi dan Pembangunan Indonesia*, 20(2), 212-230.
- Sarimunding, N., & Aisyah, S. (2018). Mengurai Relasi Konsumsi Rumah Tangga, Belanja Pemerintah dan Investasi Terhadap Akselerasi Pertumbuhan Ekonomi. *EcceS (Economics, Social, and Development Studies)*, 5(2), 21.
- Setiawan, F. (2019). Pengaruh Teori Pembangunan Dunia Ke-3 dalam Teori Modernisasi terhadap Administrasi Pembangunan di Indonesia. *Jurnal Ilmu Sosial, Politik dan Pemerintahan*, 8(2), 1-11.
- Siregar, R. E. W. (2020). Pengaruh Penyerapan Tenaga Kerja terhadap Pertumbuhan Ekonomi pada Sektor Industri Pengolahan dengan Perspektif Ekonomi Islam (Studi Pada Kabupaten Lampung Selatan). (*Doctoral dissertation, UIN Raden Intan Lampung*).
- Solikin, A. (2018). Pengeluaran Pemerintah Dan Perkembangan Perekonomian (Hukum Wagner) Di Negara Sedang Berkembang: Tinjauan Sistematis. *Info Artha*, 2(1), 65–89.
- Spash, C. L. (2020). ‘The economy’ as if people mattered: revisiting critiques of

economic growth in a time of crisis. *Globalizations*, 1-18.

- Sudaryono. 2019. *Metodologi Penelitian: Kuantitatif, Kualitatif, dan Mix Method*. Depok: Rajawali Pers.
- Sukirno, Sadono. 2004. *Makroekonomi Teori Pengantar* (edisi ketiga). Jakarta: Rajawali Pers.
- Sulistiawati, R. (2013). Pengaruh Upah Minimum terhadap Penyerapan Tenaga Kerja dan Kesejahteraan Masyarakat di Provinsi di Indonesia. Vol.8(3) 195-211.
- Tapparan, Samuel., R. (2017). Pengaruh Upah Minimum dan Investasi terhadap Kesempatan Kerja di Provinsi Sulawesi Selatan. *Jurnal Ad'ministrare: Jurnal Pemikiran Ilmiah dan Pendidikan Administrasi Perkantoran*, 4(1).
- Todaro, Michael, P., & Stephen., C., Smith. 2000. *Pembangunan Ekonomi di Dunia Ketiga*. Yogyakarta: Erlangga. BPFE.
- Todaro, Michael, P., & Stephen., C., Smith. 2003. *Pembangunan Ekonomi di Dunia Ketiga*, edisi kedelapan. Jakarta : Erlangga.
- Wangsa, Arief, D. (2020) Pengaruh Penanaman Modal Asing dan Penanaman Modal dalam Negeri terhadap Penyerapan Tenaga Kerja di Provinsi DKI Jakarta, Jawa Barat dan Banten Tahun 2003-2017. S1 Thesis, Universitas Negeri Jakarta.
- Wihastuti, Latri., & Henny., R. (2018). Upah Minimum Provinsi (UMP) dan Penyerapan Tenaga Kerja di Pulau Jawa. *Jurnal Gama Societa*, 1 (1), 96-102.
- Windayana, I. B. A. B., & Ida, B.D. (2020). Pengaruh Tingkat Pendidikan, Umk, Investasi Terhadap Penyerapan Tenaga Kerja Dan Pertumbuhan Ekonomi, Kabupaten/Kota Di Provinsi Bali. *E-Jurnal Ekonomi dan Bisnis Universitas Udayana*, 9, 57-72.
- Yuniwinsah, F., Drs. Ali, A. MS. (2020). Analisis Kebijakan Fiskal Ekspansif, Kebijakan Moneter Ekspansif dan Pertumbuhan Ekonomi di Indonesia. *Jurnal Kajian Ekonomi dan Pembangunan*. 2 (1), 55-64.
- Ziyadaturrofiqoh, Zulfanetti, & Muhammad, S,. (2018). Pengaruh PDRB, Upah Minimum Provinsi dan Pengeluaran Pemerintah Terhadap Penyerapan Tenaga Kerja di Provinsi Jambi. *e-Jurnal Ekonomi Sumberdaya dan Lingkungan*, 7(1).

LAMPIRAN



Lampiran 1: Gambar Hasil Uji Normalitas

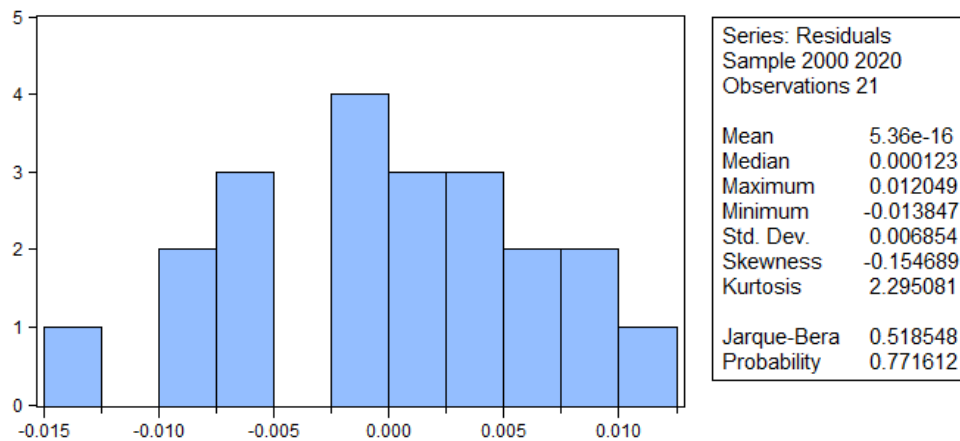

Lampiran 2: Hasil Uji Autokorelasi

Breusch-Godfrey Serial Correlation LM Test:

F-statistic	0.926443	Prob. F(2,15)	0.4175
Obs*R-squared	2.308839	Prob. Chi-Square(2)	0.3152

Test Equation:

Dependent Variable: RESID

Method: Least Squares

Date: 12/03/21 Time: 06:06

Sample: 2000 2020

Included observations: 21

Presample missing value lagged residuals set to zero.

Variable	Coefficient	Std. Error	t-Statistic	Prob.
C	0.037780	0.119470	0.316228	0.7562
X1	-0.003533	0.012630	-0.279742	0.7835
X2	-0.001807	0.012968	-0.139344	0.8910
X3	1.69E-09	6.46E-09	0.260885	0.7977
RESID(-1)	0.360817	0.265114	1.360988	0.1936
RESID(-2)	-0.109738	0.269903	-0.406582	0.6901
R-squared	0.109945	Mean dependent var	5.36E-16	
Adjusted R-squared	-0.186740	S.D. dependent var	0.006854	
S.E. of regression	0.007467	Akaike info criterion	-6.721719	
Sum squared resid	0.000836	Schwarz criterion	-6.423284	
Log likelihood	76.57805	Hannan-Quinn criter.	-6.656951	
F-statistic	0.370577	Durbin-Watson stat	2.033838	
Prob(F-statistic)	0.860926			

Lampiran 3: Hasil Uji Heteroskedastisitas

Heteroskedasticity Test: Glejser

F-statistic	0.400576	Prob. F(3,17)	0.7544
Obs*R-squared	1.386477	Prob. Chi-Square(3)	0.7087
Scaled explained SS	1.028642	Prob. Chi-Square(3)	0.7943

Test Equation:

Dependent Variable: ARESID

Method: Least Squares

Date: 12/03/21 Time: 06:06

Sample: 2000 2020

Included observations: 21

Variable	Coefficient	Std. Error	t-Statistic	Prob.
C	-0.018208	0.064306	-0.283148	0.7805
X1	-0.001825	0.006859	-0.266065	0.7934
X2	0.006905	0.007030	0.982223	0.3398
X3	-1.37E-09	3.49E-09	-0.394392	0.6982

R-squared	0.066023	Mean dependent var	0.005463
Adjusted R-squared	-0.098797	S.D. dependent var	0.003956
S.E. of regression	0.004146	Akaike info criterion	-7.963550
Sum squared resid	0.000292	Schwarz criterion	-7.764594
Log likelihood	87.61728	Hannan-Quinn criter.	-7.920372
F-statistic	0.400576	Durbin-Watson stat	2.428798
Prob(F-statistic)	0.754372		

Lampiran 4: Analisis Jalur (*Path Analysis*)

Dependent Variable: Y1

Method: Least Squares

Date: 12/03/21 Time: 06:04

Sample: 2000 2020

Included observations: 21

Variable	Coefficient	Std. Error	t-Statistic	Prob.
C	7.404422	0.115304	64.21675	0.0000
X1	0.011443	0.012298	0.930479	0.3651
X2	0.084142	0.012604	6.675645	0.0000
X3	3.13E-08	6.25E-09	5.014027	0.0001

R-squared	0.982802	Mean dependent var	8.026835
Adjusted R-squared	0.979767	S.D. dependent var	0.052267
S.E. of regression	0.007435	Akaike info criterion	-6.795724
Sum squared resid	0.000940	Schwarz criterion	-6.596767
Log likelihood	75.35510	Hannan-Quinn criter.	-6.752545
F-statistic	323.8361	Durbin-Watson stat	1.363442
Prob(F-statistic)	0.000000		

Dependent Variable: Y2
 Method: Least Squares
 Date: 12/03/21 Time: 06:11
 Sample: 2000 2020
 Included observations: 21

Variable	Coefficient	Std. Error	t-Statistic	Prob.
C	-21.74368	21.44186	-1.014076	0.3256
X1	-0.012658	0.150220	-0.084262	0.9339
X2	0.177191	0.285801	0.619981	0.5440
X3	-2.86E-07	1.17E-07	-2.443390	0.0265
Y1	2.721280	2.889867	0.941662	0.3604
R-squared	0.425410	Mean dependent var		0.699962
Adjusted R-squared	0.281762	S.D. dependent var		0.104525
S.E. of regression	0.088584	Akaike info criterion		-1.805475
Sum squared resid	0.125554	Schwarz criterion		-1.556780
Log likelihood	23.95749	Hannan-Quinn criter.		-1.751502
F-statistic	2.961484	Durbin-Watson stat		1.525683
Prob(F-statistic)	0.052317			



RIWAYAT HIDUP PENYUSUN



Cici Rizky Ananda, lahir di Kota Jakarta Selatan pada hari Selasa tanggal 04 Mei 1999. Anak ke tiga dari tiga bersaudara pasangan Jamhur Jamaluddin Da'ali dan Pancarini Hernawati. Penyusun menyelesaikan sekolah dasar di SDN Pejaten Barat 05 Pagi di Kecamatan Ps. Minggu Kota Jakarta Selatan.

Penyusun juga melanjutkan pendidikan di SMP Negeri 1 Batang, Provinsi Jawa Tengah, kemudian melanjutkan sekolah menengah kejuruan di SMK Negeri 1 Makassar. Pada tahun 2017 penyusun melanjutkan pendidikan di salah satu perguruan tinggi negeri di Makassar, tepatnya di Universitas Islam Negeri Alauddin Makassar Fakultas Ekonomi dan Bisnis Islam Program Studi Ilmu Ekonomi.

Contact person

Email : cicirzk@gmail.com

UNIVERSITAS ISLAM NEGERI

ALAUDDIN

MAKASSAR