

**PENGARUH SELEKSI KARYAWAN TERHADAP
PENINGKATAN PRODUKTIVITAS KERJA
PADA PT. SERMANI STELL
MAKASSAR**



Diajukan untuk Memenuhi Salah Satu Syarat Meraih Gelar Sarjana Ekonomi
Jurusan Manajemen Ekonomi Pada Fakultas Ekonomi dan Bisnis Islam
UIN Alauddin Makassar

Oleh :

KASTURI
NIM: 10600110031

**FAKULTAS EKONOMI DAN BISNIS ISLAM
UIN ALAUDDIN MAKASSAR
2014**

SURAT PERNYATAAN KEASLIAN

Mahasiswa yang bertanda tangan di bawah ini

Nama : K a s t u r i
NIM : 10600110031
Tempat/Tanggal Lahir : Tangke Balla, 06 Mei 1993
Jenjang Pendidikan : Strata Satu (S-1)
Fakultas : Ekonomi dan Bisnis Islam
Jurusan/Program Studi : Manajemen
Konsentrasi : Manajemen Sumber Daya Manusia
Alamat : Tangke Balla Desa Tanabangka Kec. Bajeng Barat Kab.
Gowa
Judul : Pengaruh Seleksi Karyawan Terhadap Peningkatan
Produktivitas Kerja pada PT. Sermani Steel Makassar

Menyatakan dengan sesungguhnya dan penuh kesadaran bahwa Skripsi ini adalah hasil karya sendiri. Jika di kemudian hari terbukti bahwa karya ini merupakan duplikat, tiruan, plagiat, atau dibuat oleh orang lain, sebahagian atau seluruhnya, maka disertasi dan gelar yang diperoleh karenanya batal demi hukum.

Demikian surat pernyataan ini saya buat dengan sebenarnya.

Makassar, September 2014

Penyusun,

Kasturi

NIM: 10600110031

PERSETUJUAN PEMBIMBING

Pembimbing penulisan skripsi saudara (i) **Kasturi**, NIM 10600110031 mahasiswi jurusan Manajemen Ekonomi pada Fakultas Ekonomi dan Bisnis Islam UIN Alauddin Makassar, setelah meneliti dan mengoreksi secara seksama proposal skripsi berjudul, “Pengaruh Seleksi Karyawan Terhadap Peningkatan Produktivitas Kerja pada PT. Sermani Steel Makassar”, memandang bahwa proposal skripsi tersebut telah memenuhi syarat-syarat ilmiah dan dapat disetujui untuk kesidang *munaqasyah*.

Demikian persetujuan ini diberikan untuk diproses lebih lanjut.

Pembimbing I

Dr. Syaharuddin, M.Si
NIP. 19600502 199102 1 001

Makassar, Oktober 2014

Pembimbing II

Eka Suhartini, SE.,MM
NIP.19840407 200912 2 007

PENGESAHAN SKRIPSI

Skripsi yang berjudul “**Pengaruh Seleksi Karyawan Terhadap Peningkatan Produktivitas Kerja Pada PT. Sermani Steel Makassar**” yang disusun oleh **Kasturi**, NIM: **10600110031**, Mahasiswa Jurusan Manajemen Fakultas Ekonomi dan Bisnis Islam Universitas Islam Negeri (UIN) Alauddin Makassar, telah diuji dan dipertahankan dalam sidang munaqasyah yang diselenggarakan hari Senin, tanggal 27 Oktober 2014 M bertepatan dengan 14 Muharram 1435 H, dinyatakan telah dapat diterima sebagai salah satu syarat untuk memperoleh Gelar Sarjana Ekonomi, Jurusan Manajemen, dengan beberapa perbaikan.

Samata-Gowa, 27 Oktober 2014 M
14 Muharram 1435 H

DEWAN PENGUJI

Ketua	: Prof. Dr. H. Ambo Asse, M. Ag.	(.....)
Sekretaris	: Dr. H. Muslimin, M. Ag.	(.....)
Munaqisy I	: Dr. H. Abdul Wahab, SE., M.Si.	(.....)
Munaqisy II	: Dr.H. Mukhtar Lutfi, M.Pd.	(.....)
Pembimbing I	: Dr. Syaharuddin, M.Si.	(.....)
Pembimbing II	: Eka Suhartini, SE., MM.	(.....)

Diketahui Oleh:
Dekan Fakultas Ekonomi dan Bisnis Islam
UIN Alauddin Makassar

Prof. Dr. H. Ambo Asse, M.Ag
Nip : 19581022 198703 1 002

KATA PENGANTAR

بِسْمِ اللَّهِ الرَّحْمَنِ الرَّحِيمِ

Alhamdulillah penulis panjatkan ke hadirat Allah SWT, yang telah melimpahkan berkah dan hidayah-Nya, shalawat dan salam tak lupa penulis kirimkankan kepada Nabi Besar Muhammad SAW, sehingga penulis dapat menyusun dan menyelesaikan skripsi ini walaupun dalam bentuk yang sederhana. Penulisan skripsi ini sebagai salah satu persyaratan guna memperoleh gelar Sarjana Ekonomi (SE) pada Jurusan Manajemen, Fakultas Ekonomi dan Bisnis Islam, Universitas Islam Negeri Alauddin Makassar. Skripsi ini terdiri dari lima bab yang tersusun secara sistematis yaitu, Bab I Pendahuluan, Bab II Tinjauan Teoretis dan Kerangka Pikir, Bab III Metodologi Penelitian, Bab IV Hasil Penelitian dan Pembahasan, Bab V Penutup.

Dalam penulisan dan penyusunan skripsi ini penulis menyadari bahwa jauh dari kesempurnaan. Dalam penyusunan skripsi ini, penulis mendapat banyak bantuan baik materi maupun nonmateri dari berbagai pihak yang sangat bermanfaat. Ucapan terima kasih sedalam-dalamnya untuk yang tercinta dan teristimewa Ayahanda Bakri dan Ibunda Dg. Te'ne yang telah memberikan kasih sayang yang tulus, doa, materi dan semangat kepada penulis. Untuk itu, dengan penuh kerendahan hati penulis menyampaikan hormat dan penghargaan serta terima kasih yang sebesar-besarnya kepada:

1. Bapak Prof. Dr. Qadir Gassing, Rektor Universitas Islam Negeri Alauddin Makassar

2. Bapak Prof. Dr H. Ambo Asse, Dekan Fakultas Ekonomi dan Bisnis Islam Universitas Islam Negeri Alauddin Makassar yang telah memberikan izin dan persetujuan mengadakan penelitian.
3. Bapak Dr. Syaharuddin, M.Si sebagai pembimbing I atas kesediaan beliau meluangkan waktu, tenaga, dan pikiran dalam memberikan bimbingan, petunjuk, arahan, dan saran-saran kepada penulis.
4. Eka Suhartini, SE., MM sebagai pembimbing II atas kesediaan beliau meluangkan waktu, tenaga, dan pikiran dalam memberikan bimbingan, petunjuk, arahan, dan saran-saran kepada penulis.
5. Bapak Dr. Awaluddin, SE., M.Si dan Ibu Rika Dwi Ayu Parmitasari, SE., M.Com, masing-masing ketua dan sekretaris Jurusan Manajemen.
6. Para Dosen dan Staf Fakultas Ekonomi dan Bisnis Islam. Universitas Islam Negeri Alauddin Makassar, khususnya pada Jurusan Manajemen yang telah memberikan bimbingan dan bantuan berupa ilmu pengetahuan kepada penulis selama dalam proses perkuliahan.
7. Ibu Fitri pada PT. Sermani Steel yang telah memberikan izin dan kesempatan kepada penulis untuk mengadakan penelitian.
8. Para karyawan PT. Sermani Steel yang telah memberikan bantuan informasi yang berkaitan dengan penelitian ini.
9. Kedua orang tua penulis, Bakri dan Dg. Te'ne, yang telah membesarkan, menjaga, mendidik dan selalu memberikan dukungan moril & material yang tak terhingga kepada penulis. Berikut segala bentuk kasih sayang dan cintanya sepanjang hayat yang tak bisa dilukiskan dengan kata-kata.

10. Saudari kandungku Hasnia dan Sujiati yang telah memberikan doa, bimbingan, semangat dan bantuan kepada penulis. ”semoga Tuhan selalu melindungi, menuntun keluarga kita dan selalu melimpahkan berkat serta kasih sayangnya bagi keluarga kita”. Amin.

11. Sahabat dan teman-teman seperjuangan dalam mencari ilmu pengetahuan, Citra, Islami, Eky, Kasmawati, Ummi Kalsum serta semua mahasiswa Manajemen yang tidak sempat penulis sebutkan.

Semoga segala bantuan yang telah diberikan mendapat pahala yang berlipat ganda dari Allah Subhanahu Wa Ta’ala. Dengan kerendahan hati, penulis mempersembahkan skripsi ini kepada segenap pembaca. Semoga skripsi ini selalu bermanfaat.

Wassalamu Alaikum Wr. Wb.

Makassar, September 2014

Penulis,

Kasturi

NIM: 10600110031

DAFTAR ISI

SAMPUL.....	i
PERNYATAAN KEASLIAN SKRIPSI.....	ii
PERSETUJUAN PEMBIMBING.....	iii
PENGESAHAN SKRIPSI.....	iv
KATA PENGANTAR.....	vi
DAFTAR ISI.....	viii
DAFTAR TABEL.....	x
DAFTAR GAMBAR.....	xii
ABSTRAK.....	xiii
BAB I PENDAHULUAN.....	1-10
A. Latar Belakang Masalah.....	1
B. Rumusan Masalah.....	6
C. Hipotesis.....	7
D. Definisi Operasional.....	7
E. Kajian Pustaka.....	8
F. Tujuan dan Kegunaan Penelitian.....	9
BAB II TINJAUAN TEORETIS.....	10-34
A. Manajemen Sumber Daya Manusia.....	10
B. Pengertian Seleksi.....	16
C. Produktivitas.....	24
D. Hubungan Seleksi dengan Produktivitas Kerja.....	31
E. Kerangka Pikir.....	33
BAB III METODOLOGI PENELITIAN.....	35-44
A. Jenis dan Lokasi Penelitian.....	35
B. Pendekatan Penelitian.....	35
C. Populasi dan Sampel.....	36
D. Metode Pengumpulan Data.....	37
E. Instrumen Penelitian.....	39
F. Validitas dan Reliabilitas Instrumen.....	40
G. Teknik Analisis Data.....	41
BAB IV HASIL PENELITIAN DAN PEMBAHASAN.....	45-68
A. Sejarah PT. Sermani Steel.....	45

B. Proses Seleksi PT. Sermani Steel.....	50
C. Gambaran Umum Responden.....	53
D. Analisis Deskripsi Variabel.....	54
E. Uji Validitas dan Reliabilitas Instrumen.....	61
F. Uji Analisis Data.....	63
G. Pembahasan.....	67
BAB V PENUTUP.....	69-69
A. Kesimpulan.....	69
B. Saran	69
DAFTAR PUSTAKA	
LAMPIRAN-LAMPIRAN	
DAFTAR RIWAYAT HIDUP	

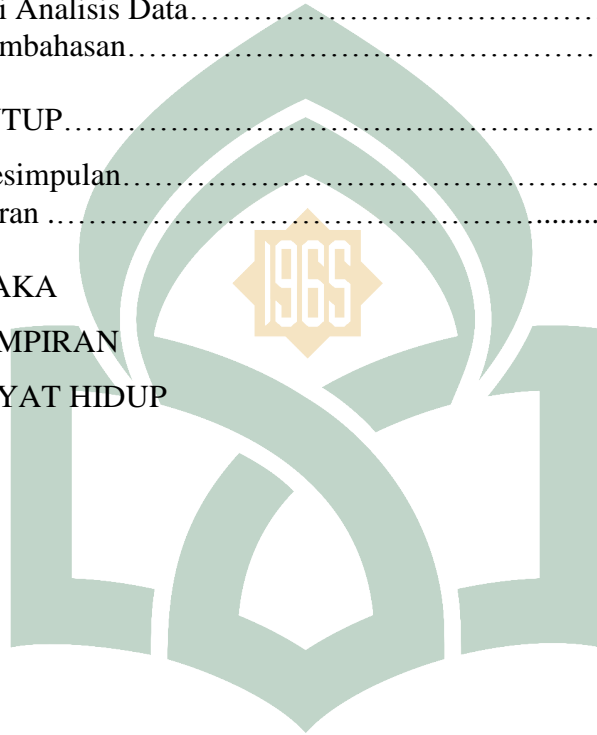

DAFTAR TABEL

No.	Judul Tabel	Halaman
1.1	Kajian Pustaka.....	8
3.1	Jumlah Karyawan PT. Sermani Steel.....	36
3.2	Instrumen Seleksi Karyawan dan Produktivitas Kerja.....	39
3.3	Interprestasi Besarnya Koefisien Korelasi.....	43
4.1	Jumlah Tenaga Kerja PT. Sermani Steel.....	53
4.2	Distribusi Responden Berdasarkan Usia.....	53
4.3	Tingkat Pendidikan.....	54
4.4	Tanggapan Responden Mengenai Seleksi Dilakukan Setelah Rekrutmen Karyawan.....	54
4.5	Tanggapan Mengenai Seleksi Dilakukan Secara Efisien Dan Efektif	55
4.6	Tanggapan Mengenai Seleksi Dilakukan dengan Tes Potensi Akademik.....	55
4.7	Tanggapan Mengenai Seleksi Dilakukan dengan Tes Kesehatan....	55
4.8	Tanggapan Mengenai Seleksi Dilakukan dengan Tes Psikologis....	56
4.9	Tanggapan Mengenai Seleksi Dilakukan dengan melalui Tes Wawancara.....	56
4.10	Tanggapan Mengenai Pelaksanaan Seleksi Mempengaruhi Peningkatan Produktivitas Kerja.....	57
4.11	Tanggapan Mengenai Tingkat Kemampuan Saya dapat Meningkatkan Produktivitas Kerja diperusahaan.....	57
4.12	Tanggapan Mengenai Selama Saya Bekerja diperusahaan ini Saya telah Berproduksi diatas Standar dan Saya akan Berupaya untuk Lebih Meningkatkan Laga.....	58
4.13	Tanggapan Mengenai Saya Selalu Bersemangat Melaksanakan Pekerjaan Agar Mendapatkan Hasil yang Lebih Baik dari pada Hari Sebelumnya	58
4.14	Tanggapan Mengenai Apakah Selama ini Anda sudah Menunjukkan Perkembangan dalam Bidang Pekerjaan Masing-masing.....	59
4.15	Tanggapan Mengenai Apakah Hasil Pekerjaan Anda Telah Menunjukkan sebagai Karyawan yang Berkualitas dalam Perusahaan.....	59
4.16	Tanggapan Mengenai Apakah Anda dapat Menyelesaikan Pekerjaan secara Efisien.....	60
4.17	Tanggapan Mengenai Saya Selalu Hadir ditempat Kerja Tepat pada Waktunya.....	60
4.18	Hasil Uji Validitas Variebel X.....	61
4.19	Hasil Uji Validitas Variebel Y.....	62
4.20	Hasil Uji Reliabilits Variabel Seleksi.....	63
4.21	Hasil Uji Reliabilits Variabel Produktivitas.....	63
4.22	Hasil Uji Regresi Sederhana.....	64

4.23	Hasil Uji Koefisien Korelasi.....	65
4.24	Hasil Uji Koefisien Determinasi.....	66
4.25	Hasil Uji t.....	67



DAFTAR GAMBAR

No.	Judul Tabel	Halaman
2.1	Kerangka Pikir.....	33
4.1	Struktur Organisasi PT. Sermani Steel Makassar.....	48
4.2	Bagan Alur Produksi.....	53



ABSTRAK

Nama : K a s t u r i

NIM : 106010031

Judul : **Pengaruh Seleksi Karyawan Terhadap Peningkatan Produktivitas Kerja pada PT. Sermani Makassar**

Masalah dalam penelitian ini adalah apakah seleksi karyawan berpengaruh secara signifikan terhadap peningkatan produktivitas kerja pada PT. Sermani Steel Makassar. Tujuan penelitian ini adalah untuk mengetahui ada tidaknya pengaruh seleksi karyawan terhadap peningkatan produktivitas kerja.

Jenis penelitian yang digunakan adalah kuantitatif dengan pendekatan asosiatif. Teknik pengumpulan data melalui observasi, wawancara dan kusioner. Sedangkan teknik analisis data yang digunakan adalah regresi linier sederhana dan korelasi *product moment*.

Populasi penelitian ini adalah seluruh karyawan (i) dan manajer PT. Sermani Steel yang berjumlah 100 orang. Penentuan sampel yang dilakukan adalah *sampling* jenuh. Data yang diperoleh dengan menggunakan bantuan *SPSS (Statistical Product and Service Solutions) 17.0*.

Hasil penelitian menunjukkan bahwa seleksi karyawan berpengaruh secara signifikan terhadap peningkatan produktivitas kerja pada PT. Sermani Steel Makassar. Hal ini dapat dilihat dari hasil perhitungan statistik melalui pengujian hipotesis secara parsial yang menunjukkan bahwa $t_{hitung} > t_{tabel}$ maka H_a diterima dan H_o ditolak.

Kata Kunci: Seleksi Karyawan, Produktivitas Kerja.

BAB 1

PENDAHULUAN

A. Latar Belakang Masalah

Persaingan antar perusahaan di era globalisasi semakin tajam, sehingga sumber daya manusia (SDM) dituntut untuk terus menerus mampu mengembangkan diri secara proaktif. Sumber daya manusia harus menjadi manusia-manusia pembelajar, yaitu pribadi-pribadi yang mau belajar dan bekerja keras dengan penuh semangat, sehingga potensi insaninya berkembang maksimal. Banyak faktor yang secara langsung maupun tidak langsung telah mempengaruhi kegiatan dan hasil yang akan dicapai perusahaan, diantaranya adalah faktor manusia (sumber daya manusia).¹

Sumber daya manusia merupakan kekayaan yang paling penting, yang dimiliki oleh suatu organisasi. Langkah pertama dan dapat menjadi kunci utama keberhasilan suatu perusahaan atau organisasi dalam mencapai tujuannya ialah manajemen yang efektif. Jika karyawan yang diterima kompeten, maka keberhasilan sangat mungkin dicapai dalam suatu perusahaan.² Suatu perusahaan atau organisasi tidak selalu memiliki karyawan yang berkualitas maka perusahaan tersebut memiliki kemungkinan yang lebih kecil untuk mencapai keberhasilan. Karena itu, pelaksanaan

¹Edy Sutrisno, *Manajemen Sumber Daya Manusia*, (Cet. II, Jakarta: Kencana, 2009), h. 1.

²Abdurrahmat Fathoni, *Manajemen Sumber Daya Manusia*, (Cet. I, Jakarta: PT. Rineka Cipta, 2006), h. 11.

seleksi harus benar-benar diaplikasikan secara teliti untuk menghindari segala cara kolusi dan nepotisme yang akan merugikan organisasi usaha.³

Seleksi pada dasarnya bertujuan untuk mendapatkan tenaga kerja yang memenuhi syarat dan memiliki kualifikasi yang sesuai dengan deskripsi pekerjaan yang ada. Proses pemilihan calon karyawan yang dilakukan perusahaan merupakan pengembangan dan penyempurnaan prinsip-prinsip awal perkembangan islam. Rosulullah dan khalifaur Rasyidin senantiasa menerapkan prinsip untuk tidak tugas dan tanggung jawab kepada seseorang yang tidak mampu mengembangkannya.⁴

Allah berfirman dalam QS Al-Qashash /28:26.

قَالَتْ إِحْدَاهُمَا يَا أَبَتِ اسْتَجِرْهُ إِنِّي خَشِيتُ أَنْ يَسْتَجِرَّ الْقَوِيُّ
الْأَمِينُ ﴿٢٦﴾

Terjemahnya:

Salah seorang dari kedua wanita itu berkata: "Ya bapakku ambillah ia sebagai orang yang bekerja (pada kita), Karena Sesungguhnya orang yang paling baik yang kamu ambil untuk bekerja (pada kita) ialah orang yang Kuat lagi dapat dipercaya".⁵

Apabila dicermati dari ayat tersebut dalam memilih seorang karyawan dibutuhkan setidaknya-tidaknya dua syarat yaitu "kuat dan amanah". Seorang karyawan yang memiliki kekuatan aqidah (kuat aqidah), sudah dapat dipastikan akan tertanam dalam hal dirinya merasa dipantau oleh Sang Pencipta. Dengan tertanamnya rasa

³Muhajir, "Pengaruh Seleksi Tenaga Kerja Terhadap Produktivitas kerja pada PT. PLN (Persero) Wilayah SULSELBAR", *Skripsi*, (Makassar, Fak. Ekonomi dan Bisnis Islam UIN Alauddin, 2013), h. 2.

⁴*Seleksi dalam Kajian Manajemen Islam*, <http://manajemen-islam.blogspot.com./2012/02/Islamic-selection.html>. (09 September 2014).

⁵Departemen Agama R.I. *Al-Qur'anul Karim Terjemahan dan Tajwid*, Bandung: Hilal Al-Qur'an, 2009, h. 1040.

dipantau dalam bekerja, maka akan melahirkan pribadi yang rajin dan teliti dalam bekerja. Sedangkan faktor amanah sangat dibutuhkan sebagai kontribusi nyata mewujudkan pemerintahan yang bersih. Mengingkari amanah yang diberikan kepada pegawai sesungguhnya telah mengkhianati Allah dan Rasulnya.⁶

Seleksi sangat penting dilakukan bagi perusahaan, dengan harapan agar mendapatkan karyawan yang dapat bekerja dengan baik dan memiliki produktivitas yang tinggi serta mampu menjabarkan visi dan misi yang telah disepakati bersama dalam rangka pencapaian tujuan perusahaan.

Produktivitas kerja diartikan sebagai hasil pengukuran mengenai apa yang telah diperoleh dari apa yang telah diberikan oleh karyawan dalam melaksanakan pekerjaan yang telah dibebankan pada kurun waktu tertentu. Produktivitas melibatkan peran aktif tenaga kerja untuk menghasilkan hasil maksimal dengan melihat kualitas dan kuantitas pekerjaan mereka. Dalam Islam menganjurkan pada umatnya untuk memproduksi dan berperan dalam berbagai bentuk aktivitas ekonomi. Islam memberkati orang yang bekerja dan menjadikannya bagian dari ibadah dan jihad bila diniatkan karena Allah SWT. Dengan bekerja, individu bisa memenuhi kebutuhan hidupnya, mencukupi kebutuhan keluarganya dan berbuat baik terhadap tetangganya.⁷ Allah SWT berfirman dalam Surat Al-Mulk /67:15.

هُوَ الَّذِي جَعَلَ لَكُمْ الْأَرْضَ ذُلُولًا فَامْشُوا فِي مَنَاكِبِهَا وَكُلُوا مِنْ رِزْقِهِ ۗ

⁶Seleksi dalam Kajian Manajemen Islam, <http://manajemen-islam.blogspot.com./2012/02/Islamic-selection.html>. (09 September 2014).

⁷Sujudi Ragil Putra, “Pengaruh Motivasi Kerja, Lingkungan Kerja dan Pengawasan Kerja Terhadap Produktivitas Kerja Karyawan Pada BMT Bina Ihsanul Fitri Yogyakarta”, *Skripsi*, (Fakultas Ekonomi UII Yogyakarta, 2006), h. 53.



Terjemahannya:

Dialah yang menjadikan bumi itu mudah bagi kamu, Maka berjalanlah di segala penjurunya dan makanlah sebahagian dari rezki-Nya. dan Hanya kepada-Nya-lah kamu (kembali setelah) dibangkitkan.

Ayat di atas menerangkan kepada kaum beriman untuk dapat meningkatkan produktivitas kerja guna memperoleh pendapatan yang dapat memperbaiki keadaan ekonominya.

Pada dasarnya setiap perusahaan selalu berupaya untuk meningkatkan produktivitasnya. Tujuan dari peningkatan produktivitas ini adalah untuk meningkatkan efisiensi material, meminimalkan biaya per-unit produk dan memaksimalkan output per-jam kerja. Peningkatan produktivitas tenaga kerja merupakan hal yang penting, mengingat manusia lah yang mengelola modal, sumber alam dan teknologi, sehingga dapat memperoleh keuntungan darinya.⁹

Dengan demikian dapat disimpulkan bahwa, peningkatan produktivitas kerja dapat dipengaruhi oleh perencanaan awal sumber daya manusia dalam suatu perusahaan yaitu seleksi. Bila pelaksanaan seleksi tenaga kerja dapat terealisasi dengan baik maka timbul hubungan timbal balik antara perusahaan dengan karyawan. Selain perusahaan mendapat nilai tambah, karyawan juga memperoleh kepuasan kerja dan motivasi yang positif untuk mengembangkan karir dan potensinya bagi kemajuan perusahaan dengan meningkatkan produktivitas kerja.

⁸Departemen Agama R.I. *Al-Qur'anul Karim Terjemahan dan Tajwid*, Bandung: Hilal Al-Qur'an, 2009, h. 1514.

⁹Alaik Allama, "Pengaruh Kerja Islam dan Budaya kerja Islam Terhadap Produktivitas Kerja Karyawan Baitul Mal Wat Tamwil (BMT) di Kudus, *Skripsi*, (Semarang, Fak. Syari'ah, 2012), h. 6.

PT. Sermani Steel adalah suatu perusahaan patungan (*joint venture*) antara Indonesia dan Jepang. Perusahaan ini bergerak dibidang produksi baja lapisan seng yang telah berdiri sekitar 32 tahun.¹⁰ Perkembangan PT. Sermani Steel menunjukkan prospek yang cerah, sehingga pada tahun 1976 telah dilakukan perluasan atau peningkatan kapasitas produksi, yang mana realisasi ini didasari atas izin Menteri Perindustrian dengan surat keputusan No. 476/M/SK/12/1976 tertanggal 31 Desember 1976. Pada tahun 2001, dua perusahaan raksasa Jepang yaitu Nippon Kokan Kabushiki Kaisa dan Kawasaki Steel Coproration melakukan *merger* dan menghasilkan *JFE Steel Corporation*. Mereka menjadikan “*Steel dan Engineering*” sebagai basis usaha utama. Seiring dengan perkembangannya, PT. Sermani Steel terus meningkatkan kapasitas produksinya hingga mencapai 24.000 ton pertahun.

Dengan melihat kapasitas produksi yang dihasilkan, tentu saja memerlukan tenaga kerja kerja yang efisien dan efektif dalam melaksanakan pekerjaannya, agar dapat eksis di tengah persaingan yang begitu ketat. Namun data yang diperoleh dari perusahaan tersebut, untuk lima tahun belakangan ini PT. Sermani Steel Makassar mengalami penurunan akan jumlah karyawannya. Tahun 2010 sebanyak 150 orang dan terus mengalami penurunan hingga pada tahun ini tercatat tinggal 100 orang yang terdaftar sebagai karyawan PT. Sermani Steel Makassar.¹¹ Ada beberapa penyebab jumlah karyawan merosot setiap tahunnya, salah satunya adalah adanya karyawan yang di PHK disebabkan karena tidak mematuhi aturan yang ada pada perusahaan tersebut. Selain itu, adanya karyawan yang mengundurkan diri atau dengan kata lain

¹⁰*Gambaran Umum Perusahaan*. <http://sermani-steel.blogspot.com/2013/03/gambaran-umum-perusahaan.html>. (28 April 2014).

¹¹Fitriani (38 tahun), Karyawan PT. Sermani Steel Makassar, *Wawancara*, Makassar, 3 Mei 2014.

menarik diri dari perusahaan tersebut disebabkan karena, pembagian kerja yang kurang efektif seperti pekerja yang dibagian limbah cair juga mengerjakan pekerjaan dibagian limbah padat, sehingga akan menimbulkan beberapa akibat, diantaranya turunnya semangat kerja, produktivitas kerja menurun, kurangnya tanggung jawab, kekeliruan dalam melaksanakan pekerjaan, dan sebagainya.

Hal-hal tersebut diatas terkait dengan perencanaan SDM yang kurang baik atau perencanaan yang ada hanya untuk jangka pendek dan tidak berlaku dengan rencana jangka panjang suatu perusahaan.¹² Tenaga kerja yang mempunyai keterampilan dan semangat kerja yang tinggi belum menjamin produktivitas kerja yang baik, kalau moral dan kedisiplinannya rendah. Mereka akan bermanfaat jika memiliki keinginan yang tinggi dan berprestasi dalam mendukung terwujudnya suatu organisasi atau perusahaan.

Mengingat betapa pentingnya proses pelaksanaan seleksi dalam meningkatkan produktivitas kerja karyawan, maka penulis tertarik untuk mengambil judul penelitian **“Pengaruh Seleksi Karyawan terhadap Peningkatan Produktivitas Kerja pada Sermani Steel Makassar”**.

B. Rumusan Masalah

Berdasarkan latar belakang yang dikemukakan di atas, maka peneliti merumuskan masalah sebagai berikut: “Apakah seleksi karyawan berpengaruh secara signifikan terhadap peningkatan produktivitas kerja pada PT. Sermani Steel Makassar” ?

¹²Basir Barthos, *Manajemen Sumber Daya Manusia*, (Jakarta: Bumi Askara, 2009), h. 60.

C. Hipotesis

Berdasarkan rumusan masalah yang telah ditetapkan, maka hipotesis yang dikemukakan adalah: “Diduga proses seleksi karyawan berpengaruh secara signifikan terhadap peningkatan produktivitas kerja pada PT. Sermani Steel Makassar”.

D. Definisi Operasional

Definisi operasional diperlukan untuk menjelaskan masing-masing variabel yang diidentifikasi sebagai upaya pemahaman dalam penelitian. Definisi variabel-variabel yang diteliti sebagai berikut:

1. Variabel dependen (variabel terikat) yang dilambangkan dengan (Y) yaitu variabel yang dipengaruhi oleh variabel lain. Variabel dependen dalam penelitian ini adalah produktivitas kerja. Produktivitas merupakan sikap mental yang dimiliki oleh setiap pekerja khususnya karyawan PT. Sermani Steel, dan selalu berkarya lebih dari apa yang telah diusahakan dalam rangka mempercepat pencapaian tujuan dari suatu usaha.
2. Variabel independen (variabel bebas) yang dilambangkan (X) yaitu variabel yang mempengaruhi variabel yang lain. Variabel independen dalam penelitian ini adalah seleksi. Seleksi yaitu kegiatan pemilihan tenaga kerja dari sejumlah pelamar yang dapat ditetapkan sebagai karyawan dalam suatu perusahaan. Proses seleksi PT. Sermani Steel Makassar dimulai dari kelengkapan calon pelamar sampai dengan proses akhir, yaitu wawancara langsung dengan pelamar.

E. Kajian Pustaka

Untuk mendukung materi dalam penelitian ini, beberapa penelitian terdahulu yang menjadi acuan dan berhubungan dengan penelitian ini, diantaranya:

Tabel 1.1
Kajian Pustaka

No	Nama	Judul	Hasil Penelitian
1	Muhajir tahun 2013 di Universitas Islam Negeri Alauddin Makassar Fakultas Ekonomi dan Bisnis Islam.	Pengaruh Seleksi Tenaga Kerja Terhadap Produktivitas Kerja pada Kantor PT. PLN (Persero) Wilayah SULSELBAR.	Hasil penelitian menunjukkan bahwa seleksi tenaga kerja memiliki pengaruh yang signifikan terhadap peningkatan produktivitas kerja pada hal ini ditunjukkan dengan hasil yang telah didapatkan melalui perhitungan hasil observasi yang diterima dengan menggunakan bantuan <i>spss</i> .
2	Maharani Umayya tahun 2005 di USU Fakultas Ekonomi.	Analisis Pengaruh Seleksi dan Penempatan Karyawan terhadap Produktivitas Kerja Karyawan pada PT.	Hasil penelitian menyatakan bahwa seleksi dan penempatan karyawan memberikan pengaruh yang relatif kecil terhadap produktivitas kerja, karena adanya faktor lain yang

		(Persero) AKSES Regional 1 Medan.	mempengaruhi populasi dan penelitian.
3	Christina Dianawati tahun 2002 pada Fakultas Universitas Widyatama.	Hubungan Pelaksanaan Seleksi dan Kesesuaian Penempatan Karyawan pada PT. Indofood Sukses Makmur Tbk. Cabang Jawa Barat.	Hasil penelitian statistik bahwa korelasi yang cukup kuat antara pelaksanaan seleksi dengan kesesuaian penempatan.

F. Tujuan dan kegunaan Penelitian

1. Tujuan Penelitian

Adapun tujuan penelitian ini untuk mendapatkan bukti empiris yaitu untuk mengetahui ada tidaknya pengaruh seleksi karyawan yang dilaksanakan terhadap peningkatan produktivitas kerja pada PT. Sermani Steel Makassar.

2. Kegunaan Penelitian

a. Pihak perusahaan

Perusahaan menggunakan penelitian ini dapat diketahui kelemahan dan kelebihan dari langkah-langkah yang diambil perusahaan selama ini, sehingga dimasa yang akan datang perusahaan dapat menentukan kebijakan yang lebih baik bagi perusahaan. Khususnya mengenai proses seleksi terhadap produktivitas kerja yang diterapkan selama ini.

b. Pihak lainnya

Sebagai tambahan pengetahuan, wawasan, dan referensi bagi yang ingin mengembangkan penelitian ini, dan sebagai sumbangan pemikiran dalam menyebarkan dan mengembangkan ilmu pengetahuan kepada masyarakat.



BAB II

TINJAUAN TEORETIS

A. *Manajemen Sumber Daya Manusia*

Sumber daya manusia dalam organisasi merupakan *human capital*. Seringkali juga disebut dengan modal intelektual (*intellectual capital*), karena kemampuan memberikan ide-ide cemerlang dalam pengembangan organisasi. Manajemen sumber daya manusia merupakan konsep luas tentang filosofi, kebijakan, prosedur dan praktek yang digunakan untuk mengelola individu atau manusia melalui organisasi.¹³

Hubungan manajemen dengan sumber daya manusia, merupakan proses usaha pencapaian tujuan melalui kerja sama dengan orang lain. Ini berarti menunjukkan pemanfaatan daya yang bersumber dari orang lain untuk mencapai tujuan. Sumber daya manusia sering disebut sebagai *Human Resource*, tenaga atau kekuatan manusia (*energy atau power*). Sumber daya yang juga disebut sumber tenaga, kemampuan, kekuatan, keahlian yang dimiliki oleh manusia, dipunyai juga oleh makhluk organisme lainnya, misalnya: pada hewan, tumbuh-tumbuhan bahkan dipunyai juga oleh unsur dalam.

Manusia sebagai perencana, pelaksana, pengendali, dan evaluasi suatu pembangunan dan menikmati hasil evaluasi suatu perusahaan, sangat mempengaruhi keberhasilan perusahaan tersebut, karena manusia mempunyai peran yang sangat menentukan.¹⁴

¹³Basir Barthos, *Manajemen Sumber Daya Manusia*, (Cet. VII; Jakarta: Bumi Askara, 2009), h. 1.

¹⁴Abdurrahmat Fathoni, *Manajemen Sumber Daya Manusia*, (Cet. I; Jakarta: PT. Rineka Cipta, 2006), h. 11.

Adapun definisi manajemen sumber daya manusia menurut pendapat para ahli ialah:

1. Menurut Yuli, manajemen sumber daya manusia merupakan kegiatan yang mengatur tentang cara pengadaan tenaga kerja, melakukan pengembangan, memberikan kompensasi, integrasi, pemeliharaan, dan pemisahan tenaga kerja melalui proses-proses manajemen dalam rangka mencapai tujuan organisasi.¹⁵
2. Menurut Yuniarsih, manajemen sumber daya manusia bagian dari ilmu manajemen yang memfokuskan perhatiannya pada pengaturan peranan sumber daya manusia dalam suatu organisasi.¹⁶

Ada lima prinsip pendekatan terhadap manajemen sumber daya manusia, yaitu:¹⁷

- 1) Sumber daya manusia adalah merupakan kekayaan yang paling penting, yang dimiliki oleh suatu organisasi, sedangkan manajemen yang efektif adalah kunci bagi keberhasilan organisasi tersebut.
- 2) Keberhasilan sangat mungkin dicapai manakala peraturan atau kebijaksanaan dan prosedur, serta mekanisme kerja, yang bertalian dengan manusia dan perusahaan tersebut saling berhubungan dan memberikan sumbangan terhadap pencapaian tujuan perusahaan dan pencapaian strategis.

¹⁵Yuli, *Manajemen Sumber Daya Manusia*, (Malang: UMM Press, 2005), h. 16.

¹⁶Yuniarsih Tjutju dan Suwatno, *Manajemen Sumber Daya Manusia*, (Cet. I; Jakarta: PT. Bumi Askara, 2008), h. 28.

¹⁷Abdurrahmat Fathoni, *Manajemen Sumber Daya Manusia*, (Cet. I; Jakarta: PT. Rineka Cipta, 2006), h. 11.

- 3) Budaya dan nilai perusahaan, suasana organisasi dan perilaku manajerial yang berasal dari kultur tersebut akan memberikan pengaruh yang besar terhadap hasil pencapaian terbaik.

2. Perencanaan Sumber Daya Manusia

Perencanaan sumber daya manusia adalah suatu proses sistematis yang digunakan untuk memprediksi permintaan dan penyediaan SDM dimasa datang. Peran manajemen sumber daya manusia dalam mencapai misi organisasi adalah proses rekrutmen, seleksi, dan pelatihan guna mendapatkan tenaga kerja yang terampil dan memiliki keahlian sesuai dengan kebutuhan untuk mencapai tujuan organisasi.¹⁸

Jika perencanaan sumber daya manusia dilakukan dengan baik, akan diperoleh keuntungan-keuntungan sebagai berikut:

1. Manajemen puncak memiliki visi yang lebih baik terhadap aspek-aspek sumber daya manusia atau terhadap keputusan bisnis.
2. Manajemen dapat menempatkan “*right man on the right place*” dengan tepat sesuai dengan kebutuhan organisasi.
3. Menambah sistem informasi menjadi lebih baik untuk mengetahui pengetahuan tentang profil karyawan, pekerjaan, keahlian, kemampuan, kompensasi yang adil dan layak, serta dapat memprediksi kebutuhan jumlah tenaga kerja saat ini dan yang akan datang.

¹⁸Ike Kusdyah Rachmawati, *Manajemen Sumber Daya Manusia*, (Yogyakarta: Andi, 2008), h. 56-57.

Elemen-elemen perencanaan sumber daya manusia, antara lain:¹⁹

a. Tujuan

Setiap organisasi sewajarnya mempunyai tujuan dan sasaran bagaimana beroperasi. Demikian pula dengan aktivitas perencanaan sumber daya manusia memiliki tujuan yang berdasarkan pribadi/individu sekaligus organisasi. Tujuan ini harus memuat daya yang representatif untuk kepentingan jangka panjang organisasi.

b. Perencanaan organisasi

Perencanaan ditujukan untuk mencapai tujuan organisasi. Perencanaan harus mendukung fungsi-fungsi yang lain, seperti pengorganisasian, susunan kepegawain, kepemimpinan, dan pengendalian.

Adapun tujuan perencanaan sumber daya manusia, ialah:²⁰

- a) Untuk menentukan kualitas dan kuantitas karyawan yang akan mengisi semua jabatan dalam perusahaan.
- b) Untuk menjamin tersedianya tenaga kerja masa kini maupun masa depan, sehingga setiap pekerjaan ada yang mengerjakannya.
- c) Untuk menghindari terjadinya mismanajemen dan tumpang tinggi dalam pelaksanaan tugas.
- d) Untuk mempermudah koordinasi, integrasi, dan sinkronisasi (KIS) sehingga produktivitas kerja meningkat.
- e) Untuk menghindari kekurangan dan atau kelebihan karyawan.

¹⁹Ike Kusdyah Rachmawati, *Manajemen Sumber Daya Manusia*, (Yogyakarta: Andi, 2008), h. 61-65.

²⁰Hasibuan, *Manajemen Sumber Daya Manusia*, (Cet. VII; Jakarta: Bumi Askara, 2008), h.

- f) Untuk menjadi pedoman dalam menetapkan program penarikan, seleksi, pengembangan, kompensasi, pengintegrasian, pemeliharaan, kedisiplinan, dan pemberhentian karyawan.
- g) Menjadi pedoman dalam melaksanakan mutasi (*vertical atau horizontal*) dan pensiun karyawan.
- h) Menjadi dasar dalam melakukan penilaian karyawan.

Manfaat perencanaan sumber daya manusia, ialah:²¹

- a. Organisasi dapat memanfaatkan sumber daya manusia yang sudah ada dalam organisasi secara lebih baik. Merupakan hal yang wajar bahwa apabila seseorang mengambil keputusan tentang masa depan yang diinginkannya, lalu berangkat dari kekuatan dan kemampuan yang sudah dimilikinya sekarang.
- b. Melalui perencanaan sumber daya manusia yang matang, produktivitas kerja dan tenaga yang sudah ada dapat ditingkatkan. Hal ini dapat terwujud melalui adanya penyesuaian-penyesuaian tertentu, seperti peningkatan disiplin kerja dan peningkatan keterampilan sehingga setiap orang menghasilkan sesuatu yang berkaitan langsung dengan kepentingan organisasi.
- c. Perencanaan sumber daya manusia berkaitan dengan penentuan kebutuhan akan tenaga kerja dimasa datang, baik dalam arti jumlah dan kualifikasinya untuk mengisi berbagai jabatan dan menyelenggarakan berbagai aktivitas baru kelak.
- d. Salah satu segi manajemen sumber daya manusia yang dewasa ini dirasakan semakin penting ialah penanganan informasi ketenagakerjaan.

²¹Abdurrahmat Fathoni, *Manajemen Sumber Daya Manusia*, (Cet. I; Jakarta: PT.Rineka Cipta, 2006), h.42.

- e. Salah satu kegiatan pendahuluan dalam melakukan perencanaan adalah penelitian.
- f. Rencana sumber daya manusia merupakan dasar bagi penyusunan program kerja bagi satuan kerja yang menangani sumber daya manusia dalam organisasi.

B. Pengertian Seleksi

Seleksi adalah suatu kegiatan pemilihan dan penentuan pelamar yang diterima atau ditolak untuk menjadi karyawan dalam suatu perusahaan atau organisasi.²² Menurut Teguh, seleksi adalah proses yang terdiri dari berbagai langkah yang spesifik dari kelompok pelamar yang paling cocok dan memenuhi syarat untuk jabatan tertentu.²³ Proses seleksi juga merupakan upaya yang sistematis untuk mengimplementasikan rencana sumber daya manusia melalui pemilihan, evaluasi dan penyaringan atas pegawai yang memenuhi syarat. Analisis tugas, deskripsi tugas dan spesifikasi tugas merupakan alat yang sangat penting dan sangat membantu didalam organisasi melakukan penerimaan pegawai.²⁴

Metode seleksi dikenal atas: “metode nonilmiah dan metode ilmiah”. Metode nonilmiah, yaitu seleksi yang dilaksanakan tidak didasarkan kepada kriteria/standar atau spesifikasi kebutuhan nyata pekerjaan atau jabatan, tetapi hanya didasarkan kepada perkiraan dan pengalaman saja. Seleksi dalam hal ini tidak berpedoman kepada *job description* dan *job specification* dari jabatan yang akan diisi. Seleksi nonilmiah (*observation method*) ini, kurang dapat dipertanggungjawabkan, karena

²²Hasibuan, *Manajemen*, (Cet. V; Jakarta: Bumi Askara, 2006), h. 177.

²³Ambar Teguh, *Manajemen Sumber Daya Manusia*, (Cet. I; Jakarta: Graha Ilmu, 2009), h. 15.

²⁴Siswandi, *Aplikasi Manajemen Perusahaan: Analisis Kasus dan Pemecahannya*, (Eds. III; Jakarta: Mitra Wacana Media, 2011), h. 73.

kualitas dan kuantitas karyawan yang diterima tidak sesuai dengan kebutuhan perusahaan bahkan sering menimbulkan *mismanagement* kepegawaian. Sedangkan metode ilmiah, adalah seleksi yang didasarkan kepada ilmu pengetahuan dan kebutuhan nyata jabatan yang akan diisi serta berpedoman kepada kriteria spesifikasi dan standar-standar tertentu. Dengan seleksi ilmiah ini diharapkan akan diperoleh karyawan yang *qualified* dan penempatannya yang tepat, sehingga pembinaannya dan pengembangannya relatif lebih mudah.²⁵

Dari pendapat para ahli tersebut dapat ditarik kesimpulan bahwa seleksi adalah kegiatan dalam manajemen sumber daya manusia yang dilakukan setelah terkumpul sejumlah pelamar yang memenuhi syarat, untuk kemudian dipilih mana yang dapat ditetapkan sebagai karyawan dalam suatu perusahaan.

Ada tiga hal yang menyebabkan seleksi menjadi hal yang penting yaitu:

- a. Kinerja para manajer senantiasa tergantung pada sebagian kinerja bawahannya.
- b. Seleksi yang efektif penting karena biaya perekrutan yang dikeluarkan oleh perusahaan dalam pengangkatan pegawai tidak sedikit.
- c. Seleksi yang baik itu penting karena implikasi hukum dari pelaksanaannya secara serampangan.

1. Tujuan Seleksi

Proses seleksi bertujuan untuk menyesuaikan antara kemampuan dan keterampilan karyawan yang tertulis dalam lamaran kerja dan apa yang dibutuhkan

²⁵Hasibuan, *Manajemen*, (Cet. V; Jakarta: Bumi Askara, 2006), h. 177-178.

oleh organisasi. Oleh karena itu, seleksi pegawai harus dilaksanakan agar benar-benar mendapat pegawai yang sesuai dengan kebutuhan jabatan yang dipangkunya.²⁶

Dalam mengadakan proses seleksi suatu perusahaan mempunyai tujuan seperti yang dikemukakan oleh Irianto menyebutkan tiga tujuan prinsip proses seleksi:²⁷

- a. Untuk membantu organisasi membuat keputusan tentang individu yang memiliki karakteristik yang paling memadai dengan atau memenuhi persyaratan jabatan atau pekerjaan yang lowongan.
- b. Memastikan bahwa calon pekerja yang ditawarkan dan organisasi secara keseluruhan yang memungkinkan mereka dapat membuat keputusan yang tepat untuk bergabung dengan organisasi atau tidak.
- c. Dari fakta yang yang tak terhindarkan adalah bahwa dalam proses seleksi terdapat penyempitan bidang calon pekerjaan yang dibutuhkan yang akhirnya mengarahkan pada penawaran pekerjaan pada satu orang atau sekelompok kerja calon pekerja.

2. Kualifikasi Pelaksanaan Seleksi

Dalam melakukan seleksi, penyeleksi harus mengetahui secara jelas kualifikasi-kualifikasi yang akan diseleksi dari pelamar itu. Dibawah ini akan dikemukakan beberapa hal mengenai kualifikasi seleksi diantaranya:²⁸

²⁶Sjafri Mangkuprawira, *Manajemen Sumber Daya Manusia Strategik*, (Cet. II; Jakarta: Ghalia Indonesia, 2003), h. 106.

²⁷Yusuf Irianto, *Pengantar Manajemen*, (Yogyakarta: Graha Ilmu, 2001), h. 45.

²⁸Towers dalam Sjafri Mangkuprawira, *Manajemen Sumber Daya Manusia Strategik*, (Cet. II; Jakarta: Ghalia Indonesia, 2003, h. 107.

a. Umur

Umur harus mendapat perhatian karena umur akan mempengaruhi kondisi fisik, mental, kemampuan kerja dan tanggung jawab seseorang.

b. Keahlian

Keahlian harus mendapat perhatian utama kualifikasi seleksi, karena hal ini yang akan menentukan mampu atau tidaknya seseorang mengerjakan pekerjaan yang ditugaskan kepadanya. Keahlian ini mencakup keahlian tangan, keahlian pikiran, keahlian bergaul dan lain sebagainya.

c. Jenis kelamin

Jenis kelamin sering diperhatikan sebagai dasar dalam mengadakan seleksi, karena untuk jabatan tertentu. Dewasa ini terbuka lowongan untuk kaum wanita bukan saja untuk menjabat sebagai sekretaris, tetapi untuk menjadi manajer, mandor dan ada pula menjadi buruh.

d. Pendidikan

Pendidikan merupakan salah satu indikator yang mencerminkan kemampuan seseorang untuk dapat menyelesaikan suatu pekerjaan. Dengan latar belakang pendidikan pula seseorang dianggap akan mampu menduduki suatu jabatan tertentu.

e. Kesehatan Fisik

Kesehatan fisik sangat penting untuk mendapat suatu jabatan karena seseorang dapat bekerja dengan baik apabila ditunjang oleh kesehatan fisik yang baik.

f. Pengalaman Kerja

Pengalaman kerja seseorang pelamar hendaknya mendapat pertimbangan utama dalam proses seleksi, karena orang yang berpengalaman merupakan calon karyawan yang telah siap pakai.

g. Kedisiplinan

Kedisiplinan perlu diperhatikan dalam proses seleksi karena untuk dapat menyelesaikan tugas dengan baik seseorang harus disiplin, baik pada dirinya sendiri maupun pada peraturan-peraturan yang ada pada perusahaan tersebut. Seseorang yang kurang disiplin akan sulit mendapat hasil kerja yang baik pada dirinya.

3. Langkah- langkah Proses Seleksi

Berikut ini ada beberapa langkah-langkah dalam proses penyeleksian menurut pendapat dari Mangkuprawira meliputi:²⁹

a. Pemeriksaan awal

Dimaksudkan untuk meminimalkan waktu yang digunakan departemen SDM selama proses penyeleksian dengan melepaskan para pelamar yang tidak memenuhi syarat yang sudah ditentukan perusahaan. Pemeriksaan awal dilakukan apabila pelamar memiliki spesifikasi pekerjaan yang minim. Sekaligus dasar proses pencarian pekerjaan ditentukan, ikhtisar atau surat lamaran harus segera disimpan hati-hati. Selama surat lamaran berisi uraian pengalaman kerja pelamar, keabsahan isinya seharusnya diperiksa lagi karena bisa jadi mengandung informasi yang salah.

²⁹Sjafri Mangkuprawira, *Manajemen Sumber Daya Manusia Strategik*, (Cet. II; Jakarta: Ghalia Indonesia, 2003, h. 108.

b. Pengisian Formulir

Pengisian formulir lamaran adalah proses pencatatan tentang lamaran kerja para individu pelamar. Pengisian formulir lamaran yang menyediakan informasi yang berhubungan mengenai individu digunakan penawaran pekerjaan. Lima aspek penting dalam pengisian formulir lamaran yang baik adalah sebagai berikut:

- 1) Pelamar menerangkan dengan sebenarnya daftar informasi dan tanggal yang disajikan adalah benar,
- 2) Pelamar setuju sepenuhnya pada hasil pengujian kesehatan sesuai dengan syarat-syarat pekerjaan,
- 3) Pelamar memberi wewenang kepada pengusaha, majikan sebelumnya dan rujukan untuk menyediakan informasi latar belakang pelamar yang sebenarnya,
- 4) Pelamar memahami dan menerima bahwa pekerjaan adalah sebagai kehendaknya dan dapat dihentikan setiap saat dengan atau tanpa sebab,
- 5) Hanya persetujuan pekerjaan tertulis yang ditanda tangani badan formal legal yang absah menawarkan pekerjaan.

c. Pengujian (*Testing*)

Penggunaan pengujian dalam proses penyeleksian terkadang diadakan, tetapi di lain kesempatan tidak tergantung kegunaan dan jenis pekerjaannya. Disamping itu dapat jadi beberapa tes tidak handal dan yang lainnya tidak menghasilkan perkiraan kinerja karyawan yang akurat. Persoalan pokok yang sering ditemukan adalah penggunaan tes yang bersifat umum dan tanpa mempertimbangkan keabsahannya.

Adapun beberapa tes dalam proses penyeleksian, diantaranya sebagai berikut:

- 1) Tes Kepribadian dan Minat

Tes kepribadian mengukur beberapa hal, seperti kecenderungan emosi atau keterbukaan, kemampuan berinteraksi sosial, kepercayaan dan kejujuran. Tes minat umumnya dirancang untuk mengukur preferensi atau pilihan kegiatan individual dan dapat juga untuk memperkirakan jenis pekerjaan atau jabatan apa yang akan cocok diambil.

2) Tes Bakat dan Prestasi

Tes bakat (*aptitude*) dipakai untuk menilai kapasitas seseorang untuk belajar. Tes prestasi dipakai untuk mengetahui derajat seseorang yang telah belajar.

3) Tes Pengetahuan

Tes ini digunakan untuk mengetahui tingkat pengetahuan seseorang pelamar dalam bidang pengetahuan atau keahlian tertentu.

4) Tes Kesehatan

Hampir semua perusahaan mensyaratkan kepada pelamar untuk memiliki kesehatan prima agar mereka mampu melakukan pekerjaannya dengan baik.

5) Wawancara

Wawancara merupakan salah satu cara seleksi yang paling sering dan penting untuk dijalankan. Dengan cara ini umumnya dapat diketahui mengenai sifat dan kepribadian pelamar, penampilan, kemampuan berkomunikasi, kemampuan untuk mengambil keputusan secara tepat.

d. Evaluasi Hasil Seleksi atau Pemilihan

Tahap akhir dalam proses seleksi adalah penilaian atau pemilihan pelamar dengan kualifikasi yang diinginkan untuk mengisi posisi-posisi dalam perusahaan. Menurut Moenir proses pemilihan ini terdiri dari dua kegiatan:³⁰

- a. Penentuan lulus tidaknya para peserta dalam ujian saringan,
- b. Pemanggilan peserta yang telah dinyatakan lulus yang dapat diterima bekerja sesuai kualifikasi peserta dan syarat pekerjaan.

4. Indikator Seleksi

Seleksi merupakan proses pemilihan dari sekelompok pelamar yang paling memenuhi kriteria seleksi untuk posisi yang tersedia didalam perusahaan.³¹ Adapun indikator-indikator seleksi antara lain:

- a. Seleksi dilakukan setelah rekrutmen
- b. Seleksi dilakukan secara efisien dan efektif
- c. Tes potensi akademik
- d. Tes kesehatan
- e. Tes psikologis dalam seleksi
- f. Tes wawancara
- g. Seleksi mempengaruhi peningkatan produktivitas

³⁰ Moenir dalam Sjafrli Mangkuprawira, *Manajemen Sumber Daya Manusia Strategik*, (Cet. II; Jakarta: Ghalia Indonesia, h. 109).

³¹ Simamora, *Manajemen Sumber Daya Manusia*, (Cet. I; Jakarta: YKPN, h. 202).

C. Produktivitas

Secara umum produktivitas diartikan sebagai hubungan antara hasil nyata maupun fisik (barang-barang atau jasa) dengan masuknya yang sebenarnya. Produktivitas juga dapat diartikan sebagai suatu perbandingan antara hasil keluaran dan masuk atau output: input. Masukan sering dibatasi dengan masukan tenaga kerja, sedangkan keluaran diukur dalam kesatuan fisik.³²

Produktivitas tenaga kerja merupakan indikator yang paling peka bagi proses ekonomisasi ini, dan merupakan tolak ukur utama bagi kemajuan ekonomis yang dicapai. Peningkatan produktivitas secara keseluruhan akan menunjukkan potensi pengadaan barang dan jasa dalam jumlah yang lebih besar untuk setiap pekerja sehingga lebih besar unsur-unsur kebutuhan hidup rakyat yang dapat dipenuhi sendiri.³³ Produktivitas menurut Dewan Produktivitas Nasional, mempunyai pengertian sebagai sikap mental yang selalu berpandangan bahwa mutu kehidupan harus lebih baik dari kemarin dan hari esok lebih baik dari hari ini.

Produktivitas adalah perbandingan antara hasil yang dikeluarkan (*output*) dengan keseluruhan sumber daya yang digunakan (*input*). Dengan kata lain produktivitas memiliki dua dimensi, dimensi yang pertama adalah efektivitas yang mengarah kepada pencapaian unjuk kerja yang maksimal yaitu pencapaian target yang berkaitan dengan kualitas, kuantitas, dan waktu, dan yang kedua yaitu efisiensi yang berkaitan dengan upaya membandingkan input dengan realisasi penggunaannya

³²Muchdarsyah Sinungan, *Produktivitas Apa dan Bagaimana*, (Cet.VIII; Jakarta: Bumi Askara, 2009), h. 12.

³³Nur Nasution, *Manajemen Mutu Terpadu*, (Eds. II; Bogor: Ghalia Indonesia, 2005), h. 280.

atau bagaimana pekerjaan tersebut dilaksanakan. Berdasarkan penjelasan tersebut, maka produktivitas memiliki rumus sebagai berikut:³⁴

$$\text{Produktivitas} = \frac{\text{Efektivitas menghasilkan } output}{\text{Efisiensi menghasilkan } input}$$

Produktivitas berarti keseimbangan antara semua faktor-faktor produksi yang akan memberikan output yang paling besar dengan usaha tertentu.

1. Evaluasi Sistem Produktivitas

Laporan perubahan produktivitas merupakan informasi manajemen untuk evaluasi sistem produktivitas. Manajemen harus menemukan sebab-sebab penurunan dan kenaikan produktivitas tiap-tiap *input* yang dikorbankan untuk memperoleh *output*. Penurunan produktivitas pada umumnya disebabkan oleh:

- a. Manajemen tidak mampu membuat program kerja yang sesuai dengan kebutuhan sumber daya manusia yang dimilikinya dan sesuai dengan perubahan kondisi eksternal dan internal serta bergaya otokratik
- b. Sumber daya manusia tidak mempunyai motivasi kerja
- c. Metode kerja tidak cocok dengan jenis dan kualitas barang atau jasa yang diproduksi
- d. Material dan sasaran kerja yang diolah tidak cocok dengan jenis dan kualitas barang atau jasa yang diproduksi
- e. Lingkungan kerja yang tidak kondusif (tidak menyenangkan)
- f. Teknik pengukuran prestasi kerja yang tidak tepat
- g. Modal kerja tidak cukup untuk melaksanakan kegiatan.

³⁴Umar, dalam Triton PB, *Manajemen Sumber Daya Manusia*, (Cet. I; Jakarta: PT. Suka Buku, 2010), h. 80-81.

Kedelapan unsur tersebut merupakan sebab yang menimbulkan penurunan produktivitas perusahaan dan merupakan masalah yang harus dipecahkan.³⁵

2. Faktor-faktor Yang Mempengaruhi Produktivitas Kerja

Dewasa ini, masalah rendahnya produktivitas kerja menjadi fokus perhatian pada hampir semua industri di Indonesia. Hal ini dapat dilihat dari berbagai aspek faktual yang muncul, misalnya: terjadinya pemborosan sumber daya (inefisiensi) dan ketidaktercapaian target baik secara kelompok maupun individual.

Masalah produktivitas kerja dalam suatu organisasi merupakan faktor yang penting, terutama bila dibandingkan masalah penggunaan sumber daya input. Menurut Muchdarsyah, secara umum produktivitas suatu manusia dipengaruhi oleh manusia, modal, metode (proses), produksi, umpan balik, lingkungan internal organisasi, dan lingkungan eksternal (baik local, regional, nasional maupun internasional).³⁶

Ravianto, menyebutkan bahwa faktor-faktor yang mempengaruhi produktivitas kerja pegawai meliputi: pendidikan, keterampilan, disiplin, sikap dan etika kerja, motivasi, gaji, kesehatan, teknologi, manajemen, dan kesempatan berprestasi.³⁷

³⁵Darsono dan Tjatjuk Siswandoko, *Manajemen Sumber Daya Manusia*, (Jakarta: Nusantara Consulting, 2011), h.180.

³⁶Muchdarsyah Sinungan, *Produktivitas Apa dan Bagaimana*, (Cet. VIII; Jakarta: Bumi Askara, 2009), h. 20.

³⁷Ravianto dalam Yuniarsih Tjutju dan Suwatno, *Manajemen Sumber Daya Manusia*, (Cet. I; Jakarta: PT. Bumi Askara, 2008), h. 159.

Menurut Simanjuntak, ada beberapa faktor yang dapat mempengaruhi produktivitas kerja karyawan, yaitu:³⁸

a. Pelatihan

Latihan kerja dimaksudkan untuk melengkapi karyawan dengan keterampilan dan cara-cara yang tepat untuk menggunakan peralatan kerja. Untuk itu, latihan kerja diperlukan bukan saja sebagai pelengkap akan tetapi sekaligus untuk memberikan dasar-dasar pengetahuan. Karena dengan latihan berarti para karyawan belajar untuk mengerjakan sesuatu dengan benar-benar dan tepat, serta dapat memperkecil atau meninggalkan kesalahan-kesalahan yang pernah dilakukan. Stoner, mengemukakan bahwa peningkatan produktivitas bukan pada pemutakhiran peralatan, akan tetapi pengembangan karyawan yang paling utama. Dari hasil penelitian menyebutkan 75% peningkatan produktivitas justru dihasilkan pada perbaikan pelatihan dan pengetahuan kerja, kesehatan dan alokasi tugas.

b. Mental dan kemampuan fisik karyawan

Keadaan mental dan fisik karyawan merupakan hal yang penting untuk menjadi perhatian bagi organisasi, sebab keadaan fisik dan mental karyawan mempunyai hubungan yang sangat erat dengan produktivitas kerja karyawan.

c. Hubungan antara atasan dan bawahan

Hubungan antara atasan dan bawahan akan mempengaruhi kegiatan yang dilakukan sehari-hari. Bagaimana pandangan atasan terhadap bawahan, sejauh mana bawahan diikutsertakan dalam penentuan tujuan. Sikap yang saling

³⁸Simanjuntak dalam Edy Sutrisno, *Manajemen Sumber Daya Manusia*, (Cet. II; Jakarta: Kencana, 2010), h. 103.

menjalin telah mampu meningkatkan produktivitas karyawan dalam bekerja. Dengan demikian, jika karyawan diperlakukan secara baik, maka karyawan tersebut akan berpartisipasi dengan baik pula dalam proses produksi, sehingga akan berpengaruh pada tingkat produktivitas kerja.

Adapun Tiffin dan Cormick (dalam Siagian), mengatakan bahwa faktor-faktor yang mempengaruhi produktivitas kerja dapat disimpulkan menjadi dua golongan, yaitu.³⁹

- a. Faktor yang ada pada diri individu, yaitu umur, temperamen, keadaan fisik individu, kelelahan dan motivasi.
- b. Faktor yang ada diluar individu, yaitu kondisi fisik seperti suara, penerangan, waktu istirahat, lama kerja, upah, bentuk organisasi, lingkungan sosial dan keluarga.

Dengan demikian, jika karyawan diperlakukan dengan baik oleh atasan atau adanya hubungan antara karyawan yang baik, maka karyawan tersebut akan berpartisipasi dengan baik pula dalam proses produksi, sehingga akan berpengaruh pada tingkat produktivitas kerja.

3. Indikator Produktivitas

Produktivitas merupakan hal yang sangat penting bagi karyawan yang diperusahaan. Dengan adanya produktivitas kerja diharapkan pekerjaan akan terlaksana secara efisien dan efektif, sehingga ini semua akhirnya sangat diperlukan

³⁹Tiffin dan Cormick dalam Siagian, *Manajemen*, (Cet. III; Jakarta: Bumi Askara, 2004), h. 103-104.

dalam pencapaian tujuan yang sudah ditetapkan. Untuk mengukur produktivitas kerja, diperlukan suatu indikator, sebagai berikut:⁴⁰

a. Kemampuan

Kemampuan seorang karyawan sangat bergantung pada keterampilan yang dimiliki serta profesionalisme mereka dalam bekerja. Ini memberikan daya untuk menyelesaikan tugas-tugas yang diimbangnya kepada mereka.

b. Meningkatkan hasil yang dicapai

Hasil merupakan salah satu yang dapat dirasakan baik oleh yang mengerjakan maupun yang menikmati hasil pekerjaan tersebut. Jadi, upaya untuk memanfaatkan produktivitas kerja bagi masing-masing yang terlibat dalam suatu pekerjaan.

c. Semangat kerja

Indikator ini dapat dilihat dari etos kerja dan hasil yang dicapai dalam satu hari kemudian dibandingkan dengan hari sebelumnya.

d. Pengembangan diri

Pengembangan diri dapat dilakukan dengan melihat tantangan dan harapan dengan apa yang akan dihadapi. Sebab, semakin kuat tantangannya, pengembangan diri mutlak dilakukan. Begitu juga harapan untuk menjadi lebih baik pada gilirannya akan sangat berdampak pada keinginan karyawan untuk meningkatkan kemampuan.

⁴⁰Edy Sutrisno, *Manajemen Sumber Daya Manusia*, (Cet. II; Jakarta: Kencana, 2010), h. 104-105.

e. Mutu

Mutu merupakan hasil pekerjaan yang dapat menunjukkan kualitas kerja seorang pegawai. Jadi, meningkatkan mutu bertujuan untuk memberikan hasil yang terbaik yang pada gilirannya akan sangat berguna bagi perusahaan dan dirinya sendiri.

f. Efisiensi

Perbandingan antara hasil yang dicapai dengan keseluruhan sumber daya yang digunakan. Masukan dan keluaran merupakan aspek produktivitas yang memberikan pengaruh yang cukup signifikan bagi karyawan.

4. Strategi Meningkatkan Produktivitas

Strategi adalah rencana komprehensif yang mengintegrasikan *resources* dan *capabilities* dengan tujuan jangka panjang untuk memenangkan kompetisi. *Strategy is the overall plan for deploying resources to establish a favourable position for certain actions.*

Agar peningkatan produktivitas dapat terwujud, pimpinan perlu memahami secara tepat tentang faktor-faktor penentu keberhasilan peningkatan produktivitas kerja. Menurut Siagian, faktor-faktor tersebut sebagian diantaranya adalah, “etos kerja yang harus dipegang teguh oleh semua pegawai dalam organisasi”. Menurutnya etos kerja ialah norma-norma yang bersifat mengikat dan ditetapkan secara eksplisit serta praktek-praktek yang diterima dan diakui sebagai kebiasaan yang wajar untuk dipertahankan dan diterapkan dalam kehidupan kekayaan anggota dalam suatu organisasi.⁴¹ Etos kerja yang dimaksud adalah sebagai berikut:

⁴¹Siagian dalam Yuniarsih Tjutju dan Suwatno, *Manajemen Sumber Daya Manusia*, (Cet. I; Jakarta: PT. Bumi Askara, 2008), h. 171.

a. Perbaikan terus menerus

Salah satu upaya untuk dapat meningkatkan produktivitas kerja adalah dengan melakukan perbaikan terus menerus oleh seluruh komponen organisasi. Pandangan ini bukan hanya merupakan salah satu kiat dalam mengelola organisasi dengan baik, tetapi merupakan salah satu etos kerja yang penting sebagai bagian dari manajemen mutakhir. Hal ini menjadi penting bagi organisasi dihadapkan kepada tuntutan agar terus menerus berubah baik secara eksternal maupun secara internal.

b. Peningkatan mutu hasil pekerjaan

Peningkatan mutu hasil produktivitas kerja dapat dicapai melalui peningkatan hasil kerja oleh semua orang dan segala komponen organisasi. Mutu tidak hanya berkaitan dengan produk yang dihasilkan dan dipasarkan, baik berupa barang maupun jasa, akan tetapi menyangkut segala jenis kegiatan yang diselenggarakan semua pegawai dalam organisasi. Peningkatan mutu sumber daya manusia merupakan aspek lain yang sangat penting sebagai peningkatan mutu hasil kerja.

c. Pemberdayaan sumber daya manusia

Sumber daya manusia merupakan unsur yang paling strategi dalam organisasi. Oleh karena itu pemberdayaan sumber daya manusia merupakan etos kerja yang sangat mendasar yang harus dipegang teguh dalam semua pimpinan dalam hierarki organisasi, manakala pimpinan berupaya untuk meningkatkan produktivitas kerja pegawainya.

D. Hubungan antara Seleksi dan Produktivitas Kerja

Setiap perusahaan selalu berusaha untuk mencapai tujuan yang telah disepakati, untuk mencapai tujuan tersebut dibutuhkan sumber daya manusia yang sangat menentukan kontinuitas perusahaan. Faktor manusia pada kenyataannya tidak

dapat disangkal lagi dan telah disadari merupakan faktor penentu bila dibandingkan dengan segala alat pelengkap seperti uang, mesin dan sebagainya. Manusia yang terampil dan cakap serta mampu bekerja sama dalam mengerjakan tugas yang telah diberikan, tentunya akan memberikan keuntungan baik bagi karyawan maupun pada perusahaan.

Karyawan merupakan faktor yang tidak dapat diabaikan di dalam perusahaan, karena merupakan faktor penggerak dalam pelaksanaan kerja perusahaan secara keseluruhan. Untuk menghindari kesalahan, kekeliruan maupun penurunan produktifitas karyawan maka perusahaan perlu mengadakan seleksi untuk mendapatkan karyawan yang berkualitas sehingga karyawan tersebut dapat melaksanakan tugas dan tanggung jawabnya dengan baik dan mencapai tujuan yang diharapkan perusahaan.⁴²

Seleksi merupakan salah satu kegiatan yang dapat mempengaruhi produktivitas karyawan. Karyawan yang produktif adalah salah satu indikator yang menunjukkan berhasilnya suatu proses seleksi.⁴³ Seleksi juga merupakan motivasi karena jika orang yang tepat telah diseleksi, maka proses motivasi dengan sendirinya akan berjalan baik disebabkan orang-orang tersebut telah mempunyai sikap dan perilaku yang baik dan akan menenuaikan tugas-tugas mereka sesuai dengan sistem yang telah tertata. Karena itu, sistem seleksi dapat lebih bermanfaat bila dilakukan secara lebih baik, karena selain memberikan motivasi juga menunjukkan peningkatan produktivitas yang akhirnya akan menguntungkan bagi perusahaan.

⁴²Yuny Trisfina, "Proses Pelaksanaan Rekrutmen, Seleksi dan Ketetapan Penempatan Karyawan pada Pasaraya Sri Ratu Kediri", *Skripsi* (Malang, Fak. Ilmu Administrasi Universitas Brawijaya, 2007), h. 23.

⁴³Iin Sylviaty Chandra, "Hubungan Pelaksanaan Sistem Seleksi untuk Penempatan Terhadap Produktivitas Kerja Karyawan pada PT. Megahmuda Wiraswasta", *Skripsi* (Medan, Fakultas Ekonomi, 2006), h. 14.

Perusahaan harus melaksanakan proses seleksi dalam merekrut karyawan baru. Diperlukan seorang yang ahli dalam memberikan pertimbangan yang tepat untuk menjamin bahwa langkah-langkah yang dilakukan dalam proses seleksi terhindar dari penyimpangan. Hal ini dimaksudkan untuk memperoleh karyawan yang terbaik dan memenuhi standar kualifikasi yang diperlukan perusahaan.

E. Kerangka Pikir

PT. Sermani Steel merupakan sebuah perusahaan yang bergerak dalam bidang pembuatan (produksi) baja lapisan seng. Peran manajemen sumber daya manusia dalam mencapai misi organisasi salah satunya ialah seleksi. Seleksi dilakukan guna mendapatkan tenaga kerja yang terampil dan memiliki keahlian sesuai dengan kebutuhan untuk mencapai tujuan organisasi. Seleksi yang diterapkan oleh perusahaan atau seorang manajer dalam organisasi dapat menciptakan integritas yang serasi dan mendorong produktivitas kerja untuk mencapai tujuan yang maksimal. Seleksi merupakan salah satu kegiatan yang dapat mempengaruhi produktivitas karyawan. karyawan yang produktif adalah salah satu indikator yang menunjukkan keberhasilan suatu proses seleksi.

Untuk memperjelas pelaksanaan penelitian dan sekaligus untuk mempermudah dalam pemahaman, maka perlu dijelaskan suatu kerangka pemikiran sebagai landasan dalam pemahaman. Adapun kerangka pemikiran dapat digambarkan sebagai berikut:

Gambar 2.1
Kerangka Pikir

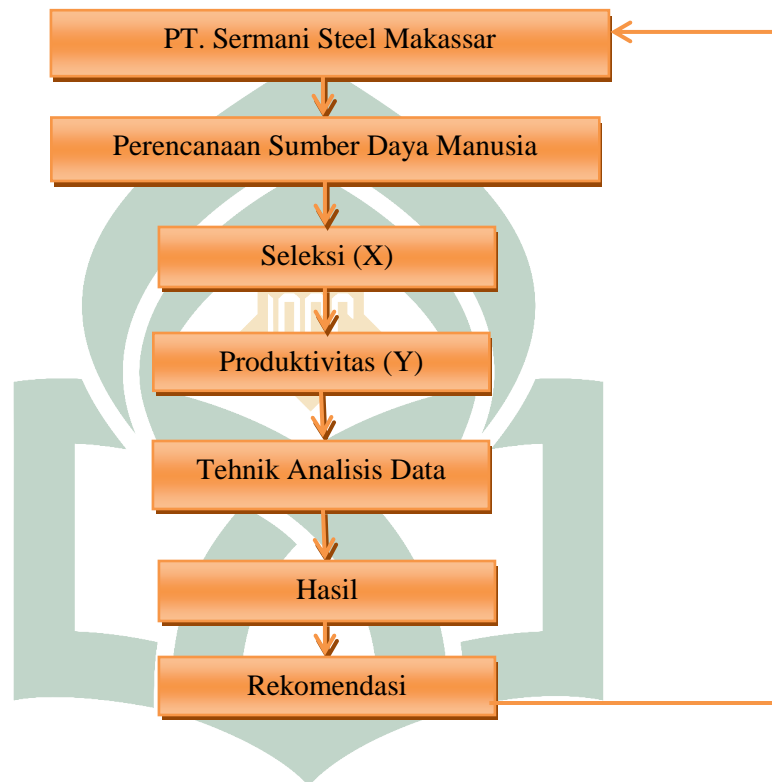

BAB III

METODOLOGI PENELITIAN

A. Jenis dan Lokasi Penelitian

Menurut Sugiyono, jenis penelitian pada dasarnya adalah cara ilmiah untuk mendapatkan data dengan tujuan dan kegunaan tertentu.⁴⁴ Jenis penelitian yang digunakan adalah kuantitatif. Penelitian kuantitatif dapat diartikan sebagai metode penelitian yang berlandaskan pada filsafat positivisme, digunakan untuk meneliti pada populasi atau sampel tertentu, pengumpulan data melalui instrumen penelitian, analisis data bersifat kuantitatif/statistik, dengan tujuan untuk menguji hipotesis yang telah ditetapkan.

Penelitian ini dilakukan pada PT. Sermani Steel yang berlokasi di Jl. Jend. Urip Sumohardjo Km.7 Tello Makassar, Sulawesi Selatan. Penelitian ini dilakukan selama ± 4 bulan. Dimulai pada tanggal 1 Mei - 30 Juli 2014.

B. Pendekatan penelitian

Adapun jenis pendekatan penelitian yang digunakan merupakan jenis penelitian menurut tingkat eksplanasi termasuk jenis penelitian asosiatif. Penelitian asosiatif merupakan penelitian yang bertujuan untuk mengetahui hubungan antara dua variabel atau lebih. Dimana hubungan antara variabel dalam penelitian akan dianalisis dengan menggunakan ukuran-ukuran statistika yang relevan atas data tersebut untuk menguji hipotesis.⁴⁵

⁴⁴Sugiyono, *Metode Penelitian Kuantitatif dan Kualitatif*, (Bandung: Alfabeta, 2008), h. 3.

⁴⁵Arikunto, *Prosedur Penelitian: Suatu Pendekatan*, (Jakarta: PT. Rineka Cipta, 2009), h. 5.

C. Populasi dan Sampel

Menurut Arikunto, populasi adalah keseluruhan subyek penelitian.⁴⁶ Sedangkan menurut Sugiyono, populasi adalah wilayah generalisasi yang terdiri atas: obyek/subyek yang mempunyai kualitas dan karakteristik tertentu yang ditetapkan oleh peneliti untuk dipelajari dan kemudian ditarik kesimpulannya.⁴⁷ Populasi dalam penelitian ini adalah seluruh karyawan kantor maupun pabrik pada PT. Sermani Steel Makassar yang berjumlah 100 orang. Berikut ini merupakan jumlah karyawan berdasarkan jumlah setiap bagian, adalah:

Tabel 3.1
Jumlah Karyawan PT. Sermani Steel Makassar
Periode 2014

No	BAGIAN	JUMLAH KARYAWAN
1	Manager	6
2	Bagain staf	5
3	Bagaian Produksi	80
4	Security/OB	9
Jumlah		100

Sumber: Bagian Personalia PT. Sermani Steel

Populasi yang digunakan sekaligus menjadi sampel dalam penelitian ini. Dimana teknik sampling yang digunakan adalah sampling jenuh. Sampling jenuh adalah teknik penentuan sampel bila semua anggota populasi digunakan sebagai sampel.⁴⁸

⁴⁶Arikunto, *Prosedur Penelitian: Suatu Pendekatan*, (Jakarta: PT. Rineka Cipta, 2009), h. 173.

⁴⁷Sugiyono, *Metode Penelitian Kuantitatif dan Kualitatif*, (Bandung: Alfabeta, 2008), h. 80.

⁴⁸Sugiyono, *Metode Penelitian Kuantitatif dan Kualitatif*, (Bandung: Alfabeta, 2008), h. 80

D. Metode Pengumpulan Data

Untuk memperoleh informasi data yang dibutuhkan dalam penulisan skripsi ini, maka menggunakan metode melalui:⁴⁹

1. Penelitian Lapangan (*Field Research*)

Penelitian ini dilakukan secara langsung terhadap obyek penelitian. Teknik yang digunakan meliputi:

- a. Obsevasi adalah suatu metode pengumpulan data dengan cara melakukan pengamatan secara langsung pada perusahaan yang bersangkutan.
- b. Wawancara (*Interview*) yaitu mengadakan tanya jawab secara langsung dengan pihak-pihak yang berhubungan dengan masalah yang diteliti dalam perusahaan.
- c. Kuisisioner adalah sejumlah pertanyaan/ Pernyataan tertulis yang digunakan untuk memperoleh informasi dari responden. Peneliti menggunakan teknik ini untuk mendapatkan data tentang seleksi karyawan dan produktivitas kerja. Dalam penelitian ini peneliti menggunakan angket langsung dengan bentuk *rating-scak*, dimana daftar pertanyaan/ pernyataan ditanggapi langsung oleh responden sendiri dengan memilih jawaban yang sesuai dengan apa yang didapatkan responden pada perusahaan. Sebelum menyusun angket, terlebih dahulu dibuat konsep alat ukur yang sesuai dengan penelitian yang dilakukan. Konsep alat ukur ini dijabarkan kedalam indikator, selanjutnya dijadikan landasan dan pedoman dalam menyusun item-item pertanyaan atau pernyataan dalam kuesioner. Pertanyaan/ pernyataan yang diajukan harus sesuai dengan aspek yang tertuang indikator yang telah disusun. Untuk menentukan nilai jawaban angket dari

⁴⁹Sugiyono, *Metode Penelitian Kuantitatif dan Kualitatif*, (Bandung: Alfabeta, 2008), h. 120.

masing-masing pertanyaan yang diajukan dengan modifikasi skala *Likert*. Menurut Sugiyono, skala *Likert* digunakan untuk mengukur sikap, pendapat, dan persepsi seseorang atau sekelompok orang tentang fenomena sosial. Sehingga untuk mengetahui pengukuran jawaban responden pada penelitian ini yang mana menggunakan instrumen penelitian berupa kuisisioner, penulis menggunakan metode skala *Likert* (*Likert's Summated Ratings*). Dalam pengukuran jawaban responden, pengisian kuisisioner pengaruh seleksi karyawan terhadap peningkatan produktivitas kerja diukur dengan menggunakan skala *Likert*, dengan tingkatan sebagai berikut:⁵⁰

Pertanyaan	Skor/Nilai
SS : Sangat Setuju	5
S : Setuju	4
CS : Cukup Setuju	3
TS : Tidak Setuju	2
STS: Sangat Tidak Setuju	1

Ciri khas dari skala *Likert* adalah bahwa semakin tinggi skor yang diperoleh dari responden merupakan indikasi bahwa responden tersebut sifatnya makin positif terhadap obyek yang ingin diteliti. Dalam pengolahan jawaban responden pada penelitian ini menggunakan SPSS *version 17.0 for windows*.

2. Penelitian Pustaka (*Library Research*)

Penelitian ini dilakukan dengan maksud memperoleh pengetahuan dan landasan teori dari berbagai literatur yang erat kaitannya dengan penulisan skripsi ini.

⁵⁰Sugiyono, *Metode Penelitian Kuantitatif dan Kualitatif*, (Bandung: Alfabeta, 2008), h. 125.

Metode ini digunakan untuk memperoleh data-data tentang gambaran umum lokasi penelitian.

E. Instrumen Penelitian

Instrumen penelitian adalah suatu alat yang digunakan untuk mengukur fenomena alam maupun sosial yang diamati. Adapun instrumen variabel seleksi dan produktivitas kerja ialah, sebagai berikut:

Tabel 3.2
Instrumen Seleksi Karyawan

Variabel	Defenisi Variabel	Indikator	Skala Pengukuran
Seleksi (X)	Seleksi adalah suatu kegiatan pemilihan dan penentuan pelamar yang diterima atau yang ditolak untuk menjadi karyawan dalam suatu perusahaan. ⁵¹	<ol style="list-style-type: none"> 1. Seleksi dilakukan setelah rekrutmen 2. Seleksi dilakukan secara efisien dan efektif 3. Tes potensi akademik 4. Tes kesehatan 5. Tes psikologis dalam seleksi 6. Tes wawancara 7. Seleski mempengaruhi peningkatan produktivitas 	Skala likert

⁵¹Veitzal Rivai, (*Manajemen Sumber Daya Manusia untuk Perusahaan dari Teori ke Praktek*, 2008): h. 171.

Produktivitas (Y)	Produktivitas dapat diartikan sebagai ratio antara hasil yang nyata (output) dalam bentuk barang dan jasa, dengan masukan atau (input) yang sebenarnya. ⁵²	1. Kemampuan 2. Meningkatkan hasil yang dicapai 3. Semangat kerja 4. Pengembangan diri 5. Mutu 6. Efisiensi 7. Ketepatan waktu	Skala likert
-------------------	---	--	--------------

F. Validasi dan Reliabilitas Instrumen

1. Uji Validitas Instrumen

Uji validitas bertujuan untuk mengetahui apakah instrumen telah memenuhi persyaratan, baik ditinjau dari segi kesahihan/validitasnya maupun dari segi keterandalannya. Menurut Sugiyono, “Sebuah instrumen penelitian dapat dikatakan valid jika instrumen penelitian tersebut dapat digunakan untuk mengukur apa yang seharusnya diukur”.⁵³ Untuk menentukan layak atau tidak suatu item yang digunakan maka dilakukan uji signifikan, artinya dianggap valid apabila berkorelasi signifikan terhadap total atau jika melakukan penilaian langsung jika batas minimal korelasi (r) 0,30.

⁵²Edy Sutrisno, *Manajemen Sumber Daya Manusia*, (Cet. II; Jakarta: Kencana, 2010): h. 104-105.

⁵³Sugiyono, *Metode Penelitian Kuantitatif dan Kualitatif*, (Bandung: Alfabeta, 2008), h. 109.

2. Uji Reliabilitas Instrumen

Uji reliabilitas dilakukan untuk mendapatkan tingkat ketepatan alat pengumpulan data yang digunakan.. Menurut Sugiyono, instrumen yang *reliabel* adalah instrumen yang bila digunakan beberapa kali untuk mengukur objek yang sama, maka akan menghasilkan data yang sama.⁵⁴ Untuk menghitung reliabilitas dilakukan dengan koefisien *Cronbach Alpha*. Suatu konstruk atau variabel dikatakan reliabel jika nilai *Cronbach Alpha* > 0.60 .

G. Teknik Analisis Data

Setelah penulis mendapatkan data, kemudian data tersebut diolah dan dianalisis dengan menggunakan analisis kuantitatif yaitu penganalisaan data dengan menggunakan rumus-rumus statistik, yaitu analisis regresi sederhana, analisis koefisien korelasi, analisis koefisien determinasi, dan uji-t. Sedangkan analisis data kualitatif yaitu dengan cara mendeskripsikan jawaban responden yang kemudian disajikan dalam bentuk tabel-tabel.

1. Analisis Regresi Sederhana

Analisis regresi sederhana adalah untuk memprediksi nilai dari variabel dependen apabila nilai variabel independen mengalami kenaikan atau penurunan. Adapun persamaan garis regresi linier sederhana adalah:⁵⁵

⁵⁴Sugiyono, *Metode Penelitian Kuantitatif dan Kualitatif*, (Bandung: Alfabeta, 2010), h. 183.

⁵⁵Sugiyono, *Metode Penelitian Kuantitatif dan Kualitatif*, (Bandung: Alfabeta, 2010), h. 180.

$$y = \alpha + bX + e$$

Dimana:

Y = Produktivitas kerja

a = Nilai konstanta harga Y, jika X=0

b = Koefisien Regresi, yang menunjukkan angka peningkatan ataupun penurunan variabel *dependent* yang didasarkan pada variabel *independent*.

X = Pelaksanaan seleksi

e = Variabel kekeliruan

Dalam perhitungannya penulis menggunakan program SPSS 17, karena dianggap lebih akurat.

2. Analisis Koefisien Korelasi

Analisis koefisien korelasi digunakan untuk mengetahui kekuatan (keeratan) suatu hubungan antar variabel. Apabila $r = +1$ atau mendekati $+1$, maka korelasi antara kedua variabel dikatakan positif, sangat kuat dan bersifat searah, artinya kenaikan atau penurunan nilai X terjadi bersama dengan kenaikan atau penurunan nilai Y.

- Apabila $r = 0$ atau mendekati 0, maka hubungan antara dua variabel (X dan Y), sangat lemah atau tidak terdapat hubungan sama sekali.
- Apabila $r = -1$ atau mendekati -1, maka korelasi dikatakan negatif dan bersifat tidak searah bahwa kenaikan nilai X terjadi bersama-sama penurunan nilai Y demikian pula sebaliknya.

Sebagai pedoman untuk memberikan interpretasi terhadap koefisien korelasi yang dihasilkan, digunakan tabel menurut Sugiyono yaitu sebagai berikut.⁵⁶

Tabel 3.3
Interpretasi Besarnya Koefisien Korelasi

Koefisien Korelasi	Klasifikasi
0,00 – 0,199	Sangat Rendah
0,20 – 0,399	Rendah
0,40 – 0,599	Sedang
0,60 – 0,799	Kuat
0,80 – 1,000	Sangat Kuat

3. Koefisien Determinasi (R^2)

Koefisien determinasi digunakan untuk menghitung berapa besar sumbangan atau kontribusi variabel X terhadap variabel Y. Nilai koefisien determinasi dapat diperoleh melalui SPSS *version 17.0 for windows*.

4. Uji Parsial (Uji t)

Uji-t digunakan untuk mengetahui apakah variabel *independen* (X) berpengaruh secara signifikan terhadap variabel *dependen* (Y). signifikan berarti pengaruh yang terjadi dapat berlaku untuk populasi (dapat digeneralisasikan).

Langkah-langkah pengujian sebagai berikut:

a. Menentukan hipotesis

Ho : Tidak ada pengaruh secara signifikan antara seleksi karyawan dengan peningkatan produktivitas kerja.

⁵⁶Sugiyono, *Metode Penelitian Kuantitatif dan Kualitatif*, (Bandung: Alfabeta, 2010), h. 95.

H_1 : Ada pengaruh secara signifikan antara seleksi karyawan dengan peningkatan produktivitas kerja.

b. Menentukan taraf nyata/*level of significance* = α

Taraf nyata/derajat keyakinan yang digunakan sebesar $\alpha = 1\%$, 5% , 10% dengan:

$$df = n - k$$

keterangan:

df = *Degree of freedom*/ derajat keabsahan

n = Jumlah sampel

k = Banyaknya koefisien regresi + konstanta

c. Menentukan daerah keputusan, yaitu daerah dimana hipotesis nol diterima atau tidak. Untuk mengetahui kebenaran hipotesis digunakan kriteria sebagai berikut:

- 1) H_0 diterima apabila $t \text{ hitung} \leq t_{\alpha/2} (n - k)$, artinya tidak ada pengaruh antara variabel bebas terhadap variabel terikat.
- 2) H_1 ditolak apabila $t \text{ hitung} > t_{\alpha/2} (n - k)$, artinya ada pengaruh antara variabel bebas terhadap variabel terikat.

d. Menentukan uji statistik

e. Kesimpulan

- 1) Jika $t \text{ hitung} < t \text{ tabel}$, maka H_0 diterima sedangkan H_1 ditolak, berarti tidak ada hubungan yang signifikan antara variabel X dan Y.
- 2) Jika $t \text{ hitung} > t \text{ tabel}$, maka H_0 ditolak sedangkan H_1 diterima, berarti ada hubungan yang signifikan antara variabel X dan Y.

BAB IV

HASIL PENELITIAN DAN PEMBAHASAN

A. Sejarah Perusahaan

PT. Sermani Steel adalah sebuah perusahaan yang bergerak dalam bidang pembuatan (produksi) baja lapisan seng. Perusahaan ini didirikan dengan tujuan untuk memenuhi kebutuhan akan baja lembaran seng, menunjang perekonomian di Sulawesi Selatan pada khususnya dan Indonesia pada umumnya. Oleh karena itu, PT. Sermani Steel dapat menyelenggarakan kerjasama dengan badan hukum maupun perusahaan lainnya.

PT. Sermani Steel didirikan di Makassar dengan persetujuan Bapak Presiden RI No.84/Pres/5/1969 tanggal 22 Mei 1969. Kemudian disusul dengan surat izin dari Menteri Perindustrian No. 217/M/SK/1969, pada tanggal 10 Juni 1969 yang merupakan realisasi dari pada Undang-Undang Nomor 1 Tahun 1967 Juncto Nomor 11 Tahun 1970 Tentang Penanaman Modal Asing Indonesia dan Jepang. Orang-orang yang paling berperan dalam berdirinya PT. Sermani Steel antara lain :

- a. H. Syamsuddin Dg. Mangawing (Indonesia)
- b. Nippon Kokan Kabushiri Kaisha (Jepang)
- c. Marubeni Corporation (Jepang)

1. Data PT. Sermani Steel Makassar

Adapun data-data yang berkaitan dengan PT. Sermani Steel antara lain:

Nama Perusahaan : PT. Sermani Steel

Alamat Perusahaan : Jl. Jend. Urip Sumohardjo Km. 7 PO BOX 1039 Tello Baru

- Mulai dibangun : Peletakan batu pertama dilakukan pada tanggal 1 November 1969
- Akhir Pembangunan : 12 Agustus 1970
- Luas Tanah : 20.7900 m (termasuk bengkel, *boiler*, *generator*)
- Luas Bangunan : 3.582 m²
- Luas Kantor : 415 m²
- Unit Mesin : 2 (dua) unit *Galvanizing Line*
- Jumlah Karyawan : 100 orang yang terdiri atas 6 orang manajer, 5 orang staf (3 pria dan 2 wanita) dan 89 orang pekerja pabrik/lapangan.
- Ikon/cap : Berupa hewan “Rusa/Menjangan”, dimana hewan ini dianggap melambangkan perdamaian dan ketangkasan

2. Visi, Filosofi dan Nilai Perusahaan

- a. Visi PT. Sermani Steel Makassar, yaitu:
- 1) Menjadi produsen baja lembaran lapis seng kelas dunia (*become world class galvanized coated steel produce*).
 - 2) Sebagai produsen baja lapis seng dengan kualitas nasional dan internasional dan harga yang kompetitif, (*As a galvanized loanted steel producer with nasional and international standar and competitive price*).
- b. Filosofi PT. Sermani Steel Makassar, yaitu:
- 1) Kepuasan pelanggan
 - 2) Kepuasan pemegang saham
- c. Nilai perusahaan PT. Sermani Steel Makassar, yaitu:
- 1) Inovatif dan efisien
 - 2) Berpikir cerdas dan bertindak cepat

- 3) Ketulusan
- 4) Kesadaran lingkungan
- 5) Pengembangan komunitas.

3. Jumlah Tenaga Kerja PT. Sermani Steel Makassar

Adapun jumlah tenaga kerja untuk PT. Sermani Steel dari Tahun 2010-2014 adalah sebagai berikut:

Tabel 4.1
Jumlah Tenaga Kerja dari Tahun 2010-2014

No	Tahun	Jumlah Tenaga Kerja
1	2010	150
2	2011	140
2	2012	135
3	2013	120
4	2014	100

Sumber: PT. Sermani Steel Makassar, 2014

Penurunan jumlah tenaga kerja dari tahun ke tahun disebabkan karena beberapa faktor, diantaranya adalah adanya karyawan yang di PHK, ada pula yang pensiun bahkan ada yang meninggal.

4. Struktur Organisasi dan Uraian Tugas

Gambar 4.1
Struktur Organisasi PT. Sermani Steel Makassar

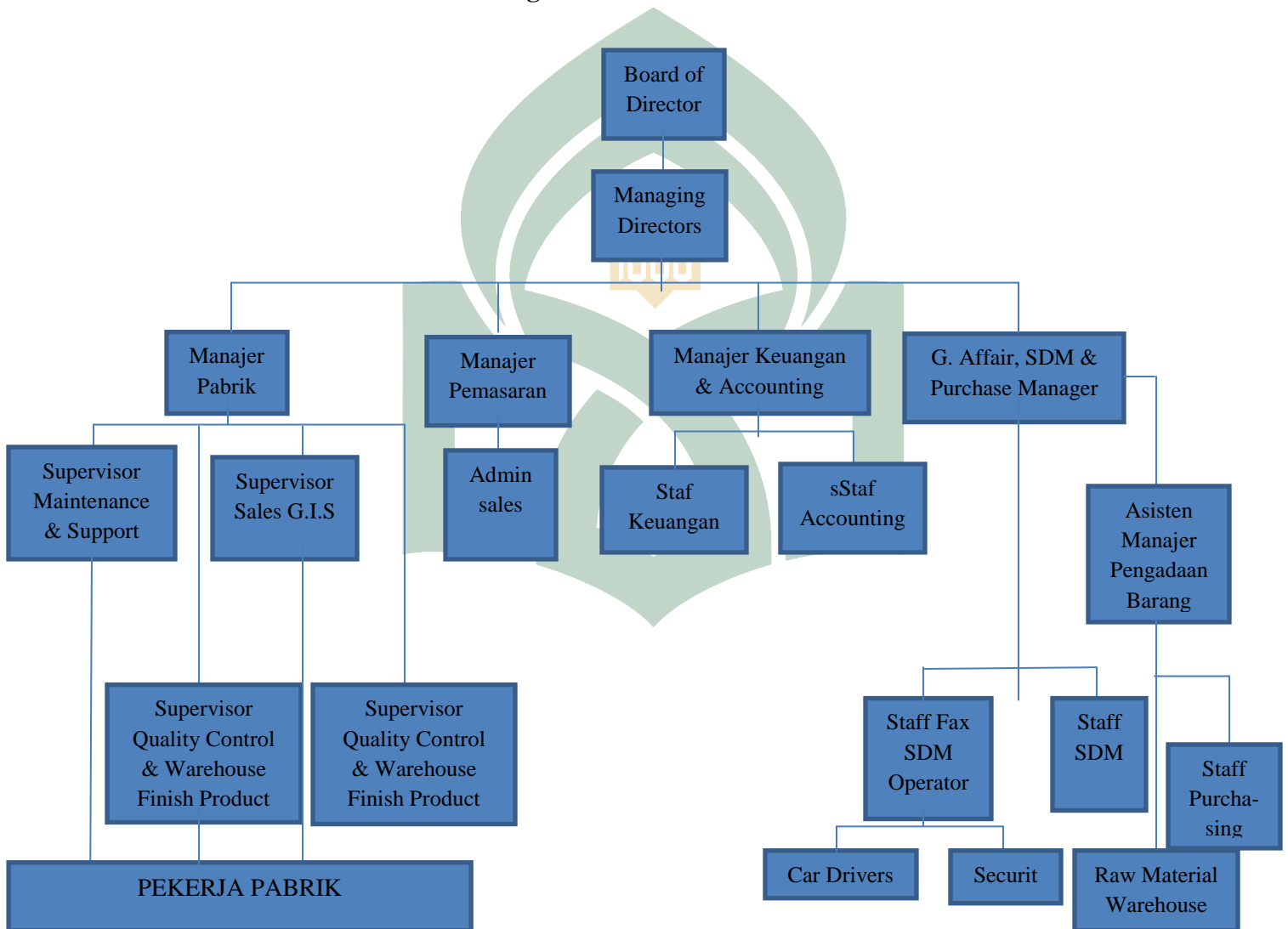

Sumber: PT. Sermani Steel Makassar, 2014

Penetapan struktur organisasi harus disesuaikan dengan tingkat kebutuhan secara jelas dan tegas, sehingga wewenang dan tanggung jawab menjadi jelas. Sebaliknya, apabila struktur organisasi tidak ditetapkan dengan jelas dan tegas, maka akan terjadi kesimpangsiuran dalam pelaksanaan wewenang dan tanggung jawab. Struktur organisasi pada dasarnya merupakan alat kontrol bagi semua aktivitas untuk mencapai tujuan. Untuk memperjelas setiap tugas dan tanggung jawab setiap karyawan, maka ditetapkan tata kerja sebagai berikut:

a. *Board of Directors*

Board of directors mempunyai tugas dan tanggung jawab yang utamanya menyangkut masalah kebijakan jangka panjang, tujuan umum perusahaan, dan strategi perusahaan. Kegiatan khusus dewan direksi antara lain menyusun kerjasama dengan pihak *The Associated of Overseas Technical Scholarship (AOTS)* yaitu lembaga yang mendidik dan melatih para tenaga kerja perusahaan yang berkedudukan di Jepang dan menjalin hubungan baik dengan para pemegang saham serta pemerintah.

b. *Managing Director*

Managing director mempunyai tugas dan tanggung jawab yang berkaitan dengan persuratan, pajak, hukum, serta melakukan hubungan dengan *board of directors*.

c. *Purchase Manager*

Purchase manager mempunyai tugas dan tanggung jawab yang berkaitan dengan pembelian bahan baku serta bahan pembantu dan pengadaan kebutuhan perusahaan.

d. *Finance and Accounting Manager*

Finance and accounting manajer memiliki tugas dan tanggung jawab yang berkaitan dengan aktivitas keuangan seperti kas dan investasi, laporan keuangan, laporan pajak dan rekonsiliasi bank, biaya dan harga perolehan, pembayaran hutang, penagihan piutang, dan penjualan kredit serta nota-nota, kuitansi dan cek.

e. *Manajer SDM*

Manajer SDM memiliki tugas dan tanggung jawab yang berkaitan dengan aktivitas penerimaan dan PHK karyawan, pelatihan-pelatihan karyawan dan juga yang mengatur segala shift untuk jam kerja karyawan. Posisi ini berkaitan dengan semua hal mengenai administrasi karyawan.

f. *Sales Manager*

Sales manager mempunyai tugas dan tanggung jawab yang berkaitan dengan administrasi dan kegiatan administrasi penjualan serta melakukan analisa pasar.

g. *General Affair*

General affair memiliki tugas dan tanggung jawab yang berkaitan dengan kegiatan umum kantor dan pabrik, keamanan dan transportasi dan biaya perbaikan perusahaan.

h. *Factory Manager*

Factory manager memiliki tugas dan tanggung jawab yang berkaitan dengan pengendalian produksi mulai dari pengolahan hingga menjadi produk siap pakai, pemeliharaan pabrik, serta *quality control* atas hasil produksi.

i. *Car Drivers*

Tugas-tugas dari *drivers* adalah mengawasi para supir dan menyusun atau mengatur penggunaan kendaraan, menyusun cuti tahunan para supir-supir dan

mengatur mengenai penggantian jika salah satu diantara supir tidak masuk kerja atau sakit, kepala supir harus melapor setiap minggu tentang kondisi para supir

5. Kegiatan Perusahaan (Pabrik)

Pada pembahasan ini akan dipaparkan bagaimana berlangsungnya siklus produksi di PT. Sermani Steel mulai dari bahan baku, peralatan yang digunakan sampai dengan proses penyimpanan dan pengangkutan.

a. Penyimpanan Bahan Baku

Bahan baku yang digunakan adalah plat-plat baja dalam bentuk gulungan (*cold rolled steel in coil*) atau CRC. Bahan baku ini disimpan dalam suatu ruangan yang cukup besar di bagian belakang pabrik. Bahan baku yang berupa gulungan ini kemudian akan diangkut menuju proses shearing line yaitu proses pemotongan baja dengan menggunakan bantuan cran berjalan. Pada tempat ini risikonya terbilang sedikit karena hanya menyangkut penyimpanan bahan baku, kecuali ketika terjadi proses pengangkutan melalui cran berjalan, kemungkinan yang bisa terjadi adalah gulungan baja yang diangkut pada cran berjalan tersebut bisa saja jatuh dan bisa menimpa pekerja yang berada di bawahnya, olehnya itu harus senantiasa diperhatikan kemampuan cran berjalan dalam pengangkutan ini.

b. *Shearing Line* (Bagian Pemotongan)

Pada shearing line ini dapat dikatakan sebagai proses perubahan bentuk, dimana proses ini merupakan proses pemotongan gulungan baja (bahan baku) ke-dalam ukuran dengan panjang tertentu sesuai dengan keperluan. Pengoperasian pada unit ini berlangsung secara otomatis, sehingga ukuran-ukuran seng tersebut sama. Pada bagian shearing ini merupakan salah satu unit dengan risiko kebisingan yang cukup tinggi, sebab kebisingan pada unit ini mencapai 89 dB. Olehnya itu, sebaiknya

untuk mengurangi akibat yang mungkin timbul akibat keterpaparan terhadap sumber bunyi maka diwajibkan kepada setiap pekerja pada unit tersebut untuk menggunakan sumbat telinga atau tutup telinga pada saat berinteraksi dengan mesin tersebut.

c. Galvanizing Line

Proses ini merupakan proses pelapisan lembaran-lembaran baja yang dihasilkan pada proses *shearing line*. Secara singkat dapat dideskripsikan sebagai berikut:

- 1) Lembaran baja yang dihasilkan pada *shearing line* diangkat dengan bantuan cran berjalan menuju *feeding table* pada unit *galvanizing line*.
- 2) Dari *feeding table* ini lembaran baja tersebut akan ditarik ke dalam dua buah bak cleaner yang berisi air dengan temperatur 85°C untuk menghilangkan lapisan minyak yang tertinggal pada lembaran baja tersebut.
- 3) Setelah proses tersebut lembaran baja kemudian ditarik lagi untuk dimasukkan ke dalam dua buah bak yang berisi cairan HCl, kemudian ditarik lagi ke dalam bak berisi air panas untuk menghilangkan kemungkinan adanya lapisan HCl yang tertinggal.
- 4) Tahapan berikutnya adalah menarik lembaran yang sudah dilapisi tersebut menuju *cooling conveyer* untuk mendinginkan lembaran tersebut.
- 5) Tahapan terakhir dari proses galvanizing ini adalah stamping (*automatic stamp*), yaitu memberikan cap pada lembaran yang sudah dilapisi tadi, untuk selanjutnya dikirim pada proses *corrugation line*. Dari uraian proses di atas dapat kita lihat adanya faktor risiko pada unit ini, yaitu bahan kimia yang digunakan seperti *ammonium acid*, *HCl*, *zinc chloride* dan lain-lain serta temperatur yang sangat tinggi. Setiap pekerja pada unit ini dianjurkan untuk

memakai alat pelindung diri yang sesuai sehingga mampu mengurangi risiko yang mungkin timbul akibat keterpaparan dengan sumber panas dan sumber risiko lainnya.

d. Corrugation Line

Pada proses ini lembaran-lembaran baja yang sudah melalui proses pelapisan dan stamping kemudian diangkut menuju proses terakhir yaitu penggelombang (*corrugation line*). Gelombang yang terbentuk pada tahapan ini ada yang berupa gelombang besar, gelombang kecil, dan ada pula yang hanya berupa lembaran plat seng baja saja disesuaikan dengan permintaan pasar.

e. Packing

Tahapan akhir dari produksi ini adalah proses packing atau penyimpanan hasil produk. Ini dimaksudkan agar produk tersebut lebih mudah diangkut dan dipasarkan. Secara sederhana setiap proses yang telah disebutkan di atas dapat dilihat pada bagan berikut ini:

Gambar 4.2
Bagan Alur Produksi

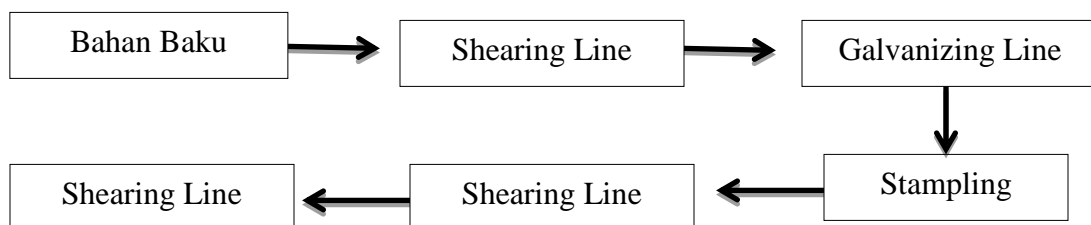

Sumber: PT. Sermani Steel Makassar, 2014

6. Kondisi Lingkungan Perusahaan

Suatu perusahaan yang besar idealnya juga memiliki perhatian yang lebih pula terhadap kondisi lingkungan yang ada di sekitar perusahaan tersebut. Mulai dari penataan lingkungan/area perusahaan sampai pada permasalahan limbah yang

dihasilkan dalam proses produksi. Upaya meminimalisir terbentuknya limbah dan pelepasan kontaminan ke media lingkungan dalam rangka menghasilkan produk dan jasa yang ramah lingkungan sehingga tidak menimbulkan gangguan terhadap masyarakat dan lingkungan sekitarnya merupakan salah satu kebijakan yang berdampak positif. Salah satu strategi untuk merealisasikan hal tersebut adalah dengan menerapkan produksi bersih.

Produksi bersih didefinisikan sebagai strategi pengelolaan lingkungan yang bersifat preventif, proaktif, terpadu, dan diterapkan secara kontinyu pada setiap kegiatan mulai dari hulu sampai ke hilir yang terkait dengan proses produksi, produk dan jasa, untuk meningkatkan efisiensi penggunaan sumber daya alam, mencegah terjadinya pencemaran lingkungan dan mengurangi terbentuknya limbah pada sumbernya.

Mengenai kebersihan perusahaan/pabrik PT. Sermani Steel boleh dikategorikan perusahaan dengan lingkungan pabrik yang bersih, pekarangannya bersih serta halaman depan pabrik terdapat banyak tanaman dan pepohonan yang turut menunjang estetika dan juga berperan penting untuk mengurangi polusi udara yang ditimbulkan oleh asap-asap kendaraan.

7. Peraturan Kerja

Dalam suatu perusahaan, terutama perusahaan dengan sistem manajerial yang baik selalu memperhitungkan dengan cermat sistem kerja yang akan diterapkan untuk para pekerjanya. Peraturan kerja di PT. Sermani Steel yang diterapkan berkaitan dengan sistem kerja.

Sistem kerja yang dimaksudkan adalah aturan kerja yang dibuat oleh pihak perusahaan untuk mengatur jalannya proses produksi. Sistem kerja tersebut berupa

peraturan jam kerja oleh perusahaan di PT. Sermani Steel, sistem kerja yang diberlakukan adalah lima hari kerja (Senin sampai Jumat) dengan waktu kerja sebagai berikut :

Senin – Kamis:

08.00 – 12.00 Waktu Kerja

12.00 – 13.00 Istirahat

13.00 – 17.00 Waktu Kerja

Jumat:

08.00 – 11.30 Waktu Kerja

11.30 – 13.30 Istirahat

13.30 – 17.00 Waktu Kerja



Pembagian waktu kerja di atas merupakan aturan umum bagi seluruh staf/karyawan kantor. Namun, selain pengaturan seperti di atas, bagi para pekerja shift ada pengaturan jam kerja yang berbeda yaitu dibagi menjadi tiga shift kerja, yaitu:

1. Shift 1 dengan jam kerja antara 08.00 – 16.00
2. Shift 2 dengan jam kerja antara 16.00 – 24.00
3. Shift 3 dengan jam kerja antara 24.00 – 08.00

Sistem kerja dengan shift ini hanya berlaku untuk beberapa bagian saja seperti pada bagian security (keamanan), pekerja pabrik yang lembur dan sebagainya.

8. Sistem Penanganan Limbah

a. Limbah Cair (*Waste Water*)

Untuk pengelolaan limbah cair yang dihasilkan oleh PT. Sermani Steel dilakukan penanganan dengan *waste water treatment*. *Waste water treatment* ini adalah alat yang digunakan dalam proses pemurnian/pembersihan air limbah yang dihasilkan dari proses produksi sehingga air limbah tersebut setelah dialirkan ke lingkungan tidak akan mengganggu habitat sekitarnya.

Proses ini melalui beberapa tahapan, setelah melalui tahapan tersebut air kemudian dialirkan menuju kolam indikator dimana pada kolam tersebut terdapat ikan dan binatang lain. Hewan-hewan ini dijadikan sebagai indikator apakah air tersebut mengandung bahan yang mungkin berbahaya atau tidak, dan kenyataannya ikan tersebut berkembang dengan baik.

b. Limbah Padat

Untuk limbah padat yang dihasilkan oleh PT. Sermani Steel dilakukan dengan cara penyimpanan pada satu gedung di bagian belakang pabrik. Bahan-bahan padat

yang disimpan ini terutama adalah yang mengandung bahan-bahan beracun dan berbahaya (B3). Setelah sampai pada jangka waktu yang ditetapkan maka limbah tersebut kemudian diangkut ke suatu tempat yang telah ditentukan oleh perusahaan yang lokasinya jauh dari perkotaan.

c. Limbah Gas

Untuk mengurangi asap yang mungkin timbul akibat proses produksi, serta untuk mendukung program pemerintah yaitu Program Langit Biru, maka PT. Sermani Steel mengupayakan pengadaan *dust collector* untuk meminimalisir gas buangan (emisi) dari cerobong pabrik.

Semua gas yang terakumulasi diproses dalam *dust collector* kemudian diproses sedemikian rupa sehingga asap yang keluar melalui cerobong relatif sangat sedikit. Hal ini juga membantu dalam mengurangi pencemaran udara oleh kendaraan bermotor, serta menjaga kualitas di lingkungan sekitar pabrik.

9. Pelayanan Kesehatan

Setiap karyawan di PT. Sermani Steel yang menderita penyakit ataupun kecelakaan akibat kerja senantiasa diperiksa ke dokter perusahaan. Untuk kasus kecelakaan biasanya dibawa ke RS Ibnu Sina Makassar. Dokter perusahaan yang dipercayakan oleh PT. Sermani Steel adalah dr. Haris. Sedangkan Pertolongan Pertama Kecelakaan Kerja Karyawan (P2K3) di perusahaan tersebut juga telah terbentuk.

10. Sumber Daya Manusia

Sebagian besar karyawan berasal dari masyarakat sekitar. Dengan semangat tinggi dan kerja keras mereka memiliki komitmen yang kuat untuk menghasilkan

produk unggulan. Di lain pihak, perusahaan percaya bahwa karyawan merupakan aset berharga bagi kelangsungan perusahaan. Dalam rangka memotivasi dan mewujudkan peningkatan kesejahteraan, semua karyawan PT. Sermani Steel dibekali dengan:

- a) Tunjangan keluarga dan kesehatan
- b) Asuransi kecelakaan kerja
- c) Program pensiun
- d) Kesejahteraan sosial
- e) Lingkungan tempat kerja yang bersih, aman dan nyaman.

B. *Prosedur Seleksi Calon Karyawan PT. Sermani Steel Makassar*

Seleksi tenaga kerja pada PT. Sermani Steel cukup dilaksanakan oleh bagian personalia, karena jumlah tenaga kerja yang diseleksi dan tenaga kerja yang dibutuhkan tidak terlalu banyak dan dilakukan hanya untuk mengisi jabatan yang kosong saja.

1. Kualifikasi yang Menjadi Dasar Dalam Seleksi

kualifikasi umum yang harus dipenuhi oleh calon tenaga kerja adalah:

a. Pendidikan

Pendidikan merupakan suatu hal yang penting untuk diperhatikan dalam memilih tenaga kerja, karena pendidikan mencerminkan kemampuan seseorang untuk dapat mengerjakan suatu pekerjaan dan menjabat suatu jabatan. Tingkat pendidikan tenaga kerja yang dibutuhkan perusahaan ini, disesuaikan dengan pekerjaan yang ada. Tingkat pendidikan untuk mengisi jabatan Staf dalam

perusahaan ini minimal D3, sedangkan untuk Manager minimal S1 dan untuk bagian produksi tingkat pendidikan minimal SLTA.

b. Umur

Dalam hal seleksi umur para calon tenaga kerja haruslah diperhatikan, karena umur mempengaruhi terhadap kemampuan kerja dan tanggung jawab seseorang. Perusahaan menetapkan umur untuk mengisi jabatan-jabatan yang ada adalah minimal 18 tahun dan maksimal 45 tahun.

c. Jenis kelamin

Untuk jenis kelamin perusahaan menetapkannya berdasarkan kebutuhan pekerjaan yang kosong. Untuk bagian staf seperti administrasi dan sekretaris biasanya membutuhkan wanita dan untuk bagian produksi/lapangan, membutuhkan tenaga kerja pria.

d. Keahlian

Untuk hal keahlian, perusahaan menetapkannya berdasarkan jenis pekerjaan yang dibutuhkan biasanya pekerjaan administrasi dan sekretaris diperlukan keahlian dalam mengetik dan mengoperasikan komputer serta harus berbahasa Inggris minimal pasif. Untuk bagian yang bertugas menjalankan dan memelihara mesin tentunya harus memiliki keahlian dalam memperbaiki mesin apabila ada kerusakan, sedangkan untuk satpam harus memiliki keahlian bela diri dalam menghadapi penjahat. Dengan didukunnya dan memiliki keahlian maka seseorang akan mampu untuk mengerjakan pekerjaan yang baik.

2. Prosedur seleksi calon tenaga kerja pada PT. Sermani Steel

Langkah pertama untuk menyeleksi calon tenaga kerja adalah dengan memeriksa surat lamaran yang masuk, setelah penyeleksi dalam hal ini bagian

personalia mengevaluasi surat-surat lamaran tersebut, kemudian dipisahkan antara surat-surat lamaran yang memenuhi syarat dan tidak memenuhi syarat. Surat-surat yang memenuhi syarat tersebut kemudian diseleksi oleh personalia. Selanjutnya apabila surat-surat tersebut sudah diseleksi maka pihak personalia akan membuat surat panggilan kepada para calon yang terpilih untuk mengikuti tes, diantaranya:

1) Tes pengetahuan

Untuk tes pengetahuan biasanya disajikan dalam bentuk tes tertulis, tes ini ditujukan untuk para pelamar yang akan mengisi jabatan untuk tingkat staf.

2) Tes Psikologi

Tes psikologi dilaksanakan dengan tujuan untuk mengukur potensi yang dimiliki oleh calon pelamar, agar mendapatkan gambaran yang tepat tentang kondisi calon pelamar.

3) Tes kesehatan

Setelah mengikuti tes pengetahuan dan tes psikologi, para pelamar yang berhasil/lolos mengikuti tes tersebut akan melakukan tes berikutnya yaitu mengikuti tes kesehatan. Para pelamar yang telah mengikuti tes kesehatan serta memenuhi syarat kesehatan yang telah ditetapkan perusahaan, maka para pelamar tersebut telah lolos. Setelah calon karyawan mengikuti tes kesehatan maka tes terakhir yaitu tes wawancara langsung dengan atasan atau pimpinan PT. Sermani Sermani.

4) Wawancara

Dalam wawancara tersebut, atasan langsung akan bertanya kepada para pelamar mengenai pengetahuan yang dilamarnya serta menanyakan tentang alasan dan tujuan pelamar. Setelah wawancara selesai, atasan langsung akan

memberi tahu kepada para pelamar untuk menunggu hasil keputusan diterima atau tidaknya menjadi karyawan dalam perusahaan PT. Sermani Steel.

C. Gambaran Umum Responden

Gambaran umum responden bertujuan untuk mengetahui identitas responden yang dijadikan sebagai sampel penelitian yang berjumlah 100 orang. Penyebaran kusioner kepada responden telah mengembalikan yang telah diisi secara lengkap dan benar. Dibawah ini adalah analisa mengenai data responden berdasarkan usia dan pendidikan terakhir, adalah:

Tabel 4.2
Distribusi Responden Berdasarkan Usia

No	Usia	Responden	Persentase (%)
1	21-30	48	48
2	31-40	31	31
3	>41	3	18
	Total	100	100

Sumber: Data primer yang diolah, 2014

Berdasarkan tabel 4.2 yakni disribusi responden menurut usia ternyata lebih banyak didominasi oleh responden yang berumur antara 21-30 tahun.

Tabel 4.3
Distribusi Responden berdasarkan Pendidikan

No	Usia	Responden	Persentase (%)
1	SLTP	30	30
2	SLTA	46	46
3	Diploma	14	14
4	Strata 1	10	10
	Total	100	100

Sumber: Data primer yang diolah, 2014

Berdasarkan tabel 4.3 di atas dapat diketahui tingkat pendidikan karyawan PT. Sermani Steel Makassar, ternyata responden lebih banyak memiliki jenjang pendidikan SLTA.

D. Analisis Responden Mengenai Seleksi dan Produktivitas Kerja Karyawan

1. Variabel Seleksi (X)

Dibawah ini mengenai hasil jawaban kusioner yang telah diterima dari karyawan dan karyawan tentang pelaksanaan seleksi PT. Sermani Steel Makassar, adalah:

Tabel 4.4
Tanggapan mengenai seleksi dilakukan setelah rekrutmen karyawan

No	Jawaban	Skor/Nilai	Frekuensi	Persentase (%)
1	Sangat Setuju	5	5	0.05
2	Setuju	4	47	0.47
3	Cukup Setuju	3	40	0.40
4	Tidak Setuju	2	5	0.05
5	Sangat Tidak Setuju	1	3	0.03
	Jumlah		100	100

Tabel 4.4 menunjukkan bahwa jawaban setuju sebesar 47%, hal ini dapat disimpulkan bahwa kebijakan seleksi karyawan dilakukan setelah rekrutmen karyawan diterapkan oleh PT. Sermani Steel.

Tabel 4.5
Tanggapan mengenai seleksi dilakukan secara efisien dan efektif

No	Jawaban	Skor/Nilai	Frekuensi	Persentase (%)
1	Sangat Setuju	5	4	0.04
2	Setuju	4	48	0.48
3	Cukup Setuju	3	40	0.40
4	Tidak Setuju	2	7	0.07
5	Sangat Tidak Setuju	1	1	0.01

	Jumlah		100	
--	--------	--	-----	--

Sumber: Data primer yang diolah, 2014

Tabel 4.5 menunjukkan bahwa jawaban setuju sebesar 48%, hal dapat diketahui bahwa karyawan memahami dengan baik bahwa metode seleksi yang seharusnya yaitu dengan dilakukan secara efisien dan efektif.

Tabel 4.6
Tanggapan mengenai seleksi dilakukan melalui tes potensi akademik

No	Jawaban	Skor/Nilai	Frekuensi	Persentase (%)
1	Sangat Setuju	5	5	0.04
2	Setuju	4	48	0.48
3	Cukup Setuju	3	40	0.40
4	Tidak Setuju	2	6	0.07
5	Sangat Tidak Setuju	1	1	0.01
	Jumlah		100	100

Sumber: Data primer yang diolah, 2014

Tabel 4.6 menunjukkan bahwa jawaban setuju sebesar 48%, alasannya karena test potensi akademik dimaksudkan untuk menilai tingkat pengetahuan yang akan bekerja di PT. Sermani Steel.

Tabel 4.7
Tanggapan mengenai seleksi dilakukan melalui tes kesehatan

No	Jawaban	Skor/Nilai	Frekuensi	Persentase (%)
1	Sangat Setuju	5	5	0.05
2	Setuju	4	51	0.51
3	Cukup Setuju	3	37	0.37
4	Tidak Setuju	2	4	0.04
5	Sangat Tidak Setuju	1	3	0.03
	Jumlah		100	100

Sumber: Data primer yang diolah, 2014

Tabel 4.7 menunjukkan bahwa jawaban setuju sebesar 51%, hal ini menunjukkan bahwa kesehatan karyawan sudah memenuhi kualifikasi yang ditetapkan perusahaan.

Tabel 4.8
Tanggapan mengenai seleksi dilakukan melalui tes psikologis

No	Jawaban	Skor/Nilai	Frekuensi	Persentase (%)
1	Sangat Setuju	5	3	0.03
2	Setuju	4	46	0.46
3	Cukup Setuju	3	41	0.41
4	Tidak Setuju	2	9	0.09
5	Sangat Tidak Setuju	1	1	0.01
	Jumlah		100	100

Sumber: Data primer yang diolah, 2014

Tabel 4.8 menunjukkan bahwa jawaban setuju sebesar 46%, hal ini dapat dilihat bahwa calon karyawan sebelum bekerja akan di seleksi melalui test psikologis, dimana test psikologis berkaitan dengan test kejiwaan calon karyawan.

Tabel 4.9
Tanggapan mengenai seleksi dilakukan melalui tes wawancara

No	Jawaban	Skor/Nilai	Frekuensi	Persentase (%)
1	Sangat Setuju	5	2	0.02
2	Setuju	4	50	0.50
3	Cukup Setuju	3	40	0.40
4	Tidak Setuju	2	75	0.75
5	Sangat Tidak Setuju	1	1	0.01
	Jumlah		100	100

Sumber: Data primer yang diolah, 2014

Tabel 4.9 menunjukkan bahwa jawaban setuju sebesar 50%, alasannya karena calon karyawan setelah dilakukan test potensi akademik, test kesehatan dan test psikologis, maka selanjutnya akan dilakukan test wawancara.

Tabel 4.10

Tanggapan mengenai pelaksanaan seleksi mempengaruhi peningkatan produktivitas kerja

No	Jawaban	Skor/Nilai	Frekuensi	Persentase (%)
1	Sangat Setuju	5	3	0.03
2	Setuju	4	51	0.51
3	Cukup Setuju	3	40	0.40
4	Tidak Setuju	2	5	0.05
5	Sangat Tidak Setuju	1	1	0.01
	Jumlah		100	100

Sumber: Data primer yang diolah, 2014

Tabel 4.10 menunjukkan bahwa jawaban setuju sebesar 51%, alasannya karena karyawan mengerti bahwa proses seleksi merupakan tahap awal pemenuhan kebutuhan perusahaan terhadap sumber daya manusia yang kompeten, sehingga pelaksanaan yang baik dapat meningkatkan produktivitas kerja dalam perusahaan.

2. Variabel Produktivitas Karyawan (Y)

Dibawah ini mengenai hasil jawaban kusioner yang telah diterima dari karyawan dan karyawan wanita tentang produktivitas kerja karyawan PT. Sermani Steel Makassar, adalah:

Tabel 4.11
Tanggapan mengenai tingkat kemampuan saya dapat meningkatkan produktivitas kerja dipusahaan

No	Jawaban	Skor/Nilai	Frekuensi	Persentase (%)
1	Sangat Setuju	5	12	0.12
2	Setuju	4	58	0.58
3	Cukup Setuju	3	26	0.26
4	Tidak Setuju	2	3	0.03
5	Sangat Tidak Setuju	1	1	0.01
	Jumlah		100	100

Sumber: Data primer yang diolah, 2014

Tabel 4.11 menunjukkan bahwa responden lebih banyak memberikan jawaban setuju sebesar 58%, hal ini dapat disimpulkan bahwa karyawan yang bekerja memiliki kemampuan dalam penanganan setiap pekerjaan dan dapat meningkatkan produktivitas kerja dengan baik di perusahaan.

Tabel 4.12
Tanggapan mengenai selama saya bekerja diperusahaan ini saya telah berproduksi diatas standar dan saya akan berupaya untuk lebih meningkatkannya lagi

No	Jawaban	Skor/Nilai	Frekuensi	Persentase (%)
1	Sangat Setuju	5	20	0,20
2	Setuju	4	63	0.63
3	Cukup Setuju	3	16	0.16
4	Tidak Setuju	2	1	0.01
5	Sangat Tidak Setuju	1	-	-
	Jumlah		100	100

Sumber: Data primer yang diolah, 2014

Tabel 4.12 menunjukkan bahwa responden lebih banyak memberikan jawaban setuju sebesar 63%, hal ini dapat disimpulkan bahwa karyawan mengupayakan untuk memanfaatkan produktivitas kerja bagi masing-masing yang terlibat dalam suatu pekerjaan.

Tabel 4.13
Tanggapan mengenai saya selalu bersemangat melaksanakan pekerjaan agar mendapatkan hasil yang lebih baik dari pada hari sebelumnya

No	Jawaban	Skor/Nilai	Frekuensi	Persentase (%)
1	Sangat Setuju	5	16	0.16
2	Setuju	4	60	0.60
3	Cukup Setuju	3	24	0.24
4	Tidak Setuju	2	-	-
5	Sangat Tidak Setuju	1	-	-
	Jumlah		100	100

Sumber: Data primer yang diolah, 2014

Tabel 4.13 menunjukkan bahwa responden lebih banyak memberikan jawaban setuju sebesar 60%, hal ini dapat disimpulkan bahwa karyawan pada PT. Sermani Steel memiliki semangat kerja yang tinggi dalam melaksanakan pekerjaannya.

Tabel 4.14
Tanggapan mengenai apakah selama ini Anda sudah menunjukkan perkembangan dalam bidang pekerjaan masing-masing

No	Jawaban	Skor/Nilai	Frekuensi	Persentase (%)
1	Sangat Setuju	5	14	0.14
2	Setuju	4	63	0.63
3	Cukup Setuju	3	23	0.23
4	Tidak Setuju	2	-	-
5	Sangat Tidak Setuju	1	-	-
	Jumlah		100	100

Sumber: Data primer yang diolah, 2014

Tabel 4.14 menunjukkan bahwa responden lebih banyak memberikan jawaban setuju sebesar 63%, hal ini dapat disimpulkan bahwa setiap karyawan memiliki keinginan untuk meningkatkan atau mengembangkan atas pekerjaan yang diberikan perusahaan.

Tabel 4.15
Tanggapan mengenai apakah hasil pekerjaan Anda selama ini telah menunjukkan sebagai karyawan yang berkualitas dalam perusahaan

No	Jawaban	Skor/Nilai	Frekuensi	Persentase (%)
1	Sangat Setuju	5	15	0.15
2	Setuju	4	60	0.60
3	Cukup Setuju	3	25	0.25
4	Tidak Setuju	2	-	-
5	Sangat Tidak Setuju	1	-	-
	Jumlah		100	100

Sumber: Data primer yang diolah, 2014

Tabel 4.15 menunjukkan bahwa responden lebih banyak memberikan jawaban setuju sebesar 60%, hal ini dapat disimpulkan bahwa karyawan PT. Sermani Steel memiliki kualitas kerja yang tinggi karena telah memberikan hasil yang terbaik yang pada gilirannya akan sangat berguna bagi perusahaan dan diri sendiri.

Tabel 4.16
Tanggapan mengenai apakah Anda dapat menyelesaikan pekerjaan secara efisien

No	Jawaban	Skor/Nilai	Frekuensi	Persentase (%)
1	Sangat Setuju	5	24	0.24
2	Setuju	4	49	0.49
3	Cukup Setuju	3	27	0.27
4	Tidak Setuju	2	-	-
5	Sangat Tidak Setuju	1	-	-
	Jumlah		100	100

Sumber: Data primer yang diolah, 2014

Tabel 4.16 menunjukkan bahwa responden lebih banyak memberikan jawaban setuju sebesar 49%, hal ini dapat disimpulkan bahwa karyawan dapat menyelesaikan pekerjaan dengan benar atau efisien.

Tabel 4.17
Tanggapan mengenai saya selalu hadir ketempat kerja tepat pada waktunya

No	Jawaban	Skor/Nilai	Frekuensi	Persentase (%)
1	Sangat Setuju	5	28	0.28
2	Setuju	4	57	0.57
3	Cukup Setuju	3	25	0.25
4	Tidak Setuju	2	-	-
5	Sangat Tidak Setuju	1	-	-
	Jumlah		100	100

Sumber: Data primer yang diolah, 2014

Tabel 4.17 menunjukkan bahwa responden lebih banyak memberikan jawaban setuju sebesar 57%, hal ini dapat disimpulkan bahwa karyawan disiplin dalam peraturan tata kerja yang dibuat perusahaan.

E. Uji Validitas dan Reliabilitas Instrumen

1. Uji Validitas

Uji validitas digunakan yaitu analisis *scale* dengan melihat tabel item total statistik dan pada kolom *correlation*, kemudian membandingkan dengan r tabel (5%). Dikatakan valid jika nilai *pearson correlation* $>$ r tabel (0, 195). Pengujian validitas dalam penelitian ini menggunakan SPSS 17.0. Hasil uji validitas selengkapnya dapat dilihat pada lampiran.

Tabel 4.18
Hasil Uji Validitas Variabel X

Variabel	Indidkator	r_{hitung}	$r_{tabel (5\%)}$	Keterangan
Seleksi (X)	1	0,937	0,195	Valid
	2	0,868	0,195	Valid
	3	0,951	0,195	Valid
	4	0,918	0,195	Valid
	5	0,906	0,195	Valid
	6	0,857	0,195	Valid
	7	0,864	0,195	Valid

Sumber: Data Primer olahan SPSS 17.0, 2014

Berdasarkan tabel 4.6 yakni hasil pengolahan statistik mengenai validitas untuk variabel seleksi yang memiliki 7 item pernyataan ternyata memiliki r_{hitung}

antara 0,857–0,951 lebih besar dibandingkan dengan nilai r_{tabel} 0,195, sehingga dapat disimpulkan bahwa semua item pertanyaan dapat dikatakan tepat atau valid.

Tabel 4.19
Hasil Uji Validitas Variabel Y

Variabel	Indikator	r_{hitung}	$r_{\text{tabel}} (5\%)$	Keterangan
Produktivitas Kerja (Y)	1	0,517	0,195	Valid
	2	0,563	0,195	Valid
	3	0,665	0,195	Valid
	4	0,775	0,195	Valid
	5	0,390	0,195	Valid
	6	0,508	0,195	Valid
	7	0,699	0,195	Valid

Sumber: Data Primer olahan SPSS 17.0, 2014

Berdasarkan tabel 4.7 diatas yakni hasil pengolahan data mengenai validitas variabel produktivitas kerja yang memiliki 7 item pertanyaan ternyata memiliki r_{hitung} antara 0,390 – 0,775 lebih besar dibandingkan dengan nilai r_{tabel} 0,195, sehingga dapat disimpulkan bahwa semua item pertanyaan dapat dikatakan tepat atau valid.

2. Uji Reliabilitas

Uji reliabilitas digunakan untuk mengukur suatu instrumen sejauh mana instrumen tersebut dapat dipercaya. Suatu instrumen dikatakan reliabel apabila nilai *Cronbach Alpha* lebih besar dari 0.60.⁵⁷ Berikut hasil uji reliabilitas pada tabel dibawah ini:

Tabel 4.20

⁵⁷ Sugiyono, *Metode Penelitian Kuantitatif dan Kualitatif*, (Bandung: Alfabeta, 2010), h. 183.

Hasil Uji Reliabilitas Variabel Seleksi

Reliability Statistics

Cronbach's Alpha	N of Items
.960	7

Sumber: Data primer olahan SPSS 17.0, 2014

Tabel 4.21
Hasil Uji Reliabilitas Variabel Produktivitas

Reliability Statistics

Cronbach's Alpha	N of Items
.663	7

Sumber: Data primer olahan SPSS 17.0, 2014

Berdasarkan tabel 4.8 dan 4.9 yakni hasil pengolahan data mengenai reliabilitas, ternyata variabel X memiliki *cronbach's alpha* sebanyak 0,960 sedangkan variabel Y sebanyak 0,663. Dengan demikian semua item dapat dikategorikan reliabel sebab memiliki *cronbach's alpha* diatas 0,60.

F. Uji Analisis Data

Berdasarkan jawaban yang diperoleh dari 100 responden yang merupakan karyawan(i) serta manajer PT. Sermani Steel Makassar, dilakukan analisis dengan menggunakan uji statistik yang digunakan untuk menjawab hipotesis penelitian antara seleksi dengan peningkatan produktivitas kerja. Pengolahan data dilakukan dengan bantuan SPSS versi 17.0.

Hasil analisis selengkapnya dapat dilihat pada lampiran, dengan rangkuman sebagai berikut:

1. Analisis Regresi Linier Sederhana

Analisis regresi sederhana adalah untuk memprediksi nilai variabel dependen apabila nilai variabel independen mengalami kenaikan atau penurunan. Hasil analisis regresi sederhana dapat dilihat pada tabel berikut ini:

Tabel 4.22
Hasil Uji Regresi Sederhana
Coefficients^a

Model		Unstandardized Coefficients		Standardized Coefficients	t	Sig.
		B	Std. Error	Beta		
1	(Constant)	14.622	1.209		12.092	.000
	Seleksi Karyawan	.527	.049	.736	10.766	.000

Sumber: Data primer olahan SPSS 17.0, 2014

Berdasarkan tabel tersebut, didapatkan persamaan regresi sebagai berikut:

$$Y = 14,622 + 0,527 X$$

Persamaan regresi tersebut dapat dijelaskan sebagai berikut:

$\alpha = 14,622$ merupakan nilai konstanta, menunjukkan bahwa jika seleksi karyawan adalah 0, maka produktivitas kerja nilainya sebesar 14.622.

$b = 0,527$ merupakan nilai koefisien menunjukkan bahwa setiap kenaikan seleksi karyawan sebesar 1 point, maka produktivitas kerja akan meningkat sebesar 0,527.

2. Analisis Koefisien Korelasi

Untuk mengetahui kuatnya hubungan antara variabel X dan variabel Y dapat dilihat pada tabel dibawah ini:

Tabel 4.23
Hasil Uji Koefisien Korelasi

Correlations

		Produktivitas	Seleksi
Pearson Correlation	Produktivitas	1.000	.736
	Seleksi	.736	1.000
Sig. (1-tailed)	Produktivitas	.	.000
	Seleksi	.000	.
N	Produktivitas	100	100
	Seleksi	100	100

Sumber: Data primer olahan SPSS 17.0, 2014

Dari hasil pengolahan statistik diatas, diperoleh koefisien korelasi (R) sebesar 0,736 yang berarti berada diantara 0,60 – 0,799. Hal ini menunjukkan bahwa hubungan antara pelaksanaan seleksi dengan produktivitas kerja termasuk kuat dan tanda positif (+) menunjukkan bahwa hubungannya searah yang artinya jika pelaksanaan seleksi dilaksanakan dengan tepat maka produktivitas kerja akan meningkat. Begitupun sebaliknya, jika pelaksanaan seleksi tidak tepat maka produktivitas kerja akan mengalami penurunan.

3. Koefisien Determinasi

Koefisien determinasi digunakan untuk menghitung berapa besar sumbangan atau kontribusi variabel X terhadap variabel Y, atau dengan kata lain untuk menghitung besarnya pengaruh pelaksanaan seleksi terhadap peningkatan produktivitas kerja. Nilai koefisien determinasi dapat dilihat pada tabel dibawah ini:

Tabel 4.24
Hasil Uji Koefisien Determinasi

Model Summary^d

Model	R	R Square	Adjusted R Square	Std. Error of the Estimate
1	.736 ^a	.542	.537	2.117

Sumber: Data primer olahan SPSS 17.0, 2014

Dari hasil pengolahan pada tabel 4.12, dapat diketahui bahwa sumbangan atau kontribusi pelaksanaan seleksi terhadap produktivitas kerja sebesar 54,2% sedangkan sisanya sebesar 45,8% dipengaruhi oleh faktor-faktor lain yang tidak ditemukan dalam penelitian ini. Faktor-faktor lain yang dimaksud ialah seperti pelatihan dan pengetahuan kerja, mental dan kemampuan fisik karyawan.⁵⁸

4. Uji Parsial (Uji-t)

Untuk mengetahui pengaruh variabel seleksi (X) terhadap variabel produktivitas kerja (Y), dengan hipotesis sebagai berikut:

Ho : Tidak ada pengaruh secara signifikan antara seleksi karyawan dengan peningkatan produktivitas kerja.

Ha : Ada pengaruh secara signifikan antara seleksi karyawan dengan peningkatan produktivitas kerja.

Kriteria pengambilan keputusan:

Jika $t \text{ hitung} < t \text{ tabel}$ maka Ho diterima, pada $\alpha = 5\%$

Jika $t \text{ hitung} > t \text{ tabel}$ maka Ha diterima, pada $\alpha = 5\%$

Hasil analisis statistik dapat dilihat pada tabel dibawah ini:

Tabel 4.25
Hasil Uji Signifikan (Uji t)

⁵⁸ Simanjuntak dalam Edy Sutrisno, *Manajemen Sumber Daya Manusia*, (Cet. II; Jakarta: Kencana, 2010), h. 103.

Coefficients^a

Model	Unstandardized Coefficients		Standardized Coefficients	t	Sig.
	B	Std. Error	Beta		
1 (Constant)	14.622	1.209		12.092	.000
Seleksi Karyawan	.527	.049	.736	10.766	.000

Sumber: Data primer olahan SPSS 17.0, 201

Dari hasil perhitungan statistik diatas, ternyata $t_{hitung} = 10.766$, t tabel dicari pada $\alpha = 5\% : 2 = 0,025$ (uji 2 sisi) dengan derajat kebebasan (df) = $n - 2 = 100 - 2 = 98$ maka t tabel ($0,025 : 98$) = $2,277$. Karena t hitung $>$ t tabel dengan nilai signifikan $0.000 < 0.05$ sehingga dapatlah disimpulkan bahwa H_a diterima dan H_o ditolak artinya proses seleksi karyawan berpengaruh secara signifikan terhadap peningkatan produktivitas kerja karyawan pada PT. Sermani Steel Makassar.

G. Pembahasan

Hasil penelitian ini menunjukkan bahwa pelaksanaan seleksi PT. Sermani Steel dalam kategori baik. Dimana, hal tersebut dapat diketahui dari hasil tabulasi jawaban kusioner yang telah disebarkan dalam perusahaan tersebut yang menunjukkan bahwa produktivitas kerja karyawan akan meningkat setelah mengikuti perencanaan awal sumber daya manusia dalam perusahaan PT. Sermani Steel yaitu pelaksanaan seleksi.

Pelaksanaan seleksi PT. Sermani Steel dalam kategori sangat baik. Dimana, perusahaan benar-benar mengaplikasikan proses seleksi sesuai dengan konsep yang telah disepakati sehingga karyawan yang mengikuti proses seleksi dapat menangkap dan memahami bahwa proses seleksi merupakan tahap awal pemenuhan kebutuhan perusahaan terhadap sumber daya manusia yang kompeten, sehingga pelaksanaan yang baik dapat meningkatkan produktivitas kerja dalam perusahaan.

Kemudian dari hasil pengujian hipotesis secara parsial (uji t) yang menunjukkan bahwa $t_{hitung} > t_{tabel}$ dengan nilai signifikan $0.000 < 0.05$ sehingga dapatlah disimpulkan bahwa H_a diterima dan H_o ditolak artinya proses seleksi karyawan berpengaruh secara signifikan terhadap peningkatan produktivitas kerja karyawan pada PT. Sermani Steel Makassar. Hal tersebut dapat disimpulkan bahwa hipotesis yang diajukan penulis dapat dinyatakan terbukti (nyata), dan ini sesuai dengan hasil penelitian terdahulu yang dilakukan oleh Muhajir (2013), yang menunjukkan bahwa terdapat pengaruh yang signifikan antara seleksi tenaga kerja dengan produktivitas karyawan pada PT. PLN (Persero) Sulselbar.

Oleh karena itu, proses seleksi yang tepat tentunya harus menjadi perhatian bagi pimpinan perusahaan agar mendapatkan karyawan yang dapat bekerja secara efektif dan efisien. Pendistribusian terhadap barang-barang dapat berjalan lancar dan memenuhi keinginan konsumen karena peran karyawan yang andal sehingga konsumen mendapat kepuasan atas *service* yang diberikan. Dengan demikian, peneliti melihat bahwa sistem seleksi yang diterapkan perusahaan mempunyai andil yang cukup besar terhadap produktivitas kerja karyawan.

BAB V

PENUTUP

Berdasarkan hasil penelitian yang telah dilakukan pada pembahasan Bab IV mengenai pengaruh seleksi karyawan terhadap peningkatan produktivitas kerja, maka penulis dapat menarik kesimpulan dan memberikan beberapa saran sebagai masukan bagi perusahaan.

A. Kesimpulan

Seleksi karyawan memiliki pengaruh secara signifikan terhadap peningkatan produktivitas kerja pada PT. Sermani Steel Makassar. Hal ini dapat dilihat dari hasil perhitungan statistik melalui pengujian hipotesis secara parsial yang menunjukkan bahwa $t_{hitung} > t_{tabel}$ maka H_a diterima dan H_o ditolak.

B. Saran

Sistem seleksi yang diterapkan selama ini sebaiknya ditingkatkan agar dapat memperoleh karyawan yang lebih baik dan lebih berkompeten di masa yang akan datang dengan *skill* dan mental yang baik sehingga akan menunjukkan peningkatan produktivitas yang akhirnya menguntungkan bagi perusahaan. Untuk meningkatkan produktivitas kerja karyawan maka perusahaan perlu menyesuaikan antara kemampuan karyawan dengan pekerjaan yang dilakukannya sehingga akan mendapatkan hasil kerja yang maksimal.

DAFTAR PUSTAKA

- Arikunto, Suharsimi. *Prosedur Penelitian: Suatu Pendekatan*. PT. Rineka Cipta, 2009.
- Barthos, Basir. *Manajemen Sumber Daya Manusia*, Cet. VII, Jakarta: Bumi Askara, 2009.
- Chandra, Sylviaty, Iin. “Hubungan Pelaksanaan Sistem Seleksi untuk Penempatan Terhadap Produktivitas Kerja Karyawan pada PT. Megahmuda Wiraswasta”, *Skripsi*, Medan: Fakultas Ekonomi, 2006.
- Dianawati, Christina. “Hubungan Pelaksanaan Seleksi dan Kesesuain Penempatan Karyawan pada PT. Indofood Sukses Makmur Tbk. Cabang Jawa Barat”. *Skripsi*. Fakultas Ekonomi Universitas Widyatama, 2002.
- Desler, Gary. *Manajemen Sumber Daya Manusia*, Jakarta: INDEKS, 2006.
- Departemen Agama R.I. *Al-Qur'anul Karim Terjemahan dan Tajwid*, Bandung: Hilal Quran, 2009.
- Darsono dan Siswandoko, Tjatjuk. *Manajemen Sumber Daya Manusia*. Jakarta: Nusantara Consulting, 2011.
- Fathoni, Abdurrahmat. *Manajemen Sumber Daya Manusia*, Cet. I; Jakarta: PT. Rineka Cipta, 2006.
- Gambaran Umum Perusahaan. <http://sermani-steel.blogspot.com/2013/03/gambaran-umum-perusahaan.html> (28 Maret 2014).
- Hariandja. *Manajemen Sumber Daya Manusia*. PT. Gramedia, 2005.
- Hasibuan, Malayu. *Manajemen Sumber Daya Manusia*, Cet. V, Jakarta: Bumi Askara, 2006.
- _____. *Manajemen Sumber Daya Manusia*, Jakarta: Bumi Askara, 2007.
- _____. *Manajemen Sumber Daya Manusia*, Cet. VII, Jakarta: Bumi Askara, 2008.
- Mangkuprawira, Sjafriz. *Manajemen Sumber Daya Manusia Strategik*. Cet. II, Jakarta: Ghalia Indonesia, 2003.
- Mankunegara, A.A Anwar Prabu. *Perencanaan dan Pengembangan SDM*. Bandung: Refika Aditama, 2006.
- Muhajir. “Pengaruh Seleksi Tenaga kerja Terhadap Produktivitas Kerja PT. PLN (Persero) Wilayah SULSELBAR”. *Skripsi*. Makassar; Fakultas Ekonomi dan Bisnis Islam UIN Alauddin, 2013.

- Nasution, Nur. *Manajemen Mutu Terpadu*. Eds. II, Bogor: Ghalia Indonesia, 2005.
- Pasaribu, Maharani Uamaya, “Analisis Pengaruh Seleksi dan Penempatan Karyawan pada Produktivitas Kerja pada PT. (Persero) AKSES Regional I Medan”. *Skripsi*. Fakultas Ekonomi Universitas Sumatera Utara, 2005.
- Rivai, Veithzal. *Manajemen Sumber Daya Manusia untuk Perusahaan dari Teori ke Praktek*. Jakarta: PT. Raja Grafindo Persada, 2008.
- Rachmawati, Ike Kusdyah. *Manajemen Sumber Daya Manusia*. Yogyakarta: Andi, 2008.
- Sugiyono, *Metode Penelitian Kuantitatif Kualitatif dan R&D*, Cet. IV; Bandung: CV. Alfabeta, 2008.
- Sutrisno, Edy. *Manajemen Sumber Daya Manusia*. Cet. I; Jakarta: Kencana, 2009.
- Sinungan, Muchdarsyah. *Produktivitas Apa dan Bagaimana*. Jakarta: Bumi Askara, 2009.
- _____. *Manajemen Sumber Daya Manusia*, Cet. II; Jakarta: Kencana, 2010.
- Siswandi. *Aplikasi Manajemen Perusahaan: Analisis Kasus dan Pemecahannya*. Eds. III, Jakarta: Mitra Wacana Media, 2011.
- Satrianegara, Faiz. *Pengembangan Manajemen Sumber Daya Manusia*. Cet. I, Makassar: AU Press, 2013
- Yuniarsih, Tjutju. *Manajemen Sumber Daya Manusia*, Bandung: Alfabeta, 2008.
- Trisfina, Yuny. “Proses Pelaksanaan Rekrutmen, Seleksi dan Ketetapan Penempatan Karyawan pada Pasaraya Sri Ratu Kediri”, *Skripsi*, Malang: Fakultas Ilmu Administrasi Universitas Brawijaya, 2007.
- Triton. *Manajemen Sumber Daya Manusia: Perspektif Partnership dan Kolektivitas*, Cet. I, Jakarta: PT. Suka Buku, 2010.
- Tjutju, Yuniarsih dan Suwatno. *Manajemen Sumber Daya Manusia*, Cet. I, Jakarta: PT. Bumi Askara, 2008.
- Teguh, Ambar. *Manajemen Sumber Daya Manusia*, Cet. I, Jakarta: Graha Ilmu, 2009.
- Yuli. *Manajemen Sumber Daya Manusia*, Malang: UMM Press, 2005.

L

A

M

D

I

R

A

N

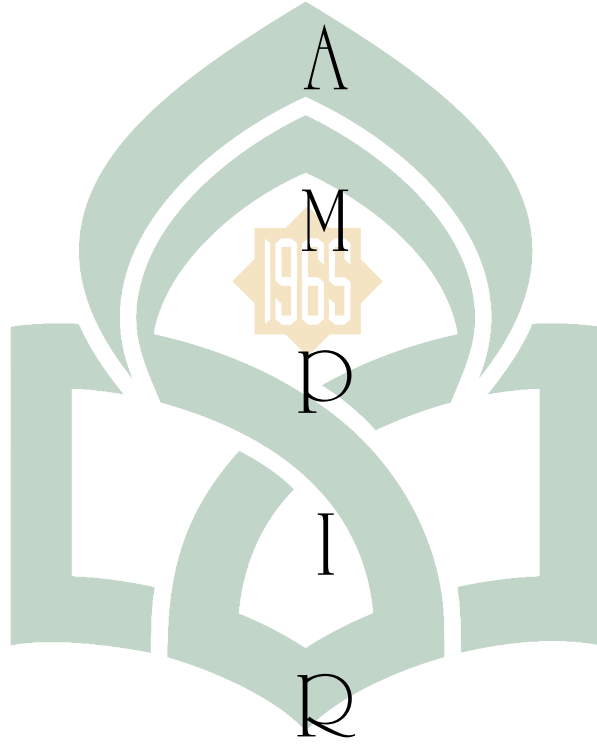

Lampiran 1

Pengaruh Proses Seleksi Karyawan Terhadap Peningkatan Produktivitas kerja pada PT. Sermani Steel Makassar

Lampiran : Kuesioner Penelitian
Perihal : Permohonan menjadi responden

Kepada
Bapak/Ibu/Sdr(i) Responden
Di Tempat

Dengan Hormat,

Saya yang bertandatangan di bawah ini:

Nama : K a s t u r i
Pekerjaan : Mahasiswi Universitas Islam Negeri Alauddin Makassar
NIM : 10600110031
Jurusan : Manajemen
Alamat : Tangke Balla Desa Tanabangka Kab. Gowa

Pada saat ini sedang melaksanakan penelitian untuk penyusunan skripsi yang berjudul: “Pengaruh Seleksi Karyawan Terhadap Peningkatan Produktivitas Kerja pada PT. Sermani Steel Makassar”. Berkaitan dengan kegiatan pengumpulan data dan informasi untuk kebutuhan analisis, saya sangat mengharapkan bantuan Bapak/Ibu/Sdr(i) untuk mengisi kusioner. Atas perhatian, dan kerja sama Bapak/Ibu/Sdr(i) diucapkan terimah kasih.

Makassar, Juli 2014

Hormat saya

Peneliti

A. Petunjuk Pengisian Kuesioner

1. Tulislah nama saudara jika perlu.
2. Sebelum menjawab bacalah pertanyaan dibawah ini dengan cermat dan teliti.
3. Berilah tanda *check list* (√) yang sesuai dengan anggapan saudara.

B. Identitas responden

1. Nama =.....
2. Jenis kelamin =.....
3. Umur =.....
4. Pendidikan terakhir =.....
5. Bagian =.....

C. Keterangan pada seleksi karyawan, dan produktivitas kerja

1. SS = Sangat Setuju (5)
2. S = Setuju (4)
3. CS = Cukup Setuju (3)
4. TS = Tidak Setuju (2)
5. STS = Sangat Tidak Setuju (1)

A. Kuesioner seleksi karyawan (X)

No	Pernyataan	SS	S	CS	TS	STS
1	Kebijakan seleksi dilakukan setelah dilakukan rekrutmen karyawan					
2	Metode seleksi telah dilakukan secara efisien dan efektif					
3	Pelaksanaan seleksi karyawan dilakukan melalui test potensi akademik					
4	Proses seleksi dilakukan melalui test kesehatan.					
5	Pelaksanaan seleksi dilakukan melalui test psikologi.					
6	Pelaksanaan seleksi karyawan dilakukan melalui test wawancara.					
7	Pelaksanaan seleksi mempengaruhi peningkatan produktivitas.					

B. Kuesioner Produktivitas (Y)

No	Pernyataan	SS	S	CS	TS	STS
1	Tingkat kemampuan saya dapat meningkatkan produktivitas kerja perusahaan.					
2	Selama saya bekerja perusahaan ini, saya telah berproduksi diatas standar dan saya akan berupaya untuk lebih meningkatkannya lagi.					

3	Saya selalu bersemangat melaksanakan pekerjaan agar mendapatkan hasil yang lebih baik dari pada hari sebelumnya.					
4	Apakah selama ini, Anda sudah menunjukkan perkembangan dalam bidang pekerjaan masing-masing.					
5	Apakah hasil pekerjaan Anda selama ini telah menunjukkan sebagai karyawan yang berkualitas dalam perusahaan.					
6	Apakah Anda dapat menyelesaikan pekerjaan secara efisien.					
7	Apakah Anda selalu datang ketempat kerja tepat pada waktunya.					



R32	3	3	3	3	3	3	3	21	4	4	4	4	4	4	4	28
R33	5	4	4	4	3	2	1	23	4	4	4	4	4	4	4	28
R34	3	2	2	2	4	4	4	21	4	4	4	4	4	4	4	28
R35	3	3	3	3	3	3	3	21	4	4	4	4	4	4	4	28
R36	4	4	4	4	4	4	4	28	4	4	4	4	4	5	4	29
R37	4	4	4	4	4	4	4	28	4	4	4	5	4	4	4	29
R38	4	4	4	4	4	4	4	28	4	4	4	4	4	4	5	29
R39	4	4	4	4	4	4	4	28	4	4	4	4	5	4	5	30
R40	4	4	4	4	4	4	4	28	5	4	5	4	5	4	4	31
R41	4	4	4	4	4	4	4	28	5	4	5	4	3	4	4	29
R42	4	4	4	4	4	4	4	28	4	5	4	4	3	4	4	28
R43	4	4	4	4	4	4	4	28	4	5	4	4	3	5	4	29
R44	4	4	3	3	4	4	3	25	4	4	4	4	3	5	4	28
R45	3	3	3	3	3	3	3	21	4	4	4	3	4	4	3	26
R46	3	3	3	3	3	3	3	21	3	4	4	3	4	4	3	25
R47	3	3	3	3	3	3	3	21	3	4	4	3	4	4	3	25
R48	3	3	3	3	3	4	4	23	3	4	3	3	5	4	3	25
R49	3	3	3	3	3	4	5	24	3	5	3	4	5	3	4	27
R50	4	4	4	4	4	3	4	27	4	5	3	4	5	3	4	28
R51	4	4	4	4	4	3	4	27	4	4	3	4	5	3	4	27
R52	4	4	4	4	4	4	4	28	4	4	4	5	5	4	3	29
R53	4	4	4	4	4	4	4	28	5	4	4	4	5	4	5	31
R54	3	5	4	4	4	4	4	28	5	4	5	4	3	4	4	29
R55	4	4	4	4	4	4	4	28	4	4	4	4	5	5	5	31
R56	4	4	4	4	4	4	4	28	4	4	4	4	5	5	5	31
R57	4	4	4	4	4	4	4	28	4	5	4	4	3	5	5	30
R58	4	4	4	4	4	4	4	28	4	5	4	4	4	5	5	31
R59	3	3	4	4	4	4	4	26	4	4	4	3	4	4	4	27
R60	2	3	3	3	4	4	1	20	3	3	3	3	3	3	3	21
R61	2	2	2	2	2	2	2	14	3	3	3	3	3	3	3	21
R62	3	4	1	4	5	4	2	23	3	4	3	4	4	5	4	27
R63	3	4	2	4	4	5	3	25	3	4	4	4	4	4	3	26
R64	4	5	2	5	4	4	3	27	4	5	4	4	4	4	3	28
R65	4	4	4	4	4	4	4	28	4	5	4	5	4	4	3	29
R66	4	4	4	4	4	4	4	28	4	5	5	4	4	5	3	30
R67	5	4	3	4	5	4	4	29	5	5	5	4	4	4	4	31
R68	4	4	3	4	4	4	5	28	5	5	4	4	4	4	4	30

R69	4	2	3	4	4	4	4	25	4	4	4	4	4	4	4	28
R70	4	4	4	4	4	4	4	28	4	4	4	4	5	4	5	30
R71	4	4	4	4	4	4	4	28	4	4	4	4	5	4	4	29
R72	4	4	4	4	4	4	4	28	4	3	4	5	5	4	4	29
R73	4	4	4	4	4	4	4	28	4	4	5	4	5	4	4	30
R74	4	4	4	4	4	4	4	28	4	4	5	4	4	3	4	28
R75	4	3	3	3	3	3	3	22	4	4	4	4	3	3	4	26
R76	3	3	3	3	3	3	3	21	3	5	4	4	3	3	4	26
R77	3	3	3	3	3	3	3	21	3	5	4	4	3	3	3	25
R78	3	3	3	3	3	3	3	21	3	4	4	3	4	4	3	25
R79	3	3	3	3	3	3	3	21	4	4	4	3	4	4	3	26
R80	3	3	3	3	3	3	3	21	3	3	3	3	4	4	3	23
R81	4	4	4	3	2	2	2	21	3	3	3	4	4	5	4	26
R82	4	4	4	4	4	4	4	28	5	4	3	4	4	4	4	28
R83	4	4	4	4	4	4	4	28	4	4	4	4	5	4	4	29
R84	4	4	4	4	4	4	4	28	4	4	4	5	5	4	4	30
R85	5	5	4	4	4	4	4	30	4	5	4	5	5	4	4	31
R86	4	4	4	4	4	3	5	28	4	4	4	4	5	4	5	30
R87	4	4	4	4	4	4	4	28	4	4	4	4	4	4	5	29
R88	4	4	4	4	4	4	4	28	4	4	4	4	4	5	4	29
R89	4	4	4	4	4	4	4	28	3	4	4	4	4	4	4	27
R90	4	4	4	4	4	4	4	28	4	4	4	4	4	4	4	28
R91	4	4	4	5	4	4	4	29	4	4	4	3	5	4	4	28
R92	4	4	4	4	4	4	4	28	4	4	4	3	4	4	4	27
R93	3	3	3	3	3	3	3	21	5	4	4	3	4	4	5	29
R94	3	3	3	3	3	3	3	21	5	4	5	3	4	3	4	28
R95	3	3	3	3	3	3	3	21	4	4	4	4	4	3	4	27
R96	4	4	4	4	4	3	3	26	4	4	4	4	4	3	4	27
R97	4	4	4	4	4	4	5	29	3	3	3	3	3	4	4	23
R98	5	5	5	4	4	4	4	31	3	3	3	3	3	4	4	23
R99	4	4	4	4	5	4	4	29	4	5	5	5	5	5	5	34
R100	4	4	4	4	4	4	4	28	3	5	5	5	5	5	5	33

Lampiran 3

Correlations

		S1	S2	S3	S4	S5	S6	S7	X
S1	Pearson Correlation	1	.898**	.982**	.858**	.788**	.669**	.714**	.937**
	Sig. (2-tailed)		.000	.000	.000	.000	.000	.000	.000
	N	30	30	30	30	30	30	30	30
S2	Pearson Correlation	.898**	1	.868**	.909**	.656**	.579**	.579**	.868**
	Sig. (2-tailed)	.000		.000	.000	.000	.001	.001	.000
	N	30	30	30	30	30	30	30	30
S3	Pearson Correlation	.982**	.868**	1	.829**	.844**	.710**	.758**	.951**
	Sig. (2-tailed)	.000	.000		.000	.000	.000	.000	.000
	N	30	30	30	30	30	30	30	30
S4	Pearson Correlation	.858**	.909**	.829**	1	.770**	.737**	.691**	.918**
	Sig. (2-tailed)	.000	.000	.000		.000	.000	.000	.000
	N	30	30	30	30	30	30	30	30
S5	Pearson Correlation	.788**	.656**	.844**	.770**	1	.806**	.806**	.906**
	Sig. (2-tailed)	.000	.000	.000	.000		.000	.000	.000
	N	30	30	30	30	30	30	30	30
S6	Pearson Correlation	.669**	.579**	.710**	.737**	.806**	1	.903**	.857**
	Sig. (2-tailed)	.000	.001	.000	.000	.000		.000	.000
	N	30	30	30	30	30	30	30	30
S7	Pearson Correlation	.714**	.579**	.758**	.691**	.806**	.903**	1	.864**
	Sig. (2-tailed)	.000	.001	.000	.000	.000	.000		.000
	N	30	30	30	30	30	30	30	30
X	Pearson Correlation	.937**	.868**	.951**	.918**	.906**	.857**	.864**	1
	Sig. (2-tailed)	.000	.000	.000	.000	.000	.000	.000	
	N	30	30	30	30	30	30	30	30

** . Correlation is significant at the 0.01 level (2-tailed).

Correlations

		P1	P2	P3	P4	P5	P6	P7	Y
P1	Pearson Correlation	1	.062	.545**	.346	-.042	.033	.283	.517**
	Sig. (2-tailed)		.745	.002	.061	.827	.861	.129	.003
	N	30	30	30	30	30	30	30	30
P2	Pearson Correlation	.062	1	.224	.474**	.168	.202	.294	.563**
	Sig. (2-tailed)	.745		.234	.008	.375	.284	.115	.001
	N	30	30	30	30	30	30	30	30
P3	Pearson Correlation	.545**	.224	1	.452*	-.059	.422*	.258	.665**
	Sig. (2-tailed)	.002	.234		.012	.756	.020	.169	.000
	N	30	30	30	30	30	30	30	30
P4	Pearson Correlation	.346	.474**	.452*	1	.305	.200	.450*	.775**
	Sig. (2-tailed)	.061	.008	.012		.101	.289	.013	.000
	N	30	30	30	30	30	30	30	30
P5	Pearson Correlation	-.042	.168	-.059	.305	1	-.156	.152	.390*
	Sig. (2-tailed)	.827	.375	.756	.101		.409	.422	.033
	N	30	30	30	30	30	30	30	30
P6	Pearson Correlation	.033	.202	.422*	.200	-.156	1	.406*	.508**
	Sig. (2-tailed)	.861	.284	.020	.289	.409		.026	.004
	N	30	30	30	30	30	30	30	30
P7	Pearson Correlation	.283	.294	.258	.450*	.152	.406*	1	.699**
	Sig. (2-tailed)	.129	.115	.169	.013	.422	.026		.000
	N	30	30	30	30	30	30	30	30
Y	Pearson Correlation	.517**	.563**	.665**	.775**	.390*	.508**	.699**	1
	Sig. (2-tailed)	.003	.001	.000	.000	.033	.004	.000	
	N	30	30	30	30	30	30	30	30

** . Correlation is significant at the 0.01 level (2-tailed).

* . Correlation is significant at the 0.05 level (2-tailed).

Lampiran 4

Reliability

Scale: ALL VARIABLES

Case Processing Summary

		N	%
Cases	Valid	30	100.0
	Excluded ^a	0	.0
	Total	30	100.0

a. Listwise deletion based on all variables in the procedure.

Reliability Statistics

Cronbach's Alpha	N of Items
.811	14

Item-Total Statistics

	Scale Mean if Item Deleted	Scale Variance if Item Deleted	Corrected Item-Total Correlation	Cronbach's Alpha if Item Deleted
s1	48.03	26.585	.816	.764
s2	48.13	27.913	.726	.775
s3	48.00	27.103	.832	.765
s4	48.13	27.430	.744	.772
s5	48.07	26.133	.708	.772
s6	48.00	28.276	.684	.779
s7	48.00	28.138	.701	.777
p1	47.43	33.702	.150	.817
p2	47.13	34.464	.055	.820
p3	47.37	32.033	.390	.803
p4	47.43	33.495	.180	.815
p5	47.20	38.234	-.373	.857
p6	47.20	33.407	.159	.817
p7	47.20	33.269	.177	.816

Regression

Correlations

		y	x
Pearson Correlation	y	1.000	.736
	x	.736	1.000
Sig. (1-tailed)	y	.	.000
	x	.000	.
N	y	100	100
	x	100	100

Model Summary^b

Model	R	R Square	Adjusted R Square	Std. Error of the Estimate	R Square Change
1	.736 ^a	.542	.537	2.117	.542

a. Predictors: (Constant), Seleksi karyawan

b. Dependent Variable: Produktivitas kerja

Coefficients^a

Model		Unstandardized Coefficients		Standardized Coefficients	t	Sig.
		B	Std. Error	Beta		
1	(Constant)	14.622	1.209		12.092	.000
	x	.527	.049	.736	10.766	.000

a. Dependent Variable: Produktivitas kerja

r Tabel

N (Jumlah Sampel)	5%
50	0,279
55	0,266
60	0,254
65	0,244
70	0,235
75	0,227
80	0,220
85	0,213
90	0,207
95	0,202
100	0,195
125	0,170
150	0,150
175	0,148

Catatan:

Jumlah sampel dalam skripsi ini adalah 100 orang. Jadi taraf signifikan adalah $100 = 0,195$.

Daftar Riwayat Hidup



Kasturi, lahir di Tangke Balla pada tanggal 06 Mei 1993 dari pasangan suami istri, Bapak Bakri dan Ibu Dg. Te'ne. peneliti ini adalah anak ketiga dari tiga (3) bersaudarah. Peneliti sekarang tinggal di Desa Tanabangka Dusun Tangke Balla Kab. Gowa Kecamatan Bajeng Barat.

Pendidikan yang telah ditempuh oleh peneliti yaitu tahun 1998-2004 SD Impres Kampung Parang, 2004-2007 SMP Negeri 2 Bajeng, kemudian tahun 2007-2010 SMK Negeri 1 Limbung, dan mulai tahun 2010-2014 mengikuti program S1 Jurusan Manajemen Ekonomi Kampus UIN Alauddin Makassar.