

**ANALISIS SALURAN DISTRIBUSI KOMODITAS IKAN TANGKAPAN
PERIKANAN LAUT DAN PENGARUHNYA TERHADAP KUALITAS
PRODUK IKAN (STUDI KASUS PPI BEBA' GALESONG
UTARA KABUPATEN TAKALAR)**



Skripsi

Diajukan untuk Memenuhi Salah Satu Syarat Melakukan Penelitian dan Meraih Gelar Sarjana Manajemen pada Jurusan Manajemen Fakultas Ekonomi dan Bisnis Islam Universitas Islam Negeri Alauddin Makassar

Oleh :

Syamsuarni

NIM : 90200117033

**JURUSAN MANAJEMEN
FAKULTAS EKONOMI DAN BISNIS ISLAM
UNIVERSITAS ISLAM NEGERI ALAUDDIN MAKASSAR**

2021

PERNYATAAN KEASLIAN SKRIPSI

Mahasiswa yang bertanda tangan di bawah ini :

Nama : Syamsuarni
NIM : 90200117033
Tempat/Tanggal Lahir : Bontokamase, 18 Mei 1999
Alamat : BTN Bajeng
Jurusan : Manajemen
Konsentrasi : Pemasaran
Fakultas : Fakultas Ekonomi dan Bisnis Islam
Judul Penelitian : Analisis Saluran Distribusi Komoditas Ikan Tangkapan Perikanan Laut Dan Pengaruhnya Terhadap Kualitas Produk Ikan (Studi Kasus PPI Beba' Galesong Utara Kabupaten Takalar)

Menyatakan dengan sesungguhnya dan penuh kesadaran bahwa skripsi ini benar dan hasil karya sendiri. Jika kemudian hari terbukti bahwa ia merupakan duplikat, tiruan atau buatan orang lain, sebagian atau seluruhnya, maka skripsi ini dan gelar yang diperoleh karenanya batal demi hukum.

Makassar, Februari 2022

Penyusun

Syamsuarni

NIM. 90200117033

LEMBAR PENGESAHAN



KEMENTERIAN AGAMA
UNIVERSITAS ISLAM NEGERI ALAUDDIN MAKASSAR
FAKULTAS EKONOMI DAN BISNIS ISLAM
Kampus I : Jl. Sultan Alauddin No. 63 Makassar ■ (0411) 864924, Fax. 864923
Kampus II : Jl. H.M. Yasin Limpo Romangpolong – Gowa ■ 424835, Fax424836

PENGESAHAN SKRIPSI

Skripsi yang berjudul **“Analisis Saluran Distribusi Komoditas Ikan Tangkapan Perikanan Laut dan Pengaruhnya Terhadap Kualitas Produk Ikan (Studi PPI Beba Galesong Utara Kabupaten Takalar) ”**, yang disusun oleh **SYAMSUARNI**, NIM **90200117033** Mahasiswa Jurusan Manajemen Fakultas Ekonomi dan Bisnis Islam UIN Alauddin Makassar, telah diuji dan dipertahankan dalam sidang munaqasyah yang diselenggarakan pada tanggal 14 Februari 2022 bertepatan dengan 13 Rajab 1443 H, dan dinyatakan telah dapat diterima sebagai salah satu syarat untuk memperoleh gelar Sarjana Manajemen pada Fakultas Ekonomi dan Bisnis Islam.

Samata-Gowa, 14 Februari 2022
13 Rajab 1443 H

DEWAN PENGUJI

Ketua	: Prof. Dr. H. Abustani Ilyas, M.Ag	(.....)
Sekretaris	: Dr. Muh. Wahyuddin Abdullah, SE., Ak.	(.....)
Penguji I	: Dr Syaharuddin, M.Si	(.....)
Penguji II	: Dr Ahmad Effendi, SE., MM	(.....)
Pembimbing I	: Dr. Awaluddin, SE., M.Si.	(.....)
Pembimbing II	: Okta Nofri, Ph . D	(.....)

Diketahui Oleh:
Dekan Fakultas Ekonomi dan Bisnis
Islam UIN Alauddin Makassar

Prof. Dr. H. Abustani Ilyas, M.Ag.
NIP. 19661130 199303 1 003

KATA PENGANTAR



Segala puji bagi Allah set. Karena berkat rahmat dan karuniah-nyalah atas limpahan rahmat Kepada penulis baik itu kesehatan, kesabaran, kekuatan serta ilmu pengetahuan sehingga penulis dapat menyelesaikan skripsi yang berjudul **“Analisis Saluran Distribusi Komoditas Ikan Tangkapan hasil Laut dan Pengaruhnya Terhadap Kualitas Produk Ikan (studi kasus PPI Beba Galesong Utara Kab. Takalar)”**.

Tidak lupa pula penulis khanturkan shalawat dan salam semoga senantiasa dilimpahkan kepada nabi Muhammad SAW, Serta Para sahabatnya, tabi'it, tabi'ut, tabi'in dan Para ulama yang senantiasa menyeruh ummat dalam kebenaran. Karena beliau telah menjadi suri tauladan dan rahmat seluruh alam sehingga rahmat tersebut dapat sampai kepada penulis yang insyaAllah selalu taat dan patuh pada ajaran yang dibawakan beliau.

Dalam kesempatan inipenulis juga menyampaikan rasa hormat Dan terima kasih yang tak terhingga dan teristimewa kepad orang Tua tercinta sebagai motivator penulisan ayahanda **Mente dg Bella** Dan ibunda **Nursiah dg Ngai**, atas segala do'a dan pengorbanannya dalam mendidik dan membimbing dengan penuh kasih sayang sehingga penulis dapat menyelesaikan studi dan untuk saudara dan saudari, adik dan kakak tercinta terkhusus kepada Adik-adik saya **Muh Jafar, St maemuna dan Muh Adrian** yang memberikan semangat, dukungan kepada penulis, beserta semua keluarga yang tidak bisa saya sebutkan namanya satu-persatu yang senantiasa memberikan dukungan , do'a dan material kepada penulis.

Selama penyusunan skripsi ini berjalan, tidak terlepas dari bimbingan, dorongan serta bantuan baik material maupun spiritual dari berbagai pihak. Karena itu, penulis mengucapkan rasa terima kasih yang sedalam-dalamnya kepada:

1. Bapak **Prof. Drs Hamdan Juhannis, M.A, Ph.D** selaku Rektor Universitas Islam Negeri (UIN) Alauddin Makassar.
2. Bapak **Prof. Dr. H. Abustani Ilyas, M.Ag** selaku Dekan Fakultas Ekonomi dan Bisnis Islam Universitas Islam Negeri (UIN) Alauddin Makassar.
3. Ibu **Dr. Hj. Dwi Ayu Permitasari, SE., M.Comm**, selaku Ketua Jurusan Manajemen Fakultas Ekonomi dan Bisnis Islam Universitas Islam Negeri (UIN) Alauddin Makassar. telah mendukung penulis dalam menyelesaikan tugas akhir ini.
4. Bapak **Dr. Awaluddin, SE., M.Si** selaku pembimbing I yang telah memberikan pengarahan, Bimbingan, saran yang membangun selama proses penyelesaian skripsi ini.
5. Bapak **Okta Nofri, SE, MES, Ph.D** selaku pembimbing II yang telah memberikan pengarahan, saran yang sangat berguna dalam proses penyelesaian skripsi ini.
6. Segenap Dosen dan Staf Fakultas Ekonomi dan Bisnis Islam Universitas Islam Negeri (UIN) Alauddin Makassar.
7. Kepada semua Ibu Bapak khususnya di jurusan Manajemen dan dosen di luar jurusan Manajemen yang telah memberikan ilmu dan pengetahuan yang luar biasa kepada penulis.
8. Seluruh teman Manajemen A angkatan 2017, ucapan terima kasih penulis berikan atas kebersamaan yang tak ternilai, suka dan duka dan kenangan yang tak bisa saya lupakan.
9. Terkhusus kepadasahabat tersayang **Kurnia, Ila Sasmita, SM., Nurhidayani, SM., Jumriana Said, Ririn Astia Ningsi**, yang terus memberikan dukungan dan semangatnya setiap saat dalam penyelesaian Skripsi.

Akhirnya dengan segala keterbukaan dan ketulusan hati, penulis persembahkan sebagai upaya maksimal untuk memenuhi salahsatu prasyarat dalam memperoleh gelar sarjana manajemen pada Universitas Islam Negeri (UIN) Aladdin Makassar yang mana semoga Skripsi ini dapat menjadi acuan dan dapat bermanfaat bagi seluruh pihak. Atas apa yang dilakukan dengan kesungguhan, kerja kerasdan menjunjung kejujuran insya Allah Alan memperoleh rahmat dsn keberkahan dari Allah Subgana Wa ta'ala.

Makassar, Februari 2022

Penyusun

Syamsuarni

NIM. 90200117033

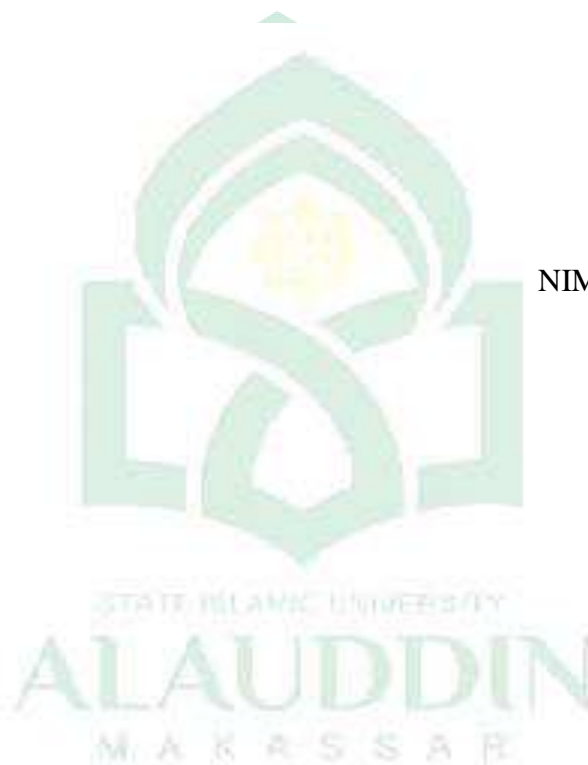

DAFTAR ISI

PERNYATAAN KEASLIAN SKRIPSI	i
LEMBAR PENGESAHAN.....	ii
KATA PENGANTAR	iii
DAFTAR ISI	vi
DAFTAR TABEL.....	viii
DAFTAR GAMBAR	ix
ABSTRAK.....	x
BAB I : PENDAHULUAN.....	1
A. Latar Belakang	1
B. Rumusan Masalah	4
C. Definisi Operasional	5
D. Penelitian Terdahulu	5
E. Tujuan penelitian.....	12
F. Manfaat Penelitian.....	13
BAB II : TINJAUAN TEORITIS	14
A. Manajemen Pemasaran	14
B. Distribusi	16
C. Hubungan Antar Variabel	36
D. Kerangka Konseptual.....	37
BAB III : METODE PENELITIAN	39
A. Jenis Penelitian	39
B. Pendekatan Penelitian	45

C. Lokasi dan Waktu Penelitian	39
D. Sumber Data	41
E. Metode Pengumpulan Data	41
F. Instrumen Penelitian	42
G. Teknik Analisis Data	43
H. Pengujian Keabsahan Data	44
BAB IV : HASIL DAN PEMBAHASAN	46
A. Hasil Penelitian	45
B. Pembahasan.....	47
BAB V : PENUTUP.....	68
A. Kesimpulan	68
B. Saran.....	69
DAFTAR PUSTAKA	70
LAMPIRAN – LAMPIRAN	71
RIWAYAT HIDUP	95



Daftar Tabel

Tabel 1.1 Penelitian Terdahulu.....	5
Table 3.1 Jadwal Penelitian	39
Tabel 4.1 Data Identitas Informan.....	46



Daftar Gambar

Gambar 2.1 Kerangka Konseptual Penelitian	37
Gambar 3.1 Komponen Analisis Model Interaktif.....	42
Gambar 4.1 Pola Distribusi	63



ABSTRAK

Nama : Syamsuarni
NIM : 90200117033
Judul : Analisis Saluran Distribusi Komoditas Ikan Tangkapan hasil Laut dan Pengaruhnya Terhadap Kualitas Produk Ikan (studi kasus PPI Beba Galesong Utara Kab. Takalar)

Sulawesi Selatan merupakan salah satu daerah yang potensial untuk pengembangan perikanan, baik untuk konsumsi dalam negeri dan lokal maupun untuk ekspor. Konsumsi ikan lokal daerah ini telah mencapai 45 kg / kapita / tahun atau 200% di atas konsumsi ikan rata-rata nasional. Salah satu PP yang ada di provinsi Sulawesi Selatan adalah PP Beba adalah pangkalan pendaratan ikan tipe D yang letaknya di Kec. Galesong Utara (Badan Pusat Statistik, 2020). Memiliki lokasi yang strategis karena letaknya yang berada di tengah-tengah dan dekat dengan Kab. Gowa dan Kota Makassar sehingga RTWRW Kab. Takalar sebagai penunjang kota Makassar yang memiliki potensi pendistribusian perikanan yang besar bagi daerah pesisir khususnya wilayah Takalar dan sekitarnya.

Penelitian ini menggunakan data primer dan data sekunder, karena penelitian ini adalah penelitian kualitatif maka jumlah responden yang dibutuhkan berjumlah 7 orang, teknik analisis data pada penelitian ini adalah 3 alur kegiatan yang terjadi secara bersamaan, yaitu reduksi data, penyajian data, dan penerikan . kesimpulan/ Verifikasi. Yang dapat membantu dalam analisis pada penelitian ini.

Hasil Penelitian ini menunjukkan bahwa saluran distribusi memberikan pengaruh kepada kualitas produk , perbaikan mutu pada produk ikan sampai kepada konsumen dengan kualitas yang segar dan sehat dan aman untuk di konsumsi. Perlunya perhatian khusus agar pp semakin maju dan kedepannya dapat berpotensi ekspor ke luar negeri.

Kata Kunci: *Distribusi, saluran distribusi, kualitas produk,*

BAB I

PENDAHULUAN

A. Latar Belakang

Indonesia dikenal sebagai Negara kepulauan. Negara Maritim atau Negara kaya akan potensi laut yang dimilikinya dengan jumlah pulau sekitar 17.508 pulau. Luas laut yang membentang 5.1 juta km², perairan nusantara 2,8 juta km², luas teritorial 0,3 juta km², perairan nasional 3,1 juta km², luas zona eksklusif (ZEE) yaitu 3 juta km², serta panjang garis pantai lebih dari 81,000 km (Dewan Kelautan Indonesia 2011) dalam (Jansen & Sumarauw, 2016) dimana memiliki potensi sumber daya tangkap perikanan laut sebesar 6,3 juta ton pertahun dan terus mengalami peningkatan tiap tahunnya. Hasil laut yang berlimpah, pemenuhan kebutuhan pasar.

Wilayah Sulawesi selatan memiliki luas 62.482,54 km² (42% dari luas wilayah pulau Sulawesi dan 4,1% dari luas seluruh Indonesia) yang memiliki 24 kota/kabupaten dimana 18 kota/kanupaten diantaranya adalah daerah pesisir dengan panjang garis pantai 1.937 km, jumlah pelabuhan 23 pelabuhan yang beroperasi dan 2 pelabuhan yang tidak beroperasi (Badan Pusat Statistik, 2020) . Potensi sumber daya perikanan laut Sulawesi Selatan berada pada wilayah pengelolaan perikanan (WPP) 713 diantaranya termasuk perairan selat Makassar, Teluk Bone, Laut Flores dan Laut Bali dengan potensi 929.700 ton/ tahun (Keputusan Menteri Kelautan dan Perikanan RI No KEP.45/MEN/2011)

Sulawesi Selatan merupakan salah satu daerah yang potensial untuk pengembangan perikanan, baik untuk konsumsi dalam negeri dan lokal maupun untuk ekspor. Konsumsi ikan lokal daerah ini telah mencapai 45 kg / kapita / tahun atau

200% di atas konsumsi ikan rata-rata nasional. Apabila dibandingkan dengan jumlah penduduk Sulawesi Selatan yang mencapai 8,2 juta lebih, maka kebutuhan ikan untuk konsumsi lokal saja mencapai 328.000 ton. Sedangkan untuk ekspor, Sulawesi Selatan mengukur US \$ 1 atau sekitar 10% dari sasaran ekspor nasional. Perpaduan antara pasar ekspor, dalam negeri dan lokal maupun potensi pasar yang sangat besar bagi pengembangan perikanan (Menteri Kelautan dan Perikanan, 2012)

Salah satu PP yang ada di provinsi Sulawesi Selatan adalah PP Beba adalah pangkalan pendaratan ikan tipe D yang letaknya di Kec. Galesong Utara (Badan Pusat Statistik, 2020). Memiliki lokasi yang strategis karena letaknya yang berada di tengah-tengah dan dekat dengan Kab. Gowa dan Kota Makassar sehingga RTWRW Kab. Takalar sebagai penunjang kota Makassar yang memiliki potensi pendistribusian perikanan yang besar bagi daerah pesisir khususnya wilayah Takalar dan Sekitarnya.

Perikanan tangkap adalah kegiatan ekonomi dalam bidang penangkapan atau pengumpulan hewan atau tanaman laut yang hidup di laut atau perairan umum secara bebas. Pemanfaatan sumber daya produksi ikan terkait dengan kelestarian sumber daya perikanan, maka semua kebijakan yang diterapkan mempertimbangkan keberadaan sumber daya dalam jangka waktu yang relative lama (Afiyah et al., 2019). Komoditas ikan tangkap di Takalar memiliki peluang yang besar jika pemerintah memberikan perhatian mulai dari pemberian modal usaha dan alat atangkap yang dapat membantu perekonomian dan pendapatan daerah kedepannya.

Ikan dan hasil laut lainnya merupakan komoditas yang mudah dan cepat rusak (*highly perishable*) sehingga dalam pendistribusian sangatlah rentan terhadap penurunan mutu kualitas pada produk. Beberapa aktivitas penyebab terjadinya penurunan mutu mulai dari pendaratan ikan, sampai pada pendistribusian ikan kepada konsumen. Hal ini menyebabkan *losses/wasted* sebesar 10% (Satijadi, 2017). Saluran distribusi mengambil peran yang sangat penting dan butuh perhatian yang ekstra dalam

pengendalian mutu produk. Produk ikan hingga dapat sampai di tangan konsumen dalam keadaan yang berkualitas. Pengendalian mutu harus tetap dijaga dan perhatian bagi PP Beba tanpa memandang tujuan pasar baik itu untuk pendistribusian local maupun internasional.

Menurut peraturan pemerintah No.57 Tahun 2015 tentang system jaminan mutu dan keamanan hasil perikanan yang mengatur upaya pencegahan dan pengendalian mutu yang harus diperhatikan sejak praproduksi (penangkapan) sampai pendistribusian ke tangan konsumen (Afiyah et al., 2019).

Pada Pelelangan Perikanan yang sering dijumpai perhatian mutu di fokuskan pada penanganan pada pelabuhan atau di tempat pengolahan saja. Namun seharusnya menjaga kualitas ikan sejak penanganan saat pendaratan, proses (*cold storage*) atau pembekuan dan sampai pada proses dikonsumsi tetap pada kondisi segar. Penanganan mutu ikan hasil tangkap tidak hanya tanggung jawab bagian industry pengolahan atau prosesing saja, melainkan mutu atau kualitas ikan adalah tanggung jawab seluruh mata rantai yang terkait dalam aktivitas perikanan (Nurani, 2011). Mutu ikan yang baik dapat meningkatkan kepercayaan konsumen dan menstabilkan harga (Maulana, H., 2012). Mutu menjadi perhatian utama dalam menilai kualitas produk (ikan) yang kemudian bisa menjadi kekuatan meningkatnya ekspor keluar negeri.

Proses distribusi merupakan aktivitas pemasaran yang mampu: 1. Menciptakan nilai tambah produk dengan fungsi-fungsi pemasaran yang dapat merealisasikan kegunaan/utilitas bentuk, tempat, waktu, dan kepemilikan, 2. Memperlancar arus saluran pemasaran (*marketing channel flow*) secara fisik dan non-fisik.

Peranan distribusi sangat menentukan tersampainya produk (ikan) ke tangan konsumen sehingga untuk itu dibutuhkan rangkaian pemeliharaan mutu dan distribusi yang baik dan efisien. Hal ini ialah untuk pemenuhan kebutuhan, ketersediaan, kesinambungan harga dan mutu. Pada proses pendistribusi ke tangan konsumen

melewati banyak pelaku seperti pengepul di pelelangan kemudian ke pengumpul dari wilayah lain baru ketangan pengecer yang mana ini menyebabkan rantai distribusi semakin panjang dan semakin jauh pula pendistribusiannya akibatnya penurunan mutu pada ikan apabila tidak ditangani dengan baik.

Pada pasar konsumen atau rumah makan sering kita jumpai kualitas atau mutu yg didapati sangat jauh dari kata baik untuk dikonsumsi contohnya ikan tongkol ketika dimakan rasa yang tidak enak dilidah terkadang gatal dilidah, itu adalah contoh yang menunjukkan kualitas dan penanganan mutu yang tidak baik. Membuat konsumen mengalami penurunan permintaan pada produk ikan dan akan berpindah ke makanan pokok lainnya seperti daging sapi, ayam dan lainnya. Penanganan ikan yang tidak baik selama penangkapan, proses rantai distribusi yang dilakukan dalam pendistribusian hingga sampai ketangan konsumen. Sehingga perlunya cara mempertahankan kualitas dalam pendistribusian hingga ketangan konsumen.

Berdasarkan uraian latar belakang di atas , maka dalam penelitian ini penulis mengangkat judul “**Analisis Saluran Distribusi Komoditas Ikan Tangkapan Perikanan Laut dan Pengaruhnya terhadap Kualitas Produk Ikan (Studi kasus PPIBeba Galesong Utara, Kabupaten Takalar)**”.

B. Rumusan Masalah

Kabupaten Takalar adalah salah satu penyumbang hasil laut ikan tangkap yang banyak di Sulawesi selatan. Hal ini dibuktikan dari data statistik dengan jumlah 7,6 ribu ton/ tahunnya. Dan pendistribusian keluar daerah dan daerah-daerah kota yang akan memakan biaya dan penanganan mutu yang harus di utamakan. Berdasarkan latar belakang masalah yang diuraikan diatas, berikut ini rumusan masalah yang mendasari penelitian:

1. Bagaimana saluran distribusi komoditas ikan tangkap perikanan laut mulai dari nelayan sampai kepada konsumen akhir?
2. Bagaimana rantai dan kondisi saluran distribusi komoditas ikan tangkap perikanan laut berpengaruh kepada kualitas ikan dalam pendistribusian ke pasar?
3. Bagaimana saluran distribusi memberikan pengaruh pada harga hingga tangan konsumen akhir ?

C. Definisi Operasional

Penelitian pada dasarnya adalah segala sesuatu yang berbentuk apa saja yang ditetapkan oleh peneliti untuk dipelajari sehingga diperoleh informasi tentang hal tersebut, kemudian ditarik kesimpulannya (Sugiyono, 2013)

1) Saluran Distribusi

Distribusi didefinisikan sebagai kegiatan pemindahan dan penyaluran barang atau jasa dari produsen hingga sampai ke konsumen. Saluran distribusi merupakan serangkaian partisipan organisasional yang melakukan semua fungsi yang dibutuhkan untuk menyampaikan produk/jasa dari penjual ke pembeli akhir.

2) Kualitas Produk

Kualitas produk adalah kemampuan sebuah produk dalam memperagakan fungsinya, hal ini termasuk keseluruhan durabilitas, reliabilitas, ketepatan, kemudahan pengoperasian, dan reparasi produk, juga atribut produk lainnya.

C. Penelitian Terdahulu

Tabel 1.1

Penelitian Terdahulu

NO	Peneliti (Tahun)	Judul Penelitian	Hasil Penelitian
1.	Novia Nurul Afiah, Iin Solihin, Ernani Lubis (2019)	Pengaruh Rantai Distribusi dan Kualitas Ikan Tongkol (<i>Euthynnus.sp</i>)	<p>Hambatan:</p> <ul style="list-style-type: none"> • Mata, insang, lendir permukaan badan, bau dan tekstur adanya pengaruh rantai distribusi terhadap mutu ikan selama pendistribusian ke daerah konsumen. • Faktor – faktor yang mempengaruhi mutu ikan selama pendistribusian meliputi cara penanganan ikan, sanitasi, higienitas dan sarana transportasi yang digunakan. <p>Strategi:</p> <ul style="list-style-type: none"> • Perlu adanya pengawasan dan bimbingan secara berkala dari Pemerintah Daerah dan pihak pelabuhan kepada stakeholder yang terlibat dalam penanganan ikan berdasarkan Peraturan Pemerintah No 57 Tahun 2015 Tentang Sistem Jaminan Mutu dan Keamanan Hasil Perikanan bahwa pengendalian mutu ikan dari mulai ikan ditangkap sampai dengan ikan di konsumen. • Memberikan penyuluhan terhadap stakeholder yang terlibat dalam penanganan ikan

			<p>dengan cara menerapkan sistem rantai dingin (cold chain system) sesuai dengan pedoman GHP (good handling practice) guna salah satu aspek untuk mendukung program Sistem logistik Ikan Nasional (SLIN) dan TPI higienis dalam menjaga sinergi dari hulu ke hilir dan persaingan global ke Pasar Internasional.</p> <ul style="list-style-type: none"> • Perlu adanya penyuluhan terhadap pelaku distribusi terkait pentingnya menjaga kualitas ikan hasil tangkapan dari penangkapan, proses distribusi sampai ke konsumen yang akan berimplikasi terhadap harga ikan
2.	Regino Janses, Jacky S.B Sumarauw (2016))	Analisis Rantai Pasokan Hasil Tangkap Ikan Di Kota Manado dan Kota Bitan	<p>Hambatan:</p> <ul style="list-style-type: none"> • Beberapa kelompok nelayan tangkap di Kota Manado yang menjadi objek penelitian, ditemukan bahwa rantai pasokan sebagian besar kelompok nelayan tangkap di Kota Manado melalui pengumpul ikan kemudian dibawa ke pasar maupun tempat pelelangan. Ada juga kelompok nelayan tangkap di Kota Manado yang langsung menjual hasil

			<p>tangkapan ikan di lokasi kelompok nelayan tangkap.</p> <ul style="list-style-type: none"> • Kelompok nelayan tangkap di Kota Bitung menunjukkan bahwa peran dari pengumpul ikan terhadap rantai pasokan nelayan tangkap sangat berpengaruh. Melalui pengumpul ikan jalur distribusi dapat ditentukan berdasarkan banyak atau sedikit hasil tangkapan ikan. • Perbedaan antara rantai pasokan nelayan tangkap di Kota Manado dan Kota Bitung seperti hasil observasi yang didapat adalah kelompok nelayan tangkap di Kota Manado bisa menjual hasil tangkapan dengan jumlah sedikit di tempat atau lokasi nelayan tangkap itu berada. Sedangkan nelayan di Kota Bitung, peran pengumpul ikan, baik hasil tangkapan banyak ataupun sedikit, pengumpul ikanlah yang menentukan kemana jalur distribusi ikan akan disalurkan. <p>Strategi:</p> <ul style="list-style-type: none"> • Perbaikan sarana dan prasarana melalui program pemerintah harus terus
--	--	--	---

			<p>ditingkatkan, melihat dari hasil observasi langsung, masih banyak kelompok nelayan yang menggunakan cara penangkapan secara manual sehingga hasil tangkapan lebih sedikit dan tingkat keuntungan dari nelayan tangkap pun semakin berkurang.</p> <ul style="list-style-type: none"> • Hasil penelitian ini dapat digunakan sebagai bahan pertimbangan untuk mengembangkan ilmu pengetahuan manajemen operasional terlebih khusus pada manajemen rantai pasokan.
3.	Assrafulhul Adi Alhim, Ety Soesilowati (2018)(Adhim & Soesilowati, 2018)	Analisis Pola Rantai Distribusi Alternatif Perikanan Tangkap di Kabupaten Kendal	<p>Hambatan:</p> <ul style="list-style-type: none"> • Penelitian ini yaitu Terdapat tiga pola distribusi perikanan, dan terdapat beberapa kendala dalam memasarkan karena kurangnya modal dari nelayan. <p>Strategi:</p> <ul style="list-style-type: none"> • Yang diberikan yaitu pengembangan akses permodalan nelayan, informasi harga komoditas yang jelas bisa dilakukan oleh Tempat Pelelangan Ikan, dan Penguatan Kelembagaan nelayan dan masyarakat pesisir

4.	Fatmawati (2016)(Fatmawati, 2016)	Rantai Distribusi Ikan Tangkap Di Desa Puhowatu Timur	<p>Hambatan:</p> <ul style="list-style-type: none"> • Rantai distribusi ikan tangkap di Desa Puhowato Timur terdapat dua saluran pemasaran yaitu saluran I) Nelayan → Pedagang Pengumpul → Pedagang Pengecer → Konsumen, saluran II) Nelayan → Pedagang Pengecer → Konsumen. • Margin pemasaran ikan tangkap pada rantai pemasaran I untuk pedagang pengumpul yaitu jenis ikan cakalang per kg Rp.1.000,- layang Rp.2.000,- makarel Rp.2.000,- tongkol Rp.1.000,- dan tuna Rp.2.000,- dan untuk pedagang pengecer yaitu jenis ikan cakalang per kg Rp.2.000,- layang Rp.3.000,- makarel Rp.3.000,- tongkol Rp.2.000,- dan Rp.3.000,-. Sedangkan pada rantai pemasaran II untuk pedagang pengecer yaitu jenis ikan cakalang per kg Rp.3.000,- layang <p>Strategi:</p> <ul style="list-style-type: none"> • Sebaiknya nelayan menjual hasil ikan pada rantai pemasaran II. Jika saluran pemasaran pendek maka margin

			<p>yang diterima nelayan lebih besar.</p> <ul style="list-style-type: none"> • Perlunya kelembagaan bagi nelayan agar aktivitas nelayan dapat terorganisir dengan baik.
5.	<p>Andi Perdana Gumilang, In Solihin, Sugeng Hari Wisudo (2016)</p> <p>(Gumilang et al., 2014)</p>	<p>Pola Distribusi dan Pengelolaan Hasil Tangkapan Pelabuhan Perikanan di Wilayah Pantura Jaya</p>	<p>Hambatan:</p> <ul style="list-style-type: none"> • Pola distribusi hasil tangkapan pelabuhan perikanan di Pantura Jawa dikelompokkan menjadi 3 yaitu distribusi hasil tangkapan berdasarkan pasar, konektivitas dan pelaku pemasaran. Pola distribusi hasil tangkapan berdasarkan pasar dibagi menjadi 4 tipe yaitu distribusi pasar lokal, regional, luar Jawa dan luar negeri. Pola distribusi hasil tangkapan berdasarkan konektivitas pelabuhan perikanan didapatkan bahwa pelabuhan perikanan sebagai pemasar adalah PPS Nizam Zachman. Pola distribusi hasil tangkapan pelabuhan perikanan berdasarkan pelaku pemasaran didapatkan 7 pola yakni 5 pola berdasarkan produksi ikan dari dalam pelabuhan dan 2 pola berdasarkan produksi ikan dari luar pelabuhan.

			<p>Strategi:</p> <ul style="list-style-type: none"> • Perlu adanya penelitian lanjutan yang menganalisis tentang aspek peningkatan pasar ekspor dengan peningkatan mutu hasil tangkapan di pelabuhan perikanan. Optimalisasi sistem teknologi informasi dan komunikasi antar pelabuhan yang terintegrasi guna menjamin kepastian tersedianya pasokan ikan secara berkelanjutan, peningkatan fasilitas sarana transportasi yang efisien berkaitan dengan pendistribusian hasil tangkapan dan penguatan bargaining position nelayan dalam pemasaran ikan.
--	--	--	--

D. Tujuan penelitian

Berdasarkan permasalahan yang akan diambil dari penelitian ini maka tujuan penelitian ini adalah:

1. Mengidentifikasi saluran distribusi komoditas ikan tangkap perikanan laut mulai dari nelayan sampai kepada konsumen akhir.
2. Untuk mengetahui kondisi saluran distribusi komoditas ikan tangkap perikanan laut berpengaruh kepada kualitas ikan dalam pendistribusian ke pasar.

3. Untuk mengetahui strategi yang dapat dilakukan untuk memperbaiki mutu atau kualitas ikan dalam proses distribusi ?

E. Manfaat Penelitian

Manfaat penelitian ini adalah :

- a. Bagi mahasiswa

Dapat meningkatkan wawasan dan khasanah keilmuan terutama mengenai strategi distribusi untuk meningkatkan bisnis penjualan.

- b. Bagi Masyarakat

Dapat digunakan sebagai dasar untuk mengambil keputusan pemecahan mengenai masalah yang timbul khususnya strategi untuk meningkatkan bisnis penjualan.

- c. Bagi Fakultas Ekonomi dan Bisnis Islam Universitas Islam Negeri Alauddin

Dapat dijadikan bahan referensi dalam rangka mendokumentasikan dan menginformasikan hasil penelitian ini di Fakultas Ekonomi dan Bisnis Islam Universitas Islam Alauddin.

BAB II

TINJAUAN TEORITIS

A. Manajemen Pemasaran

a. Pengertian Pemasaran

Pemasaran (bahasa Inggris: *showcasing*) adalah kegiatan dan compositions menciptakan, mengomunikasikan, menyampaikan, dan mempertukarkan penawaran yang memiliki nilai bagi pelanggan, klien, mitra, dan masyarakat umum (Wikipedia, 2021). Kegiatan pemasaran tidak hanya mementingkan masalah penjualan dan distribusi, tetapi mengandung besar. (Kotler, P. & Keller, 2009) mendefinisikan bahwa,

"Pemasaran adalah expositions sosial dan manajerial yang membuat individu dan kelompok mendapatkan apa yang mereka butuhkan dan inginkan melalui penciptaan dan pertukaran produk dan nilai dengan orang-orang lain."

Banyak definisi pemasaran yang dikemukakan oleh salah satu ahli yang dikemukakan oleh (William, J, 1991) yaitu:

"Pemasaran adalah keseluruhan sistem kegiatan usaha yang dirancang untuk merencanakan, menetapkan harga, mempromosikan dan mendistribusikan barang yang memuaskan fulfilling keinginan, baik untuk konsumen saat ini dan konsumen potensi"

b. Konsep Pemasaran Dalam Islam

Menurut prinsip syariah, kegiatan pemasaran harus dilandasi semangat beribadah kepada tuhan sang maha pencipta, berusaha semaksimal mungkin untuk kesejahteraan bersama, bukan untuk kepentingan golongan apalagi kepentingan sendiri. Rasulullah shallallahu alih wa sallam telah mengajarkan kepada ummatnya

untuk berniaga dengan menjunjung tinggi etika keislaman. Dalam beraktivitas ekonomi yang didasari ridho atau suka sama suka. Muslim diajarkan untuk tidak melakukan tindakan bathil. Sebagaimana firman Allah SWT dalam Q.S AN-

Nisa/4:24

بِأَمْوَالِكُمْ تَبَنُّوْا أَنْ دَلِكُمْ وَّرَاءَ مَا لَكُمْ وَأُجَلَّ عَلَيَّكُمْ اللهُ كِتَابَ أَيْمَانِكُمْ مَلَكْتُ مَا إِلَّا النِّسَاءِ مِنَ الْمُحْصَنَاتِ :
 مِنْ بِهِ تَرْضَائِيكُمْ فِيمَا عَلَيَّكُمْ جُنَاحٌ وَلَا فَرِيضَةٌ أُجُورَهُنَّ فَاتَّوَهُنَّ مِنْهُنَّ بِهِ اسْتَمْتَعْتُمْ فَمَا مُسَافِحِينَ غَيْرَ مُحْصِنِينَ
 (٢٤) حَكِيمًا يَمَاعِدِ كَانَ اللهُ إِنَّ الْفَرِيضَةَ بَعْدِ

Terjemahannya : dan (diharamkan juga kamu mengawini) wanita yang bersuami, kecuali budak-budak yang kamu miliki (Allah telah menetapkan hukum itu) sebagai ketetapan-Nya atas kamu. dan Dihalalkan bagi kamu selain yang demikian (yaitu) mencari isteri-isteri dengan hartamu untuk dikawini bukan untuk berzina. Maka isteri-isteri yang telah kamu nikmati (campuri) di antara mereka, berikanlah kepada mereka maharnya (dengan sempurna), sebagai suatu kewajiban; dan Tiadalah mengapa bagi kamu terhadap sesuatu yang kamu telah saling merelakannya, sesudah menentukan mahar itu. Sesungguhnya Allah Maha mengetahui lagi Maha Bijaksana.

B. Distribusi

a. Pengertian Distribusi

Dalam Kamus Besar Bahasa Indonesia (Kamus Besar Bahasa Indonesia (KBBI), 2021), pengertian distribusi adalah bagian pengiriman barang –barang kepada banyak atau beberapa tempat. Selain itu ilmuwan ekonomi konvensional Philip Kotler(Manullang, 2008) mendefinisikan distribusi adalah himpunan perusahaan dan perorangan yang mengambil alih hak, atau membantu dalam mengalihkan hak atas barang atau jasa tersebut berpindah dari produsen ke konsumen.

Distribusi adalah kegiatan untuk mengirimkan produk ke pelanggan setelah penjualan. Menurut Subagyo, Nur, & Indra 2018 dalam Sukma, 2019) distribusi merupakan pergerakan atau perpindahan barang atau jasa dari sumber sampai ke konsumen akhir, konsumen atau pengguna, melalui saluran distribusi (*distribution chanel*) dan gerakan pembayaran dalam arah yang berlawanan, sampai ke produsen asli atau pemasok.

Dalam kegiatan distribusi terdapat pihak yang disebut distributor. Distributor adalah orang atau lembaga yang melakukan kegiatan distribusi atau disebut juga pedagang yang membeli/mendapatkan produk barang dagang dari tangan pertama (produsen) secara langsung. Dengan adanya jual beli tersebut kepemilikan barang berpindah kepada pihak distributor. Kemudian barang yang telah menjadi miliknya tersebut dijual kembali kepada konsumen. Distributor dapat berupa pedagang maupun makelar, pengepul dan lainnya.

1. Tujuan Distribusi

Adapun yang menjadi tujuan distribusi adalah sebagai berikut:

- 1) Menyampaikan barang atau jasa dari produsen ke konsumen.
- 2) Mempercepat sampainya hasil produksi ketangan konsumen.

- 3) Tercapainya pemerataan produksi.
- 4) Menjaga kontinuitas produk si.
- 5) Meningkatkan kualitas dan kuantitas produksi.
- 6) Meningkatkan nilai guna barang dan jasa.

2. Fungsi Distribusi

Fungsi distribusi dapat dikelompokkan menjadi dua, yaitu fungsi pokok dan fungsi tambahan.

1. Fungsi Pokok Distribusi

Fungsi utama dari distribusi adalah sebagai berikut:

i. Fungsi Transportasi

Pada umumnya tempat produksi berbeda dengan tempat konsumen. Perbedaan tempat ini harus diatasi dengan kegiatan transportasi. Seiring dengan bertambahnya jumlah penduduk dan kemajuan teknologi, kebutuhan manusia juga semakin meningkat. Hal ini menyebabkan barang yang akan didistribusikan menjadi lebih besar sehingga membutuhkan alat angkut (transportasi).

ii. Fungsi Penjualan

Dalam pemasaran barang selalu ada kegiatan penjualan yang dilakukan oleh produsen. Pengalihan hak dari produsen kepada konsumen dapat dilakukan dengan cara menjual. Dengan kegiatan penjualan, konsumen dapat menggunakan barang tersebut.

iii. Fungsi Pembelian

Setiap ada penjualan pasti ada aktivitas beli. Jika penjualan barang dilakukan oleh produsen, maka pembelian dilakukan oleh orang yang membutuhkan barang tersebut.

iv. Fungsi Penyimpanan

Sebelum barang didistribusikan ke konsumen, biasanya disimpan terlebih dahulu. Untuk menjamin kelangsungan, keamanan, dan keutuhan barang, diperlukan adanya tempat penyimpanan (*warehousing*).

v. Fungsi Standarisasi

Dalam setiap transaksi jual beli, banyak penjual dan pembeli yang selalu membutuhkan ketentuan mengenai kualitas, jenis, dan ukuran barang yang akan diperdagangkan. Oleh karena itu perlu adanya standarisasi baik jenis, ukuran, maupun kualitas barang yang akan diperdagangkan dengan tujuan agar barang yang akan diperdagangkan atau didistribusikan sesuai dengan yang diharapkan.

vi. Penanggung Risiko

Distributor harus menanggung risiko baik kerusakan maupun penyusutan barang.

1. Fungsi Tambahan Distribusi

Fungsi tambahan dari distribusi adalah:

i. Sebuah. Memilih

Kegiatan ini biasanya diperlukan untuk pendistribusian hasil pertanian dan produksi yang dikumpulkan dari beberapa pengusaha.

ii. Pengepakan/Pengepakan

Untuk menghindari kerusakan atau kerugian dalam pendistribusian, barang harus dikemas dengan baik.

iii. Memberikan informasi

Untuk memberikan kepuasan yang maksimal kepada konsumen, produsen perlu memberikan informasi yang cukup kepada perwakilan daerah atau kepada konsumen yang dianggap membutuhkan informasi, informasi yang withering tepat dapat melalui.

b. Pengertian Saluran Distribusi

Dalam upaya memperlancar arus barang atau jasa dari produsen dan konsumen, faktor penting yang tidak boleh diabaikan adalah pemilihan saluran distribusi yang tepat. Keputusan perusahaan tentang distribusi menentukan bagaimana produk yang dihasilkannya dapat dijangkau oleh konsumen. Perusahaan mengembangkan strategi untuk memastikan bahwa produk yang didistribusikan ke pelanggan berada di tempat yang tepat. Untuk itu perlu dipahami saluran distribusi yang tepat dalam sebuah bisnis. Saluran distribusi adalah saluran yang digunakan oleh produsen untuk mendistribusikan produk kepada konsumen atau berbagai kegiatan perusahaan yang berusaha agar produk sampai ke tangan konsumen.

Dalam Kamus Besar Bahasa Indonesia dalam Tjiptono, 2012), pengertian distribusi adalah penyaluran barang kepada banyak orang atau ke beberapa tempat. Selain itu, ekonom konvensional (Philip Kotler dalam Tjiptono, 2012) mendefinisikan distribusi sebagai kumpulan perusahaan dan individu yang mengambil alih hak, atau membantu dalam mentransfer hak atas barang atau jasa tersebut. berpindah dari produsen ke konsumen.

Dalam ekonomi konvensional distribusi diartikan sebagai perpindahan barang dari perusahaan manufaktur ke pasar dan akhirnya dibeli oleh konsumen. Dalam

perspektif Ekonomi Islam, distribusi memiliki arti yang luas, yang meliputi pengaturan kepemilikan, unsur produksi dan sumber kekayaan. Oleh karena itu, distribusi merupakan masalah utama dalam Ekonomi Islam. Hal ini dikarenakan distribusi memiliki hubungan yang erat dengan tingkat kesejahteraan suatu masyarakat. Sedangkan kesejahteraan dalam Ekonomi Islam diukur berdasarkan prinsip pemenuhan kebutuhan setiap individu masyarakat, bukan atas dasar penawaran dan permintaan, pertumbuhan ekonomi, cadangan devisa, nilai mata uang atau indeks harga di pasar non-riil, seperti yang dialami dalam sistem Ekonomi Kapitalis. Hal ini juga dipengaruhi oleh pandangan Ekonom Kapitalis terhadap masalah utama dalam perekonomian, yaitu produksi. Secara garis besar distribusi dapat diartikan sebagai suatu kegiatan pemasaran yang berusaha memperlancar dan memperlancar penyampaian barang dan jasa dari produsen kepada konsumen, sehingga penggunaannya sesuai dengan yang dibutuhkan (jenis, harga, tempat dan waktu yang dibutuhkan). Berdasarkan pengertian di atas, dapat diketahui bahwa ada beberapa unsur penting, yaitu:

1. Saluran distribusi adalah sekelompok lembaga yang ada di antara berbagai lembaga yang bekerja sama untuk mencapai suatu tujuan.
2. Tujuan saluran distribusi adalah untuk menjangkau pasar tertentu. Dengan demikian pasar adalah tujuan dari kegiatan saluran.
3. Saluran distribusi melakukan dua kegiatan penting untuk mencapai tujuan, yaitu melakukan klasifikasi dan pendistribusian. Dalam usaha untuk memperlancar arus barang atau jasa dari produsen dan konsumen, maka faktor penting yang tidak boleh diabaikan adalah memilih secara tepat saluran distribusi (*channel of distributon*). Keputusan perusahaan tentang distribusi menentukan bagaimana cara produk yang dibuatnya dapat dijangkau oleh konsumen.

1. Sistem Saluran Distribusi

Sistem distribusi adalah cara yang ditempuh atau digunakan untuk mengalirkan barang dan jasa dari produsen ke konsumen. Sistem distribusi bertujuan agar hasil produksi sampai ke tangan konsumen dengan lancar, namun harus memperhatikan kondisi produsen dan fasilitas yang tersedia di masyarakat, dimana sistem saluran distribusi

yang baik akan sangat menunjang kegiatan produksi dan konsumsi. Dalam pendistribusian hasil produksi dari produsen ke konsumen.

Saluran distribusi memiliki unsur-unsur yang berada dalam compositions distribusi perantara. Perantara yang dimaksud adalah pengecer, grosir atau grosir. Pengecer adalah pedagang yang menjual barang yang diproduksi oleh produsen secara langsung kepada pengguna akhir atau konsumen. Pedagang grosir adalah pedagang yang menjual barang-barang manufaktur, produsen dengan kapasitas yang lebih besar dari pengecer. Pedagang grosir adalah pedagang yang menjual barang yang diproduksi oleh produsen dengan kapasitas yang besar. Berikut ini adalah beberapa saluran distribusi yang digunakan di perusahaan, yaitu sebagai berikut:

1) Produsen – Konsumen

Disebut saluran langsung atau saluran tingkat nol, yaitu dari produsen langsung ke konsumen tanpa melibatkan perantara. Hal ini dapat dilakukan melalui penjualan pribadi (house to house) melalui pos dari toko produsen sendiri

2) Produsen-Pengecer-Konsumen

Disebut saluran satu tingkat (*one-level channel*) adalah saluran yang sudah menggunakan perantara. Di pasar, perantara ini adalah keberuntungan. Perantara pengecer di sini membeli dalam jumlah besar dari produsen dan kemudian menjualnya kembali ke konsumen.

3) Produsen-Grosir-Pengecer-Konsumen

Sering disebut saluran dua tingkat (*two-level channel*) yang mencakup dua perantara. Dalam hal ini perantara adalah pedagang besar dan penjual. Produsen hanya melayani pembelian dalam jumlah banyak yaitu oleh pedagang besar, kemudian pedagang besar menjual lagi ke pengecer, kemudian ke konsumen. Saluran ini sering juga disebut saluran tradisional.

4) Produsen-Agen-Pengecer-konsumen

Jenis saluran ini hampir sama dengan jenis saluran ketiga, yang melibatkan dua perantara. Hanya saja disini bukan grosir tapi agen. Agen di sini bertindak sebagai grosir yang dipilih oleh produsen. Target penjualan agen di sini terutama ditujukan untuk pengecer besar.

5) Produsen-Agen-Grosir-Pengecer-Konsumen

Disini terdapat tiga perantara (*three level channel*) atau disebut dengan three level channel. Dari agen yang dipilih, perusahaan masih melalui pedagang grosir sebelum ke pengecer.

2. Faktor-faktor Saluran Distribusi

Saluran distribusi yang paling bagus dapat dilihat dari pertimbangan pasar, pertimbangan produk, pertimbangan situasi dan kondisi, dan pertimbangan perantara. Berikut ini merupakan penjelasannya:

1) Pertimbangan Pasar

Termasuk dalam pertimbangan pasar adalah:

- a. Sebuah. Pasar konsumen atau industri, jika pasar adalah pasar industri, pengecer jarang atau tidak pernah menggunakan saluran ini.

- b. Jumlah pembeli potensial, jika jumlah konsumen relatif sedikit, perusahaan dapat melakukan penjualan secara langsung.
- c. Konsentrasi geografis, jika pasar sasaran terkonsentrasi pada satu wilayah tertentu atau lebih maka penjualan langsung melalui tenaga penjual.
- d. Jumlah pesanan, jika jumlah pesanan sedikit maka perusahaan dapat menggunakan distribusi industri. Namun, jika pasar adalah monopoli, tidak perlu perantara untuk menjual produk. Kedua jenis pasar ini umumnya jarang terjadi dalam kehidupan, bahkan jika ada sangat sedikit produsen yang melayani pasar, banyak di antaranya adalah pasar monopolistik dan pasar oligopolistik. Untuk kedua jenis pasar tersebut diperlukan kecerdasan untuk menilai situasi dan kondisi dalam memilih saluran distribusi. Jika tidak perlu mendistribusikan produk secara luas, maka mungkin hanya diperlukan satu atau dua pengecer saja. Di sisi lain, jika ingin menyebarkan produk secara luas, maka diperlukan grosir untuk mendistribusikan produk.

2) **Pertimbangan Produk**

Termasuk dalam pertimbangan produk adalah:

- a. Nilai satuan, jika nilai satuan produk lebih rendah, saluran distribusi akan lebih panjang. Sedangkan jika nilai unit produk relatif tinggi, saluran distribusinya pendek.
- b. Ukuran dan berat barang, jika biaya pengangkutan terlalu besar dibandingkan dengan nilai barang merupakan beban yang berat bagi perusahaan, maka sebagian besar beban tersebut dialihkan kepada perantara.

- c. Barang mudah rusak, jika produk yang dijual mudah rusak maka perusahaan tidak perlu menggunakan perantara dalam saluran distribusinya.
- d. Sifat teknis, produsen atau pemasok harus memberikan deskripsi masalah teknis penggunaan dan pemeliharaan kepada penjual dan memberikan layanan sebelum dan sebelum penjualan.
- e. Barang dan pesanan standar, jika barang yang dijual adalah barang standar, maka perlu diadakan inventaris di seller. Di sisi lain, jika 30 thing dijual berdasarkan pesanan, pelapis tidak perlu membuat inventaris.

3) Pertimbangan Situasi dan Kondisi Pasar

Target geografis tertentu juga memerlukan pertimbangan perantara saluran distribusi yang tepat. Jika produk ditujukan untuk pasar sasaran dengan wilayah tertentu, perantara distribusi yang dipilih adalah perantara distribusi yang mencakup wilayah geografis tersebut.

4) Pertimbangan Perantara

Dari segi beberapa faktor yang perlu diperhatikan sebagai berikut :

- a. Jasa yang diberikan oleh perantara, jika perantara memberikan pelayanan yang baik maka produsen akan menyediakan sebagai wholesaler.
- b. Penggunaan perantara, perantara digunakan sebagai wholesaler jika mereka dapat membawa produk dalam persaingan dan menjual lebih banyak produk.

5) Memilih Tingkatan Cakupan Pasar

Setiap perusahaan yang memiliki perantara harus menentukan rencana cakupan pasar, atau tingkat distribusi produk di antara toko ritel. Cakupan pasar dapat diklasifikasikan sebagai berikut:

- a. Distribusi Intensif Untuk mencapai tingkat cakupan pasar bagi semua konsumen, distribusi intensif digunakan untuk mendistribusikan produk ke hampir semua pasar. Distribusi intensif digunakan untuk produk-produk seperti permen karet dan rokok, yang tidak memakan banyak ruang penjualan dan tidak memerlukan keahlian pegawai toko untuk menjualnya.
- b. Distribusi Selektif Distribusi digunakan untuk mendistribusikan produk melalui toko-toko terpilih. Misalnya, beberapa furnitur hanya dijual di toko yang menjual peralatan furnitur, yang memerlukan keahlian tertentu.
- c. Distribusi Eksklusif Hanya satu atau beberapa toko yang menggunakan distribusi ini. Distribusi ini sangat berbeda dengan distribusi lainnya. Misalnya, beberapa barang mewah dikembangkan secara khusus di beberapa toko yang melayani konsumen kelas atas atau kelas atas.

6) Memilih Alat Transportasi

Setiap distribusi produk dari produsen ke grosir atau dari grosir ke pengecer atau dari pengecer ke pengguna akhir (konsumen) membutuhkan transportasi. Biaya transportasi beberapa produk dapat melebihi biaya produksinya. Bentuk transportasi yang tidak efisien dapat mengakibatkan biaya yang lebih tinggi dan keuntungan yang lebih rendah bagi perusahaan. Untuk setiap bentuk transportasi, perusahaan harus memperkirakan waktu, biaya, dan kemampuannya. Penilaian ini

memberikan perusahaan pilihan untuk memilih metode transportasi yang ideal. Bentuk transportasi yang withering umum digunakan dalam pendistribusian suatu produk adalah sebagai berikut:

- a. Sepeda engine atau mobil Sepeda engine atau mobil umumnya digunakan sebagai alat transportasi karena alat ini dapat menjangkau setiap tujuan di darat. Mereka biasanya dapat mengangkut dengan cepat dan dapat berhenti beberapa kali.
- b. Kapal Transportasi melalui udara dapat dipertimbangkan. Pengiriman diperlukan dalam perdagangan internasional untuk beberapa barang, seperti mobil. Transportasi udara biasanya digunakan untuk mengangkut produk dalam jumlah besar.

Menurut (M. Faruq an-Nabahan dalam Husin, 2011), setidaknya harus ada tiga faktor kuat dalam diri setiap individu dalam perekonomian. Dimana yang ketiga merupakan landasan awal bagi seseorang dalam menjalankan etika bisnisnya, yang meliputi:

- a. Faktor aqidah sangat berpengaruh pada jiwa dan sikap hidup.
- b. Faktor moral, menjadikan seseorang memiliki rasa kemanusiaan dan bertanggung jawab atas perilaku yang ditampilkannya.
- c. Faktor hukum syariah, berfungsi sebagai sistem komando dalam bersosialisasi di masyarakat luas.

c. **Kualitas Produk**

The American Culture for Quality Control dalam Lupiyoadi (2001) menyatakan bahwa kualitas adalah keseluruhan karakteristik dan karakteristik barang dan jasa yang mempengaruhi kemampuannya untuk memenuhi kebutuhan yang dinyatakan dan tersirat. Dalam perspektif TQM (*All out Quality Administration*) kualitas dipandang secara luas, yaitu tidak hanya aspek hasil yang ditekankan, tetapi juga mencakup sytheses, lingkungan, dan manusia. Hal ini

terlihat jelas dalam definisi yang dirumuskan oleh Goetsch dan Davis 1994 dalam (Tjiptono, 2012) kualitas adalah suatu kondisi dinamis yang terkait dengan produk, jasa, orang, creations, dan lingkungan yang memenuhi atau melebihi harapan.

Mutu adalah suatu standar yang harus dicapai oleh seseorang atau kelompok atau lembaga atau organisasi mengenai mutu sumber daya manusia, mutu cara kerja, organizations, dan hasil kerja atau produk berupa barang dan jasa (Triguno, 1997). Pengertian kualitas yang lebih rinci. Setelah mengevaluasi definisi kualitas dari beberapa ahli, maka Tjiptono menarik 7 (tujuh) definisi yang sering dikemukakan untuk konsep kualitas,

Definisi kualitas dalam (Tjiptono, 2012), adalah sebagai berikut: (1) kesesuaian dengan persyaratan atau tuntutan; (2) kesesuaian untuk digunakan; (3) perbaikan atau perbaikan terus-menerus; (4) bebas dari kerusakan atau cacat; (5) memenuhi kebutuhan pelanggan sejak awal dan setiap saat; (6) melakukan sesuatu dengan benar sejak awal; dan (7) sesuatu yang dapat membuat pelanggan senang. Dari pengertian tersebut tampak bahwa, selain kualitas mengacu pada pengertian pemenuhan standar atau persyaratan tertentu, kualitas juga memiliki pengertian sebagai upaya untuk melakukan perbaikan dan perbaikan secara terus menerus dalam memenuhi kebutuhan pelanggan sehingga dapat memuaskan pelanggan.

Menurut (Tjiptono, 2012), ada lima macam perspektif kualitas yang berkembang. Perspektif kualitas adalah pendekatan yang digunakan untuk mewujudkan kualitas suatu produk/jasa. Kelima perspektif ini dapat menjelaskan mengapa kualitas dapat diinterpretasikan dengan berbagai cara oleh orang yang berbeda dan dalam situasi yang berbeda. Lima macam perspektif kualitas adalah:

1. Pendekatan transendental

Kualitas dalam pendekatan ini dipandang sebagai keunggulan bawaan, yaitu kualitas dapat dirasakan atau diketahui, tetapi sulit untuk didefinisikan dan dioperasionalkan. Sudut pandang ini biasanya diterapkan dalam dunia seni, seperti musik, show, tari, dan seni rupa. Namun, sebuah perusahaan dapat mempromosikan produknya melalui pernyataan dan pesan komunikasi seperti tempat berbelanja yang menyenangkan (store), keanggunan (mobil), kecantikan wajah (kosmetik), kelembutan dan kehalusan kulit (sabun mandi), dan lain-lain. Dengan demikian, fungsi perencanaan, produksi, dan pelayanan suatu perusahaan sangat sulit untuk menggunakan definisi seperti ini sebagai dasar manajemen mutu.

2. Pendekatan berbasis produk

Pendekatan ini mengasumsikan bahwa kualitas adalah karakteristik atau atribut yang dapat diukur dan diukur. Perbedaan kualitas mencerminkan perbedaan jumlah beberapa elemen atau atribut yang dimiliki produk. Karena pandangan ini sangat objektif, tidak dapat menjelaskan perbedaan selera, kebutuhan, dan preferensi individu.

3. Pendekatan berbasis pengguna

Pendekatan ini didasarkan pada gagasan bahwa kualitas tergantung pada orang yang melihatnya, sehingga produk yang wilting memuaskan preferensi seseorang (misalnya kualitas yang dirasakan) adalah produk dengan kualitas terbaik. Perspektif subjektif dan berorientasi permintaan ini juga menyatakan bahwa pelanggan yang berbeda memiliki kebutuhan dan keinginan yang berbeda, sehingga kualitas bagi seseorang sama dengan kepuasan maksimal yang dirasakannya.

4. Pendekatan berbasis manufaktur

Perspektif ini berbasis pasokan dan terutama memperhatikan teknik dan praktik manufaktur dan mendefinisikan kualitas sebagai kesesuaian dengan persyaratan. Di

sektor jasa, dapat dikatakan bahwa kualitas adalah movement driven. Pendekatan ini berfokus pada penyesuaian spesifikasi yang dikembangkan secara inward yang sering kali didorong oleh tujuan untuk meningkatkan produktivitas dan mengurangi biaya. Jadi yang menentukan kualitas adalah standar yang ditetapkan oleh perusahaan, bukan konsumen yang menggunakannya.

5. Pendekatan berbasis nilai

Pendekatan ini memandang kualitas dari segi nilai dan harga. Dengan mempertimbangkan bargain antara kinerja dan harga, kualitas didefinisikan sebagai "keunggulan yang terjangkau". Kualitas dalam perspektif ini bersifat relatif, sehingga produk dengan kualitas terbaik belum tentu merupakan produk yang shriveling bernilai. Namun, yang shrinking berharga adalah barang atau jasa yang wilting tepat untuk dibeli (best-buy).

1. Pengertian Kualitas Produk

Produk merupakan kombinasi penawaran barang dan jasa perusahaan ke pasar yang meliputi antara lain: kualitas, desain, bentuk, merek, dan kemasan produk (Kotler, 2005).

Produk adalah segala sesuatu yang ditawarkan oleh produsen untuk diperhatikan, diminta, dicari, dibeli, digunakan atau dikonsumsi oleh pasar sebagai pemenuhan kebutuhan dan keinginan pasar yang bersangkutan. Produk yang ditawarkan meliputi barang fisik (sepeda engine, televisi, pakaian), jasa (restoran, penginapan, transportasi) sehingga produk tersebut dapat berupa manfaat berwujud dan tidak berwujud yang dapat memuaskan pelanggan (Tjioptono, 2012).

Menurut (Assauri, 2002), faktor-faktor yang terkandung dalam suatu produk adalah kualitas, kualitas, penampilan (highlights), pilihan, gaya, merek (brand

name), kemasan (bundling), ukuran (size). Jenis (lini produk), jenis (barang produk), jaminan (garansi), dan (layanan).

Dari pengertian di atas dapat diketahui bahwa produk terdiri dari barang dan jasa yang digunakan untuk memenuhi keinginan dan kebutuhan konsumen. Konsep pemasaran berpandangan bahwa kebutuhan dan keinginan konsumen merupakan asumsi yang diyakini oleh perusahaan sebagai dasar dari setiap kegiatan dalam melayani konsumen. Untuk dapat memenuhi kebutuhan dan memberikan kepuasan kepada konsumen, pemasar perlu memperhatikan lima tingkat produk yang membentuk hierarki nilai pelanggan. Lima level produk dalam (Tjiptono, 2014) terdiri dari:

- i. Manfaat inti (center advantage) Tingkat yang withering dasar adalah layanan atau manfaat dasar yang benar-benar dibeli oleh pelanggan. Pemasar harus memandang diri mereka sebagai dermawan bagi konsumen.
- ii. Produk dasar (fundamental item) Produk dasar yang mampu memenuhi fungsi produk withering dasar (least item configuration to work).
- iii. Produk yang diharapkan (anticipated item) Produk formal yang ditawarkan dalam bentuk atribut dan kondisi typical (layak) diharapkan dan disepakati untuk dibeli.
- iv. Produk pelengkap (correlative item) Produk pelengkap adalah berbagai atribut produk yang dilengkapi atau ditambah dengan manfaat dan jasa, sehingga dapat memberikan tambahan kepuasan dan dapat dibedakan dari produk pesaing.
- v. Produk potensial (likely item) Produk potensial adalah segala macam penambahan dan perubahan yang dapat dikembangkan untuk suatu produk di masa yang akan datang.

Menurut (Kotler, P. Amstrong, 2001), kualitas produk merupakan senjata strategis yang potensial untuk mengalahkan pesaing. Hanya perusahaan dengan kualitas produk terbaik yang akan berkembang pesat dan dalam jangka panjang, perusahaan tersebut akan lebih sukses dari para pesaingnya. Semakin tinggi kualitas suatu produk maka semakin tinggi pula kepuasan konsumen yang dihasilkan (Kotler, P. & Keller, 2009)

Menurut (Kotler, P. & Keller, 2009), produk berkualitas tinggi adalah produk yang unggul dalam bersaing memenuhi kebutuhan konsumen. Kualitas tinggi ini dapat membantu perusahaan untuk menarik pelanggan baru, menciptakan kepuasan pelanggan sehingga akan mempertahankan pelanggan yang sudah ada, merebut pangsa pasar, dan memperoleh keuntungan yang lebih tinggi.

2. Kualitas Produk dalam Pandangan Islam

Produk dalam Al-Qur'an dinyatakan dalam dua istilah, yaitu *Al-tayyibat* dan *Al-rizq*. *Al-tayyiba* merujuk pada suatu yang baik, suatu yang murni dan baik, sesuatu yang bersih murni, sesuatu yang baik dan menyeluruh, makanan yang baik. *Al-Rizq* merujuk pada makanan yang diberkahi tuhan, pemberian yang menyenangkan dan ketetapan Tuhan. Menurut islam produk konsumen adalah berdaya guna, yang menghasilkan perbaikan material, moral, spiritual bagi konsumen. Suatu yang tidak berdaya guna dan dilarang dalam islam bukan merupakan produk dalam pengertian islam. Barang dalam ekonomi konvensional adalah barang yang dapat ditukarkan. Tetapi barang dalam islam adalah barang yang dapat ditukarkan dan berdaya guna secara moral. Dalam firman Allah SWT Qur'an Surah Al- Baqarah / 2:168:

وَلَكُمْ فِيهِ لَعْنَةُ الشَّيْطَانِ خُطُوهُ تَتَّبِعُوا وَلَا طَيْبًا حَلَالًا إِلَّا الرِّضْفِ فِي مِمَّا كَلُوا النَّاسُ يُتَأْتِيهَا
 مُبِينٌ عَد ۞

Terjemahannya : Hai sekalian manusia, makanlah yang halal lagi baik dari apa yang terdapat di bumi, dan janganlah kamu mengikuti langkah-langkah syaitan; karena Sesungguhnya syaitan itu adalah musuh yang nyata bagimu.

3. Kualitas Produk Makanan

Kualitas tidak hanya terdapat pada barang atau jasa saja, tetapi juga termasuk dalam produk makanan. Pelanggan yang datang untuk mencari makanan tentu ingin membeli makanan yang berkualitas. Menurut (Kotler, P. Amstrong, 2001), kualitas produk adalah karakteristik dari produk atau jasa yang pada kemampuannya menanggung janji atau sisipan untuk memusakan kebutuhan pelanggan. Sedangkan menurut Margaretha & Edwin (S, 2012) kualitas makanan merupakan peranan penting dalam keputusan pembelian konsumen, sehingga dapat diketahui bila kualitas makanan meningkat, maka keputusan pembelian akan meningkat.

Menurut Ryu dan Han (2010), kualitas makanan adalah atribut yang paling penting dari keseluruhan kualitas layanan dan memiliki hubungan positif dengan kepuasan dan loyalitas pelanggan. Qin, et al. (2009) menyatakan kualitas produk pada bidang *food and beverage* memiliki 4 dimensi yang bersumber dari hasil penelitian yang telah dilakukan oleh Johns dan Howard (1998) dalam Kivela, et al. (1999) yaitu:

1. Kesegaran (*freshness*)

Kesegaran makanan biasanya diartikan sebagai pernyataan segar dari makanan yang dihubungkan dengan aroma, warna, rasa, dan tekstur dari makanan yang masing-masing dapat dijabarkan dan termasuk dalam dimensi kualitas makanan menurut Fandy Tjiptono dan Gregorious Chandra dalam bukunya yaitu *Service Quality & Satisfaction*, adalah sebagai berikut :

- 1) Aroma makanan Aroma makanan adalah reaksi dari makanan yang akan mempengaruhi konsumen sebelum konsumen menikmati makanan, konsumen dapat mencium makanan tersebut.
- 2) Warna makanan Warna dari bahan-bahan makanan harus dikombinasikan supaya tidak terlihat pucat dan warnanya serasi. Kombinasi warna sangat membantu dalam selera makan konsumen.
- 3) Rasa makanan Titik perasa pada lidah adalah kemampuan dasar yaitu asam, manis, asin, dan pahit. Dalam makanan tertentu, empat rasa ini digabungkan sehingga menjadi satu rasa yang unik dan menarik untuk dinikmati.
- 4) Tekstur makanan Ada banyak tekstur makanan antara lain halus atau tidak, cair atau padat, keras atau lembut, dan kering atau lembab. Tingkat tipis dan halus serta bentuk makanan dapat dirasakan lewat tekanan dan gerakan dari reseptor di mulut.

2. Penyajian (*presentation*)

Penyajian makanan merupakan suatu cara untuk menyuguhkan makanan kepada konsumen untuk disantap secara keseluruhan yang berisikan komposisi yang telah diatur dan disesuaikan dengan permainan warna yang disusun secara menarik agar dapat menambah nafsu makan. Penyajian makanan dapat berupa porsi makanan, kebersihan makanan, kebersihan alat saji, dan bentuk makanan.

1) Porsi makanan

Dalam setiap penyajian makanan sudah ditentukan porsi standarnya yang disebut *standard portion size*. Porsi makanan yang dijual sudah ditetapkan standarnya, baik terhadap bahan yang digunakan maupun metode memasaknya. Acuan porsi ini sudah diprogramkan

dalam SPC (*standard portion control*). Standar ini penting bagi bagian butcher yang menyiapkan porsi daging atau ikan di dapur

2) Kebersihan makanan

Persoalan hygiene sangat penting dalam produksi makanan. Di Indonesia, kasus keracunan makanan seringkali terjadi. Semua itu disebabkan oleh *hygiene* dan sanitasi yang kurang sempurna atau lalai dalam pemeriksaan makanan. Hygiene makanan mengharuskan penyajian seperti di bawah ini:

- a. Bahan makanan harus segar, tidak tercemar bakteri, dan sehat.
- b. Kondisi bahan makanan fresh. Tidak busuk, tidak basi.
- c. Bumbu-bumbu tidak kadaluarsa (stok lama).
- d. Alat masak yang bersih dan higienis, sering dicuci.
- e. Minyak goreng dan mentega harus yang baik, bukan bekas.
- f. Alat saji seperti piring, gelas, dan sebagainya harus higienis dan bersih.
- g. Semua jenis napkin/serbet dan lap-lap harus bersih. Kehati-hatian cook perlu untuk hal-hal di atas. Kelalaian akan menyebabkan masalah yang serius dan jika sampai terjadi keracunan makanan, maka hal itu akan menjatuhkan nama baik perusahaan dan akan membuat pelanggan kecewa.

3) Kebersihan alat saji

Pemilihan alat yang digunakan untuk menyajikan makanan seperti piring, mangkuk, atau tempat menyajikan makanan khusus yang lain. Alat yang digunakan harus sesuai dengan volume makanan yang disajikan. Makanan yang harus dihidangkan dalam keadaan hangat harus disajikan dengan tempat yang tertutup dan menggunakan panci khusus

yang dilengkapi alat pemanas. Menghindari makanan yang disajikan dalam keadaan melimpah ruah karena alat penyaji yang digunakan terlalu kecil. Sebaliknya jangan menghidangkan makanan yang membuat kesan terlalu sedikit karena tempatnya terlalu besar.

4) Bentuk makanan

Bentuk makanan menjadi peranan penting dalam daya tarik mata. Bentuk makanan yang menarik bisa diperoleh melalui cara pemotongan bahan makanan yang bervariasi, misalnya wortel yang dipotong dengan bentuk dadu atau biasa disebut dengan potongan cube kemudian digabungkan dengan selada yang dipotong *chiffonade* yang merupakan potongan yang tidak beraturan pada sayur.

3. Dimasak dengan tepat (*well cooked*)

Makanan yang akan dihidangkan atau disajikan kepada konsumen hendaknya dimasak atau diolah terlebih dahulu dengan baik dan higienis sehingga aman untuk dikonsumsi oleh konsumen atau pelanggan. Menyiapkan makanan pada tamu tidak harus cepat, tetapi “salah” namun harus benar-benar pada waktunya. Sebagai contoh, pada saat tamu selesai makan appetizer (makanan pembuka), soup baru boleh disajikan. Kalau soup belum dimakan tuntas, maka steak belum waktunya disajikan, demikian seterusnya. Jika prosedur ini dipercepat maka tamu akan merasa dikejar-kejar agar segera menyelesaikan makanannya. Rasa santai dalam menikmati makanan akan hilang. Selain itu, konsumen menyukai variasi temperatur/suhu yang didapatkan dari makanan satu dengan lainnya. Temperatur juga bisa mempengaruhi rasa, misalnya rasa manis pada sebuah makanan akan lebih terasa saat makanan tersebut hangat, sementara asin pada sup akan kurang terasa pada saat sup masih panas.

4. Keanekaragaman Makanan (*variety of food*)

Keanekaragaman makanan pada restoran menggambarkan jumlah menu item yang berbeda yang ditawarkan oleh restoran kepada pelanggan atau konsumen. Selain itu, faktor harga terdiri atas kesesuaian antara kepuasan yang diperoleh dengan sejumlah uang yang dikeluarkan pelanggan serta pengembangan suatu produk makanan yang unik dan inovatif yang ditawarkan dalam menu dapat menjadi salah satu daya tarik untuk konsumen.

C. Hubungan Antar Variabel

Dalam upaya memperlancar arus barang atau jasa dari produsen dan konsumen, faktor penting yang tidak boleh diabaikan adalah pemilihan saluran distribusi (*channel of conveyance*) yang tepat. Saluran distribusi memiliki unsur-unsur dalam compositions distribusi, yaitu perantara. Perantara yang dimaksud adalah pengecer, grosir atau grosir. Pengecer adalah pedagang yang menjual barang yang diproduksi oleh produsen secara langsung kepada pengguna akhir atau konsumen. Pedagang grosir adalah pedagang yang menjual barang yang diproduksi oleh produsen dengan kapasitas yang lebih besar dari pengecer. Pedagang grosir adalah pedagang yang menjual barang yang diproduksi oleh produsen dengan kapasitas besar.

Oleh karena itu, saluran distribusi berperan aktif dalam memenuhi kebutuhan akan suatu produk distribusi yang merupakan masalah utama dalam perekonomian. Sebab, distribusi memiliki hubungan yang erat dengan tingkat kesejahteraan suatu masyarakat. Sementara itu, kesejahteraan dalam Ekonomi Islam diukur berdasarkan prinsip pemenuhan kebutuhan setiap individu masyarakat, bukan atas dasar penawaran dan permintaan, pertumbuhan ekonomi, cadangan devisa, nilai mata uang atau indeks harga di pasar non-riil.

Kualitas dilihat secara luas, yaitu tidak hanya aspek hasil yang ditekankan, tetapi juga meliputi expositions, lingkungan, dan manusia. Hal ini terlihat jelas dalam

definisi yang dirumuskan oleh (Goetsch dan Davis 1994 dalam Tjioptono, 2014) kualitas adalah suatu kondisi dinamis yang terkait dengan produk, jasa, orang, compositions, dan lingkungan yang memenuhi atau melebihi harapan. Produk merupakan kombinasi penawaran barang dan jasa perusahaan ke pasar yang meliputi antara lain: kualitas, desain, bentuk, merek, dan kemasan produk (Kotler, P. Amstrong, 2001). Kualitas produk merupakan senjata strategis yang potensial untuk mengalahkan pesaing.

Dapat disimpulkan bahwa distribusi dan kualitas yang rendah akan merugikan perusahaan. Jika konsumen merasa kualitas suatu produk kurang memuaskan, kemungkinan besar mereka tidak akan menggunakan produk perusahaan lagi. Bahkan dimungkinkan untuk membeli dari pesaing yang menawarkan kualitas yang lebih baik. Oleh karena itu, expositions distribusi yang baik yang dapat menyediakan produk (barang dan jasa) yang berkualitas perlu diperhatikan agar dapat memenuhi kebutuhan, keinginan, dan harapan pelanggan sehingga dapat memuaskan pelanggan.

D. Kerangka Konseptual

Berdasarkan landasan diatas peneliti menggunakan kerangka pikir sebagaiberikut:

Gambar 2.1 Kerangka Konseptual Penelitian

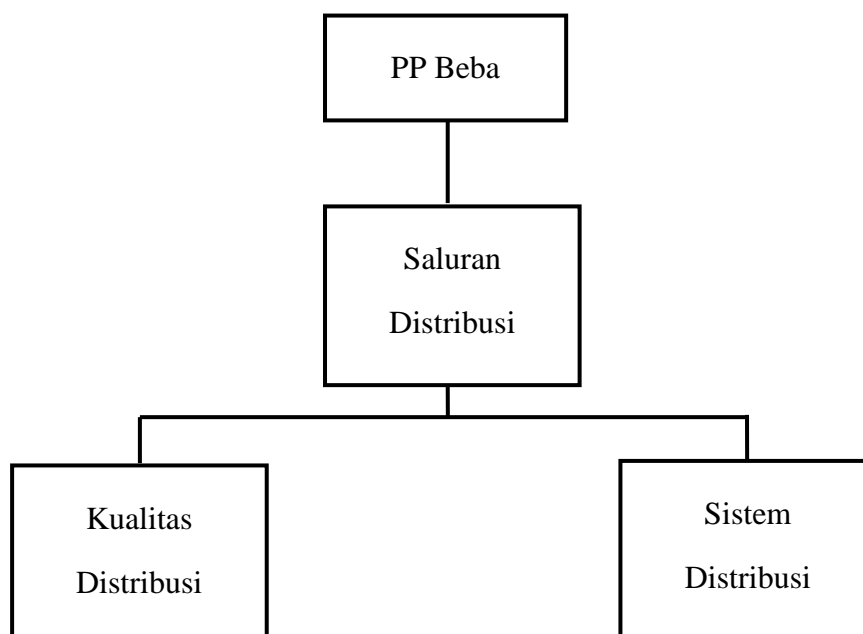

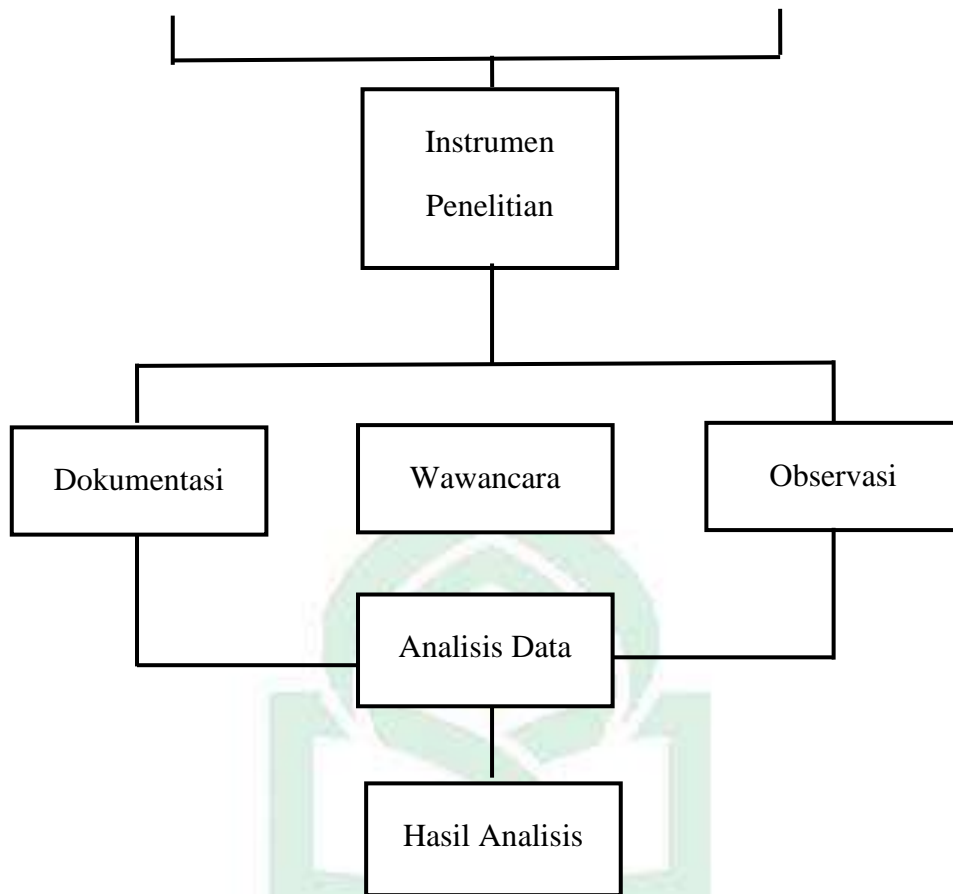

BAB III

METODE PENELITIAN

A. Jenis Penelitian

Jenis penelitian ialah penelitian deskriptif (*descriptive research*) ditujukan untuk mendeskripsikan suatu keadaan atau fenomena-fenomena apa adanya. Penelitian deskriptif adalah penelitian terhadap masalah-masalah berupa fakta-fakta saat ini dari suatu populasi yang meliputi dari suatu kegiatan penilaian siap atau pendapat terhadap individu, organisasi, keadaan, ataupun prosedur. Penelitian deskriptif adalah penelitian yang berusaha menggambarkan dan menginterpretasikan objek apa adanya (Creswell, 2004).

B. Pendekatan Penelitian

Pendekatan penelitian kualitatif (*Qualitative Research*) merupakan penelitian yang berupa menganalisis kehidupan social dengan menggambarkan dunia social dari sudut pandang atau interpretasi individu (informan) dalam latar alamiah. Menurut (Sugiyono, 2013) metode kualitatif adalah metode yang digunakan untuk meneliti kondisi objek yang alamiah dimana peneliti adalah sebagai instrument kunci.

C. Lokasi dan Waktu Penelitian

Penelitian ini dilakukan di Desa Beba, Kel.Tamasaju, Kec. Galesong Utara, Kab. Takalar, Sulawesi Selatan. Jumlah narasumber adalah 7 dari termasuk Nelayan, pengusaha, distributor, pengecer dan punggawa.

Waktu penelitian

Penelitian Secara saksama dengan metode dan pendekatan ilmiah termasuk wawancara dan mempelajari dokumen lainnya dilaksanakan selama tujuh bulan sejak juni 2021 sampai dengan desember 2021.

Table 3.1 Jadwal Penelitian

No	Tahap Kegiatan	Waktu Pelaksanaan						
		Jun'21	Jul'21	Agst'21	Sep'21	Okt'21	Nov'21	Des' 21
1	Persiapan							
2	Observasi							
3	Dokumentasi							
4	Wawancara							
5	Konsultasi							

D. Metode Pengambilan Sampel

Dalam penentuan informannya menggunakan teknik purposive sampling (bertujuan) yaitu merupakan metode penetapan sampel dengan berdasarkan pada kriteria-kriteria tertentu yang disesuaikan dengan informasi yang dibutuhkan peneliti. Dengan menggunakan purposive sampling informan yang ditentukan peneliti adalah para Orang yang terlibat Di PPI Beba.

Table 3.2 Data Identitas Informan

No	Nama	Usia (tahun)	Jenis kelamin	Pekerjaan
1.	Dg Rangka	40 Tahun	Laki- laki	Penjual ikan
2.	Herlianto	26 Tahun	Laki- laki	Penjual ikan
3.	Agus	42 Tahun	Laki- laki	Muat Ikan/ Penjual ikan
4.	Dg Ronrong	33 Tahun	Laki- laki	Nelayan
5.	Ismail	43 Tahun	Laki- laki	Pengepul
6.	Dg Romo	30 Tahun	Laki- laki	Pengecer ikan

7.	Rawang	33 Tahun	Perempuan	Punggawa
----	--------	----------	-----------	----------

E. Sumber Data

Di dalam teknik pengumpulan data dalam penelitian ini berisi tentang sumber data. Sumber data merupakan asal dari data tersebut di peroleh. Data-data yang di perlukan dan di kaji dalam penelitian ini adalah data primer dan data sekunder. sebagai berikut.

a) Data Primer

Adalah data dalam bentuk lisan, atau langsung , gerak – gerak objek dari sumber yang dapat dipercaya (informan) , dengan kata lain data dapat diperoleh melalui wawancara terstruktur kepada pihak yang terkait. Orang yang terlibat langsung di PP Beba Galesong yakni, nelayan, pengepul dan pelaku pemasaran, distributor dan konsumen yang terlibat langsung dengan saluran distribusi. Adapun data primer pada pengambilan data ialah dengan Rekaman dari wawancara terstruktur dan script yang telah disusun.

b) Data Sekunder

Data yang diperoleh secara tidak langsung oleh Peneliti . Memperoleh data melalui informasi umum seperti Jurnal, Majalah, Buku, Dokumen, Internet dan media dan internet lainnya. Pada penelitian ini Dinas perikanan serta instansi terkait lainnya.

F. Metode Pengumpulan Data

a. Wawancara

Menurut Koentjaraningrat metode wawancara atau interview adalah untuk tujuan suatu tugas tertentu, mencoba mendapatkan keterangan atau pendirian lisan dari seorang responden, dengan bercakap – cakap berhadapan muka dengan orang lain. Adapun teknik wawancara dalam penelitian ini adalah wawancara terstruktur, yang dimana merupakan teknik pengumpulan data oleh peneliti atau pengumpulan data bila mereka mengetahui dengan pasti tentang apa yang diperoleh. Sehingga dalam melakukan wawancara, pengumpul data telah mempersiapkan pertanyaan-pertanyaan yang akan diajukan kepada responden (Sugiyono, 2013).

b. Observasi

Menurut (Sugiyono, 2013) observasi merupakan proses penelitian mengamati situasi dan kondisi. Yang dimana dalam penelitian ini peneliti akan melakukan pengamatan langsung pada PPI Beba Galesong Utara, yang ada di Kabupaten Takalar.

c. Dokumentasi

Dokumentasi mencatat peristiwa yang sudah berlalu berupa data – data atau informasi yang berbentuk benda tertulis seperti buku catatan , tape recorder, kamera dan lain-lain hal yang mendukung dalam proses dokumentasi.

G. Instrumen Penelitian

Menurut (Sugiyono, 2013), definisi instrument penelitian ialah alat bantu yang dipergunakan oleh peneliti dalam mengukur fenomena social serta alam yang sesuai dengan variabel penelitian. Adapun alat-alat penelitian yang digunakan peneliti dalam melakukan penelitian sebagai berikut(Haspianti, 2018):

1. Peneliti itu sendiri
2. Pedoman wawancara
3. Handphone yang berfungsi sebagai pengambil gambar dan perekam suara
4. Alat tulis
5. Buku, jurnal, dan referensi terkait lainnya

H. Teknik Analisis Data

Analisis data kualitatif dilakukan apabila data empiris yang diperoleh adalah data kualitatif berupa kumpulan berwujud kata-kata dan bukan rangkaian serta tidak dapat disusun dalam kategori-kategori/ struktur klasifikasi. Data diperoleh dari dalam aneka macam cara (observasi, wawancara, intisari dokumen, pita rekaman).

Menurut Miles dan Huberman, kegiatan analisis terdiri dari 3 alur kegiatan yang terjadi secara bersamaan, yaitu reduksi data, penyajian data, dan penarikan kesimpulan/ Verifikasi kegiatan analisis data dapat dilihat dari gambar berikut ini:

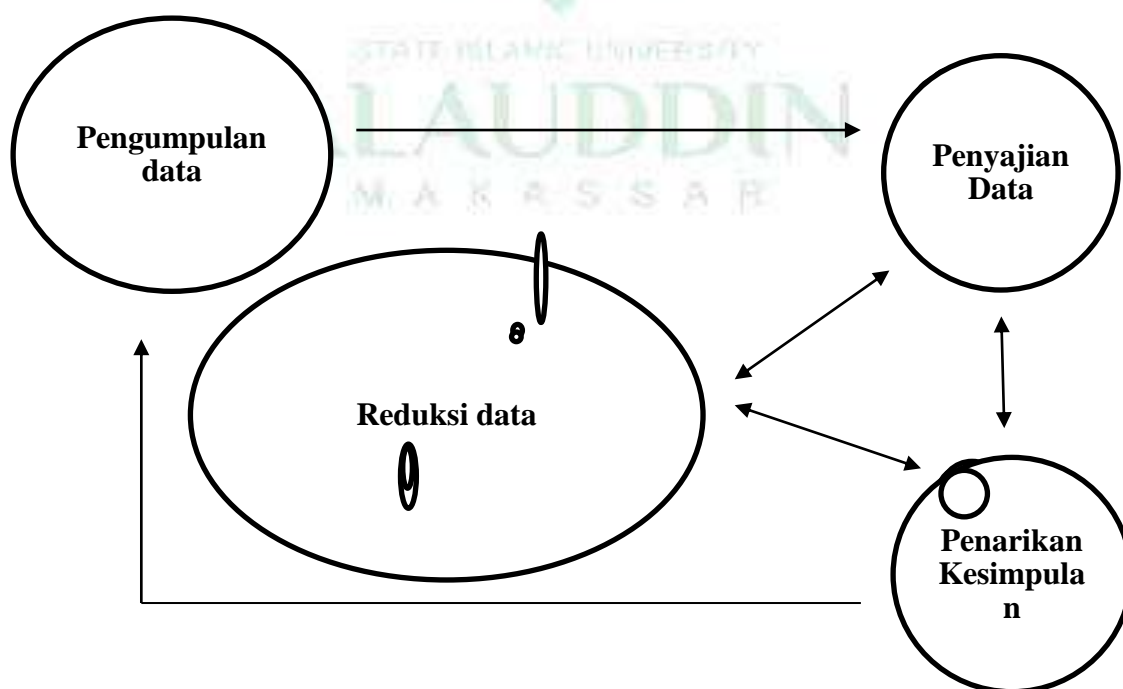

Gambar 3.1 komponen- komponen analisis model interaktif

Sumber : Miles dan Huberman 2012

Teknik analisis data yang digunakan dalam penelitian kualitatif mencakup transkrip hasil wawancara, reduksi data analisis, interpretasi data dan triangulasi. Dari hasil analisis data yang kemudian dapat ditarik kesimpulan. Berikut ini teknik analisis data yang digunakan peneliti.

1) Reduksi data

Reduksi data diartikan sebagai proses pemilihan, pemusatan perhatian, pada penyederhanaan, pengabstraksian, dan transformasi data kasar yang muncul dari catatan tertulis di lapangan. Kegiatan ini berlangsung selama pengumpulan data dengan membuat ringkasan, pengkodean, menelusuri tema, membuat gugus-gugus dan menulis memo (Iwandy, 1981)

Jadi dalam penelitian kualitatif dapat disederhanakan dan ditransformasi dalam aneka macam cara: melalui seleksi ketat, melalui ringkasan atau uraian singkat, menggolongkan dalam suatu pola yang lebih luas dan sebagainya.

2) Pengujian Keabsahan Data

a. Triangulasi

Teknik triangulasi sebagai teknik untuk mengecek keabsahn data. Dimana dalam pengertian tringulasi adalah teknik pemeriksaan keabsahan data yang memanfaatkan sesuatu yang lain dalam membandingkan hasil wawancara terhadap objek penelitian (Moloeng 2004 dalam Iwandy, 1981). Adapun untuk mencapai kepercayaan itu, maka ditempuh langkah sebagai berikut:

1. Membandingkan data hasil pengamatan dengan hasil wawancara
2. Membandingkan apa yang dikatakan orang didepan umum dengan apa yang dikatakn secara pribadi.

3. Membandingkan apa yang dikatakan orang-orang tentang situasi penelitian dengan apa yang dikatakannya sepanjang waktu.
4. Membandingkan keadaan perspektif seseorang dengan berbagai pendapat masyarakat dari berbagai kelas.
5. Membandingkan hasil wawancara dengan isi suatu dokumen yang berkaitan.

2. Penyajian data

Dalam Penelitian kualitatif sekarang ini juga dapat dilakukan dalam berbagai jenis matriks, grafis, jaringan dan bagan. Peneliti merancang untuk menggabungkan informasi yang tersusun dalam suatu bentuk yang padu padan dan mudah diraih.

3. Penarikan Kesimpulan

Setelah data di sajikan, langkah selanjutnya yaitu penarikan kesimpulan, setelah menjabarkan berbagai data yang telah diperoleh, peneliti membuat kesimpulan yang merupakan hasil dari suatu penelitian.

BAB IV

HASIL DAN PEMBAHASAN

A. Hasil Penelitian

a. Deskripsi objek penelitan

Nama : PPI Beba (pangkalan pendaratan Ikan Beba)

Alamat : Desa Beba', Kel. Tamasaju Kec. Galesong Utara, Kab. Takalar.

Di sulawesi selatan sampai ditahun 2012, terdapat 20 unit pelabuhan perikanan, salah satu diantaranya adalah pangkalan pendaratan ikan (PPI) ini merupakan salah satu pusat dari kegiatan perikanan tangkap di Kabupaten Takalar jenis unit penangkapan ikan yang banyak di kabupaten Takalar pada tahun 2011 adalah jaring insang, berjumlah 12.280 unit dengan hasil tangkap sebesar 92% dari total produksi ikan di kabupaten Takalar. (DKP Sulsel, 2012)

Salah satu PPI yang ada di provinsi sulawesi selatan adalah PPI Beba adalah pangkalan pendaratan ikan tipe D yang letaknya di Kec. Galesong Utara (Badan Pusat Statistik, 2020). Memiliki lokasi yang strategis karena letaknya yang berada di tengah-tengah dan dekat dengan Kab. Gowa dan Kota Makassar sehingga RTWRW Kab. Takalar sebagai penunjang kota Makassar yang memiliki potensi pendistribusian perikanan yang besar bagi daerah pesisir khususnya wilayah Takalar dan Sekitarnya.

Pelabuhan perikanan PPI Beba merupakan pusat pemasaran hasil tangkapan ikan nelayan di kabupaten Takalar bagian di pesisir pantai Galesong dan sekitarnya, yangmana PPI Beba memiliki peran yang sangat penting dalam

membantu perekonomian suatu pelabuhan yakni mulai dari mulai dari pendaratan sampai dengan pemasaran hasil dari tangkapan.

b. Penyajian Data

Penulis akan menyajikan data informan penelitian yang didapatkan pada bulan Agustus s/d Desember 2021 dengan judul penelitian ini yakni orang orang yang terlibat didalam pasar pelelangan PPI Beba, diantaranya Bapak Dg Rangka sebagai Penjual ikan, Bapak Herlianto sebagai Penjual ikan, Bapak Agus sebagai Muat Ikan/ Penjual ikan, Bapak Dg Ronrong sebagai Nelayan , Bapak ismail sebagai pengepul, Bapak Dg Romo sebagai penjual keliling ikan dan Bapak Rawang sebagai punggawa di PPI Beba. Berikut ini merupakan karakteristik informan yang diklasifikasikan kedalam bentuk table karakteristik.

Table 4.1 identitas informan Penelitian

No	Nama	Usia (tahun)	Jenis kelamin	Pekerjaan
1.	Dg Rangka	40 Tahun	Laki- laki	Penjual ikan
2.	Herlianto	26 Tahun	Laki- laki	Penjual ikan
3.	Agus	42 Tahun	Laki- laki	Muat Ikan/ Penjual ikan
4.	Dg Ronrong	33 Tahun	Laki- laki	Nelayan
5.	Ismail	43 Tahun	Laki- laki	Pengepul
6.	Dg Romo	30 Tahun	Laki- laki	Pengeccer ikan
7.	Rawang	33 Tahun	Perempuan	Punggawa

c. Hasil Wawancara

Berikut ini adalah transkrip wawancara dan pembahasan yang dilakukan informan yang menjadi sumber utama dalam penelitian mengenai saluran distribusi dan pengaruhnya terhadap kualitas produk ikan pada PPI Beba Kab Takalar, adapun hasil wawancara dibawah ini sebagai berikut :

1) Saluran distribusi yang dilakukan oleh pengusaha ikan di PPI Beba

1. Bagaimana saluran distribusi yang bapak lakukan dalam pendistribusian sampai ketangan konsumen akhir ?

Adapun hasil wawancara dalam skripsi ini mengenai sistem saluran distribusi Produk Ikan di Pangkalan pendaratan Ikan (PPI Beba) Hal ini dengan hasil wawancara yang di dapatkan dari bapak Dg Rangka yang berpendapat bahwa:

“yaa yang biasa saya lakukan atau cara menjual seperti pedagang lain seperti pelanggan langsung yang datang membeli juga ada yang sebagai penjual atau pengecer seperti yang menjual keliling dan penjual di pasar pasar.”

Adapun hasil wawancara dari bapak Dg Ronrong mengenai saluran distribusi yang ialakukan sampai ke konsumen akhir.

“karena saya nelayan sudah punya langganan dan sudah bersepakat sebelumnya jika setiap harinya ada muat ikan yang mengambil ikan hasil tangkapan saya”

Hasil wawancara bahwa proses saluran distribusi yang terjadi di PPI Beba mulai dari sandarnya kapal yang ditawar oleh punggawa , kemudian

dijual kepada pedagang , pengepul, kemudian di jual kembali kepada pengecer sampai kepada konsumen .

Dalam proses saluran distribusi yang dilakukan oleh para pelaku di PPI Beba hingga sampai kepada konsumen yakni yang pertama pada proses ini nelayan mengandalkan penyaluran kepedagang besa atau pengepul setelah itu , pedagang besar akan menjual ke pengecer yang terakhir kekonsumen akhiratau *end-consumer*. Yang mana semakin banyak tangan yang terlibat maka akan memudahkan dan meningkatkan penjualan.

Dari beberapa jenis distribusi semakin banyaknya orang yang terlibat dalam proses distribusi tentunya membuat harga naik tergantung dari tangan pertama sampai kepada tangan konsumen akhir.

Ada 5 lima saluran distribusi yang ada namun hanya terdapat beberapa jenis saluran distribusi yang dilakukan, mengingat bahwa skala PPI Beba masih tergolong kedalam PP yang masih lokal, belum melakukan ekspansi keluar negeri dan kota diluar kota atau provinsi.

Pada PPI Beba hanya terdapat beberapa jenis saluran distribusi yang ada Pertama , produsen- pedagang besar- pengecer- konsumen pada proses ini sangat banyak dijumpai di PPI Beba yang tergolong sangat umum setelah itu sampai kepada pengecer kemudian kepada konsumen. Kedua, Produsen -Pengecer- Konsumen pada pola ini diketahui bahwa produsen disini adalah nelayan tangkap kemudian agen , kepengecer atau penjual ikan di PPI Beba dan sampai kepada konsumen akhir . Ketiga yaitu Produsen- Konsumen dalam pola ini konsumen bisa langsung membeli ikan ke nelayan yang baru sandar lebih murah.

2. Masalah apa yang sering terjadi dalam saluran distribusi?

Adapun hasil wawancara dalam skripsi ini mengenai kendala atau masalah yang ada pada proses saluran distribusi Produk Ikan di Pangkalan pendaratan Ikan (PPI Beba) Hal ini dengan hasil wawancara dari bapak Dg Ronrong yang menyatakan bahwa:

“pada saat distribusi itu cuaca biasanya karena jika ombak yang tinggi maka ikan tangkapan juga berkurang dan ke penjual , pengepul ikan juga akan kurang yg bisa di kirim ke daerah-daerah”

Adapun hasil wawancara dalam skripsi ini mengenai kendala atau masalah yang ada pada proses saluran distribusi Produk Ikan di Pangkalan pendaratan Ikan (PPI Beba) Hal ini dengan hasil wawancara dari bapak agus :

“pada proses pengiriman kadang karena keterlambatan pengiriman barang ke konsumen atau langganan, kemudian cuaca buruk seperti ombak yang tinggi yang menyebabkan kurang hasil tangkapan nelayan dan harga ikan juga akan naik”

Masalah yang timbul saat proses distribusi yang kita jumpai adalah cuaca yang membuat ketersediaan produk ikan yang kurang, sehingga menyebabkan harga mengalami kenaikan.

Meskipun tidak semua produk di PPI Beba ini melewati proses distribusi yang panjang sampai kepada konsumen, akan tetapi kegiatan saluran distribusi ini ada dengan semakin majunya teknologi dan transportasi yang menjadi penting disektor perdagangan ini.

Masalah-masalah yang terjadi dalam proses distribusi di ketahui dari hasil wawancara diatas ialah yang pertama adalah cuaca dan kendala transportasi dan ketepatan waktu karena dimana produk yang dipasarkan

disini adalah produk yang sifatnya *non durable goods* atau barang yang sekali pakai atau cepat mengalami penurunan kualitas.

3. Apakah upaya yang bapak lakukan untuk mengantisipasi masalah dalam saluran distribusi?

Adapun hasil wawancara dalam skripsi ini mengenai antisipasi masalah dalam pada proses saluran distribusi Produk Ikan di Pangkalan pendaratan Ikan (PPI Beba) bapak Ismail sebagai berikut:

“dengan membawa barang langsung ke penjual dengan tepat waktu dan cepat memberi es ke ikan agar ikan segar”

Adapun hasil wawancara dalam skripsi ini mengenai antisipasi masalah dalam pada proses saluran distribusi Produk Ikan di Pangkalan pendaratan Ikan (PPI Beba) Kemudian alternative yang sering dilakukan oleh penjual ikan menurut bapak Herlianto sebagai berikut:

“terkait harga yang mahal disaat cuaca yang buruk, kita bisanya membeli jenis ikan kecil-kecil karena jumlah nya yang banyak dibandingkan ikan yang ukuran yang lebih besar”

Upaya yang dilakukan ialah untuk mengurangi kerugian dan pendapatan yang tinggi , namun tidak menutup kemungkinan para pelaku yang ada di PPI Beba mencari cara agar dapat mengantisipasi hal-hal yang tidak diinginkan, seperti wawancara dari.

4. Bagaimana saluran distribusi yang dilakukan bapak?

Adapun hasil wawancara dalam skripsi ini mengenai kondisi saluran distribusi dalam pada proses saluran distribusi Produk Ikan di Pangkalan pendaratan Ikan (PPI Beba) Hasil wawancara dari bapak Ismail Hal ini sebagai berikut:

“kalo saluran distribusi kami itu kami kumpul kan ikan dari beberapa nelayan yang sudah buat perjanjian sebelumnya, lalu saya kirim ke daerah-daerah lalu disana sudah ada beberapa penjual yang ambil beberapa basket atau satu kardus ikan per orangnya”

Adapun hasil wawancara dalam skripsi ini mengenai kondisi saluran distribusi dalam pada proses saluran distribusi Produk Ikan di Pangkalan pendaratan Ikan (PPI Beba) Hasil wawancara dari bapak Rawang sebagai berikut :

“saya sebagai nelayan itu tangkapannya tidak banyak langsung diambil sama penjual ikan di sini saja bukan pengepul karena ikannya juga sedikit”

Saluran distribusi yang ada di PPI Beba masih terbilang sederhana perpindahan produk 2-3 kali sebelum sampai kepada konsumen akhir. Masih jauh dari Pangkalan pendaratan yang lebih kompleks.

Membuat mitra atau saling bekerjasama dengan beberapa pelaku usaha di bidang yang sama. Serta mengurangi kerugian dan proses distribusi cepat dan tentunya menjaga kualitas.

2. Kondisi saluran distribusi yang berpengaruh terhadap kualitas atau mutu produk ikan

1. Bagaimana kondisi saluran distribusi mempengaruhi kualitas atau mutu produk ikan ?

Adapun hasil wawancara dalam skripsi ini mengenai kondisi saluran distribusi pengaruhnya terhadap kualitas produk ikan di Pangkalan pendaratan Ikan (PPI Beba) Dg Ronrong menyatakan bahwa:

“pada saat pendaratan ikan dari nelayan itu kita memberikan banyak es balok agar ikan awet dan tetap segar”

Adapun hasil wawancara dalam skripsi ini mengenai kondisi saluran distribusi pengaruhnya terhadap kualitas produk ikan di Pangkalan pendaratan Ikan (PPI Beba) Bapak Herlianto menyatakan dibawah ini:

“kami penjual biasa memberikan es jika ikan yang dijual tidak terjual habis , baru setelah pelelangan kosong lalu di beri es untuk bisa dijual kembali besok”

Pada pernyataan pertama dari Dg Ronrong bahwa sahnya pemeliharaan mutu itu dilakukan sejak dari awal sehingga tentunya kualitas dan kesegarannya yang terjaga dan lebih awet di bandingkan pernyataan kedua dari bapak Herlianto yang mana pemeliharaan kualitas masih di perhitungkan dimana pada saat pemberian es balok atau pada tahap pendinginan itu baru akan dilakukan apa bila produk tidak terjual habis.

Telah diatur dalam beberapa penenganan mutu dan tata cara pemeliharaan kualitas pada jenis produk ikan. Agar kualitas tetap terjaga

dan sehat untuk dikonsumsi, ataupun dijual di tempat Rumah makan dan Restoran.

3) Untuk mengetahui strategi yang dapat digunakan perbaikan mutu atau kualitas produk ikan dalam proses distribusi.

1. Strategi apa yang dilakukan oleh bapak untuk memperbaiki mutu produk ikan?

Adapun hasil wawancara dalam skripsi ini mengenai strategi perbaikan saluran distribusi kualitas produk ikan di Pangkalan pendaratan Ikan (PPI Beba) bapak Ismail sebagai berikut:

“nah itu tadi saya bilang bahwa serangkaian dari nelayan mulai dari mendaratnya ikan harus langsung di simpan ditempat yang bersih dan aman dan pemberian es yang banyak agar ikan segar untuk beberapa hari.”

Lanjutnya

“Dan juga untuk para pengepul itu sudah menyiapkan memang freezer agar ikan yang akan dikirim ke daerah yang jauh itu aman, tidak busuk atau segar sampai di tempat yang akan dikirim”

Penanganan dan penempatan ikan secara bersih dan benar adalah hal yang harus dilakukan dalam menjaga mutu atau kualitas ikan dari penurunan kualitas pada produk ikan. Pada wawancara diatas oleh bapak Ismail Bahwa setelah ikan ditangkap dan diangkut harus secepatnya dilakukan prosedur menjaga kualitas produk ikan. Sampai pada proses pembekuan atau (*cold Stronge*) atau diolah dan dikonsumsi.

2. Faktor apa saja yang dapat mengurangi kualitas produk ikan?

Adapun hasil wawancara dalam skripsi ini tentang faktor-faktor penyebab berkurangnya atau faktor yang menjadikan produk mengalami penurunan kualitas. Hal ini dengan hasil wawancara dari bapak Rawang yang menyatakan bahwa :

“kebalikannya tadi kebanyakan penjual disini yang hanya menjual di beba itu baru memberi es itu kalau ikan mereka tidak habis terjual”

Pernyataan berbeda juga dari beberapa informan bahwa sahnya ikan sangatdiberikan perhatian yang lebih dimana itu akan berdampak pada pembelian pada konsumen, kurangnya minat beli di tempat yang sama bahkan akan berpindah ketempat atau penjual ikan yang lebih memberikan servise dan kualitas yang baik.

Banyak ketidak sesuaian yang ada pada aktivitas sehari-hari dipasar. Ketidak sesuaian inilah yang memicu menurunnya kualitas pada produk yang dipasarkan, mengingat bahwa produk yang dijual adalah produk yang cepat mengalami penurunan mutu atau kualitas.

Hal-hal yang harus dilakukan adalah pemerhatian kualitas terlebih dahulu, kemudian kualitas yang dijual juga akan membuat permintaan dan minat pembelian produk ikan di PPI Bebaakan semakin naik dan bahkan dapat memajukan, memperbesar skala penjualan yang lebih besar lagi.

d. Hasil Reduksi Data

1. Jenis Saluran distribusi yang dilakukan oleh pengusaha ikan di PPI Beba

Saluran distribusi dalam pendistribusian dari pendaratan ikan sampai ke tangan konsumen di PPI Beba galesong utara Kabupaten Takalar yaitu

1. Produsen- pedagang besar- pengecer- konsumen,
2. Produsen -Pengecer-Konsumen,
3. Produsen- Konsumen.

Produsen- pedagang besar- pengecer- konsumen, Dari kesimpulan data yang telah dilakukan dapat dilihat pengecekan yang mana dalam wawancara dan observasi. Sebagai berikut:

P1 : Bagaimana saluran distribusi yang bapak lakukan dalam pendistribusian sampai ketangan konsumen akhir ?		Kesimpulan
Informan	Pernyataan	
1.	“ Ke pengecer juga beberapa pelanggan biasa”	<ul style="list-style-type: none"> • Nelayan • Pengecer • Konsumen
2.	“Kalau saya itu ambil ikan dulu dari nelayan, baru saya jual ke pengecer”	<ul style="list-style-type: none"> • Nelayan • Penjual ikan • Pengecer
3.	“Saya mengantar dari pelelangan ke kota jeneponto, sampai disana itu ada yg sudah memesan ikan beberapa dari pengecer beberapa juga saya antarkan ke rumah makan”	<ul style="list-style-type: none"> • Pengepul • Konsumen • Distributor
4.	“Karena saya nelayan yang sudah punya langganan dan sudah bersepakat sebelumnya jika setiap harinya ada yang muat ikan juga yang mengambil ikan hasil tangkapan saya”	<ul style="list-style-type: none"> • Nelayan • Pengepul • Pengecer • Konsumen
5.	“Dari nelayan ,saya kasi juga beberapa penjual , kirim juga me Makassar, gowa dan pasar terdekat dari pelelangan “	<ul style="list-style-type: none"> • Nelayan • Penjual Ikan • Konsumen
6.	“Saya ambil di pelelang atau pengepul, terus mejual keliling ke rumah-rumah juga menjual di pasar-pasar	<ul style="list-style-type: none"> • Nelayan • Pengepul • Penjual ikan • Pengecer

	daerah takalar kota ”	
7.	“disini ikan dikumpul Dari nelayan besar atau biasa nanti disini kita kirim ke banyak tempat, pasar daerah tsalar , gowa sebagian juga tempat makan di Makassar, kita juga jual perbasket kecil dan besar karena Ada yang beli bukan dijual kayak untuk dimakan”.	<ul style="list-style-type: none"> • Nelayan • Punggawa • Penjual Ikan • Pengecer • Konsumen

Dapat disimpulkan bahwa Di PPI Beba tidak begitu banyak saluran atau perpindahan distribusi yang terjadi , mengingat juga produk yang dipasarkan adalah produk yang rentan mengalami penurunan kualitas.

2. Kondisi saluran distribusi yang berpengaruh terhadap kualitas atau mutu produk ikan

Dari pengamatan dan wawancara kondisi saluran distribusi Di PPI Beba Galesong utara yang berpengaruh terhadap kualitas produk ikan yang memiliki kualitas yang layak, sehat dan segar untuk dikonsumsi.

P2 : Bagaimana kondisi saluran distribusi mempengaruhi kualitas atau mutu produk ikan Sampai ketangan konsumen ?		Kesimpulan
Informan	Pernyataan	
1.	“kondisinya ikan saya ambil masih segar langsung dari nelayan yang biasa saya ambil ikannya”	<ul style="list-style-type: none"> • Penyaluran • Segar
2.	“kondisi penyaluran ya begini kita jual perkumpulan beberapa ekor kemudian pembeli menawar”	<ul style="list-style-type: none"> • Penyaluran • Segar • Skala lebih kecil
3.	“ikan yang akan diangkut adalah ikan yang segar dari nelayan disimpan dalam cool boks,	<ul style="list-style-type: none"> • Angkutan • Ikan segar • Cool books

	berisikan esbalok agar Aman sampai tujuan “	<ul style="list-style-type: none"> • Es balok
4.	“pada saat pendaratan ikan itu kita kasi banyak es nya agar ikan awet dan lebih tahan”	<ul style="list-style-type: none"> • Pendaratan • Es Balok
5.	“hasil tangkapan nelayan saya lelang atau kumpul, kemudian saya satukan baru kemudian dikasi es balok sebelum dikirim”	<ul style="list-style-type: none"> • Kumpul • Disortir • Es balok
6.	“sangat berpengaruh, tergantung bagaimana kita memberikan perhatian sejak ada Ikan atau sejak ikan ditangkap”	<ul style="list-style-type: none"> • Pemerhatian Ikan • Pendaratan Ikan
7.	“pada saat terima ikan mendarat dari beberapa nelayan, ada yang kasi es ada juga yang tidak, macam- macam . Biasa juga nelayan yang jauh dikasih es , kalo nelayan yg dekat-dekat cari ikannya biasa tidak pakai es”	<ul style="list-style-type: none"> • Pendaratan Ikan • Es balok • Perlakuan berbeda

Penanganan dan penempatan ikan secara bersih dan benar adalah hal yang harus dilakukan dalam menjaga mutu atau kualitas ikan dari penurunan kualitas pada produk ikan. Pada wawancara diatas oleh informan bahwa setelah ikan ditangkap dan diangkut harus secepatnya dilakukan prosedur menjaga kualitas produk ikan. Sampai pada proses pembekuan atau (*cold Stronge*) atau diolah dan dikonsumsi.

3. Strategi yang dapat digunakan perbaikan mutu atau kualitas produk ikan dalam proses distribusi.

Penanganan dan penempatan ikan secara bersih dan benar adalah hal yang harus dilakukan dalam menjaga mutu atau kualitas ikan dari penurunan kualitas pada produk ikan. Hasil wawancara dan observasi dilapangan sebagai berikut.

P3 : Bagaimana upaya yang bapak lakukan dalam menjaga kualitas produk ikan tetap segar ?		Kesimpulan
Informan	Pernyataan	
1	“Disiapkan kardus untuk ikan yang di isi es yang diambil dari nelayan”	<ul style="list-style-type: none"> • Cool boks
2	“Disimpan di tempat bersih dan tidak panas, kalo cuaca panas di kasi es kalau datang ikan dari nelayan”	<ul style="list-style-type: none"> • Bersih • Tidak panas • Cool boks
3	“Saat ikan akan diangkat, pastikan wadahtrays atau box sudah diperiksa dan tidak bocor, ikan ditata dan di sortir dari ukuran dan jenis , persiapkan es dan Ikan siap diantarkan”	<ul style="list-style-type: none"> • Pengecekan wadah • Traya • Penataan ilan • Penyortiran ikan
4	“Seperti biasa, tidak ada yang baru hanya pemberian es saja, cek berinsulasi dan tidak ambil ikan banyak- banyak”	<ul style="list-style-type: none"> • Cool boks • Boks Berinsulasi • Stok ikan
5	“Dan juga untuk para pengepul itu sudah menyiapkan memang freezer agar ikan yang akan dikirim ke daerah yang jauh itu aman, tidak busuk atau segar sampai di tempat yang akan dikirimi”	<ul style="list-style-type: none"> • Freezer • Penyortiran
6	“Setelah ikan dibeli pemberian es dan garam agar lebih awet dan segar dipisah juga yg jelek dan bagus”	<ul style="list-style-type: none"> • Es balok • Penyortiran
7	“ikan setelah terkumpul semua di pilah sesuai ukuran dan jenis kemudian di taroh di pendingin setelah beku baru dimasukkan dalam boks lalu dikirim ke daerah tujuan.	<ul style="list-style-type: none"> • Penyortiran • Freezer • Cool boks

Hal-hal yang harus dilakukan adalah pemerhatian kualitas terlebih dahulu, kemudian kualitas yang dijual juga akan membuat permintaan dan minat pembelian produk ikan di PPI Beba. Pada hasil wawancara diatas diketahui bahwa penanganan atau menjaga kualitas produk ikan adalah sesuai dengan anjuran pemerintah.

B. Pembahasan

1. Jenis saluran distribusi yang dilakukan oleh pengusaha ikan di PPI Beba.

Pada hakikatnya kegiatan pemasaran dilakukan untuk menyampaikan produk dari produsen kepada konsumen. Penyampaian penyampaian produk Makanan seperti ikan atau komoditas ikan tangkap pada umumnya dapat langsung disalurkan kepada konsumen. Di sektor perikanan, pemasaran memiliki peranan yang penting untuk menyampaikan hasil produksi dari produsen ke konsumen akhir. Perbaikan sistem pemasaran akan mendorong peningkatan produksi baik secara langsung ataupun tidak langsung. Secara langsung terjadi karena pemasaran akan menambahkan harga di tingkat produsen melalui turunny biaya pemasaran, sedangkan secara tidak langsung menyebabkan adanya perluasan jangkauan pemasaran karena konsumen dapat menerima harga yang ditetapkan yang pada akhirnya akan menaikkan jumlah permintaan konsumen dan harga d ditingkat produsen (Mellor, 1967).

Pola distribusi komoditas ikan tangkap perikanan laut PPI Beba ditemukan tiga saluran yaitu saluran distribusi dalam pendistribusian dari ditangkapnya ikan sampai ke tangan konsumen di PPI Beba galesong utara Kabupaten Takalar yaitu Pertama, Nelayan ke pedagang besar ke pengecer ke konsumen. Kedua, Nelayan ke Pengecer ke Konsumen. Ketiga, Nelayan ke Konsumen. Untuk

selanjutnya struktur aliran diatribusi komoditas ikan tangkap tersebut dapat digambarkan sebagai berikut:

Gambar 4.1 pola distribusi

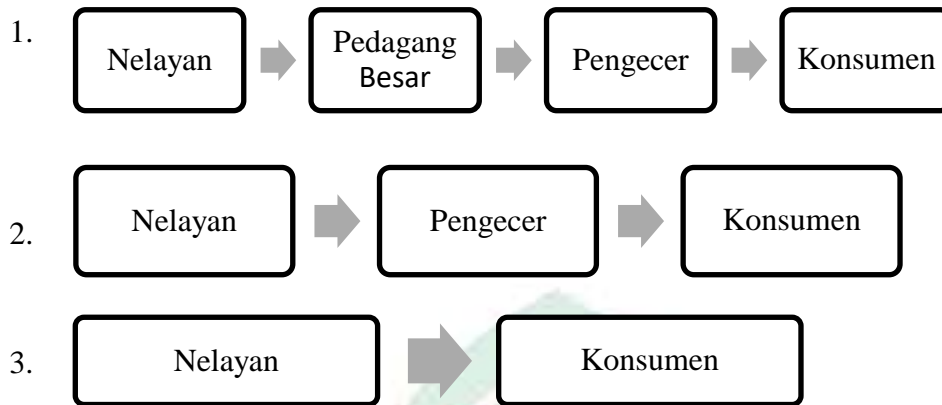

Pada saluran distribusi Pertama , Nelayan- pedagang besar- pengecer-konsumen pada proses ini sangat banyak dijumpai di PPI Beba yang tergolong sangat umum setelah itu sampai kepada pengecer kemudian kepada konsumen. Kedua, Nelayan -Pengecer-Konsumen pada pola ini diketahui bahwa produsen disini adalah nelayan tangkap kemudian agen , kepengecer atau penjual ikan di PPI Beba dan sampai kepada konsumen akhir. Ketiga yaitu Nelayan - Konsumen dalam pola ini konsumen bisa langsung membeli ikan ke nelayan yang baru sandar lebih murah. Dari beberapa jenis distribusi semakin banyaknya orang yang terlibat dalam proses distribusi tentunya membuat harga naik tergantung dari tangan pertama sampai kepada tangan konsumen akhir.

2. **Kondisi saluran distribusi yang berpengaruh terhadap kualitas atau mutu produk ikan.**

Distribusi hasil perikanan adalah rangkaian kegiatan penyaluran hasil perikanan dari suatu tempat ke tempat lain sejak produksi, pengolahan sampai pemasaran. Hal yang paling prinsip dalam proses distribusi hasil perikanan adalah mempertahankan kondisi alat/wadah/sarana yang digunakan dalam proses distribusi agar produk yang didistribusikan sampai ke tempat tujuan dengan tetap mempertahankan mutu/kualitasnya. Oleh karena itu, distributor/penyalur hasil perikanan harus memahami persyaratan yang harus dipenuhi dalam proses distribusi hasil perikanan.

Teknik/cara distribusi produk hasil perikanan sangat dipengaruhi oleh beberapa hal diantaranya; jenis produk, jenis alat angkut, dan kondisi penyimpanan. Proses distribusi untuk produk kering berbeda dengan produk basah. Begitupun dengan jenis alat angkut yang digunakan, bila produk yang didistribusikan berupa produk basah, maka sarana transportasi yang digunakan harus dilengkapi dengan alat pendingin. Jenis produk yang didistribusikan juga akan berpengaruh terhadap kondisi penyimpanan, sehingga kondisi penyimpanan harus disesuaikan dengan jenis produk yang akan didistribusikan.

Penanganan dan penempatan ikan secara bersih dan benar adalah hal yang harus dilakukan dalam menjaga mutu atau kualitas ikan dari penurunan kualitas pada produk ikan. Pada wawancara diatas oleh informan bahwa setelah ikan ditangkap dan diangkut harus secepatnya dilakukan prosedur menjaga kualitas produk ikan. Sampai pada proses pembekuan atau (*cold Stronge*) atau diolah dan dikonsumsi.

Kondisi saluran distribusi di PPI Beba dapat dikatakan masih belum semua pedagang maupun nelayan yang dapat menerapkan pengolahan yang benar dan (*higenis*) untuk menjaga kualitas pada produk. Distribusi yang dilakukan oleh pengusaha besar yang telah menerapkan proses yang telah dianjurkan oleh pemerintah atau standar yang ada. Untuk umkm yang kecil belum semua Penanganan dan penempatan ikan secara bersih

3. Strategi yang dapat digunakan perbaikan mutu atau kualitas produk ikan dalam proses distribusi.

Pada dasarnya distribusi produk hasil perikanan dapat dilakukan dengan model penerapan system rantai dingin. Dalam system ini suhu ikan hasil tangkapan/panen diupayakan selalu tetap rendah agar terjaga kesegarannya, yakni dengan mengoptimalkan penggunaan es dalam penyimpanannya.

Sistem rantai dingin yang diterapkan dalam distribusi dan transportasi ikan dipersyaratkan bahwa semua kendaraan yang digunakan untuk pengangkutan ikan harus mampu mempertahankan suhu dingin yang dibutuhkan baik untuk ikan segar maupun mengawetkan produk beku. Akan lebih baik dengan menggunakan pintu dalam yang dapat menutup sendiri dengan fleksibel untuk mengurangi kehilangan udara dingin waktu pintu kendaraan pengangkut dibuka. Pada pengangkutan jarak jauh sebaiknya suhu dipertahankan dan selalu dijaga pada -18°C atau lebih rendah dan ini bisa dicapai dengan pendinginan mekanis, pemakaian es kering, sirkulasi gas cair yang dingin. Untuk refrigerasi dan ketelitian dalam pemuatan, operasi dan pemeliharannya, sewaktu-waktu harus diperiksa dengan mengukur suhu produk pada awal dan akhir perjalanan. Pengangkutan harus dilakukan dengan hati-hati agar produk perikanan tidak terkena suhu tinggi selama pemuatan dan pembongkaran kendaraan pengangkut. Model pengembangan system

rantai dingin yang ditujukan bagi proses distribusi adalah dengan penyediaan sarana sebagai berikut:

1. Truk berinsulasi (insulated truck)

Kebutuhan refrigerasi untuk mengangkut ikan dapat ditekan sekecil mungkin dengan cara menginsulasi seluruh bagian sarana angkut sebaik mungkin, yakni atap, dinding, dan lantai. Hal ini dilakukan agar suhu ikan tidak cepat meningkat selama proses distribusi dan agar kapasitas ikan yang diangkut agar lebih besar. Penyusunan peti wadah ikan dalam truk berinsulasi disusun rapat sesamanya agar panas tidak menyelip diantara peti, serta diberi lapisan alas es di bawah tumpukan peti dan lapisan es lagi di atas tumpukan.

2. . Mobil angkut pick up

Fasilitas mobil pick up dalam suatu unit pengolahan ikan dapat digunakan untuk mengangkut kebutuhan proses pengolahan, serta untuk mendistribusikan produk olahan non beku yang sudah dikemas dengan baik untuk jarak tidak terlalu jauh.

3. Sepeda motor dilengkapi box berinsulasi

Alat ini dirancang dengan harga yang relative murah tetapi mempunyai daya guna yang maksimal. Alat tersebut berkapasitas 50 kg/wadah. Setiap motor yang digunakan mempunyai dua wadah. Usia produktif alat ini diperkirakan minimal sampai lima tahun.

4. Cool box

Dalam proses distribusi, cool box terutama digunakan sebagai wadah penyimpanan produk hasil perikanan. Untuk keperluan penyimpanan,

distribusi dan penjajaannya dilakukan dalam wadah cool box dengan menyelimuti seluruh badan ikan dengan es curia. Caranya adalah sebagai berikut:

Pertama-tama menempatkan es curia yang lebih tebal dibagian dasar wadah, kemudian menempatkan lapisan ikan dengan ketebalan tertentu diatasnya, selanjutnya ditempatkan lagi lapisan es diatas lapisan ikan, demikian seterusnya berselang-seling dengan yang terakhir (paling atas) adalah lapisan es yang lebih tebal.

Pada ikan-ikan yang ukurannya lebih kecil, proses seperti ini juga sekaligus merupakan proses meninginkannya. Efektifitas pendinginannya sangat tergantung kepada ketebalan lapisan ikan, ketebalan lapisan (kecukupan) es, dan kedekatan wadah (cool box) terhadap penetrasi panas.

Pada kondisi pengemasan hanya satu lapisan ikan dan lapisan tersebut dapat diselimuti dengan sempurna oleh es curia, maka dilihat jelas bahwa ketebalan lapisan dan suhu awal ikan sangat menentukan kecepatan pendinginan, dimana semakin tebal lapisan dan semakin tinggi suhu awal ikan maka waktu yang dibutuhkan untuk mendinginkannya akan semakin lama.

Dari sisi kebutuhan es, selain ditentukan oleh jumlah ikan yang didinginkan juga ditentukan oleh suhu awal ikan dan suhu udara luar disekitar wadah atau cool box, dimana semakin tinggi suhunya maka jumlah es yang dibutuhkan akan semakin banyak.

5. Trays/kranjang

Fungsi trays dan keranjang dalam proses distribusi adalah untuk menampung produk olahan ikan sebelum dikemas dan didistribusikan. Untuk produk segar/beku, ikan harus tetap dijaga kesegarannya dengan menambahkan es selama ditampung dalam trays.

6. Sarana sanitasi dan hygiene

Dalam proses distribusi, sarana sanitasi dan hygiene diperlukan untuk menjaga kondisi sarana angkutan yang digunakan untuk mengangkut produk-produk perikanan agar tetap bersih, sehingga kesegaran ikan selama proses distribusi tetap terjaga.

Selain dalam bentuk fresh/segar dan beku, produk hasil perikanan juga dapat didistribusikan dalam bentuk ikan hidup. Biasanya ikan-ikan yang dipasarkan dalam keadaan hidup adalah ikan-ikan dari hasil budidaya atau ikan karang yang mempunyai nilai jual cukup tinggi. Pada dasarnya, ada dua metode transportasi ikan hidup, yaitu dengan menggunakan air sebagai media atau sistem basah, dan media tanpa air atau sistem kering.

7. Pengangkutan Sistem Basah

Transportasi sistem basah (menggunakan air sebagai media pengangkutan) terbagi menjadi dua, yaitu :

a) Sistem Terbuka

Pada sistem ini ikan diangkut dalam wadah terbuka atau tertutup tetapi secara terus menerus diberikan aerasi untuk mencukupi kebutuhan oksigen selama pengangkutan. Biasanya sistem ini hanya dilakukan dalam waktu pengangkutan yang tidak lama. Berat ikan yang aman diangkut

dalam sistem ini tergantung dari efisiensi sistem aerasi, lama pengangkutan, suhu air, ukuran, serta jenis spesies ikan.

b) Sistem Tertutup

Dengan cara ini ikan diangkut dalam wadah tertutup dengan suplai oksigen secara terbatas yang telah diperhitungkan sesuai kebutuhan selama pengangkutan. Wadah dapat berupa kantong plastik atau kemasan lain yang tertutup. Faktor-faktor penting yang mempengaruhi keberhasilan pengangkutan adalah kualitas ikan (harus sehat dan baik), oksigen, suhu (15 – 20oC untuk ikan didaerah tropis), pH (7 – 8), CO₂, amoniak, kepadatan dan aktivitas ikan (perbandingan antara volume ikan dengan volume air adalah 1:3 sampai 1:2).

Beberapa permasalahan dalam pengangkutan sistem basah adalah selalu terbentuk buih yang disebabkan banyaknya lendir dan kotoran ikan yang dikeluarkan. Kematian diduga karena pada saat diangkutisi perut masih ada,sehingga pada saat diangkut masih ada kotoran yang mencemari media air yang digunakan untuk transportasi. Disamping itu, bobot air cukup tinggi, yaitu 1 : 3 atau 1 : 4 bagian ikan dengan air menjadi kendala tersendiri untuk dapat meningkatkan volume ikan yang diangkut. Oleh karena itu, untuk menghindari terjadinya metabolisme yang sangat tinggi pada saat pengangkutan, maka sebaiknya ikan diberok terlebih dahulu minimal 1 hari sebelum ikan diangkut dengan cara dipuaskan.

BAB V

PENUTUP

A. Kesimpulan

Berdasarkan hasil analisis dan pembahasan diatas dengan berlandaskan teori-teori serta penelitian terdahulu maka dapat ditarik kesimpulan :

1. PPI Dalam proses saluran distribusi yang dilakukan oleh para pelaku di PPI Beba hingga sampai kepada konsumen yakni 1. Produsen- pedagang besar- pengecer-konsumen, 2. Produsen -Pengecer-Konsumen, 3. Produsen- Konsumen. Dari beberapa jenis distribusi semakin banyaknya orang yang terlibat dalam proses distribusi tentunya membuat harga naik tergantung dari tangan pertama sampai kepada tangan konsumen akhir.
2. Sebaran pemasaran ikan yang dari PPI Beba sangatlah luas terdapat di pasar-pasar di wilayah Takalar, Jeneponto, Gowa dan wilayah kota Makassar yang tidak jauh berbeda dengan yang di jual di PPI Beba sendiri. Kondisi saluran distribusi di PPI Beba dapat dikatakan masih belum semua pedaganng maupun nelayan yang dapat menerapkan pengolahan yang benar dan (*higenis*) untuk menjaga kualitas pada produk. Distribusi yang dilakukan oleh pengusaha besar yang telah menerapkan proses yang telah dianjurkan oleh pemerintah atau standar yang ada. Untuk umkm yang kecil belum semua Penanganan dan penempatan ikan secara bersih,
3. Perbaikan yang yang diterapkan adalah kesadaran dari pelaku usaha untuk memperhatikan kualitas produk ikan sesuai dengan standar mutu ikan segar

berdasarkan SNI 2729:2013. Penempatan atau menjaga ikan secara higienis tidak menempatkan produk ikan pada tempat panas, tempat yang kotor, dan lain sebagainya, dan bantuan dari pemerintah mulai dari permodalan hingga memberikan fasilitas yang mendukung dan membantu dalam usaha kecil dari para nelayan dan pedagang-pedagang kecil yang ada di PPI Beba.

B. Saran

Dari hasil pembahasan dan juga adanya kesimpulan yang telah diuraikan maka sekiranya dapat berguna bagi pemerintah dan peneliti kedepannya.

1. Modernisasi pasar yang lebih bersih dan menambah pengetahuan bagi nelayan mulai dari praproduksi sampai kepengelolaan hingga ke konsumen upaya memfailitasi nelayan untuk melakukan kerjasama dengan pengusaha nasional agar kedepannya usaha di bidang produk ikan bisa sampai ke tahap ekspor. Sehingga membantu dalam pemasaran dan juga tentunya lancarnya distribusi dan pendapatan di PPI Beba.
2. Untuk peneliti perlu adanya penelitian lanjutan yang menganalisis tentang aspek peningkatan pasar ekspor dengan peningkatan mutu hasil tangkapan di pelabuhan perikanan. Optimalisasi sistem teknologi informasi dan komunikasi antar pelabuhan yang terintegrasi guna menjamin kepastian tersedianya pasokan ikan secara berkelanjutan, peningkatan fasilitas sarana transportasi yang efisien berkaitan dengan pendistribusian hasil tangkapan dan penguatan haggling position nelayan dalam pemasaran ikan.

DAFTAR PUSTAKA

- Adhim, A. A., & Soesilowati, E. (2018). Analisis Pola Rantai Distribusi Alternatif Perikanan Tangkap di Kabupaten Kendal. *Economics Development Analysis Journal*, 7(4), 432–446. <https://doi.org/10.15294/edaj.v7i4.27724>
- Afiyah, N. N., Solihin, I., & Lubis, E. (2019). Pengaruh Rantai distribusi dan kualitas ikan tongkol (*euthynnus sp.*) Dari ppp blanakan selama pendistribusian ke daerah konsumen. *Jurnal sosial ekonomi kelautan dan perikanan*, 14(2), 225. <https://doi.org/10.15578/jsekp.v14i2.7467>
- Assauri, S. (2002). *Manajemen Pemasaran*. Raja Grafindo Persada.
- Badan Pusat Statistik. (2020). *Badan Pusat Statistik. BPS SulSel*. <https://sulsel.bps.go.id/>
- Creswell, John W. (2004). *The Significance and Conducting Mixed Methods Research*. Sage Publication.
- Fatimah, F. N. D. (2016). *Teknik Analisis SWOT*. Anak Hebat Indonesia.
- Fatmawati. (2016). Rantai Distribusi Ikan Tangkap di Desa Pohuwato Timur Kecamatan Marisa Kabupaten Pohuwatu. *Jurnal Agropolitan*, 3(3), 32–41.
- Gumilang, A. P., Solihin, I., & Wisudo, S. H. (2014). Distribution Patterns and Technology of Catch Fishing Ports. *Teknologi Perikanan Dan Kelautan*, 5(1), 65–74.
- Haspianti, Y. (2018). Analisis strategi memasuki pasar internasional (study kasus pada Wuling Motors Indonesia). Universitas Islam Negeri Alauddin Makassar.
- Husin, A. (2011). *Distribusi Kekayaan Dalam Islam Oleh: Ahmad Husin Nim : 10625003848 Program S1 Jurusan Ekonomi Islam Fakultas Syari ' Ah Dan Ilmu Hukum Universitas Islam Negeri*.
- Iwandy. (1981). *Journal of Chemical Information and Modeling*. *Journal of Chemical Information and Modeling*, 53(9), 1689–1699.
- Jansen, R., & Sumarauw, J. (2016). Analisis Rantai Pasokan Hasil Tangkapan Ikan Di Kota Manado Dan Kota Bitung. *Jurnal Riset Ekonomi, Manajemen, Bisnis Dan Akuntansi*, 4(3), 343–352. <https://doi.org/10.35794/emba.v4i3.14119>
- Kamus Besar Bahasa Indonesia (KBBI). (2021). *Pengertian Distribusi*. <https://kbbi.web.id/distribusi>
- Kotler, P. & Keller, K. L. (2009). *Manajemen Pemasaran Jilid I*. Erlangga.
- Kotler, P. Amstrong, G. (2001). *Prinsip-Prinsip Pemasaran (Vol. 8, Issue 1)*. Erlangga.

- Manullang, M. (2008). Pengantar Bisnis , (Yogyakarta: Gajah Mada University Press, 2008), 14. 16–41.
- Maulana, H., A. E. & R. I. (2012). analisis bahaya dan penentuan titikpenendalian krisis pada penenganan tuna segarutuh di PT.Bali Ocean Anugrah Linger Indonesia Bena Bali. *Perikanan Dan Kelautan*, 3(4). <http://jurnal.unpad.ac.id/jpk/article/view/2536/2297>.
- Menteri Kelautan dan Perikanan. (2012). Peraturan Pemerintah Kelautan dan Perikanan Nomor PER.08/MEN/2012/ Tentang Pelabuhan Perikanan.
- Nurani, T. . (2011). manajemen mutu dalam industri perikanan(departemen). IPB Press.
- Rizky, B. (2016). Peranan Saluran Distribusi dalam Meningkatkan Volume Penjualan Es Krim Walls (Studi Kasus Pada PT Rasa Prima Selaras Palembang). 9–19.
- S, M. . J. E. (2012). No Title. Analisa Pengaruh Food Quality & Brand Image Terhadap Keputusan Pembeli Roti Kecil Toko Roti Ganep's Di Kota Solo.
- Satijadi. (2017). implementasi sistem logistik ikan nasional sebagai solusi persoalan sektor perikanan. *Perikanan Dan Kelautan*. http://supplychainindonesia.com/new/wp-content/files/catatan_SCI_lementasi
- Sugiiyono. (2013). Metode Penelitian Kualitatif, kuantitatif dan R&D. Alfabeta.
- sugiyono. (2011).Contoh Bab 3 Mix Method.
- Sugiyono. (2013).Metode Penelitian Kualitatif, Kuantitatif, dan Gabungan. Alfabeta.
- Sukma, R. D. M. (2019). Prosedur Pendistribusian Barang Milik Ajinomoto Sales Indonesia pada PT. Ajinomoto Indonesia. Prosedur Pendistribusian Barang Milik Ajinomoto Sales Indonesia Pada PT. Ajinomoto Indonesia., 53(9), 1689–1699.
- Tjiptoно, F. (2012). Pengertian Distribusi. Strategi Pemasaran, 394.
- Tjiptoно, F. (2014). Pemasaran Jasa- Prinsip Penerapan dan Penelitian. CV. Andi Offset.
- Wikipedia. (2021). Pemasaran (maketing). Wikipedia Ensiklopedi a Bebas. <https://id.wikipedia.org/wiki/Pemasaran>
- William, J, S. (1991). *Prinsip Pemasaran*. Erlangga.

L
A
M
P
I
R
A
N



Lampiran 1

Pedoman Wawancara**Analisis Saluran Distribusi Komoditas Ikan Tangkapan Perikanan Laut dan Pengaruhnya Terhadap Kualitas Produk Ikan (Studi Kasus PP Beba Galesong utara Kabupaten Takalar)**

Wawancara ini bertujuan mengetahui saluran distribusi sampai ke tangan konsumen dengan kualitas yang baik sampai kepada daerah-daerah terdekat seperti Makassar, Gowa dan Takalar sendiri. Dengan alasan mengapa bisa menjangkau beberapa kota dengan pasokan yang ada PP Beba dan serta strategi apa yang dilakukan para pelaku pemasaran dan pemerintah KKP dalam Pendistribusian ke konsumen. Wawancara ini bersifat tentative, karena dalam pelaksanaannya pertanyaan dalam wawancara dapat berubah sesuai dengan situasi dan kondisi yang ada dilapangan.

Identitas responden

Nama :

Jenis kelamin :

Usia :

Jabatan :

Daftar Pertanyaan :

1. Bagaimana saluran distribusi yang bapak lakukan dalam pendistribusian sampai ketangan konsumen akhir ?
2. Masalah apa yang sering terjadi dalam saluran distribusi?
3. Apa penyebab sehingga terjadi masalah dalam proses pendistribusian ?

4. Apakah upaya yang bapak lakukan untuk mengantisipasi masalah dalam saluran distribusi?
5. Bagaimana saluran distribusi yang dilakukan bapak?
6. Bagaimana kondisi saluran distribusi mempengaruhi kualitas atau mutu produk ikan ?
7. Strategi apa yang dilakukan oleh bapak untuk memperbaiki mutu produk ikan?
8. Faktor apa saja yang dapat mengurangi kualitas produk ikan?
9. Bagaimana upaya yang bapak lakukan dalam menjaga kualitas produk ikan tetap segar ?

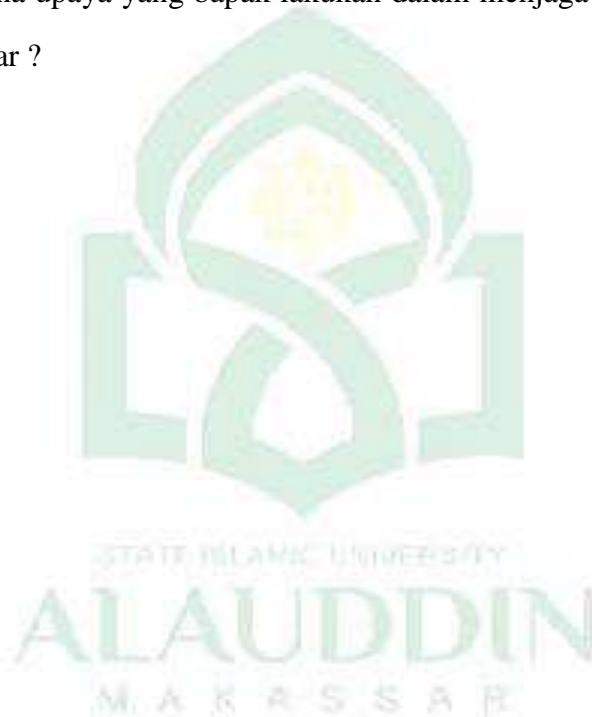

Lampiran 2

Hasil Wawancara**Lembar wawancara 1****Hari/Tanggal : Minggu, 12 September 2021****Pukul : 07.00 - 09.00 Wita****Lokasi : PPI Beba Kel .Tamasaju Kec.Galesong Utara Kab. Takalar****Informan : Dg Rangka****Pekerjaan : Penjual Ikan**

Deskripsi	Catatan pinggir	Kesimpulan
<p>Pada hari ini peneliti sengaja datang lebih awal dari karena untuk mendapatkan data yang peneliti butuhkan waktu yg cepat Karena Ppi yang cepat hanya sampai jam 10. peneliti melihat seorang bapak sedang duduk, peneliti menghampirinya dan mengucapkan salam kemudian menyampaikan maksud dan tujuan peneliti, dan menanyakan pekerjaan kemudian ia pun bersedia untuk diwawancarai. peneliti mengajukan beberapa pertanyaan sebagai berikut :</p> <p>P: Bagaimana saluran distribusi yang bapak lakukan dalam pendistribusian sampai ketangan konsumen akhir ?</p> <p>J: ke pengecer juga beberapa pelanggan biasa”</p> <p>P: Masalah apa yang sering terjadi dalam saluran distribusi?</p> <p>J: harga ikan naik, kadang ikan tinggal tidak habis terjual dan kurangnya modal</p>		

<p>biasanya”</p> <p>P: Apa penyebab sehingga terjadi masalah dalam proses pendistribusian ?</p> <p>J: Karena saya hanya menjual jadi kurang tau sampai di sana</p> <p>P: Bagaimana kondisi saluran distribusi mempengaruhi kualitas atau mutu produk ikan ?</p> <p>J: kondisinya iakan saya ambil masih segar langsung dari nelayan yang biasa saya ambil ikannya”</p> <p>P: Strategi apa yang dilakukan oleh bapak untuk memperbaiki mutu produk ikan?</p> <p>J: dari nelayan mungkin harus sedia es baloknya agar ikan tidak cepat busuk sampai di jual”</p> <p>P: Faktor apa saja yang dapat mengurangi kualitas produk ikan?</p> <p>J: “ikan yang sudah lama, tidak di beri es dan sudah lewat jam 10 pagi penjualan, kena matahari jadi kurang segar lagi”</p> <p>P: Bagaimana upaya yang bapak lakukan dalam menjaga kualitas produk ikan tetap segar ?</p> <p>J: “disiapkan kardus untuk ikan yang di isi es yang diambil dari nelayan”</p>		
--	--	--

Lembar wawancara 2

Hari/Tanggal : Minggu, 12 September 2021
Pukul : 07.00 - 09.00 Wita
Lokasi : PPI Beba Kel .Tamasaju Kec.Galesong Utara Kab. Takalar
Informan : Herlianto
Pekerjaan : Penjual Ikan

Deskripsi	Catatan pinggir	Kesimpulan
<p>P: Bagaimana saluran distribusi yang bapak lakukan dalam pendistribusian sampai ketangan konsumen akhir ?</p> <p>J: “kalau saya itu ambil ikan dulu dari nelayan, baru saya jual ke pengecer pakai basket atau keranjang-keranjang, kalau ke pembeli biasa itu jualnya per ekor misalkan Rp 20.000 sampai Rp 50.000”</p> <p>P: Masalah apa yang sering terjadi dalam saluran distribusi?</p> <p>J: “Ikan yang saya jual tidak habis, maka pendapatannya juga berkurang.”</p> <p>P: Apa penyebab sehingga terjadi masalah dalam proses pendistribusian ?</p> <p>J: cuaca jika ombak tinggi , dinusim hujan juga ikan ikan harganya mahal karena kurang nelayan yang keluar apabila angin kencang “</p> <p>P: Strategi apa yang dilakukan oleh bapak untuk memperbaiki mutu produk ikan?</p> <p>J: “ harga yang naik disaat cuaca yang buruk, kita bisanya membeli jenis ikan kecil-kecil karena jumlah nya yang banyak dibandingkan ikan yang ukuran yang lebih</p>		

<p>besar”</p> <p>P: Faktor apa saja yang dapat mengurangi kualitas produk ikan?</p> <p>J: “ikan bermalam atau tidak habis terjual hari ini, besok baru dijual”</p> <p>P: Bagaimana upaya yang bapak lakukan dalam menjaga kualitas produk ikan tetap segar ?</p> <p>J: “di simpan di tempat bersih dan tidak panas, kalo cuaca panas di kasi es kalau datang iakan dari nelayan”</p>		
--	--	--

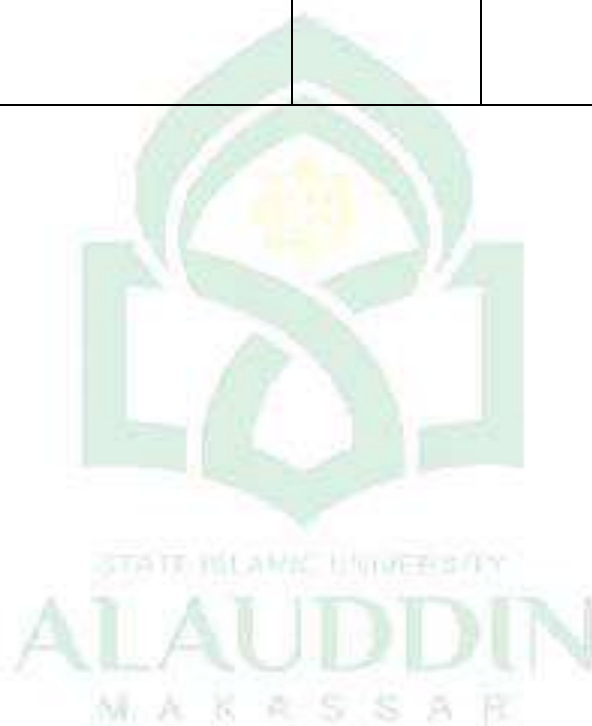

Lembar wawancara 3

Hari/Tanggal : Rabu, 15 September 2021

Pukul : 07.00 - 09.00 Wita

Lokasi : PPI Beba Kel .Tamasaju Kec.Galesong Utara Kab. Takalar

Informan : Agus

Pekerjaan : Muat Ikan /distributor

Deskripsi	Catatan pinggir	Kesimpulan
<p>P: Bagaimana saluran distribusi yang bapak lakukan dalam pendistribusian sampai ketangan konsumen akhir ?</p> <p>J: “saya mengantar dari pelelangan ke kota jenepono, sampai disana itu ada yg sudah memesan ikan beberapa dari pengecer beberapa juga saya antarkan ke rumah makan”</p> <p>P: Masalah apa yang sering terjadi dalam saluran distribusi?</p> <p>J: “ Proses pengiriman kadang terlambat saat proses pengiriman barang kekonsumen atau langganan, kemudian cuaca buruk seperti ombak yang tinggi yang menyebabkan kurang hasil tangkapan nelayan dan harga ikan juga naik.“</p> <p>P: Faktor apa saja yang dapat mengurangi kualitas produk ikan?</p> <p>J: Tidal bersih, tidal memberikan es, disimpan pada wadah yang kotor”</p> <p>P: Bagaimana upaya yang bapak lakukan dalam menjaga kualitas produk ikan tetap segar ?</p>		

--	--	--

Lembar wawancara 4

Hari/Tanggal : Sabtu, 18 September 2021

Pukul : 07.00 - 09.00 Wita

Lokasi : PPI Beba Kel .Tamasaju Kec.Galesong Utara Kab. Takalar

Informan : Dg Ronrong

Pekerjaan : Nelayan

Deskripsi	Catatan pinggir	Kesimpulan
<p>P: Bagaimana saluran distribusi yang bapak lakukan dalam pendistribusian sampai ketangan konsumen akhir ?</p> <p>J: “karena saya nelayan yang sudah punya langganan dan sudah bersepakat sebelumnya jika setiap harinya ada yang muat ikan juga yang mengambil ikan hasil tangkapan saya”</p> <p>P: Masalah apa yang sering terjadi dalam saluran distribusi?</p> <p>J: “pada saat distribusi itu cuaca bagus kadang jelek kalau ombak yang tinggi maka ikan tangkapan juga berkurang dan kepenjual, pengepul ikan juga akan kurang yang akan dikirim ke daerah-daerah”.</p> <p>P: Apa penyebab sehingga terjadi masalah dalam proses pendistribusian ?</p> <p>J: “kadang modal, transportasi dan alat yang kurang seperti jaring, pukat”</p> <p>P: Apakah upaya yang bapak lakukan untuk mengantisipasi masalah dalam saluran distribusi?</p> <p>J: “saya punya saran saja untuk kedepanya</p>		

<p>pemerintah bisa membantu permodalan dan fasilitas yang disediakan lebih memadai dan aman untuk dipakai oleh nelayan”</p> <p>P: Bagaimana saluran distribusi yang dilakukan bapak?</p> <p>J:“Saya itu tangkapannya tidak banyak juga. Langsung diambil sama penjual ikan disini saja bukan pengepul karena ikannya cuman 5 basket atau keranjang. Tapi kalo tangkapannya alhamdulillah baru dijual lagi sama punggawa atau pengepul.</p> <p>P: Bagaimana kondisi saluran distribusi mempengaruhi kualitas atau mutu produk ikan ?</p> <p>J: “pada saat pendaratan ikan itu kita kasi banyak esnya agar ikan awet dan lebih tahan”</p> <p>P: Bagaimana upaya yang bapak lakukan dalam menjaga kualitas produk ikan tetap segar ?</p> <p>J: “Seperti biasa, tidak ada yang baru hanya pemberian esvsaja dan tidal ambil ikan banyak- banyak”</p>		
--	--	--

Lembar wawancara 5

Hari/Tanggal : Minggu, 3 Oktober 2021

Pukul : 07.00 - 09.00 Wita

Lokasi : PPI Beba Kel .Tamasaju Kec.Galesong Utara Kab. Takalar

Informan : Ismail

Pekerjaan : Pengepul Ikan

Deskripsi	Catatan pinggir	Kesimpulan
<p>P: Bagaimana saluran distribusi yang bapak lakukan dalam pendistribusian sampai ketangan konsumen akhir ?</p> <p>J: “hasil tangkapan nelayan saya lelang atau kumpul, kemudian saya satukan baru kemudian dikasi es balok sebelum dikirim”</p> <p>P: Masalah apa yang sering terjadi dalam saluran distribusi?</p> <p>J : Transportasi dan cuaca</p> <p>P: Apakah upaya yang bapak lakukan untuk mengantisipasi masalah dalam saluran distribusi?</p> <p>J: “ dengan membawa barang langsung ke penjual dengan tepat waktu dan cepat memberikan esbalok ke ikan agar ikan segar”</p> <p>P: Bagaimana saluran distribusi yang dilakukan bapak?</p> <p>J: “hasil tangkapan nelayan saya lelang atau kumpul , kemudian saya satukan dan menjual ke penjual sini dengan ke pengecer ada juga ke daerah makassar dan tempat makan”</p> <p>P: Bagaimana kondisi saluran distribusi mempengaruhi kualitas atau mutu produk</p>		

<p>ikan ?</p> <p>J: “ kalo saluran distribusi yang dilakulannitu kami kumpulkan ikan dari beberapa nelayan yang sudah buat janji sebelumnya, lalu saya kirim ke daerah-daerah lalu disana saya sudah ada yang ambil atau pesan beberapa basket atau satu dus ikan perorangnya itu dari beberapa orang penjual dipasar , yang keliling- keliling untuk jualan. “</p> <p>P: Strategi apa yang dilakukan oleh bapak untuk memperbaiki mutu produk ikan?</p> <p>J: “nah itu tadi saya bilng bahwa bahwa seringkali dari nelayan mulai pendaratan ikan harus langsung disimpan ditempat yang bersih dan aman dan pemberian es yang banyK agar ikan segar untuk beberapa hari”</p> <p>P: Faktor apa saja yang dapat mengurangi kualitas produk ikan?</p> <p>J:“kurang memeperhatikan kesegaran ikannya sperti memeberikan es balok, dan menyimpan ikan ditempat panas-panas dan ikannya itu sudah bermalam”</p> <p>P: Bagaimana upaya yang bapak lakukan dalam menjaga kualitas produk ikan tetap segar ?</p> <p>J:“cepat memberikan es dan kalo untuk dikirim jauh itu disimpan dulu di peti es”</p>		
---	--	--

Lembar wawancara 6

Hari/Tanggal : Selasa, 5 Oktober 2021

Pukul : 07.00 - 09.00 Wita

Lokasi : PPI Beba Kel .Tamasaju Kec.Galesong Utara Kab. Takalar

Informan : Dg Romo

Pekerjaan : Pengecer Ikan

Deskripsi	Catatan pinggir	Kesimpulan
<p>P: Bagaimana saluran distribusi yang bapak lakukan dalam pendistribusian sampai ketangan konsumen akhir ?</p> <p>J:“Saya ambil di pelelang atau pengepul, terus mejual keliling ke rumah-rumah juga menjual di pasar-pasar daerah takalar kota ”</p> <p>P: Masalah apa yang sering terjadi dalam saluran distribusi?</p> <p>J: Masalah modal, Dan fasilitas</p> <p>P: Bagaimana kondisi saluran distribusi mempengaruhi kualitas atau mutu produk ikan ?</p> <p>P::Strategi apa yang dilakukan oleh bapak untuk memperbaiki mutu produk ikan?</p> <p>J: Tidak ada khusus tapi harapan kedepannya ada bantuan dari pemerintah terkait itu tti menjaga kualitas.</p> <p>P: Faktor apa saja yang dapat mengurangi kualitas produk ikan?</p> <p>J: Kurangnya perhatian pada pemberian es balok</p> <p>P: Bagaimana upaya yang bapak lakukan</p>		

<p>dalam menjaga kualitas produk ikan tetap segar ?</p> <p>J: “Setelah ikan dibeli pemberian es dan garam agar lebih awet dan segar dipisah juga yg jelek dan bagus”</p>		
--	--	--



Lembar wawancara 7

Hari/Tanggal : Selasa, 5 Oktober 2021

Pukul : 07.00 - 09.00 Wita

Lokasi : PPI Beba Kel .Tamasaju Kec.Galesong Utara Kab. Takalar

Informan : Rawang

Pekerjaan : Punggawa

Deskripsi	Catatan pinggir	Kesimpulan
<p>P: Bagaimana saluran distribusi yang bapak lakukan dalam pendistribusian sampai ketangan konsumen akhir ?</p> <p>J: “disini ikan dikumpul Dari nelayan besar atau biasa nanti disini kita kirim ke banyak tempat, pasar daerah tskalar , gowa sebagian juga tempat makan di Makassar, kita juga jual perbasket kecil dan besar karena Ada yang beli bukan dijual kayak untuk dimakan”.</p> <p>P: Masalah apa yang sering terjadi dalam saluran distribusi?</p> <p>J: Kadang cuaca yang bikin harga naik</p> <p>P: Bagaimana saluran distribusi yang dilakukan ibu?</p> <p>J: “saat terima ikan dat as ng dari beberapa nelayan, ada kasi es ada juga yang tidak, macam- macam . Biasa juga nelayan yang jauh dikasih es , kalo nelayan yg dekat-dekat cari ikannya biasa tidak pakai es”</p> <p>P: Bagaimana kondisi saluran distribusi mempengaruhi kualitas atau mutu produk ikan ?</p> <p>P: Strategi apa yang dilakukan oleh ibu untuk memperbaiki mutu produk ikan?</p> <p>J: Perhatikan esnya, jujur dan jangan mahal-</p>		

<p>mahal supaya ikan cepat laku”</p> <p>P: Faktor apa saja yang dapat mengurangi kualitas produk ikan?</p> <p>J: Penah satukali es yg kta pakai sedikit, dan akibatnya konsumen banyak koplen, ada jga yang pindah ke pelelang lain”</p> <p>P: Bagaimana upaya yang bapak lakukan dalam menjaga kualitas produk ikan tetap segar ?</p> <p>J: “ikan setelah terkumpul semua di pilah sesuai ukuran dan jenis kemudian di taroh di pendingin setelah beku baru dimasukkan dalam boks lalu dikirim ke daerah tujuan.</p>		
---	--	--

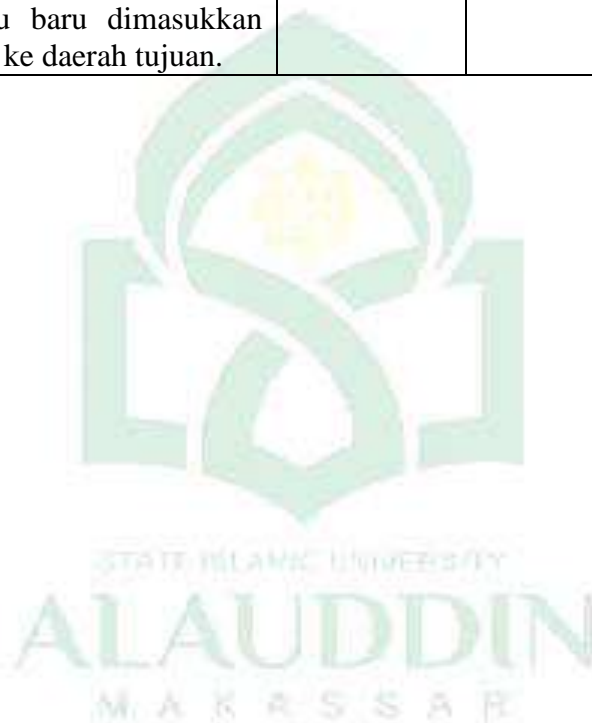

Lampiran 3

TEKNIK ANALISIS DATA**A. Hasil Reduksi Data****1. Jenis Saluran distribusi yang dilakukan oleh pengusaha ikan di PPI Beba**

Saluran distribusi dalam pendistribusian dari pendaratan ikan sampai ke tangan konsumen di PPI Beba galesong utara Kabupaten Takalar yaitu

8. Produsen- pedagang besar- pengecer- konsumen,
9. Produsen -Pengecer-Konsumen,
10. Produsen- Konsumen.

Produsen- pedagang besar- pengecer- konsumen, Dari kesimpulan data yang telah dilakukan dapat dilihat pengecekan yang mana dalam wawancara dan observasi. Sebagai berikut:

P1 : Bagaimana saluran distribusi yang bapak lakukan dalam pendistribusian sampai ketangan konsumen akhir ?		Kesimpulan
Informan	Pernyataan	
1.	“ Ke pengecer juga beberapa pelanggan biasa”	<ul style="list-style-type: none"> • Nelayan • Pengecer • Konsumen
8.	“Kalau saya itu ambil ikan dulu dari nelayan, baru saya jual ke pengecer”	<ul style="list-style-type: none"> • Nelayan • Penjual ikan • Pengecer
9.	“Saya mengantar dari pelelangan ke kota jenepono, sampai disana itu ada yg sudah memesan ikan beberapa dari pengecer beberapa juga saya antarkan ke rumah makan”	<ul style="list-style-type: none"> • Pengepul • Konsumen • Distributor
10.	“Karena saya nelayan yang sudah punya langganan dan sudah bersepakat sebelumnya jika setiap harinya	<ul style="list-style-type: none"> • Nelayan • Pengepul • Pengecer

	ada yang muat ikan juga yang mengambil ikan hasil tangkapan saya”	<ul style="list-style-type: none"> • Konsumen
11.	“Dari nelayan ,saya kasi juga beberapa penjual , kirim juga me Makassar, gowa dan pasar terdekat dari pelelangan “	<ul style="list-style-type: none"> • Nelayan • Penjual Ikan • Konsumen
12.	“Saya ambil di pelelang atau pengepul, terus mejual keliling ke rumah-rumah juga menjual di pasar-pasar daerah takalar kota ”	<ul style="list-style-type: none"> • Nelayan • Pengepul • Penjual ikan • Pengecer
13.	“disini ikan dikumpul Dari nelayan besar atau biasa nanti disini kita kirim ke banyak tempat, pasar daerah tsalar , gowa sebagian juga tempat makan di Makassar, kita juga jual perbasket kecil dan besar karena Ada yang beli bukan dijual kayak untuk dimakan”.	<ul style="list-style-type: none"> • Nelayan • Punggawa • Penjual Ikan • Pengecer • Konsumen

Dapat disimpulkan bahwa Di PPI Beba tidak begitu banyak saluran atau perpindahan distribusi yang terjadi , mengingat juga produk yang dipasarkan adalah produk yang rentan mengalami penurunan kualitas.

2. Kondisi saluran distribusi yang berpengaruh terhadap kualitas atau mutu produk ikan

Dari pengamatan dan wawancara kondisi saluran distribusi Di PPI Beba Galesong utara yang berpengaruh terhadap kualitas produk ikan yang memiliki kualitas yang layak, sehat dan segar untuk dikonsumsi.

P2 : Bagaimana kondisi saluran distribusi mempengaruhi kualitas atau mutu produk ikan Sampai ketangan konsumen ?		Kesimpulan
Informan	Pernyataan	
1.	“kondisinya ikan saya ambil masih segar	<ul style="list-style-type: none"> • Penyaluran • Segar

	langsung dari nelayan yang biasa saya ambil ikannya”	
2.	“kondisi penyaluran ya begini kita jual perkumpulan beberapa ekor kemudian pembeli menawar”	<ul style="list-style-type: none"> • Penyaluran • Segar • Skala lebih kecil
3.	“ikan yang akan diangkut adalah ikan yang segar dari nelayan disimpan dalam cool boks, berisikan esbalok agar Aman sampai tujuan “	<ul style="list-style-type: none"> • Angkutan • Ikan segar • Cool books • Es balok
4.	“pada saat pendaratan ikan itu kita kasi banyak es nya agar ikan awet dan lebih tahan”	<ul style="list-style-type: none"> • Pendaratan • Es Balok
5.	“hasil tangkapan nelayan saya lelang atau kumpul, kemudian saya satukan baru kemudian dikasi es balok sebelum dikirim”	<ul style="list-style-type: none"> • Kumpul • Disortir • Es balok
6.	“sangat berpengaruh, tergantung bagaimana kita memberikan perhatian sejak ada Ikan atau sejak ikan ditangkap”	<ul style="list-style-type: none"> • Pemerhatian Ikan • Pendaratan Ikan
7.	“pada saat terima ikan mendarat dari beberapa nelayan, ada yang kasi es ada juga yang tidak, macam- macam . Biasa juga nelayan yang jauh dikasih es , kalo nelayan yg dekat-dekat cari ikannya biasa tidak pakai es”	<ul style="list-style-type: none"> • Pendaratan Ikan • Es balok • Perlakuan berbeda

Penanganan dan penempatan ikan secara bersih dan benar adalah hal yang harus dilakukan dalam menjaga mutu atau kualitas ikan dari penurunan kualitas pada produk ikan. Pada wawancara diatas oleh informan bahwa setelah ikan ditangkap dan diangkut harus secepatnya dilakukan prosedur menjaga kualitas produk ikan. Sampai pada proses pembekuan atau (*cold Stronge*) atau diolah dan dikonsumsi.

3. Strategi yang dapat digunakan perbaikan mutu atau kualitas produk ikan dalam proses distribusi.

Penanganan dan penempatan ikan secara bersih dan benar adalah hal yang harus dilakukan dalam menjaga mutu atau kualitas ikan dari penurunan kualitas pada produk ikan. Hasil wawancara dan observasi dilapangan sebagai berikut.

P3 : Bagaimana upaya yang bapak lakukan dalam menjaga kualitas produk ikan tetap segar ?		Kesimpulan
Informan	Pernyataan	
1	“Disiapkan kardus untuk ikan yang di isi es yang diambil dari nelayan”	<ul style="list-style-type: none"> • Cool boks
2	“Disimpan di tempat bersih dan tidak panas, kalo cuaca panas di kasi es kalau datang ikan dari nelayan”	<ul style="list-style-type: none"> • Bersih • Tidak panas • Cool boks
3	“Saat ikan akan diangkat, pastikan wadahtrays atau box sudah diperiksa dan tidak bocor, ikan ditata dan di sortir dari ukuran dan jenis , persiapkan es dan Ikan siap diantarkan”	<ul style="list-style-type: none"> • Pengecekan wadah • Traya • Penataan Ikan • Penyortiran ikan
4	“Seperti biasa, tidak ada yang baru hanya pemberian es saja, cek berinsulasi dan tidak ambil ikan banyak- banyak”	<ul style="list-style-type: none"> • Cool boks • Boks Berinsulasi • Stok ikan
5	“Dan juga untuk para pengepul itu sudah menyiapkan memang freezer agar ikan yang akan dikirim ke daerah yang jauh itu aman, tidak busuk atau segar sampai di tempat yang akan dikirim”	<ul style="list-style-type: none"> • Freezer • Penyortiran
6	“Setelah ikan dibeli pemberian es dan garam agar lebih awet dan segar dipisah juga yg jelek dan	<ul style="list-style-type: none"> • Es balok • Penyortiran

	bagus”	
7	“ikan setelah terkumpul semua di pilah sesuai ukuran dan jenis kemudian di taroh di pendingin setelah beku baru dimasukkan dalam boks lalu dikirim ke daerah tujuan.	<ul style="list-style-type: none"> • Penyortiran • Freezer • Cool boks

Hal-hal yang harus dilakukan adalah pemerhatian kualitas terlebih dahulu, kemudian kualitas yang dijual juga akan membuat permintaan dan minat pembelian produk ikan di PPI Beba. Pada hasil wawancara diatas diketahui bahwa penanganan atau menjaga kualitas produk ikan adalah sesuai dengan anjuran pemerintah.

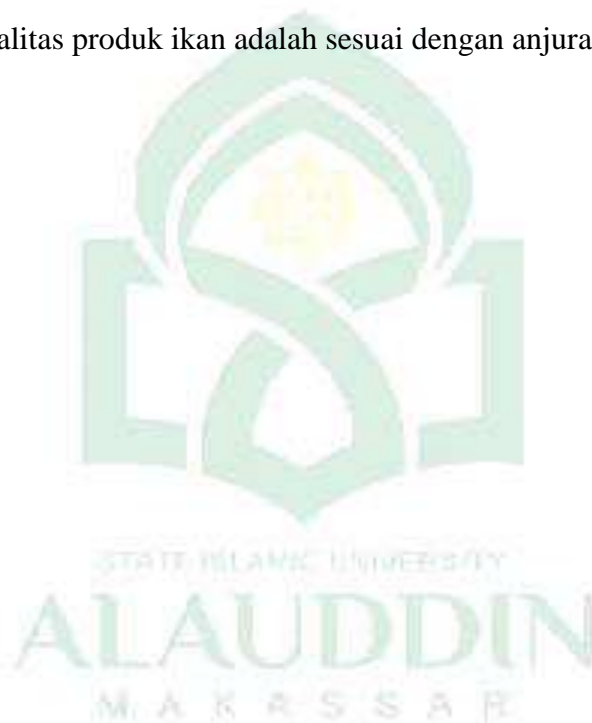

Lampiran 4

Lembar Observasi

Observasi 1

Hari/Tanggal : Minggu, 15 Agustus 2021

Pukul : 07.00 - 09.00 Wita

Lokasi : PPI Beba Kel .Tamasaju Kec.Galesong Utara Kab. Takalar

Deskripsi	Catatan Pinggir	Kesimpulan
<p>Pada hari ini 07.00 Wita peneliti melakukan observasi di ppi stay tempat pembongkaran ikan . Sebelum itu, peneliti meminta izin kepada kepala pengurus PPI untuk dapat meneliti ditempat tersebut. Setelah mendapat izin peneliti, berjalan-Jalan melihat kondisi PPI, Dari kapal kapal nelayan yang baru sandar dan juga sudah meninggalkan pelabuhan. Dan Mobil pickup yg penuh boks ikan berdatangan dan jajakan ikan yang teratur diaras meja dan keranjang yang penuh dengan ikan segar.</p>	<p>4. Kapal nelayan 5. Mobil pengangkut ikan 6. Penjual Ikan</p>	<p>7. Proses jual beli ikan •Eceran dan grosiran</p>
<p>Kemudian saya mancoba menawar ikan didepan saya, Ikan yang dijual itu ada beberapa jenis mulai yang kecil , udang , cumi dan Banyak lagi , pada proses tawar menawar agak berbeda dengan pasar biasa yang seeing kits jumpai, di PPI kits ditanya berapa banyak yang akan dibeli?, Ikan Jenis apa? dan harga yang jauh lebih murah namun harus dengan jumlah atau</p>	<ul style="list-style-type: none"> • Tawar menawar • Jenis ikan • Ukuran pembelian ikan 	<ul style="list-style-type: none"> • Perbedaan mekanisme atau proses transaksi dari pasar biasa .

ukuran seperti keranjang yang dipakai sebagai alat ukur.		
--	--	--



Lampiran 5

Dokumentasi





RIWAYAT HIDUP



Syamsuarni lahir di Sulawesi selatan kabupaten Takalar Kecamatan Pattallassang Kelurahan Bajeng, Bontokamase pada tanggal 18 mei 1999. Penulis merupakan anak pertama dari empat bersaudara dari pasangan Mente dan Nursiah. Tahun 2005 memulai pendidikan di sekolah dasar di SDN45 Biring-balang kemudian melanjutkan pendidikan sekolah menengah 2011 pertama di SMP N2 Takalar. Dan sekolah menengah atas tahun 2014 di SMA N3 Takalar kemudian tamat pada tahun 2017 dan langsung melanjutkan pendidikan S1 mengambil jurusan Manajemen di Universitas Islam Negeri Alauddin Makassar fakultas Ekonomi dan bisnis islam memlalui jalur SNPTN. Tahun 2019 mengikuti magang di KP2KP takalar selama 90 hari. Pada tahun 2020 mengikuti kekgiatan KKN kuliah kerja nyata angkatan 64 yaitu KKN-DK di daerah asal sendiri yaitu kabupaten Takalar