

**IMPLEMENTASI *TARGET COSTING* DALAM
UPAYA EFISIENSI BIAYA PRODUKSI UNTUK
MENINGKATKAN LABA PRODUK
(Studi pada MIE NAGA Pantai Losari)**



SKRIPSI

Diajukan Untuk Memenuhi Tugas dan Syarat Meraih Gelar Sarjana Akuntansi
Jurusan Akuntansi pada Fakultas Ekonomi dan Bisnis Islam
UIN Alauddin Makassar
Oleh:

ANDI TENRIWARU A.KAHRIR
90400117061

**JURUSAN AKUNTANSI
FAKULTAS EKONOMI DAN BISNIS ISLAM
UNIVERSITAS ISLAM NEGERI ALAUDDIN MAKASSAR
2021**

PERNYATAAN KEASLIAN SKRIPSI

Mahasiswa yang bertanda tangan dibawah ini:

Nama : Andi Tenriawaru A.Kahrir
NIM : 90400117061
Tempat/Tgl. Lahir : Bulukumba, 12 Januari 2000
Jur/Prodi/Konsentrasi : Akuntansi
Fakultas/Program : Ekonomi dan Bisnis Islam
Judul : Implementasi Target Costing dalam Upaya Efisiensi Biaya Produksi untuk Meningkatkan Laba Produk (Studi pada MIE NAGA Pantai Losari).

Menyatakan dengan ini sesungguhnya dan penuh kesadaran bahwa skripsi ini benar adalah hasil karya sendiri, jika di kemudian hari terbukti bahwa ini merupakan duplikat, tiruan, plagiat atau dibuat oleh orang lain sebagian atau seluruhnya maka skripsi dan gelar yang diperoleh karenanya batal demi hukum.

Samata-Gowa, 30 Maret 2022

Peneliti,

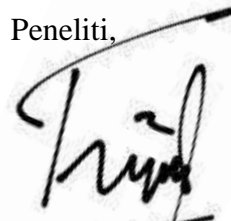

Andi Tenriawaru A.Kahrir
90400117061



KEMENTERIAN AGAMA
UNIVERSITAS ISLAM NEGERI ALAUDDIN MAKASSAR
FAKULTAS EKONOMI DAN BISNIS ISLAM

Kampus I : Jl. Sultan Alauddin No. 63 Makassar ■ (0411) 864924, Fax. 864923
Kampus II : Jl. H.M. Yasin Limpo Romangpolong – Gowa : ■ 424835, Fax424836

PENGESAHAN SKRIPSI

Skripsi ini berjudul **"Implementasi Target Costing dalam Upaya Efisiensi Biaya Produksi untuk Meningkatkan Laba Produk (Studi Pada MIE NAGA Pantai Losari, Makassar)"**, yang disusun oleh **ANDI TENRIAWARU A.KAHRIR**, NIM 90400117061, Mahasiswa Jurusan Akuntansi Fakultas Ekonomi Dan Bisnis Islam UIN Alauddin Makassar, telah diuji dan dipertahankan dalam sidang munaqasah yang diselenggarakan pada tanggal 29 Maret 2022 bertepatan dengan 26 Sha'ban 1443 H, dan dinyatakan telah dapat diterima sebagai salah satu syarat untuk memperoleh gelar Sarjana Akuntansi pada Fakultas Ekonomi dan Bisnis Islam.

Samata-Gowa, 29 Maret 2022

26 Sha'ban 1443 H

DEWAN PENGUJI

Ketua :	Prof. Dr. H. Abustani Ilyas, M.Ag	(.....)
Sekretaris	Dr. Muh. Wahyuddin Abdullah, SE., M.Si., Ak	(.....)
Penguji I	Memem Suwandi, S.E., M.Si	(.....)
Penguji II	Mustafa Umar, S.Ag., M.Ag	(.....)
Pembimbing I	Dr. Saiful Muchlis, SE., M.SA., AkI, CA	(.....)
Pembimbing II	Muhammad Sapril Sardi Juardi, SE., M.SA., Ak., CA	(.....)

Diketahui oleh:
Dekan Fakultas Ekonomi dan Bisnis Islam
UIN Alauddin Makassar

Prof. Dr. H. Abustani Ilyas, M.Ag.
NIP.19661130 199303 1 003

KATA PENGANTAR

Alhamdulillah robbil ‘aalamiin, puji syukur kehadirat Allah subhanahu wata’ala atas segala rahmat dan hidayah-Nya yang dilimpahkan dan senantiasa tercurahkan kepada penulis sehingga mampu dan diberi kemudahan dalam menyusun serta menyelesaikan skripsi ini. Sholawat dan salam tak lupa pula senantiasa dihaturkan kepada Rasulullah Muhammad Shallallahu Alaihi Wasallam sebagai suri tauladan terbaik bagi kita semua. Tiada apapun yang dapat terjadi tanpa adanya izin dan kehendak dari Allah subhaahu wata’ala sehingga penulis mampu menyelesaikan salah satu syarat dalam menyelesaikan studi dan memperoleh gelar Sarjana Akuntansi pada program studi Akuntansi di Universitas Islam Negeri Alauddin Makassar.

Penulis menyadari bahwa dalam penyusunan skripsi ini tidak terlepas dari adanya kekurangan dan banyaknya dinamika yang telah dilalui sehingga mampu beradada pada titik sekarang ini. Untuk itu, izinkan saya selaku penulis ingin menyampaikan ucapan terima kasih yang sebanyak-banyaknya kepada seluruh pihak yang turut andil dan berperan penting baik secara moril maupun materil sehingga skripsi ini dapat terselesaikan dengan baik. Ucapan terimakasih ini penulis sampaikan kepada:

1. Kedua orang tua saya, Bapak Drs. Ansari Kahrir, MM dan Ibu Nursida, S.E yang tiada hentinya mendoakan, memberikan dukungan dan kasih sayangnya kepada saya disetiap langkah dan pilihan yang saya jalani sampai saat ini.
2. Bapak Prof. Drs. Hamdan Juhannis M.A, Ph.D selaku Rektor Universitas Islam Negeri Alauddin Makassar.

3. Bapak Prof. Dr. H. Abustani Ilyas, M.Ag selaku Dekan Fakultas Ekonomi dan Bisnis Islam UIN Alauddin Makassar.
4. Bapak Memen Suwandi, SE, M.Si dan Ibu Dr. Lince Bulutoding selaku Ketua dan Sekretaris Jurusan Akuntansi UIN Alauddin Makassar.
5. Bapak Dr. Saiful Muchlis, SE, M.Si, Akt, CA selaku pembimbing pertama dan penguji komprehensif keuangan saya, yang telah membimbing dan memberikan kemudahan kepada saya dari tahap awal pembuatan proposal hingga proses tahap penyelesaian skripsi ini.
6. Bapak Muhammad Sapril Sardi Juardi, SE, MSA, Ak,CA. selaku pembimbing kedua saya, yang telah membimbing dan memberikan kemudahan kepada saya dari tahap awal pembuatan proposal hingga proses tahap penyelesaian skripsi ini.
7. Kedua penguji saya, Bapak Memen Suwandi, SE, M.Si dan Bapak Mustofa Umar, S.Ag M,Ag yang sangat baik memberikan kemudahan dan masukan yang sangat membangun kepada saya dalam melakukan proses penyelesaian skripsi.
8. Ibu Nur Rahmah Sari, SE. M.Acc, Ak selaku dosen pembimbing akademik saya, yang telah memberikan saran dan masukan yang sangat baik dan membangun kepada saya selama menjalankan studi di UIN Alauddin Makassar.

9. Segenap Dosen dan Staf sejawaran Fakultas Ekonomi dan Bisnis Islam yang telah memberikan ilmu dan pelayanan yang baik selama saya menjalankan studi di UIN Alauddin Makassar.
10. Pihak MIE NAGA Pantai Losari yang telah memberikan izin dan dengan senang hati memudahkan saya dalam melakukan proses penelitian.
11. Teruntuk diri saya sendiri, Andi Tenriawaru A.Kahrir, terima kasih banyak karena tidak menyerah dalam melewati *up and down* drama perskripsian ini hingga akhir meskipun dengan banyak keluhan dan suka duka lainnya.
12. Untuk keluarga kesayangan saya. Ikki, Inna, Yuta, Yayan, Tita dan semua yang tidak dapat saya sebutkan satu persatu, yang telah memberikan harapan, dukungan dan semangat kepada saya.
13. Untuk Andri Pranoto, yang sampai detik ini selalu sabar memahami dan menemani saya, memberikan dukungan penuh agar tetap optimis dalam mencapai setiap hal yang menjadi pilihan saya.
14. Untuk Ami, Ila, Taya, Eno, Sasa, Cece dan Ndillos yang sampai detik ini masih menjadi sahabat-sahabat Kucai kesayangan saya yang tidak bosan-bosannya selalu memberikan semangat dan dukungan penuh kepada saya.
15. Untuk Rifqah, Farah, Kiki, Syati, Ulfa, Jumi, Nisa, Rizka, Bila, Kurni dan teman-teman L17ERASI lainnya yang tidak dapat saya sebutkan satu persatu, yang telah menjadi teman seperjuangan saya selama menjalankan studi di UIN Alauddin Makassar.

16. Untuk Himpunan Jurusan Akuntansi dan Dewan Mahasiswa Fakultas Ekonomi dan Bisnis Islam, yang juga telah memberikan banyak suka dan duka melalui teman-teman serta pengalaman dan ilmu berharganya kepada saya.

17. Seluruh pihak-pihak lain yang tidak dapat saya sebutkan satu persatu, yang sampai detik ini memberikan doa-doa terbaiknya, dukungan dan semangat kepada saya.

Skripsi ini masih jauh dari kata sempurna dan dengan kerendahan hati, saya selaku penulis memohon maaf yang sebesar-besarnya apabila dalam penulisan skripsi ini terdapat banyak kekurangan. Penulis juga berharap skripsi ini mampu memberikan manfaat kepada orang banyak.

UNIVERSITAS ISLAM NEGERI
ALAUDDIN
M A K A S S A

Peneliti,

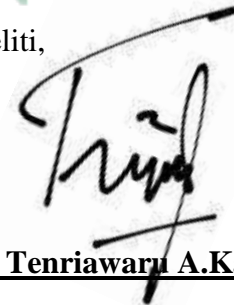

Andi Tenriawaru A.Kahrir

DAFTAR ISI

PERNYATAAN KEASLIAN SKRIPSI	i
PENGESAHAN SKRIPSI	ii
KATA PENGANTAR	iii
DAFTAR ISI	vii
DAFTAR TABEL	ix
DAFTAR GAMBAR	x
ABSTRAK	xi
BAB I PENDAHULUAN	1
A. Latar Belakang.....	1
B. Fokus Penelitian dan Deskripsi Fokus.....	6
C. Rumusan Masalah.....	7
D. Penelitian Terdahulu.....	7
E. Tujuan Penelitian.....	13
F. Manfaat Penelitian.....	14
BAB II TINJAUAN TEORITIS	15
A. Akuntansi Manajemen.....	15
B. Akuntansi Biaya.....	16
C. Biaya Produksi.....	17
D. Laba.....	18
E. Efisiensi.....	19
F. Metode <i>Target Costing</i>	20
G. Rerangka Fikir.....	23
BAB III METODOLOGI PENELITIAN	24
A. Jenis Penelitian dan Lokasi Penelitian.....	24
B. Pendekatan Penelitian.....	24

C. Jenis dan Sumber Data Penelitian.....	25
D. Teknik Pengumpulan Data.....	26
E. Instrumen Penelitian.....	27
F. Teknik Analisis Data.....	27
G. Teknik Pengolahan Data.....	28
H. Uji Keabsahan Data.....	29
BAB IV HASIL DAN PEMBAHASAN.....	31
A. Gambaran Umum Objek Penelitian.....	31
B. Hasil dan Pembahasan.....	36
C. Tahap-tahap pengimplementasian metode <i>target costing</i>	48
BAB V PENUTUP.....	58
A. Kesimpulan.....	58
B. Saran.....	60
DAFTAR PUSTAKA.....	62
LAMPIRAN.....	66

UNIVERSITAS ISLAM NEGERI

ALAUDDIN
M A K A S S A R

DAFTAR TABEL

Tabel 1.1 Penelitian Terdahulu.....	11
Tabel 3.1 Informan Penelitian.....	26
Tabel 4.1 Penjualan Dua Sampel Menu Mie Naga Pantai Losari Tahun 2021.....	37
Tabel 4.2 Biaya Bahan Baku Tahun 2020.....	38
Tabel 4.3 Biaya Bahan Baku Tahun 2021.....	40
Tabel 4.4 Biaya Bahan Baku/Porsi Mie Naga Pantai Losari Tahun 2021.....	42
Tabel 4.5 Biaya Tenaga Kerja Tahun 2020.....	43
Tabel 4.6 Biaya Tenaga Kerja Tahun 2021.....	44
Tabel 4.7 Biaya Overhead Tahun 2020.....	46
Tabel 4.8 Biaya Overhead Tahun 2021.....	47
Tabel 4.9 Harga Pokok Produksi/Porsi Mie Naga Pantai Losari Tahun 2021.....	48
Tabel 4.10 Perbandingan Harga Pasar.....	49
Tabel 4.11 Perbandingan Biaya Produksi Sebelum <i>Value Engineering</i> dan Setelah <i>Value Engineering</i>	53
Tabel 4.12 Perbandingan Laba bersih untuk kedua produk.....	55

DAFTAR GAMBAR

Gambar 1.1 Laju Pertumbuhan Ekonomi Makassar Tahun 2016-2020.....	3
Gambar 2.1 Rerangka Fikir Penelitian.....	23



ABSTRAK

Nama : Andi Tenriawaru A.Kahrir

Nim : 90400117061

Judul : Implementasi *Target Costing* Dalam Upaya Efisiensi Biaya Produksi Untuk Meningkatkan Laba Produk (Studi Pada Mie Naga Pantai Losari)

Penelitian ini bertujuan untuk mengetahui efek dari pengimplementasian metode *target costing* ini dalam mengefisiensi biaya-biaya produksi dan meningkatkan laba produk yang dilakukan pada usaha MIE NAGA Pantai Losari.

Penelitian ini merupakan jenis penelitian kualitatif dengan menggunakan pendekatan studi kasus. Sumber data yang digunakan dalam penelitian ini adalah data primer dan sekunder. Data primer berupa data yang diperoleh dari hasil pengamatan dilapangan dan wawancara informan. Sedangkan data sekunder berupa data yang telah di dapat dari perusahaan yang kemudian diolah kembali oleh peneliti. Adapun analisis dan pengolahan data yang digunakan dalam penelitian ini adalah dengan memperoleh data-data pendukung penelitian lalu mengolahnya dengan menggunakan metode *target costing* hingga akhirnya dapat ditarik kesimpulan dari proses penelitian tersebut.

Hasil penelitian ini menunjukkan bahwa pengimplementasian metode *target costing* ini efektif untuk digunakan dalam mengefisiensi biaya produksi dengan memperoleh selisih sebesar Rp. 340. 206. 650 dari total biaya produksi yang dilakukan sebelum dan sesudah pengimplementasian metode *target costing* sebesar Rp. 516. 244. 150 dan Rp. 176. 037. 500. Kemudian terjadi peningkatan laba produk dengan melihat perbedaan antara pendapatan tahun 2020 dengan tahun 2021 yang mengalami peningkatan sebesar 71,4% serta melakukan alternatif tambahan dengan melakukan perubahan penetapan harga jual yang digabungkan dengan metode rekayasa nilai (*value engineering*) sehingga mampu memaksimalkan perolehan laba yang sesuai dengan perencanaan awal.

Kata kunci: *Target costing*, efisiensi biaya, laba produk.

BAB I

PENDAHULUAN

A. Latar Belakang

Persaingan di industri bisnis saat ini semakin mengalami perkembangan yang amat pesat. Hal tersebut mengakibatkan banyaknya bermunculan ragam industri bisnis yang bersaing dipasaran baik itu dalam bidang makanan, barang dan jasa sekalipun. Kemudian untuk menghadapi perkembangan tersebut, setiap pengusaha dituntut untuk merancang strategi bisnis yang tepat agar bisnis yang mereka miliki mampu beradaptasi dan berkembang di tengah persaingan bisnis yang ada. Setiap industri bisnis kiranya mampu memiliki keunggulan ataupun sesuatu yang dapat mereka andalkan sebagai ciri khas dan nilai plus tersendiri dibandingkan dengan bisnis-bisnis lainnya. Keragaman bisnis yang ada kemudian akan membuat persaingan bisnis menjadi lebih kompetitif serta mampu memotivasi seluruh industri bisnis untuk menghasilkan produk-produk yang berkualitas, di distribusikan dengan harga yang mampu dijangkau oleh banyak kalangan serta memberi pelayanan sebaik mungkin bagi konsumen yang telah memberikan kepercayaan kepada suatu produk. Namun seperti yang diketahui bahwa saat ini Indonesia tengah menghadapi ketidakstabilan perekonomian yang diakibatkan karena adanya wabah COVID-19. Tidak hanya mempengaruhi sektor perekonomian saja, melainkan juga berimbas pada sektor lainnya. Oleh karena itu setiap industri diharapkan mampu menangani permasalahan tersebut dengan menyusun strategi yang betul-betul matang. Hal tersebut tidak bisa dilepaskan dari tujuan diciptakan dan diturunkannya manusia ke

muka bumi yaitu sebagai khalifah Allah , dan sebagai pemakmur bumi yang diciptakan untuk beribadah kepadanya-Nya, dalam surah Q.S Adz-Dzariyat ayat 56 Allah Subhanahu Wa Ta'ala berfirman:

وَمَا خَلَقْتُ الْجِنَّ وَالْإِنْسَ إِلَّا لِيَعْبُدُونِ

Artinya:

“Aku tidak menciptakan jin dan manusia melainkan agar mereka beribadah kepadaku” (Q.S Adz-Zariyat 51:56).

Ayat ini menjelaskan tentang mengapa manusia diharuskan untuk bangkit dan disegerakan berlari menuju Allah Subhanahu Wa Ta'ala, dengan alasan bahwa Allah Subhanahu Wa Ta'ala tidak menciptakan jin dan manusia untuk suatu manfaat yang hanya di datangkan untuk-Nya saja. Melainkan bertujuan untuk beribadah kepada-Nya sekaligus mereka ditugaskan sebagai pemakmur tanah. Allah Subhanahu Wa Ta'ala memberikan akal fikiran kepada manusia sehingga mereka mampu mengelola bumi dengan sebaik-baiknya. Kemudian dengan harta luas yang telah Allah Subhanahu Wa Ta'ala berikan, bukan berarti manusia dapat lalai akan kenikmatan yang diberikan, melainkan harus lebih sadar akan amanah yang diberikan untuk selalu beribadah dan mengingat-Nya (Shihab 2002).

Pertumbuhan ekonomi di kota Makassar juga sempat mengalami penyusutan pada lima tahun terakhir ini. Begitu pula kondisi ekonomi pada tahun 2020 kemarin yang sempat menyentuh angka range minus 1,27. Pandemi COVID-19 yang masih tinggi hingga di akhir tahun kemudian menjadi salah satu penyebabnya. Akibatnya penyusutan perekonomian pun terjadi, baik pada skala nasional maupun pada skala

global dan tak terkecuali berimbas pada perekonomian kota Makassar itu sendiri. Pada sektor transportasi dan perdagangan sedikitnya tercatat bertumbuh positif dibandingkan dengan beberapa sektor lain seperti sektor-sektor yang bergerak sebagai kontributor utama PDRB (Produk Domestik Regional Bruto) yang belum sepenuhnya bertumbuh cepat, dalam hal ini pada sektor perdagangan besar maupun eceran, industri pengolahan dan konstruksi (Makassar 2013).

Gambar 1.1
Laju Pertumbuhan Ekonomi Makassar Tahun 2016-2020.

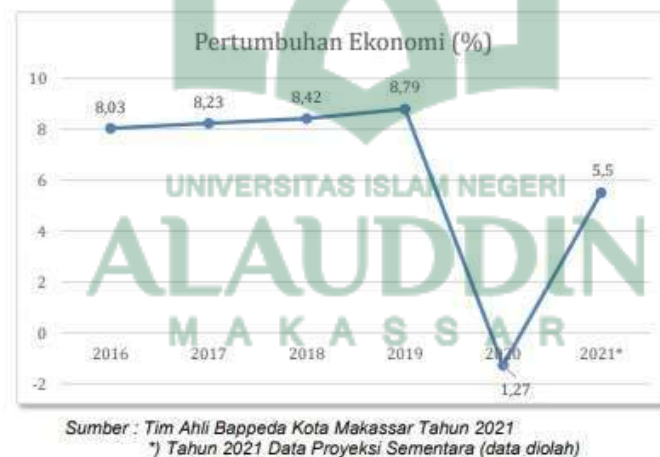

Industri bisnis diharapkan mampu menciptakan berbagai macam produk untuk menunjang proses produksi, yang tiap-tiap produk itu tentunya harus memiliki nilai-nilai yang cukup bersaing satu dengan yang lainnya, juga dapat dijadikan sebagai alternatif bagi perusahaan untuk memperoleh laba yang lebih besar (Hidayat and Halim 2013). Oleh karena itu, suatu industri bisnis dapat dikatakan berhasil jika telah mampu memperoleh keuntungan dengan meningkatkan penjualan serta kemampulabaannya secara memadai. Muktiadji & Soemantri (2009) menyatakan

kemampulabaan (*profitabilitas*) merupakan hasil akhir bersih dari berbagai kebijakan dan keputusan suatu manajemen, rasionya akan memberikan jawaban akhir tentang efektifitas manajemen perusahaan karena rasio ini memberikan gambaran tentang tingkat pengelolaan suatu perusahaan. Berkenaan dengan hal tersebut, maka suatu perusahaan tak hanya dituntut untuk mampu menciptakan produk-produk terbaik saja. Melainkan diharapkan pula untuk mampu mengatur strategi sebaik mungkin dalam menyusun berbagai kebijakan yang sistematis agar dapat menghasilkan keputusan-keputusan yang selaras dengan tujuan yang hendak dicapai dikemudian hari. Salah satunya seperti dengan menentukan metode atau cara yang dianggap tepat digunakan dalam mengatur efektifitas dan efisiensi proses produksi.

Harga jual yang terlalu tinggi, biasanya akan mengakibatkan kurangnya minat beli masyarakat terhadap suatu produk, kemudian perusahaan tidak akan memperoleh laba yang cukup dan sebaliknya, dengan harga jual yang terlalu rendah juga mengakibatkan tidak tercapainya target yang telah direncanakan oleh perusahaan (Rudianto 2013). Oleh karena itu salah satu cara yang dapat digunakan dalam mengatasi masalah tersebut dengan menjadikan metode *target costing* sebagai alternatif dalam meminimalisir permasalahan tersebut. Arifin (2016) menyatakan, metode *target costing* merupakan salah satu metode penentuan biaya dalam proses pembuatan suatu produk yang dapat menghasilkan keuntungan dengan kendala biaya yang juga sudah ditetapkan. Dalam penentuan biaya dengan *target costing* ini juga didasari oleh beberapa faktor seperti laba yang diinginkan serta harga jual yang ditawarkan, kemudian metode ini juga tidak melihat pengeluaran biaya pada saat

terjadinya proses produksi ataupun setelah proses produksi dilakukan melainkan sebelum terjadinya seluruh proses yang berkaitan dengan proses produksi (Caroline and Wokas 2016).

Target costing digunakan dalam tahap perencanaan serta mengarahkan dalam seluruh rangkaian proses produksi dengan biaya-biaya yang dibenarkan pada tingkatan laba yang sesuai serta mampu memberikan perkiraan-perkiraan terkait dengan volume penjualan, harga pasar produk maupun tingkat kegunaan (Supriyadi 2013). Dapat kita lihat juga bahwa *target costing* ini memiliki keterkaitan dengan desain-desain produk baru dalam proses manajemennya (Sari 2010). *Target costing* juga menentukan biaya-biaya terhadap suatu produk berdasarkan pada harga penjualan produk yang masuk akal yakni mampu bersaing di pasaran (Malue 2013). Dengan kata lain *target costing* ini mampu memberikan suatu gambaran terkait dengan rancangan produk maupun jasa yang kiranya dapat memenuhi serta mencukupi kebutuhan konsumen sekaligus mencapai target laba yang telah ditetapkan perusahaan dalam waktu yang bersamaan, karena dalam penggunaan metode ini juga mempertimbangkan berbagai biaya-biaya yang berkaitan dengan produk serta bertujuan dalam menurunkan biaya-biaya total suatu produk.

Seiring dengan beberapa penelitian yang telah dilakukan sebelumnya bahwa terdapat perbedaan antara sebelum dan setelah menggunakan *target costing* dalam perusahaan. Seperti penelitian Supriyadi (2013) dan Juwita & Satria (2017) , menggunakan metode *target costing* dalam meningkatkan laba perusahaan serta meminimalisirkan biaya produksi yang dikeluarkan perusahaan. Begitu pula dengan

penelitian Addinulhaq (2016) yang menggunakan *target costing* dalam meminimalisir biaya produksi perusahaan. Berdasarkan permasalahan yang ada, maka peneliti tertarik untuk melakukan penelitian dengan judul **“Implementasi *Target Costing* Dalam Upaya Efisiensi Biaya Produksi Dalam Peningkatan Laba Produk”**.

B. Fokus Penelitian dan Deskripsi Fokus

Fokus penelitian ini adalah implementasi *target costing* pada MIE NAGA Pantai Losari berdasarkan pendekatan studi kasus yang merupakan salah satu pendekatan dengan menggambarkan keadaan yang benar-benar terjadi di lapangan secara realistis, kemudian merencanakan kembali suatu strategi pengembangan bagi perusahaan. Mengingat bahwa dalam perencanaan biaya, khususnya pada proses produksi tidak terlepas dari harapan untuk dapat mengeluarkan biaya seefisien mungkin. Selain itu, penelitian ini juga mengarah pada bagaimana *target costing* ini mampu memberikan efek yang baik pada perusahaan serta mampu meningkatkan laba produk. Melihat dalam beberapa waktu terakhir ini, pandemi COVID-19 membuat beberapa usaha mengalami penurunan baik pada pendapatan perusahaan maupun dikarenakan oleh ketidakmampuan perusahaan dalam bersaing dipasaran.

Adapun objek dalam penelitian ini adalah MIE NAGA Pantai Losari yang merupakan salah satu jajanan kuliner lokal yang terkenal dan saat ini dapat dikatakan sebagai jajanan kekinian oleh masyarakat Makassar bahkan dari berbagai kalangan usia. Dipilihnya objek penelitian ini dengan alasan bahwa MIE NAGA Pantai Losari merupakan salah usaha kuliner lokal yang mampu mempertahankan eksistensinya

sampai saat ini ditengah maraknya usaha-usaha lokal lain yang bersaing dipasar. Tujuan fokus penelitian ini yakni untuk mengetahui efek yang ditimbulkan dari pengimplementasian metode *target costing*. Diimplementasikannya metode tersebut untuk memperlihatkan adanya efek yang ditimbulkan ketika menggunakan *target costing* dengan metode yang digunakan oleh MIE NAGA Pantai Losari sebelumnya.

C. Rumusan Masalah

Berdasarkan latar belakang yang telah diuraikan, maka rumusan masalah untuk penelitian ini dapat dirumuskan sebagai berikut:

1. Bagaimana perhitungan biaya produksi yang digunakan oleh MIE NAGA Pantai Losari?
2. Bagaimana *Target Costing* dapat dijadikan sebagai alternatif yang tepat dalam mengefisiensi biaya produksi?
3. Bagaimana efek yang ditimbulkan dari pengimplementasian *Target Costing* dalam peningkatan laba produk?

D. Penelitian Terdahulu

Penelitian ini merupakan penelitian yang melihat bagaimana pengimplementasian *target costing* dalam upaya mengefisiensikan biaya produksi dalam rangka meningkatkan laba pada suatu produk. Efisiensi yang dimaksudkan dalam penelitian ini seperti yang menjadi tujuan dari metode *target costing* itu sendiri, yakni dengan melakukan perencanaan biaya secara sistematis. Penelitian mengenai metode *target costing* telah dilakukan oleh Addinulhaq (2016) dan

Kusumadewi (2017). Penelitian lain yang berhubungan adalah penelitian yang dilakukan oleh Malue (2013) serta Herianto (2020).

Addinulhaq (2016) melakukan penelitian dengan metode *target costing* yang digunakan sebagai alat dalam meminimalisir biaya produksi pada UD.Setia Kawan guna meningkatkan daya saing perusahaan. Penelitian tersebut dilakukan dengan memilih analisis deskriptif sebagai metode pendekatan penelitian yang bertujuan membandingkan suatu keadaan dengan ranah lainnya. Kemudian hasil dari penelitian ini menunjukkan bahwa penerapan dari metode *target costing* yang dilakukan pada biaya produksi UD.Setia Kawan memberikan hasil yang baik, dimana keadaan perusahaan sebelum menggunakan *target costing* dilakukan dengan menetapkan harga pasar terlebih dahulu. Sehingga hal tersebut menunjukkan bahwa perusahaan tidak mampu dalam mengendalikan harga produk, sedangkan harga pasar itulah yang sebenarnya menentukan harga dari produk-produk yang dihasilkan perusahaan itu sendiri. Dengan metode *target costing* inilah perusahaan mampu mengatur dengan baik berbagai biaya-biaya yang akan dikeluarkan oleh perusahaan agar harga jual yang akan dipersaingkan dapat sesuai dengan standar konsumen dan mampu bertahan di pasaran. Selain itu dengan penetapan metode *target costing* ini, perusahaan kiranya mampu memproduksi berbagai produk-produk yang sesuai dengan harapan dari konsumennya agar produk-produk tersebut dapat terjual dengan lebih maksimal.

Kusumadewi (2017) melakukan penelitian dengan judul Analisis Pendekatan *Target Costing* sebagai Alat untuk Melakukan Efisiensi Produksi. Dalam penelitian ini dikatakan bahwa dengan menggunakan pendekatan *target costing* pada

perusahaan, mampu memberikan efisiensi terhadap biaya-biaya dalam proses produksi. Efisiensi tersebut juga merupakan hasil dari adanya perbedaan perhitungan yang dilakukan dengan metode *target costing* dan perhitungan yang dilakukan oleh perusahaan. Penelitian ini bertujuan menghitung biaya yang diharapkan dengan pendekatan *target costing* ini melalui efisiensi produksi. Perusahaan juga akan menggunakan metode ini untuk menetapkan biaya-biaya produksi yang benar-benar sesuai dengan keadaan pasar.

Penelitian Malue (2013) juga melihat hasil penjabaran dari penerapan metode *target costing* yang digunakan sebagai pengendali biaya produksi pada PT.Celebes Mina Pratama. Penelitian ini menunjukkan bahwa dengan metode *target costing* mampu menjadikan perusahaan sebagai pengendali atas seluruh biaya-biaya yang akan mereka keluarkan dibandingkan ketika menggunakan metode sebelumnya. Dengan begitu kiranya perusahaan diharuskan lebih mampu memberikan pengawasan sebaik mungkin terhadap berbagai pengeluaran-pengeluaran biaya dalam proses produksi maupun non-produksi agar pengeluaran tersebut dapat di minimalisir seefisien mungkin.

Penelitian Herianto (2020) dan (Gerungan 2013) juga membahas mengenai analisis terhadap metode *target costing* yang digunakan sebagai sistem pengendalian biaya produksi. Menjabarkan perbedaan antara penerapan metode *target costing* dengan standar biaya produksi perusahaan dengan tujuan untuk mengetahui klasifikasi dari berbagai biaya-biaya dalam proses produksi. Hal tersebut menunjukkan bahwa penggunaan metode *target costing* jauh lebih efisien. Penerapan

metodenya mampu berperan baik sebagai alat pengendalian terhadap biaya-biaya produksi, misalnya seperti adanya penurunan harga pokok produksi. Melihat hasil dari beberapa penelitian yang telah dilakukan sebelumnya, menunjukkan bahwa metode *target costing* dapat dijadikan sebagai metode yang tepat dalam mengefisiensi biaya produksi serta menjadi acuan dalam meningkatkan daya perusahaan ke arah yang lebih baik.

Berdasarkan penelitian-penelitian terdahulu yang telah dilakukan sebelumnya, maka peneliti ini menemukan adanya kebaruan yang timbul dalam penelitian ini. Kebaruan tersebut meliputi objek penelitian yang jika pada penelitian-penelitian sebelumnya kebanyakan lebih berfokus pada usaha-usaha yang notabenenya bergerak dibidang produksi makanan ataupun properti yang jumlah produksi pertahun ataupun perbulannya itu konsisten, maka pada penelitian ini kita mencoba untuk lebih fokus pada usaha yang jumlah produksinya itu tidak menetap. Dengan kata lain selalu berubah-ubah sesuai dengan tingkat permintaan pelanggan yang mungkin disetiap bulan ataupun tahunnya bisa berubah kuantitas tingkat produksinya.

Tabel 1.1
Penelitian Terdahulu

No.	Nama Peneliti (Tahun)	Judul Penelitian	Hasil Penelitian
1	Moh. Faqih Addinulhaq (2016)	<p><i>Target Costing</i> Sebagai Alat Meminimalisir Biaya Produksi Pada UD. Setia Kawan Untuk Meningkatkan Daya Saing Perusahaan</p>	<p>Hasil penelitian ini menunjukkan bahwa penerapan dari metode <i>target costing</i> yang dilakukan pada biaya produksi UD. Setia Kawan memberikan hasil yang baik, dimana keadaan perusahaan sebelum menggunakan target costing dilakukan dengan menetapkan harga pasar terlebih dahulu. Sehingga hal tersebut menunjukkan bahwa perusahaan tidak mampu dalam mengendalikan harga produk, sedangkan harga pasar itulah yang sebenarnya menentukan harga dari produk-produk yang dihasilkan perusahaan itu sendiri. Dengan metode target costing inilah perusahaan mampu mengatur dengan baik berbagai biaya-biaya yang akan dikeluarkan oleh perusahaan agar harga jual yang akan dipersaingkan dapat sesuai dengan standar konsumen dan mampu bertahan di pasaran. Selain itu dengan penetapan metode target costing ini, perusahaan kiranya mampu memproduksi berbagai produk-produk yang sesuai dengan harapan dari konsumennya agar produk-produk tersebut dapat terjual dengan lebih maksimal.</p>

2	Fransiska Kusumadewi (2017)	<p>Analisis Pendekatan <i>Target Costing</i> Sebagai Alat Untuk Melakukan Efisiensi Produksi Pada Askha Jaya Lampung</p>	<p>Hasil penelitian menunjukkan bahwa dengan menggunakan pendekatan <i>target costing</i> pada perusahaan, mampu memberikan efisiensi terhadap biaya-biaya dalam proses produksi. Efisiensi tersebut juga merupakan hasil dari adanya perbedaan perhitungan yang dilakukan dengan metode <i>target costing</i> dan perhitungan yang dilakukan oleh perusahaan. Penelitian ini bertujuan menghitung biaya yang diharapkan dengan pendekatan <i>target costing</i> ini melalui efisiensi produksi. Perusahaan juga akan menggunakan metode ini untuk menetapkan biaya-biaya produksi yang benar-benar sesuai dengan keadaan pasar.</p>
3	Jurgen Malue (2013)	<p>Analisis Penerapan <i>Target Costing</i> Sebagai Sistem Pengendalian Biaya Produksi Pada PT. Celebes Mina Pratama</p>	<p>Hasil penelitian menunjukkan bahwa dengan metode <i>target costing</i> mampu menjadikan perusahaan sebagai pengendali atas seluruh biaya-biaya yang akan mereka keluarkan dibandingkan ketika menggunakan metode sebelumnya. Dengan begitu kiranya perusahaan diharuskan lebih mampu memberikan pengawasan sebaik mungkin terhadap berbagai pengeluaran-pengeluaran biaya dalam proses produksi maupun non-produksi agar pengeluaran tersebut dapat di minimalisir seefisien mungkin.</p>

4	Dedy Akbar Herianto (2020)	Analisis Penerapan <i>Target Costing</i> Sebagai Sistem Pengendalian Biaya Produksi Pada UD. Winda, Malino	Hasil penelitian menunjukkan bahwa penggunaan metode <i>target costing</i> jauh lebih efisien. Penerapan metodenya mampu berperan baik sebagai alat pengendalian terhadap biaya-biaya produksi, misalnya seperti adanya penurunan harga pokok produksi.
5	Henri Paulus Gerungan (2013)	Pendekatan Target Costing sebagai Alat Penilaian Efisiensi Produksi Pada PT.Tropica Cocoprima	Hasil dari penelitian ini memberikan perbedaan antara total biaya yang dikeluarkan oleh perusahaan, menurut perusahaan dan menurut <i>target costing</i> , diketahui lebih efisien menggunakan <i>target costing</i> , dimana dengan menggunakan metode tersebut perusahaan dapat memperoleh penghematan biaya produksi.

Sumber: dari peneliti.

E. Tujuan Penelitian

Berdasarkan masalah yang telah dirumuskan, maka peneliti menentukan 3 (tiga) tujuan dalam penelitian, sebagai berikut:

1. Untuk mengetahui bagaimana perhitungan biaya produksi yang digunakan oleh MIE NAGA Pantai Losari.
2. Untuk mengetahui bagaimana *Target Costing* dapat dijadikan sebagai alternatif yang tepat dalam mengefisiensi biaya produksi.
3. Untuk mengetahui Bagaimana efek yang ditimbulkan dari pengimplementasian *Target Costing* dalam peningkatan laba produk.

F. Manfaat Penelitian

a. Manfaat Teoritis

Penelitian ini diharapkan mampu memperkuat dan menunjang berbagai teori yang dikemukakan oleh para ahli akuntansi sebelumnya, terkhusus mengenai penerapan *target costing* terhadap keberlangsungan perusahaan dalam menjalankan proses produksi secara lebih efisien. Juga dapat digunakan sebagai referensi dalam penelitian yang akan datang dan dapat dikembangkan pula kajian teoritisnya.

b. Manfaat Praktis

Manfaat praktis ini dapat dijadikan sebagai acuan dan memberikan informasi tambahan bagi perusahaan sehingga dapat memperoleh laba sesuai dengan target yang telah direncanakan sebelumnya dan mampu meminimalisir segala bentuk biaya produksi perusahaan serta memberikan kepuasan bagi pelanggan.

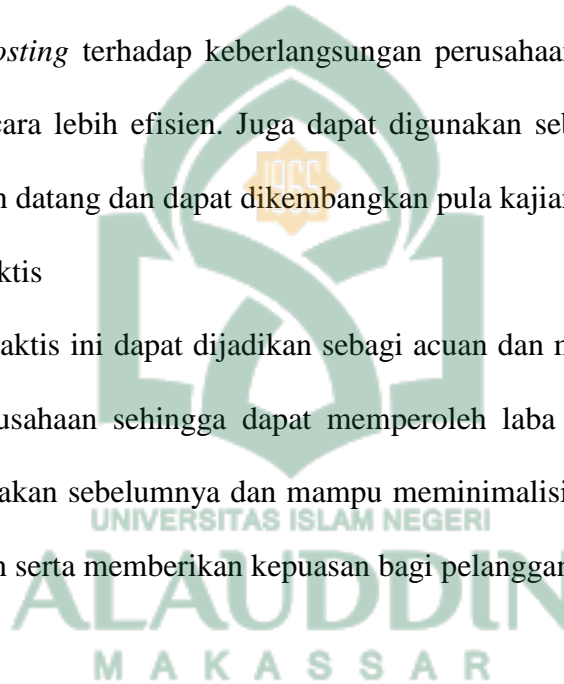

BAB II

TINJAUAN TEORITIS

A. Akuntansi Manajemen

Akuntansi secara garis besar dapat dibagi menjadi dua tipe yaitu akuntansi keuangan dan akuntansi manajemen. Akuntansi manajemen merupakan praktik terhadap berbagai konsep dan teknik yang tepat dalam pengolahan data-data ekonomi dan dapat memberikan gambaran pada satuan usaha guna memberikan kemudahan dalam menyusun berbagai perencanaan dan pandangan, dengan tujuan ekonomi yang realistis untuk mencapai tujuan yang diinginkan (Kamaruddin 2007). Akuntansi manajemen diperlukan dalam menyediakan informasi yang diperlukan oleh manajemen dalam melakukan proses manajemen (Mulyadi 2007). Akuntansi manajemen juga merupakan salah satu proses yang bertujuan untuk memberikan data bagi manajer agar dapat mengendalikan, merencanakan serta melakukan koordinasi dengan baik. Akuntansi manajemen kemudian berkembang dengan banyaknya kebutuhan akan informasi akuntansi yang diharapkan mampu membantu manajemen dalam mengarahkan perusahaan ke arah yang lebih baik.

Sucipto (2004) menyatakan akuntansi manajemen merupakan salah satu sistem informasi akuntansi yang dimana dengan adanya penerapan sistem tersebut mampu memudahkan manajemen dalam mengambil berbagai tindakan dan keputusan terkait dengan hal-hal yang berkaitan dengan perusahaan. Akuntansi manajemen juga menjadi salah satu proses dimana para manajer mampu memberikan pengaruh terhadap berbagai aspek yang ada dalam perusahaan guna mengimplementasikan

strategi yang telah dipilih oleh perusahaan (Anthony and Govindarajan 2009). Kemudian dengan hadirnya *target costing* ini sebagai salah satu strategi yang berkaitan dengan akuntansi manajemen, mampu memberikan kemudahan bagi manajer dalam mengatur dan mengelola berbagai biaya yang difokuskan pada efisiensi laba suatu produk dengan tetap mempertimbangkan beberapa aspek pendukung lainnya. Hal yang juga dibutuhkan dalam proses manajemen adalah sebuah informasi akuntansi yang dapat mengarahkan manajemen dalam mengambil keputusan, mengurangi resiko yang sewaktu-waktu dapat terjadi, mengurangi adanya ketidakpastian serta memperoleh solusi mengenai alternatif yang sesuai dengan keadaan yang tengah dihadapi oleh perusahaan.

B. Akuntansi Biaya

Akuntansi biaya juga merupakan bagian dari akuntansi manajemen dimana menjadi salah satu bidang khusus akuntansi yang menekankan pada penentuan dan pengendalian biaya (Dunia and Wasilah 2011). Akuntansi biaya menjadi salah satu alat yang digunakan sebagai dasar oleh pimpinan perusahaan dalam proses perencanaan, pengendalian serta analisis biaya (Ahfalina 2016). Akuntansi biaya mengukur dan melaporkan setiap informasi keuangan dan non keuangan yang terkait dengan biaya perolehan atau pemanfaatan sumber daya dalam suatu organisasi (Lasut 2015). Dapat disimpulkan bahwa akuntansi biaya merupakan suatu proses pencatatan biaya pada perusahaan hingga sampai dengan tahap pelaporan biaya yang dikeluarkan dan sebagai alat manajemen untuk menyusun rencana dan pengendalian atas biaya

dari aktivitas suatu perusahaan serta dapat membantu dalam membuat berbagai keputusan (Yatillah 2016). Hal ini selaras dengan adanya *target costing* sebagai suatu metode yang dapat digunakan oleh perusahaan dalam mengatur perencanaan biaya yang juga berkenaan dengan proses efisiensi biaya produksi.

C. Biaya Produksi

Menurut Bustami & Nurlaela (2006), biaya produksi merupakan biaya-biaya dalam proses produksi yang terdiri dari beberapa komponen seperti biaya *overhead* pabrik, biaya tenaga kerja langsung dan biaya bahan baku. Biaya produksi juga merupakan biaya yang mendukung suatu proses produksi dari bahan baku hingga menjadi barang siap pakai (Rustami dkk,2014). Kemudian biaya-biaya tersebut yang menjadi pertimbangan dalam penentuan harga jual produk (Sukriyadi 2016). Menurut Munandar (2001) faktor-faktor yang mempengaruhi biaya produksi adalah sebagai berikut:

1. Kualitas dan kuantitas produk dalam periode tertentu.
2. Kapasitas peralatan produksi (mesin) yang tersedia serta kemungkinan adanya ekspansi di masa yang akan datang.
3. Kualitas dan kuantitas tenaga kerja.
4. Adanya kemungkinan penambahan modal kerja di masa yang akan datang.
5. Komponen lainnya yang sewaktu-waktu dapat terjadi penambahan di waktu yang akan datang.

Dapat disimpulkan bahwa biaya produksi ini merupakan salah satu komponen yang sangat penting dalam proses produksi, dimana perannya sebagai penentu dari beberapa keputusan yang kedepannya akan diambil oleh manajer perusahaan. Kemudian biaya produksi ini juga menjadi salah satu fokus bagi seorang manajer dalam menentukan metode yang tepat untuk menekan dan mengendalikan pengeluaran biaya produksinya.

D. Laba

Menurut Ikatan Akuntansi Indonesia (IAI 2007), laba/keuntungan merupakan hasil atau imbalan dari pengukuran kinerja serta pemanfaatan proses ekonomi dalam bentuk penambahan aset, pemasukan serta penurunan kewajiban. Belkoui (2007) juga mengemukakan terkait dengan pengertian laba sebagai suatu hal yang membedakan terkait realisasi laba yang timbul akibat adanya berbagai transaksi yang terjadi selama periode berjalan serta berbagai biaya historis lain yang saling berhubungan. Kemudian laba juga menjadi sebuah standar ukuran dalam menilai apakah suatu perusahaan telah menjalankan aktivitas produksinya dengan baik serta memenuhi kebutuhan seluruh konsumennya melalui produk yang dipasarkan (Dicky and Martusa 2011). Salah satu tujuan dalam aktivitas ekonomi yakni untuk memperoleh laba sebanyak-banyaknya dengan menekan biaya sekecil mungkin (Nurhayati, 2013). Laba kemudian juga menjadi salah satu alat pengukur penting dalam melihat efisien dan efektif tidaknya suatu perusahaan dalam menjalankan aktivitas ekonominya (Supriyono 2002).

Laba juga memiliki hubungan dengan *target costing*, yakni sebagai salah satu komponen yang dimana mampu menjadi alternatif dalam mengeluarkan biaya produksi seefisien mungkin guna memberikan kesempatan kepada perusahaan dalam memproduksi barang sebanyak-banyaknya kemudian menghasilkan laba yang sesuai atau melebihi target perencanaan. Karena peningkatan nilai perusahaan juga dilihat dari sejauh mana alternatif ini mampu memberikan pengaruh terhadap keberlangsungan hidup suatu perusahaan (Indriani, Darmawan, and Nurhawa 2014). Informasi terkait dengan laba kemudian diterbitkan oleh manajemen guna lebih mengetahui kondisi yang sedang terjadi pada suatu perusahaan, terutama mengenai laba untuk memudahkan dalam menentukan strategi yang tepat terkait sumber ekonomi yang dikemudian hari akan dikelola oleh perusahaan (Ariani and Bawono 2018).

E. Efisiensi

Menurut Sumarsan (2010), efisiensi merupakan salah satu cara dalam menekan jumlah keluaran dari satuan yang dipergunakan. Dalam ilmu ekonomi efisiensi digunakan sebagai acuan dalam melihat bagaimana proses produksi mampu menggabungkan beberapa konsep terkait dengan pemaksimalan biaya-biaya serta pemanfaatan berbagai sumber daya yang ada. Dengan kata lain hal ini juga menjadi sesuatu yang dapat membedakan antara masukan dan keluaran yang digunakan. Kemudian analisis terhadap proses efisiensi inilah yang menjadi bahan pengevaluasian terkait dengan keberhasilan suatu perusahaan dalam mengatur segala

komponen yang ada secara efektif (Ozkan, Ceylan, and Kizilay 2009). Efisiensi dalam proses produksi juga menjadi salah satu alat yang digunakan oleh perusahaan dalam menekan biaya-biaya keluaran untuk menciptakan suatu produk. Efisiensi biaya produksi juga memiliki kaitan dengan harga jual produk karena adanya penekanan biaya yang menyebabkan penetapan harga jual yang mampu disesuaikan dengan nilai pasar (Kusumadewi 2017). Dengan demikian biaya-biaya yang berlebih pada saat proses produksi akan lebih terkontrol dengan adanya proses efisiensi biaya ini.

F. Metode *Target Costing*

Persaingan industri bisnis yang semakin ketat dan banyaknya fenomena yang terjadi salah satunya yang berkaitan dengan keuntungan oleh sebagian perusahaan yang mengalami penurunan. Kemudian metode *target costing* hadir sebagai salah satu alternatif dalam menghadapi permasalahan tersebut. *Target costing* merupakan suatu proses yang dimana pada praktiknya melakukan penentuan terhadap biaya maksimum yang dimungkinkan dalam proses pembuatan produk baru (Aryani and Krismiaji 2011). Kemudian biaya ini mampu memberikan dampak baik terhadap tingkat profitabilitas sesuai dengan yang diharapkan, harga penjualan produk serta kualitas produk yang dihasilkan (Gerungan 2013). Berdasarkan beberapa penjelasan terkait dengan metode *target costing*, dapat dikatakan bahwa metode ini mencakup berbagai aspek penting. Dimulai dari proses perencanaan terhadap produk, baik dari

perencanaan biaya maupun perencanaan desain produk, proses produksinya serta berdampak pada karyawan hingga pelanggan.

Target costing tidak hanya sekedar menentukan target atas seluruh biaya-biaya yang akan digunakan, metode ini juga menjadi salah satu cara yang digunakan oleh suatu perusahaan dengan visi menciptakan produk dengan kualitas terbaik serta mencapai target laba yang sesuai dengan harapan. Metode ini sangat tepat digunakan pada tahap perencanaan sehingga memudahkan manajemen dalam mengoptimalkan perencanaan keuntungan (Himawan 2009). Kemudian agar perusahaan mampu bersaing dipasaran, mereka di tuntut untuk mampu menciptakan produk yang memiliki harga jual rendah dipasaran dibandingkan dengan para pesaingnya. Dengan metode *target costing* inilah perusahaan kiranya mampu menciptakan produk sebaik mungkin serta sejalan dengan tercapainya seluruh target yang telah direncanakan oleh perusahaan sebelumnya. Konsep ini sangat sesuai digunakan, seiring dengan meningkatnya persaingan dunia bisnis juga berpengaruh terhadap pengurangan biaya (*cost reduction*) yang kemudian membawa pengaruh baik terhadap tingkat harga yang kompetitif (Rahayu and Erni 2014).

Menurut Lucky (2011), manfaat yang diperoleh dari pengimplementasian metode *target costing*:

- a. Menjadi sumber informasi yang berkaitan dengan segala biaya produksi serta memberikan kemudahan kepada perusahaan dalam hal memilih desain dan material yang akan digunakan dalam proses produksi.

- b. Meminimalisir perluasan siklus hidup yakni dengan menentukan biaya produksi bersamaan dengan proses perencanaan produk.
- c. Memberikan pemahaman mendalam terkait biaya produksi, meminimalisir aktivitas yang tidak memberi nilai tambah pada perusahaan, peningkatan kualitas serta menyederhanakan proses yang berkaitan dengan berbagai aktivitas yang menimbulkan biaya.
- d. Melakukan pengurangan biaya serta mempertahankan kualitas dan fungsi produk guna meningkatkan profitabilitas.

Target costing ini juga merupakan salah satu metode dalam manajemen biaya yang berfokus pada perencanaan laba, dimana *target costing* ini juga menekankan pada pengontrolan biaya-biaya produksi yang digunakan pada suatu produk baru ataupun produk yang sedang dalam proses. Adapun seluruh rangkaian dalam proses manajemen biaya ini termasuk ke dalam proses *planning* (perencanaan) dengan mempertimbangkan segala aspek yang ada dalam proses produksinya (Aryani and Krismiaji 2011). Selain *target costing*, terdapat pula beberapa macam metode lain yang ada pada manajemen biaya berkenaan dengan pengontrolan biaya-biaya pada suatu perusahaan, diantaranya adalah sebagai berikut:

- Dalam menentukan penetapan harga, terdapat metode *cost plus pricing*, *cost type contract pricing*, *special order pricing* ataupun penentuan harga jual yang ditetapkan oleh pemerintah.

- Dalam menentukan harga pokok produk dapat dilakukan dengan menggunakan *job order cost* (metode harga pokok pesanan).
- Dalam menentukan harga pokok produksi dapat dilakukan dengan metode *full costing* ataupun *variabel costing*.
- Dalam proses pengendalian biaya produksi dapat dilakukan dengan metode *target costing*, *activity based costing* ataupun *kaizen costing*.

G. Rerangka Fikir

Rerangka fikir pada penelitian disusun dengan adanya permasalahan yang timbul dalam proses produksi suatu perusahaan. Masalah tersebut berupa tidak terkontrolnya pengeluaran biaya produksi yang mengakibatkan kurang maksimalnya laba yang dihasilkan. Secara lengkap rerangka fikir penelitian ini disajikan sebagai berikut:

Gambar 2.1
Rerangka Fikir Penelitian.

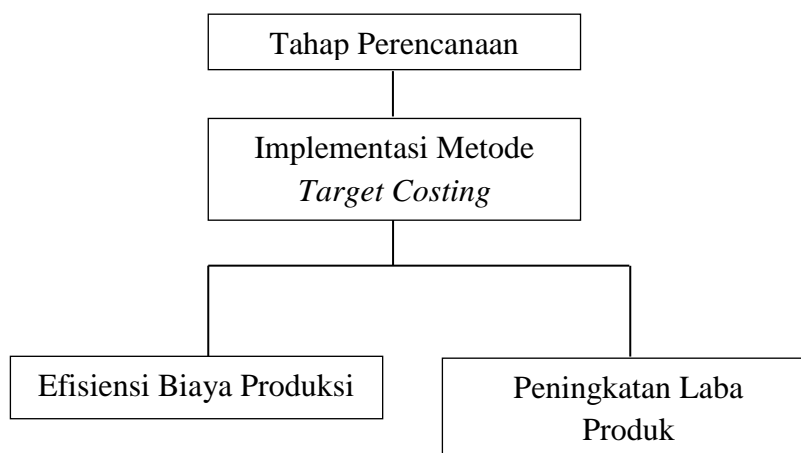

Sumber: konsep dari peneliti.

BAB III

METODE PENELITIAN

A. Jenis Penelitian dan Lokasi Penelitian

Jenis penelitian yang digunakan adalah jenis penelitian kualitatif. Penelitian kualitatif menurut Strauss & Corbin (2003), merupakan bentuk penelitian dimana peneliti dalam mengumpulkan dan menganalisis data menjadi bagian dari proses penelitian sebagai partisipan bersama informan yang memberikan data, penelitian ini berorientasi pada proses yang memungkinkan penemuan sejumlah data fakta. Penelitian ini juga memberikan gambaran secara lebih detail terkait dengan topik yang dibahas (Sugiyono 2007). Penelitian ini menekankan pada pengujian teori melalui pengukuran variabel penelitian dengan analisis menggunakan fenomena serta kasus yang terjadi di lapangan mengenai bagaimana *Target Costing* ini akan diimplementasikan serta mengetahui efeknya terhadap efisiensi biaya produksi dan peningkatan laba produk. Lokasi penelitian dilakukan pada MIE NAGA Pantai Losari yang beralamat di Jl. Penghibur No. 22, Makassar. Daerah ini merupakan area yang mudah dijangkau oleh peneliti sehingga dapat mempermudah peneliti dalam melakukan proses penelitian.

B. Pendekatan Penelitian

Penelitian ini merupakan penelitian kualitatif dengan menggunakan pendekatan studi kasus. Pendekatan ini merupakan suatu pendekatan atau cara yang berfokus pada bagaimana alur dalam memahami suatu dorongan serta dinamika

yang ada dalam suatu penelitian (Huberman and Miles 2002). Studi kasus ini juga digunakan sebagai pendekatan penelitian agar mampu menelaah lebih dalam terkait masalah atau kondisi yang ada atau benar-benar terjadi pada objek penelitian yang dilengkapi dengan beberapa penjelasan terkait dengan seluruh aspek yang ada dalam proses penelitian tersebut (Guerreiro, Pereira, and Frezatti 2006). Dari penjelasan tersebut dapat dikatakan bahwa penelitian studi kasus ini dilakukan untuk mengetahui bagaimana kondisi yang terjadi pada objek penelitian yang kemudian juga akan saling berkaitan dengan latar belakang dari penelitian. Tentunya dalam hal ini peneliti sangat berharap pendekatan ini mampu memberikan gambaran atau pemahaman terkait dengan masalah dan kondisi yang ada pada penelitian ini.

C. Jenis dan Sumber Data Penelitian

1. Jenis Data

Jenis data yang digunakan dalam penelitian ini adalah data subjek. Data subjek merupakan jenis data penelitian yang berupa opini, asumsi, tindakan ataupun karakteristik dari individu atau suatu kelompok yang menjadi subjek dalam penelitian yang diperoleh dari wawancara serta observasi dengan informan (Indriantoro and Bambang 2013).

2. Sumber Data

Sumber data yang digunakan dalam penelitian ini yaitu data primer dan sekunder. Data primer pada dasarnya berupa data kualitatif yang diperoleh dari hasil pengamatan dilapangan dan wawancara informan yang dijadikan sumber data.

Sedangkan data sekunder berupa data yang telah di dapat dari perusahaan maupun dari literatur lain yang kemudian diolah kembali.

D. Teknik Pengumpulan Data

1. Observasi

Peneliti melakukan observasi melalui pengamatan terhadap objek yang akan diteliti. Melalui teknik ini peneliti mampu menggali data-data yang diperlukan dari suatu peristiwa yang terjadi, tempat, benda dan rekaman gambar serta perilaku dari pihak-pihak yang terlibat. Observasi ini dilakukan selama 5 hari agar hasil yang diperoleh mampu menghasilkan informasi yang benar-benar sesuai dengan yang dibutuhkan untuk kelengkapan penelitian.

Tabel 3.1

**Informan Penelitian pada
MIE NAGA Pantai Losari.**

Nama	Posisi/Jabatan
Kaimuddin Idris	Owner/Pemilik
Kigly	Karyawan

Sumber: hasil wawancara.

2. Dokumentasi

Peneliti mengumpulkan data pendukung yang terkait dengan foto, gambaran umum dari perusahaan, biaya produksi produk yang meliputi biaya bahan baku, biaya tenaga kerja langsung dan biaya *overhead* pabrik, biaya per unit produk, informasi mengenai persentase laba yang diharapkan dan biaya-biaya lainnya. Data-data pendukung tersebut kemudian akan menjadi bukti untuk meningkatkan kredibilitas serta kepercayaan dari pihak yang bersangkutan terkait dengan proses penelitian ini.

3. Wawancara

Teknik wawancara yang dilakukan oleh peneliti yakni dengan melukan tanya jawab secara lisan dengan melampirkan beberapa pertanyaan dalam lembar manuskrip terhadap pihak-pihak yang berhubungan langsung dengan bagian-bagian yang dianggap oleh peneliti sebagai pendukung jalannya proses penelitian ini. Pertanyaan tersebut disampaikan dengan teknik yang terstruktur maupun tidak terstruktur. Dimulai dengan pertanyaan yang sesuai dengan konteks ataupun dengan pertanyaan-pertanyaan bebas yang tetap berhubungan dengan topik dalam penelitian ini. Hal ini dilakukan oleh peneliti agar informan yang bersangkutan lebih santai dalam melakukan proses wawancara.

E. Instrumen Penelitian

Instrumen dalam penelitian ini meliputi alat-alat yang digunakan dalam proses penelitian, berupa buku, pulpen, alat perekam suara dan kamera. Dalam penelitian kualitatif ini sebenarnya peneliti juga termasuk dalam instrumen penelitian karena mereka harus turun langsung dalam proses penelitian dan paham persis mengenai apa yang diteliti.

F. Teknik Analisis Data

Teknik analisis data merupakan tahapan lanjutan setelah pengumpulan data-data yang diperoleh dari objek penelitian. Analisis data dilakukan dengan mengklasifikasikan data, menelaah, menyusun hingga membentuk suatu gagasan konsep yang pada akhirnya akan menjadi kesimpulan dari penelitian yang dilakukan

(Sugiyono 2007). Proses ini dimulai dari sejak awal proses perencanaan penelitian hingga pada saat peneliti mulai menjalankan penelitiannya dilapangan. Analisis data juga merupakan suatu proses dalam menyediakan berbagai informasi yang kemudian akan digunakan dalam memecahkan masalah penelitian.

G. Teknik Pengolahan Data

Teknik pengolahan data yang dilakukan dalam penelitian ini antara lain:

1. Peneliti melakukan observasi terhadap proses produksi yang dilakukan oleh perusahaan dengan tujuan memperoleh data-data pendukung lainnya.
2. Tahap kedua, menguraikan proses dalam penerapan metode *target costing* pada usaha MIE NAGA Pantai Losari dengan beberapa tahapan sebagai berikut:
 - Melakukan penentuan harga pasar
 - Melakukan penentuan laba yang diharapkan
 - Melakukan perhitungan biaya dengan menggunakan metode *target costing* dengan rumus:

$$\text{Target costing} = \text{Taksiran Harga Jual} - \text{Laba yang diharapkan}$$

- Menggunakan rekayasa nilai (*value engineering*) dengan tujuan menentukan cara dalam mengefisiensikan biaya produksi
3. Melihat hasil dari perhitungan yang dilakukan oleh perusahaan dengan analisis biaya yang juga dilakukan menggunakan perhitungan *target costing*,

kemudian menarik kesimpulan dari hasil pengolahan data.

Sumber: dari peneliti.

H. Uji Keabsahan Data

Keabsahan data dilakukan guna mengetahui secara pasti serta membuktikan bahwa penelitian yang telah dilakukan oleh peneliti benar-benar penelitian ilmiah dengan menggunakan data-data yang telah diolah. Sugiyono (2007) menyatakan bahwa, terdapat beberapa uji keabsahan data diantaranya adalah:

1. *Credibility*

Uji kepercayaan terhadap data-data yang digunakan selama proses penelitian agar tidak diragukan dan menjadi penelitian yang benar-benar diakui sebagai suatu karya ilmiah.

2. *Transferability*

Tahap validitas eksternal yang menunjukkan dapat atau tidaknya hasil penelitian ini dapat diterapkan. Hal ini berkaitan dengan metode *target costing* yang setelah dilakukannya penelitian ini, akan diketahui secara pasti apakah metode tersebut benar-benar efektif dan mampu dipertanggungjawabkan ketika diimplementasikan.

3. *Dependability*

Tahap ini menandakan bahwa penelitian ini benar-benar dapat dipercaya, dengan kata lain terdapat kesamaan pada penelitian-penelitian terdahulu terkait dengan hasil yang sama-sama berdampak baik. Seperti beberapa penelitian yang juga

menggunakan *target costing* sebagai metode dalam mengefisiensikan biaya produksi, dalam hal ini juga meliputi seluruh rangkaian penelitian hingga pada tahap penetapan kesimpulan.

4. *Confirmability*

Tahap pengujian terhadap hasil penelitian yang telah dilakukan dengan proses-proses yang telah dilakukan dalam proses penelitian. Ketika hasil penelitian yang telah dilakukan telah sesuai dengan proses penelitian maka penelitian tersebut telah memenuhi standar dalam tahap *confirmability* dan tentunya dapat dipertanggungjawabkan.

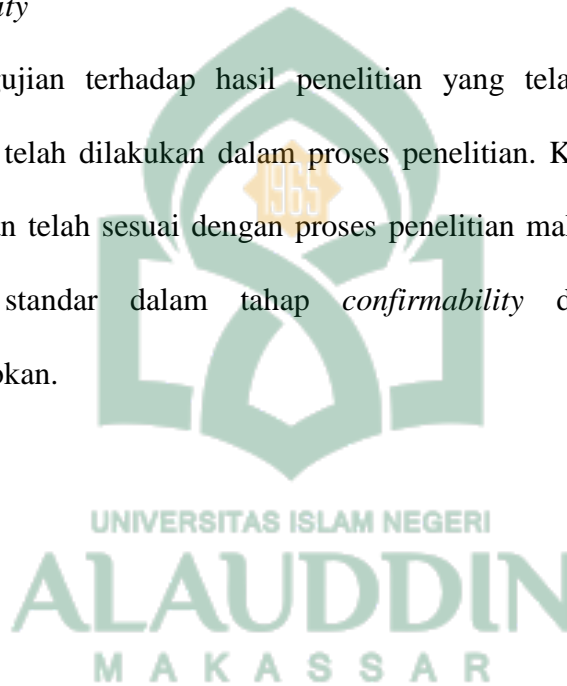

BAB IV

HASIL DAN PEMBAHASAN

A. Gambaran Umum Objek Penelitian

1. Sejarah singkat MIE NAGA Pantai Losari

MIE NAGA Pantai Losari ini merupakan salah satu bisnis lokal yang bergerak dibidang kuliner. Usaha ini didirikan oleh Kaimuddin Idris, yang dirintis sejak tahun 2013. Usaha ini bermula ketika Kai, panggilan akrab dari pemilik MIE NAGA Pantai Losari ini ingin menciptakan usaha kuliner yang mampu dicakup oleh berbagai kalangan. Baik dari yang muda sampai yang tua ataupun dari kalangan ekonomi rendah hingga menengah keatas. Kemudian konsep kaki lima (*street food*) ini dipilih dengan alasan bahwa mereka ingin menerapkan suasana terbuka (*outdoor*). Disamping itu lokasi yang mereka pilih juga berada dikawasan Pantai Losari sehingga konsep tersebut dianggap cocok untuk mereka terapkan.

Tujuan dari didirikannya usaha ini sudah pasti sama dengan tujuan para pebisnis lainnya, yakni untuk memperoleh laba/profit yang banyak dari hasil penjualan produk. Namun Kai sendiri memiliki tujuan lain yang lebih dia prioritaskan ketimbang memperoleh profit yang banyak. Kai lebih fokus untuk mencari cara agar usahanya ini mampu tetap ada dan bersaing ditengah banyaknya bisnis kuliner yang bermunculan. Selain itu, beliau juga turut andil dalam peracikan resep makanan, pemilihan bahan baku serta mempelajari dan terus megasah kemampuannya dibidang kuliner. Karena pada awalnya Kai juga sudah lama berkecimpung dalam dunia bisnis,

namun dalam bidang kuliner ini beliau masih dalam tahap perintisan dan sangat berkeinginan untuk menciptakan bisnis makanan yang memiliki cita rasa enak dengan harga yang juga bersahabat untuk banyak kalangan.

Seiring berjalannya waktu, bisnis MIE NAGA Pantai Losari ini telah banyak melewati berbagai dinamika dalam usaha kuliner. Pada awalnya usaha ini hanya memiliki satu cabang saja dan tempatnya pun masih terbilang kecil dengan konsep kaki lima yang begitu sederhana. Kemudian saat ini tingkat penjualannya sudah dapat dikatakan sangat baik karena saat ini MIE NAGA Pantai Losari telah memiliki beberapa cabang. MIE NAGA Rempah Pedas dan MIE NAGA Pasar Segar yang lokasinya juga masih disekitar kota Makassar kemudian juga ada MIE NAGA Pinrang dan MIE NAGA Banggai Laut yang lokasinya berada diluar kota Makassar. Selain itu, pemasaran produk MIE NAGA ini juga sedikit demi sedikit telah mengalami perkembangan. Pruduk tersebut juga disebarluaskan melalui sosial media dan juga mereka menawarkan sistem kurir bagi pelanggan yang menginginkan MIE NAGA tanpa harus keluar rumah.

Sejak awal didirikannya usaha ini, sistem pencatatan yang digunakan masih terbilang sederhana dan masih dilakukan secara manual. Pencatatan tersebut juga masih ditangani langsung oleh pemilik usaha. Kai selaku pemilik usaha merasa jika dia masih harus mencari dengan baik karyawan yang benar-benar mampu dan sesuai dengan kriterianya, sembari juga mencari strategi-strategi lain dalam mengelola keuangan serta mengontrol biaya-biaya yang harus dikeluarkan oleh usahanya. Hal tersebut sangat dianggap penting bagi pemilik, sehingga dia benar-benar selektif

dalam menentukan kebijakan tersebut. Pemilik juga merasa masih mampu dan tidak keberatan jika harus turun langsung dalam proses pengelolaan keuangan usahanya.

Tepat dibebberapa tahun terakhir ini saat dimana COVID-19 telah mempengaruhi stabilitas perekonomian diseluruh belahan dunia. Tak terkecuali Makassar, kota ini juga mengalami dampak dari adanya wabah tersebut, sehingga banyak bisnis yang mengalami penurunan begitupun pada MIE NAGA Pantai Losari. Pada kasus ini, metode *target costing* akan diterapkan sebagai cara dalam meminimalisir segala biaya-biaya dalam proses produksi kemudian akan melihat selisih dari biaya-biaya yang dianggarkan dengan biaya yang terjadi sehingga memungkinkan perusahaan dalam memperoleh keuntungan yang maksimal.

2. Visi dan Misi

- Visi
 - Menjadi bisnis kuliner yang tetap eksis dan mampu bertahan ditengah banyaknya bisnis-bisnis lain yang bermunculan
 - Mensejahterakan dan mengapresiasi setiap kinerja dari para karyawan
 - Memiliki cita rasa makanan dan harga produk yang bersahabat dengan seluruh kalangan
- Misi
 - Meningkatkan kualitas produk dengan harga yang bersahabat
 - Memaksimalkan SDM (sumber daya manusia) dan seluruh komponen yang menunjang kemajuan usaha

3. Struktur organisasi

MIE NAGA Pantai Losari belum memiliki struktur organisasi secara formal. Karena pemilik usaha juga masih ikut andil dalam beberapa formasi yang ada dalam usaha ini. Gambaran struktur organisasi ini dibuat berdasarkan dengan informasi dan keterangan yang diperoleh pada saat melakukan penelitian.

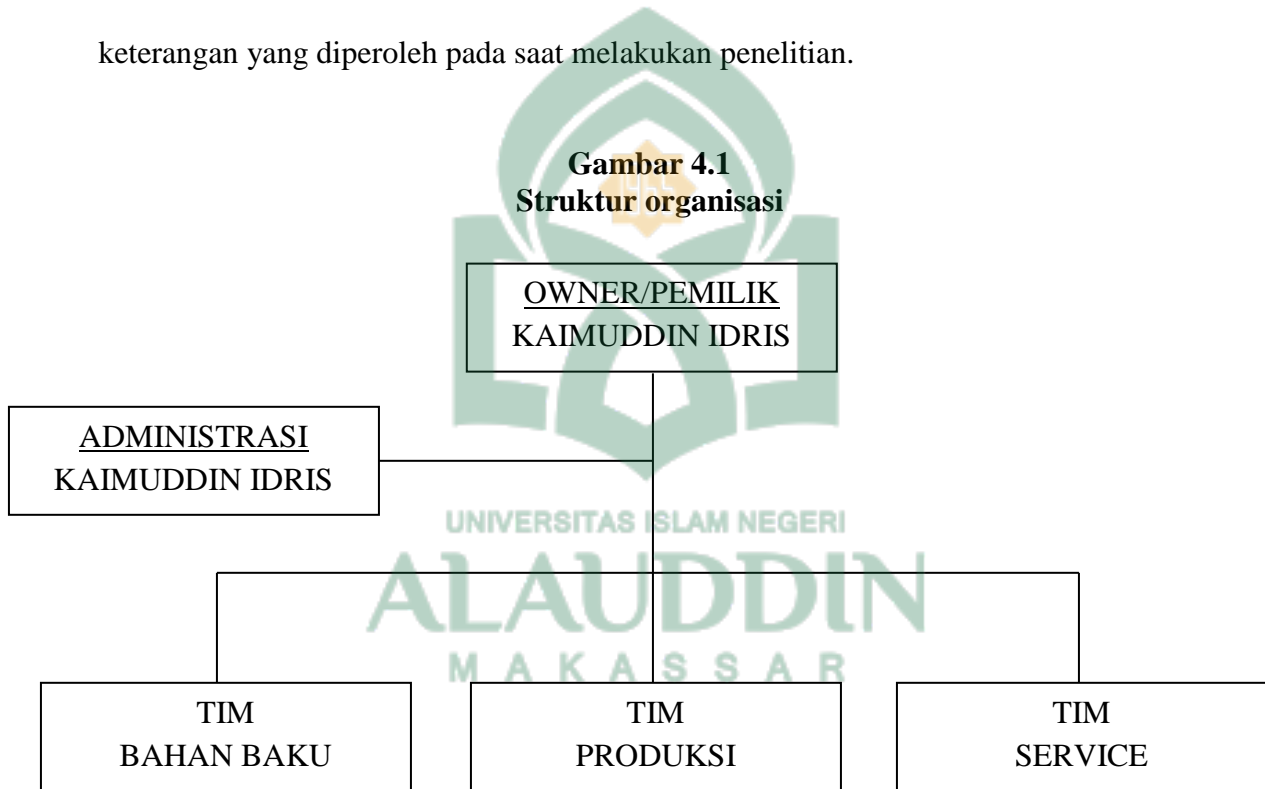

Sumber: hasil wawancara.

Dapat dilihat pada gambar 4.1, dimana Kaimuddin Idris selaku pemilik usaha MIE NAGA Pantai Losari ini juga turun tangan untuk mengatur keuangan atau seluruh urusan administrasi dari usahanya. Kemudian dia juga berhubungan langsung kepada seluruh tim yang mendukung jalannya usaha seperti tim bahan baku, tim produksi dan tim service. Seluruh tim tersebut memiliki tupoksi kerja yang berbeda-beda namun saling berhubungan satu sama lainnya. Kemudian untuk metode dalam

pencatatannya sendiri masih menggunakan metode manual atau sederhana. Pencatatannya belum lengkap dan terstruktur sesuai dengan pencatatan akuntansi yang berlaku secara umum seperti yang kita ketahui juga memiliki beberapa bentuk laporan keuangan yang dikenal dengan istilah siklus akuntansi. Sebagaimana yang dijelaskan pula dalam Al-qur'an terkait dengan anjuran kepada manusia untuk mencatat segala sesuatu yang berhubungan dengan transaksi jual beli (*muamalah*). Mengenai hal tersebut sudah termaktub dalam surah Q.S Al Baqarah ayat 282:

يَا أَيُّهَا الَّذِينَ آمَنُوا إِذَا تَدَايَنْتُمْ بِدَيْنٍ إِلَىٰ أَجَلٍ مُّسَمًّى فَاكْتُبُوهُ ۚ وَلْيَكُنْ بَيْنَكُمْ كَاتِبٌ بِالْعَدْلِ ۗ

Artinya:

“Hai orang-orang yang beriman, apabila kamu bermu'amalah tidak secara tunai untuk waktu yang ditentukan, hendaklah kamu menuliskannya. Dan hendaklah seorang penulis di antara kamu menuliskannya dengan benar” (Q.S Al-Baqarah 282)

Ayat ini menjelaskan tentang mengapa Allah Subhanahu Wa Ta'ala, menganjurkan kita untuk melakukan pencatatan yang baik pada saat bermuamalah. Agar dalam proses tersebut semua transaksinya terjabarkan dengan jelas dalam pencatatan yang nantinya dapat dijadikan bukti yang benar-benar sesuai dengan fakta. Karena dalam bermuamalah terkadang manusia lupa akan kebenaran dari proses muamalah tersebut, sehingga jika kesaksiannya itu masih diragukan catatan muamalah dapat dijadikan sebagai dokumen pendukung. Saat ini beliau juga belum merekrut karyawan yang memiliki kemampuan atau keahlian dalam bidang akuntansi, sehingga untuk persoalan keuangan dari usahanya masih ditangani

langsung olehnya. Adapun penyampaian langsung yang diberikan oleh Kaimuddin Idris selaku pemilik MIE NAGA Pantai Losari sebagai berikut:

“Untuk sekarang ini saya masih belum memberikan tugas sama karyawanku untuk kelola langsung terkait dengan keuangan. Jadi masih saya sendiri yang langsung urus bagian itu. Semua karyawan sudah dibagi sesuai dengan timnya masing-masing, jadi saya hanya langsung berikan saja uang sama mereka sesuai kebutuhan atau biaya-biaya yang digunakan dalam timnya...” (Kaimuddin Idris, Pemilik MIE NAGA Pantai Losari, Wawancara, 22 November 2021).

“Kalau kedepannya pendapatan dan pengeluaran-pengeluaran dalam usaha kami ini sudah bisa dikatakan stabil atau mengalami perkembangan yang lebih baik, besar kemungkinan untuk saya ingin merekrut karyawan yang memang khusus untuk mengatur keuangan bisnis bersama dengan saya tentunya...” (Kaimuddin Idris, Pemilik MIE NAGA Pantai Losari, Wawancara, 22 November 2021).

B. Hasil dan Pembahasan

MIE NAGA Pantai Losari merupakan usaha yang bergerak di bidang kuliner dengan mengusung tema *street food* yang sudah berjalan sejak tahun 2013. Namun dalam hal pencatatan atau penerapan sistem akuntansi dalam usahanya belum sepenuhnya sesuai atau mengikut pada sistem akuntansi yang berlaku secara umum. Seperti untuk menghitung biaya produksi, usaha ini melakukan pencatatan dan perhitungannya dengan cara menjabarkannya per-item menu.

“jadi untuk setiap menu itu, langsung kita tuliskan saja masing-masing bahan baku dan juga keperluan lainnya. Nanti setelah itu baru kita total secara keseluruhan untuk semua bahan baku dari semua menu yang kita jual. Tujuannya supaya saya lebih tau lagi bahan apa saja yang memang dibutuhkan untuk setiap menu. Karena saya sangat memperhatikan rasa dan kualitasnya, makanya saya juga mau untuk setiap menunya itu tidak ada bahan yang luput dan kurang...” (Kaimuddin Idris, Pemilik MIE NAGA Pantai Losari, Wawancara, 22 November 2021).

Pada penelitian ini kita akan melihat biaya produksi yang digunakan oleh usaha MIE NAGA Pantai Losari ini pada tahun 2020 dan tahun 2021. Untuk biaya produksi tahun 2020 akan kita jadikan sebagai bahan acuan realisasi di tahun 2021 agar dapat kita lihat adanya perubahan biaya atau efisiensi pada biaya produksi MIE NAGA Pantai Losari. Dalam penelitian ini, peneliti juga memilih dua menu yang dijadikan sampel yakni MIE NAGA Komplit dan *Grilled Sausage Roll*, dengan alasan bahwa kedua menu tersebut merupakan menu yang tingkat penjualannya terbilang rendah namun untuk harga jualnya termasuk menjadi menu yang paling mahal. Sebelum melihat penjabaran dari setiap biaya-biaya produksi yang digunakan oleh MIE NAGA Pantai Losari untuk kedua menu tersebut, kita akan melihat jumlah penjualan usaha mereka pada tahun 2021, sebagai berikut:

Tabel 4.1
Penjualan dua sampel menu MIE NAGA Pantai Losari tahun 2021.

Sampel menu	Harga	Penjualan (porsi)	Jumlah
MIE NAGA komplit	Rp 25,000	1120 porsi	Rp 28,000,000
Grilled sausage roll	Rp 18,000	1000 porsi	Rp 18,000,000
Total	Rp		46,000,000

Sumber: data penjualan usaha Mie Naga Pantai Losari.

Kaimuddin Idris sebagai pemilik dari usaha MIE NAGA Pantai Losari ini juga menyinggung sedikit terkait dengan tingkat penjualan dari usahanya tersebut:

“Ditahun-tahun pertama waktu kami memulai ini usaha tingkat penjualannya itu sebenarnya sangat jauh dari ini. Cuma sekarang agak sedikit berkurang, apalagi ditambah juga dengan kondisi sekarang yang karena adanya pandemi Covid-19 jadi banyak juga usaha yang pasti mengalami dampak yang sama. Makanya saya juga ini berfikir kira-kira cara apa yang mungkin bisa kami pake supaya ini usahanya tetap jalan dan

berkembang. Dan saya rasa target costing ini bisa lebih membantu usaha ini dalam mengontrol biaya-biaya yang dikeluarkan serta memberikan beberapa cara dalam meningkatkan pendapatan...” (Kaimuddin Idris, Pemilik MIE NAGA Pantai Losari, Wawancara, 22 November 2021).

Biaya-biaya produksi yang digunakan usaha MIE NAGA Pantai Losari untuk memproduksi kedua menu tersebut adalah:

1. Biaya bahan baku

Tabel 4.2
Biaya Bahan Baku Tahun 2020.

MIE NAGA Komplit				
Bahan baku	Satuan	Harga	Pembelian	Jumlah
Garam	1 kg	Rp 40,000	5 kg	Rp 200,000
Bawang putih	1 kg	Rp 25,250	15 kg	Rp 378,750
Bawang merah	1 kg	Rp 39,150	28 kg	Rp 1,096,200
Kaldu ayam bubuk	1 pack	Rp 28,000	8 pack	Rp 224,000
Fibercreme	1 kg	Rp 131,000	5 kg	Rp 655,000
Kecap	1 botol	Rp 25,000	20 botol	Rp 500,000
Saos sambal	1 botol	Rp 25,000	20 botol	Rp 500,000
Cabai rawit	1 kg	Rp 90,000	25 kg	Rp 2,250,000
Daun bawang	1 kg	Rp 13,000	25 kg	Rp 325,000
Kulit pangsit	1 pack	Rp 8,000	72 pack	Rp 576,000
Bakso frozen	1 pack	Rp 25,000	60 pack	Rp 1,500,000
Telur	1 rak	Rp 40,000	15 rak	Rp 600,000
Ayam cincang	1 kg	Rp 50,000	70 kg	Rp 3,500,000
Minyak goreng	1 liter	Rp 11,000	45 liter	Rp 495,000
Penyedap rasa	1 pack	Rp 22,000	8 pack	Rp 176,000
Daun selada	1 kg	Rp 21,000	15 kg	Rp 315,000
Gula	1 kg	Rp 15,400	10 kg	Rp 154,000
Mentimun	1 kg	Rp 9,200	10 kg	Rp 92,000
Jeruk nipis	1 lkg	Rp 30,000	8 kg	Rp 240,000
Saos tiram	1 botol	Rp 21,000	15 botol	Rp 315,000
Kemiri	1 kg	Rp 18,000	8 kg	Rp 144,000

Daun sup	1 kg	Rp 11,800	5 kg	Rp 59,000
TOTAL			Rp 14,294,950	
<i>Grilled Sausage Roll</i>				
Bahan baku	Satuan	Harga	Pembelian	Jumlah
Sosis	500 gr	Rp 33,000	85 pack	Rp 2,805,000
Bawang merah	1 kg	Rp 39,150	8 kg	Rp 313,200
Telur	1 rak	Rp 40,000	25 rak	Rp 1,000,000
Susu full cream	1 liter	Rp 20,000	30 liter	Rp 600,000
Saos tomat	1 botol	Rp 25,000	15 botol	Rp 375,000
Penyedap rasa	1 pack	Rp 22,000	8 pack	Rp 176,000
Puff pastry sheets	750 gr	Rp 36,000	100 pack	Rp 3,600,000
TOTAL			Rp 8,869,200	

Sumber: data keuangan usaha MIE NAGA Pantai Losari.

Usaha MIE NAGA Pantai Losari ini memproduksi dan menyajikan makanan dengan menggunakan mie sebagai bahan baku utama. Kemudian mie ini diberikan harga dan tingkat kepedasan yang beragam sesuai dengan selera dari para pelanggan (*customer*). Namun dalam usaha ini mereka tidak mengeluarkan biaya untuk pembelian mie, karena mereka memiliki tempat khusus untuk memproduksi mie sendiri. Adapun penyampaian langsung yang diberikan oleh perwakilan tim bahan baku MIE NAGA Pantai Losari sebagai berikut:

“Untuk mie kami punya tempat produksi sendiri, jadi kami tak perlu membeli mie. Kita bekerja sama dengan salah satu pabrik mie yang ada di Makassar. Jadi kami dibuatkan mie dengan campuran resep sendiri. Kemudian selain dari bahan baku mie itu sendiri kami membelinya di pasar...” (Perwakilan dari tim bahan baku MIE NAGA Pantai Losari, Wawancara, 22 November 2021).

“untuk menu MIE NAGA ini kita sajikan dengan beberapa pilihan level sesuai dengan selera pelanggan. Tapi yang paling banyak minatnya itu

biasanya yang level pedas tingkatan tinggi. Kami sajikan juga dengan topping tambahan seperti kerupuk pangsit, bakso, taburan ayam cincang, irisan mentimun dan ada juga telurnya yang bisa dipilih mau digoreng mata sapi atau rebus saja...”Perwakilan dari tim bahan baku MIE NAGA Pantai Losari, Wawancara, 22 November 2021).

Tabel 4.3
Biaya Bahan Baku Tahun 2021.

MIE NAGA Komplit				
Bahan baku	Satuan	Harga	Pembelian	Jumlah
Garam	1 kg	Rp 31,000	5 kg	Rp 155,000
Bawang putih	1 kg	Rp 19,500	15 kg	Rp 292,500
Bawang merah	1 kg	Rp 18,000	28 kg	Rp 504,000
Kaldu ayam bubuk	1 pack	Rp 25,000	8 pack	Rp 200,000
Fibercreme	1 kg	Rp 131,000	5 kg	Rp 655,000
Kecap	1 botol	Rp 21,000	20 botol	Rp 420,000
Saos sambal	1 botol	Rp 21,000	20 botol	Rp 420,000
Cabai rawit	1 kg	Rp 51,600	25 kg	Rp 1,290,000
Daun bawang	1 kg	Rp 13,800	25 kg	Rp 345,000
Kulit pangsit	1 pack	Rp 8,000	72 pack	Rp 576,000
Bakso frozen	1 pack	Rp 25,000	60 pack	Rp 1,500,000
Telur	1 rak	Rp 40,000	15 rak	Rp 600,000
Ayam cincang	1 kg	Rp 43,000	70 kg	Rp 3,010,000
Minyak goreng	1 liter	Rp 20,000	45 liter	Rp 900,000
Penyedap rasa	1 pack	Rp 22,000	8 pack	Rp 176,000
Daun selada	1 kg	Rp 21,000	15 kg	Rp 315,000
Gula	1 kg	Rp 14,000	10 kg	Rp 140,000
Mentimun	1 kg	Rp 9,200	10 kg	Rp 92,000
Jeruk nipis	1 kg	Rp 11,000	8 kg	Rp 88,000
Saos tiram	1 botol	Rp 12,000	15 botol	Rp 180,000
Kemiri	1 kg	Rp 10,000	8 kg	Rp 80,000
Daun sup	1 kg	Rp 11,800	5 kg	Rp 59,000
TOTAL				Rp 11,997,500

<i>Grilled Sausage Roll</i>				
Bahan baku	Satuan	Harga	Pembelian	Jumlah
Sosis	500 gr	Rp 33,000	85 pack	Rp 2,805,000
Bawang merah	1 kg	Rp 18,000	8 kg	Rp 144,000
Telur	1 rak	Rp 40,000	25 rak	Rp 1,000,000
Susu full cream	1 liter	Rp 20,000	30 liter	Rp 600,000
Saos tomat	1 botol	Rp 21,000	15 botol	Rp 315,000
Penyedap rasa	1 pack	Rp 22,000	8 pack	Rp 176,000
Puff pastry sheets	750 gr	Rp 36,000	100 pack	Rp 3,600,000
TOTAL				Rp 8,640,000

Sumber: data keuangan usaha MIE NAGA Pantai Losari.

Dapat dilihat adanya perubahan beberapa harga dari setiap item bahan baku. Seperti bawang merah, bawang putih, cabai rawit dan gula yang mengalami penurunan harga. Untuk garam, kecap, saos sambal, ayam cincang, jeruk nipis dan saos tomat dilakukan peralihan atau pergantian pemasok (*supplier*). Selanjutnya terdapat pula beberapa item yang juga mengalami kenaikan harga, pergantian produk dan untuk beberapa item lainnya juga masih tetap dengan harga yang sama. Sedangkan untuk kuantitas bahan bakunya sendiri sama sekali tidak mengalami perubahan dikarenakan hal tersebut merupakan keputusan langsung dari pemilik usaha.

“untuk beberapa bahan baku itu kita sudah berusaha juga untuk mencari pemasok yang bisa kasikan harga yang lebih rendah seperti garam, kecap, saos sambal, ayam cincang, jeruk nipis dan saos toat. Kemudian ada juga beberapa yang turun harganya dari tahun kemarin kayak bawang merah, bawang putih, cabai rawit sama gula. Selain itu kita juga cari beberapa produk yang kualitasnya hampir sama dengan yang biasa kita gunakan tapi dengan harga yang sedikit dibawahnya. Kadang kita juga tidak bisa tepis

kalau ada beberapa bahan baku itu yang mengalami kenaikan harga dipasar kayak daun bawang sama minyak goreng. Kita tetap beli sesuai kuantitasnya, tapi sebagai solusi pengurangan biayanya itu kita lebih fokus tekankan ke bahan baku lain yang mungkin masih bisa mendapat harga yang murah...”(Perwakilan dari tim bahan baku MIE NAGA Pantai Losari, Wawancara, 22 November 2021).

Proses pencatatan transaksi dari setiap pembelian bahan baku dilakukan oleh Kaimuddin Idris sendiri. Prosesnya dimulai ketika tim bahan baku melakukan proses pembelian sesuai dengan daftar bahan baku yang dibutuhkan. Kemudian tim bahan baku menyetor bukti-bukti pembelian berupa nota yang diperoleh dari pasar kepada Kai untuk dicatat.

“setiap mereka sudah belanja bahan baku itu langsung dia setor kesaya nota-notanya kemudian saya catat. Metodenya itu saya catat bahan bakunya sesuai dengan menu. Jadi setiap menu pasti beda-beda pencatatan bahannya, tidak kita campurkan. Dan untuk kuantitasnya itu sudah kita kira-kirakan memangmi sekian untuk menu ini sekian untuk itu...” (Kaimuddin Idris, Pemilik MIE NAGA Pantai Losari, Wawancara, 22 November 2021).

Pemakaian biaya bahan baku pada menu MIE NAGA Komplit dari biaya sebesar Rp. 11. 997.500 dengan unit produksi 1.120 porsi memperoleh biaya Rp. 10.712/porsinya, sedangkan untuk menu *Grilled Sausage Roll* dari biaya sebesar Rp. 8. 640. 000 dengan unit produksi 1.000 porsi memperoleh biaya Rp. 8. 640/porsinya.

Tabel 4.4
Biaya bahan baku/porsi MIE NAGA Pantai Losari tahun 2021.

Sampel menu	Biaya bahan baku	Penjualan (porsi)	Biaya/porsi
MIE NAGA komplit	Rp 11,997,500	1.120 porsi	Rp 10,712
Grilled sausage roll	Rp 8,640,000	1.000 porsi	Rp 8,640

Sumber: data olahan peneliti.

2. Biaya Tenaga Kerja

Selain dari biaya bahan baku terdapat pula biaya-biaya tambahan lain seperti biaya tenaga kerja dan biaya *overhead* untuk menunjang proses produksi.

Tabel 4.5
Biaya Tenaga Kerja Tahun 2020.

Bagian	Jumlah Karyawan	Standar Gaji	Gaji/bulan	Gaji 1 tahun
Karyawan tetap	3	Rp 2,600,000	Rp 7,800,000	Rp 93,600,000
Karyawan kontrak	2	Rp 1,800,000	Rp 3,600,000	Rp 43,200,000
Karyawan <i>training</i>	2	Rp 1,300,000	Rp 2,600,000	Rp 31,200,000
TOTAL	7		Rp 14,000,000	Rp 168,000,000

Sumber: data keuangan usaha MIE NAGA Pantai Losari.

Biaya tenaga kerja atau sistem penggajian karyawan dalam usaha ini memiliki beberapa pembagian yakni karyawan tetap, karyawan kontrak dan karyawan *training*. Jumlah nominal upahnya juga berbeda sesuai dengan status mereka sebagai karyawan. Adapun penyampaian langsung dari Kaimuddin Idris selaku pemilik MIE NAGA Pantai Losari sebagai berikut:

“Sistem penggajian tenaga kerja di MIE NAGA itu ada tiga. Yang pertama sistem gaji karyawan training, karyawan kontrak, dan karyawan tetap. Standarnya itu kalau gaji karyawan tetap Rp. 2, 600,000 per bulan, gaji karyawan kontrak itu Rp. 1, 800, 000 per bulan dan karyawan training Rp. 1, 300, 000 per bulan...” (Kaimuddin Idris, Pemilik MIE NAGA Pantai Losari, Wawancara, 22 November 2021).

Tabel 4.6
Biaya Tenaga Kerja Tahun 2021.

Bagian	Jumlah Karyawan	Standar Gaji	Gaji/bulan	Gaji 1 tahun
Karyawan tetap	3	Rp 2,600,000	Rp 7,800,000	Rp 93,600,000
Karyawan kontrak	1	Rp 1,800,000	Rp 1,800,000	Rp 21,600,000
Karyawan <i>training</i>	1	Rp 1,300,000	Rp 1,300,000	Rp 15,600,000
TOTAL	5		Rp 10,900,000	Rp 130,800,000

Sumber: data keuangan usaha MIE NAGA Pantai Losari.

Terdapat perbedaan antara biaya tenaga kerja tahun 2020 dengan tahun 2021. Hal tersebut dikarenakan adanya pengurangan tenaga kerja, selain itu juga karena diawal tahun 2021, seperti yang sama-sama kita ketahui adanya pandemi COVID-19 ini telah mempengaruhi banyak sektor tak terkecuali dalam hal ketidakstabilan pendapatan pada usaha MIE NAGA Pantai Losari. Sehingga pemilik merasa harus memilih beberapa langkah tambahan untuk mengurangi sedikit biaya ditengah pendapatan yang mengalami penurunan dari biasanya. Seperti yang dilihat pada tabel 4.5 dan tabel 4.6, yang dimana pada bagian karyawan tetap tidak mengalami perubahan terkait dengan jumlah karyawannya. Hal tersebut berbeda dengan jumlah karyawan yang ada pada bagian karyawan kontrak dan karyawan *training* yang mengalami penurunan. Hal tersebut dikarenakan adanya strategi atau alternatif yang dirasa mampu untuk menekan biaya pada tenaga kerja.

“selama pandemi kita berusaha untuk carikan terus cara bagaimana supaya biaya-biaya yang kita keluarkan ini bisa lebih sedikit. Ditambah juga pendapatan yang lumayan menurun dari biasanya. Makanya itu selain bahan baku, tenaga kerja juga kita kurangi dari yang sebelumnya. Jumlah gajinya kita tidak ubah Cuma mengurangi jumlah karyawannya saja...”
(Kaimuddin Idris, Pemilik MIE NAGA Pantai Losari, Wawancara, 22

November 2021).

“kemudian kalau untuk jam kerjanya itu, kita mulai beroperasi dari pagi sekitar jam 9 sampai jam 8 malam. Kecuali dihari weekend biasanya kita tutup agak lebih lama dari biasanya. Disini setiap tim juga saling berhubungan satu sama lain. Yang urus bagian bahan baku langsung saling berkoordinasi sebagian dapur. Selanjutnya tim dapur berkoordinasi langsung dengan bagian servicenya...” (Kaimuddin Idris, Pemilik MIE NAGA Pantai Losari, Wawancara, 22 November 2021).

Keseluruhan total biaya tenaga kerja usaha MIE NAGA Pantai Losari pada tahun 2021 sebesar Rp. 130. 800. 000 dalam satu tahun. Kemudian untuk biaya tenaga kerja per porsi pada menu MIE NAGA Komplit yaitu Rp. 2. 069 yang diperoleh dari total biaya tenaga kerja sebesar Rp. 130. 800.000 selama 1 tahun dibagi dengan total unit produksi sebanyak 1.120 porsi serta volume produksi sebesar Rp. 2. 200. 500, sehingga menghasilkan total biaya tenaga kerja untuk menu ini sebesar Rp. 2. 317. 286. Selanjutnya untuk biaya tenaga kerja per porsi pada menu *Grilled Sausage Roll* yaitu Rp. 2. 331 yang diperoleh dari total biaya tenaga kerja sebesar Rp. 130. 800. 000 selama 1 satu tahun dibagi dengan total unit produksi sebanyak 1.000 porsi serta volume produksi sebesar Rp. 2. 200. 500, sehingga menghasilkan total biaya tenaga perja untuk menu ini sebesar Rp. 2. 331. 300.

3. Biaya overhead

Adapun biaya tambahan selain biaya bahan baku dan biaya tenaga kerja, terdapat pula biaya *overhead* guna mendukung kelancaran dari suatu proses produksi. Berikut ini adalah daftar biaya-biaya *overhead* yang digunakan:

Tabel 4.7
Biaya Overhead Tahun 2020.

Biaya Overhead	Biaya/bulan	1 Tahun
Sewa tempat	Rp 25,000,000	Rp 300,000,000
Air	Rp 300,000	Rp 3,600,000
Listrik	Rp 800,000	Rp 9,600,000
Tabung gas LPG	Rp 450,000	Rp 5,400,000
Sumpit	Rp 180,000	Rp 2,160,000
Box makanan	Rp 360,000	Rp 4,320,000
TOTAL	Rp 27,090,000	Rp 325,080,000

Sumber: data keuangan usaha MIE NAGA Pantai Losari.

Terdapat perbedaan biaya pada tahun 2020 dengan tahun 2021, dikarenakan adanya pengeluaran untuk biaya sewa tempat. Namun, ditahun berikutnya biaya sewa tempat sudah ditiadakan karena pemilik telah membelinya secara pribadi tanpa menggunakan uang atau pendapatan usaha yang telah dikumpulkan pada tahun tahun sebelumnya. Hal tersebut disampaikan langsung oleh pemilik saat proses wawancara.

“Alhamdulillah untuk tempat usahanya itu sudah jadi milik pribadimi sekarang. Jadi lebih diringankan sedikit karena itu, tidak dikontrakmi lagi per bulan ataupun per tahun. Sehingga kami bisa fokus saja untuk perhatikan biaya-biaya dan pengeluaran lain...” (Kaimuddin Idris, Pemilik MIE NAGA Pantai Losari, Wawancara, 22 November 2021).

“tapi untuk biaya overhead pertahunnya ini selalu berubah-ubah, kadang tinggi kadang juga rendah. Tergantung lagi dari bagaimana kami menggunakan dan mengatur semuanya ini pengeluaran-pengeluaran secara lebih efisien...” (Kaimuddin Idris, Pemilik MIE NAGA Pantai Losari, Wawancara, 22 November 2021).

Tabel 4.8
Biaya Overhead Tahun 2021.

Biaya Overhead	Biaya/bulan	1 Tahun
Air	Rp 300,000	Rp 3,600,000
Listrik	Rp 800,000	Rp 9,600,000
Tabung gas LPG	Rp 450,000	Rp 5,400,000
Sumpit	Rp 165,000	Rp 1,980,000
Box makanan	Rp 335,000	Rp 4,020,000
TOTAL	Rp 2,050,000	Rp 24,600,000

Sumber: data keuangan usaha MIE NAGA Pantai Losari.

Selain pengurangan biaya *overhead* dari penghapusan biaya sewa tempat, terdapat pula perubahan harga pada biaya sumpit dan box makanan. Hal tersebut dikarenakan mereka menemukan pemasok (*supplier*) baru dengan harga yang lebih rendah namun kualitasnya tetap sama. Berdasarkan tabel diatas maka dapat kita lihat total biaya *overhead* yang dikeluarkan oleh usaha MIE NAGA Pantai Losari ini untuk setiap bulan sebesar Rp. 2.050.000 dan untuk setiap tahunnya sebesar Rp. 24.600.000. Kemudian untuk pengalokasian biaya *overhead* pada menu MIE NAGA Komplit sebesar Rp. 2.000 yang diperoleh dari total biaya *overhead* sebesar Rp. 24.600.000 selama 1 tahun dibagi dengan total unit produksi sebanyak 1.120 porsi serta volume produksi sebesar Rp. 2.200.500, sehingga menghasilkan total biaya *overhead* untuk menu ini sebesar Rp. 2.222.500. Selanjutnya untuk biaya *overhead* per porsi pada menu *Grilled Sausage Roll* yaitu Rp. 2.225 yang diperoleh dari total biaya *overhead* sebesar Rp. 24.600.000 selama 1 satu tahun dibagi dengan total unit produksi sebanyak 1.000 porsi serta volume produksi sebesar Rp. 2.200.500, sehingga menghasilkan total biaya *overhead* untuk menu ini sebesar Rp. 2.225.100.

Harga pokok produksi kemudian akan dijumlahkan berdasarkan penggabungan antara biaya bahan baku, biaya tenaga kerja dan biaya overhead. Dapat dilihat pada tabel berikut:

Tabel 4.9
Harga pokok produksi/porsi MIE NAGA Pantai Losari tahun 2021.

Menu	Biaya bahan baku	Biaya tenaga kerja	Biaya overhead	Harga pokok produksi/porsi
MIE NAGA komplit	Rp 11,997,500	Rp 2,317,286	Rp 2,222,500	Rp 14,766
<i>Grilled sausage roll</i>	Rp 8,640,000	Rp 2,331,300	Rp 2,225,100	Rp 13,197

Sumber: data olahan peneliti.

Dari tabel tersebut kita dapat melihat harga pokok produksi yang dihitung dengan cara menjumlahkan keseluruhan biaya-biaya produksi yang dibagi dengan jumlah unit produksi pada tahun yang bersangkutan sebanyak 1.120 porsi untuk menu MIE NAGA Komplit dan 1.000 porsi untuk menu Grilled Sausage Roll. Sehingga menghasilkan HPP untuk menu MIE NAGA Komplit sebesar Rp. 14.766 dan untuk menu Grilled Sausage Roll sebesar Rp. 13.197.

C. Tahap-tahap pengimplementasian metode *target costing*

Pembahasan selanjutnya kita akan menguraikan proses pengimplementasian dari metode *target costing* pada MIE NAGA Pantai Losari. Seperti yang telah dijelaskan pada bab sebelumnya mengenai setiap tahapannya, dapat dilihat sebagai berikut:

1. Menentukan harga pasar

Pada penelitian ini, peneliti berfokus pada dua menu yakni MIE NAGA Komplit dan *Grilled Sausage Roll* karena produk tersebut termasuk kedalam menu yang memiliki harga jual yang lumayan tinggi diantara menu lainnya. Pada tabel dibawah ini kita akan melihat perbandingan harga dari beberapa usaha lain yang juga memproduksi menu yang sama, diantaranya adalah sebagai berikut:

Tabel 4.10
Perbandingan Harga Pasar

Nama Menu	MIE NAGA Pantai Losari	Resto A	Resto B
MIE NAGA Komplit	Rp 25,000	Rp 21,000	Rp 23,000
<i>Grilled Sausage Roll</i>	Rp 18,000	Rp 16,500	Rp 10,500

Sumber: data olahan peneliti.

Dapat kita lihat bahwa harga pasar dari MIE NAGA Pantai Losari ini juga sedikit lebih mahal dibandingkan dengan beberapa resto lainnya. Harga-harga ini langsung kita peroleh dari daftar menu resto yang bersangkutan. Kemudian untuk menetapkan target laba pada produk tersebut maka akan ditentukan langsung berdasarkan analisis biaya dan kebijakan langsung dari manajemen serta laba yang diharapkan. Berdasarkan perbandingan pada tabel diatas maka MIE NAGA Pantai Losari memutuskan untuk penetapan harga jual untuk menu MIE NAGA Komplit dengan harga Rp. 23.000 dan untuk menu *Grilled Sausage Roll* dengan harga Rp. 16.500. Hal tersebut diharapkan mampu membuat MIE NAGA Pantai Losari ini bersaing dalam target harga yang telah ditetapkan.

“kalau dilihat-lihat memang dari harga jualnya kami dipasaran, memang tergolong sedikit tinggi. Jadi dengan cara ini mungkin bisa saya jadikan bahan pertimbangan dalam pengambilan keputusan untuk menetapkan harga yang bisa bersaing dipasaran dengan tetap memikirkan bagaimana cara untuk menarik perhatian pelanggan saya dengan harga yang sesuai untuk seluruh tingkatan ekonomi...” (Kaimuddin Idris, Pemilik MIE NAGA Pantai Losari, Wawancara, 22 November 2021).

“saya harap juga dengan penetapan harga jual yang sesuai dengan kondisi ekonomi dari banyak kalangan bisa lebih meningkatkan daya minat dan daya beli terhadap produknya kami...”(Kaimuddin Idris, Pemilik MIE NAGA Pantai Losari, Wawancara, 22 November 2021).

2. Menentukan dan menghitung target laba yang diharapkan dengan metode *target costing*.

Pada tahapan ini, peneliti akan menentukan laba yang diharapkan oleh perusahaan yakni mengharapkan laba sebesar 40% dari menu MIE NAGA Komplit dan laba sebesar 40% dari menu *Grilled Sausage Roll*. Pernyataan tersebut disampaikan langsung oleh Kaimuddin Idris selaku pemilik MIE NAGA Pantai Losari sebagai berikut:

“Untuk omset pendapatan MIE NAGA Pantai Losari sendiri kami tidak terlalu mengharap lebih. Apalagi di tengah pandemi saat ini asalkan memenuhi 3 point utama saya. Yaitu pengembalian modal bahan baku, gaji karyawan, listrik dll. Yang penting usaha saya ini masih bisa terus bertahan...” (Kaimuddin Idris, Pemilik MIE NAGA Pantai Losari, Wawancara, 22 November 2021).

Selanjutnya peneliti akan menghitung target laba dengan menggunakan rumus berikut:

$$\text{Target costing} = \text{Harga Jual} - \text{Laba produk per unit}$$

- MIE NAGA Komplit = Rp. 23. 000 – (40% x Rp. 23.000)
 = Rp. 23. 000 – Rp. 9. 200
 = Rp. 13. 800
- *Grilled Sausage Roll* = Rp. 16. 500 – (40% x Rp. 16. 500)
 = Rp. 16.500 – Rp. 6. 600
 = Rp. 9. 900

Berdasarkan perhitungan tersebut, dapat kita lihat *target costing* untuk masing-masing menu. Untuk MIE NAGA Komplit sebesar Rp. 13.800 dan untuk *Grilled Sausage Roll* sebesar Rp. 9.900. Nilai tersebut menjadi gambaran bagi pemilik usaha untuk melihat *target costing* atau target biaya dari produk yang mereka buat.

3. Melakukan rekayasa nilai (*value engineering*)

MIE NAGA Pantai Losari telah menentukan untuk mengambil nilai tengah pada kedua harga produk yang sebelumnya telah dibandingkan dengan harga produk mereka sendiri. Alternatif dalam penurunan harga produk ini diharapkan mampu meningkatkan jumlah unit penjualan. Untuk menu MIE NAGA Komplit yang sebelumnya dijual dengan harga Rp. 25. 000 menjadi Rp. 23. 000 dan untuk menu *Grilled Sausage Roll* yang sebelumnya dijual dengan harga Rp. 18. 000 menjadi Rp. 16. 500. Kemudian untuk memenuhi target yang benar-benar sesuai dengan yang diharapkan oleh pemilik usaha, maka peneliti memberikan alternatif tambahan untuk dijadikan sebagai pertimbangan dalam pengambilan keputusannya. Alternatif tersebut

adalah rekayasa nilai (*value engineering*) yang juga merupakan bagian lanjutan dari tahapan metode *target costing* ini. Berikut pernyataan langsung dari pemilik usaha berkenaan dengan implementasi dari rekayasa nilai (*value engineering*) yang ditawarkan oleh peneliti sebagai alternatif tambahan untuk lebih menekan biaya-biaya dalam proses produksi usahanya:

“kalau dilihat dari praktiknya bagus juga ini diterapkan dalam usahaku. Karena tidak terlalu rumit untuk dilakukan. Malahan dengan begitu ternyata bisa kita lihat langsung apa-apa saja biaya produksi yang bisa dikurangi. Bisa tau yang mana-mana saja bisa dicarikan pemasok yang lebih murah harganya tapi tetap tidak mengubah kualitasnya produk jualan...” (Kaimuddin Idris, Pemilik MIE NAGA Pantai Losari, Wawancara, 22 November 2021).

“dari alternatif ini juga bisa lebih terjabarkan secara rinci semua biaya-biaya yang dipergunakan dalam proses produksi. Mau itu untuk biaya per porsinya bisa kita tau berapa biaya bahan baku yang kita gunakan, biaya tenaga kerjanya, biaya overheadnya da biaya-biaya lain yang berhubungan dengan proses produksi. Jadi kita juga ini bisa lebih paham terkait mekanisme maupun manfaat dari metode ini, lebih spesifik dan memudahkan juga untuk saya dalam membuat keputusan selaku pemilik...” (Kaimuddin Idris, Pemilik MIE NAGA Pantai Losari, Wawancara, 22 November 2021).

Peneliti kemudian menyarankan agar dalam menggunakan alternatif ini mereka tetap mempertahankan kualitas dan kuantitas serta cita rasa khas dari produk mereka, hanya saja mencari pemasok (*supplier*) bahan baku dengan kualitas yang sama namun atau pun lebih baik dengan biaya yang lebih rendah dari sebelumnya. Perubahan biaya-biaya tersebut akan kita lihat secara langsung pada tabel berikut ini:

Tabel 4.11
Perbandingan biaya produksi sebelum *value engineering* dan setelahnya.

MIE NAGA Komplit					
Bahan baku	Anggaran (BP Tahun 2020)	Realisasi (BP Tahun 2021)	Selisih	%	
Garam	Rp 200,000	Rp 155,000	Rp 45,000	22,5%	
Bawang putih	Rp 378,750	Rp 292,500	Rp 86,250	22,7%	
Bawang merah	Rp 1,096,200	Rp 504,000	Rp 592,200	54%	
Kaldu ayam bubuk	Rp 224,000	Rp 200,000	Rp 24,000	10,7%	
Fibercreme	Rp 655,000	Rp 655,000	Rp -	-	
Kecap	Rp 500,000	Rp 420,000	Rp 80,000	16%	
Saos sambal	Rp 500,000	Rp 420,000	Rp 80,000	16%	
Cabai rawit	Rp 2,250,000	Rp 1,290,000	Rp 960,000	42,6%	
Daun bawang	Rp 325,000	Rp 345,000	-Rp 20,000	6,1%	
Kulit pangsit	Rp 576,000	Rp 576,000	Rp -	-	
Bakso frozen	Rp 1,500,000	Rp 1,500,000	Rp -	-	
Telur	Rp 600,000	Rp 600,000	Rp -	-	
Ayam cincang	Rp 3,500,000	Rp 3,010,000	Rp 490,000	14%	
Minyak goreng	Rp 495,000	Rp 900,000	-Rp 405,000	81,8%	
Penyedap rasa	Rp 176,000	Rp 176,000	Rp -	-	
Daun selada	Rp 315,000	Rp 315,000	Rp -	-	
Gula	Rp 154,000	Rp 140,000	Rp 14,000	9%	
Mentimun	Rp 92,000	Rp 92,000	Rp -	-	
Jeruk nipis	Rp 240,000	Rp 88,000	Rp 152,000	63,3%	
Saos tiram	Rp 315,000	Rp 180,000	Rp 135,000	42,8%	
Kemiri	Rp 144,000	Rp 80,000	Rp 64,000	44,4%	
Daun sup	Rp 59,000	Rp 59,000	Rp -	-	
TOTAL	Rp 14,294,950	Rp 11,997,500	Rp 2,297,450	16%	
Grilled Sausage Roll					
Bahan baku	Anggaran (BP Tahun 2020)	Realisasi (BP Tahun 2021)	Selisih	%	
Sosis	Rp 2,805,000	Rp 2,805,000	Rp -	-	
Bawang merah	Rp 313,200	Rp 144,000	Rp 169,200	54%	
Telur	Rp 1,000,000	Rp 1,000,000	Rp -	-	

Susu full cream	Rp 600,000	Rp 600,000	Rp -	-
Saos tomat	Rp 375,000	Rp 315,000	Rp 60,000	16%
Penyedap rasa	Rp 176,000	Rp 176,000	Rp -	-
Puff pastry sheets	Rp 3,600,000	Rp 3,600,000	Rp -	-
TOTAL	Rp 8,869,200	Rp 8,640,000	Rp 229,200	2,5%
TOTAL BIAYA BAHAN BAKU	Rp 23,164,150	Rp 20,637,500	Rp 2,526,650	10,9%

Biaya Tenaga Kerja	Anggaran (BP Tahun 2020)	Realisasi (BP Tahun 2021)	Selisih	%
Karyawan tetap	Rp 93,600,000	Rp 93,600,000	Rp -	-
Karyawan kontrak	Rp 43,200,000	Rp 21,600,000	Rp 21,600,000	50%
Karyawan <i>training</i>	Rp 31,200,000	Rp 15,600,000	Rp 15,600,000	50%
TOTAL	Rp 168,000,000	Rp 130,800,000	Rp 37,200,000	22,1%

Biaya Overhead	Anggaran (BP Tahun 2020)	Realisasi (BP Tahun 2021)	Selisih	%
Sewa tempat	Rp 300,000,000	-	Rp -	-
Air	Rp 3,600,000	Rp 3,600,000	Rp -	-
Listrik	Rp 9,600,000	Rp 9,600,000	Rp -	-
Tabung gas LPG	Rp 5,400,000	Rp 5,400,000	Rp -	-
Sumpit	Rp 2,160,000	Rp 1,980,000	Rp 180,000	8,3%
Box makanan	Rp 4,320,000	Rp 4,020,000	Rp 300,000	6,9%
TOTAL	Rp 325,080,000	Rp 24,600,000	Rp 300,480,000	92,4%

Sumber: data olahan peneliti.

Dari tabel diatas sangat jelas adanya perbedaan dari hasil akhir biaya produksi dari sebelum melakukan *value engineering* hingga saat setelah menggunakannya. Perbedaan antara biaya bahan baku yang dikeluarkan pada tahun 2020 dan 2021 yakni sebesar Rp. 23.164.150 dan Rp. 20.637.500 sehingga memperoleh selisih sebesar Rp. 2.526.650. Kemudian untuk tenaga kerja mengeluarkan biaya sebesar Rp.

168.000.000 ditahun 2020 dan biaya sebesar Rp. 130.800.000 ditahun 2021 sehingga memperoleh selisih sebesar Rp. 37.200.000. Biaya *overhead* mengeluarkan biaya sebesar Rp. 325.080.000 ditahun 2020 dan biaya sebesar Rp. 24.600.000 ditahun 2021 sehingga memperoleh selisih sebesar Rp. 300.480.000.

Tabel tersebut juga memperlihatkan persentase perubahan dari setiap biaya yang dikeluarkan MIE NAGA Pantai Losari dalam proses produksinya. Persentase tersebut merupakan rasio yang menunjukkan tingkat perubahan yang terjadi pada keseluruhan biaya-biaya. Pada biaya bahan baku produksi memperoleh persentase sebesar 10,9%, biaya tenaga kerja sebesar 22,1% dan untuk biaya *overhead* sebesar 92,4%. Hasil perolehan akhir tersebut menunjukkan bahwa pilihan alternatif ini sangat berpengaruh dalam efisiensi biaya produksi.

Tabel 4.12
Perbandingan Laba bersih untuk kedua produk.

Pendapatan 2020	Pendapatan 2021	Selisih	%
Rp 9,488,868	Rp 16,266,314	Rp 6,777,446	71,4%

Sumber: data keuangan usaha MIE NAGA Pantai Losari.

Tabel 4.12 memperlihatkan adanya perbedaan yang sangat jauh antara pendapatan bersih atau laba di tahun 2020 dan tahun 2021 untuk kedua menu yakni MIE NAGA Komplit dan *Grilled Sausage Roll*. Kemudian diperoleh selisih sebesar Rp. 6.777.446 dengan persentase sebesar 71,4% dari pendapatan awal tahun 2020 sebesar Rp. 9.488.868 dikurangi dengan pendapatan tahun 2021 sebesar Rp. 16.266.314. Hal tersebut jelas menunjukkan adanya perubahan laba sebelum dan

setelah pengimplementasian metode *target costing*. Kemudian ketika perusahaan juga menetapkan harga jual rendah dan mampu bersaing baik dipasaran maka hal tersebut secara langsung juga ikut membantu perusahaan dalam memperoleh dan mencapai laba yang sesuai dengan target yang diharapkan bahkan lebih dari itu. Dalam Al-Qur'an juga dijelaskan terkait dengan laba atau keuntungan saat bermuamalah yakni pada surah Q.S An-Nisa ayat 29:

يَا أَيُّهَا الَّذِينَ آمَنُوا لَا تَأْكُلُوا أَمْوَالَكُمْ بَيْنَكُمْ بِالْبَاطِلِ إِلَّا أَنْ تَكُونَ تِجَارَةً عَنْ تَرَاضٍ مِنْكُمْ وَلَا تَقْتُلُوا أَنْفُسَكُمْ إِنَّ اللَّهَ كَانَ بِكُمْ رَحِيمًا

Artinya:

“Hai orang-orang yang beriman, janganlah kamu saling memakan harta sesamamu dengan jalan yang bathil, kecuali dengan jalan perniagaan yang berlaku dengan suka sama-suka di antara kamu. Dan janganlah kamu membunuh dirimu; sesungguhnya Allah adalah Maha Penyayang kepadamu” (Q.S An-Nisa 29).

Ayat ini menjelaskan terkait dengan bagaimana kita diperintahkan oleh Allah Subhanahu Wa Ta'ala untuk memperoleh keuntungan atau laba dari proses jual beli yang dilakukan secara sesuai dengan ketentuan dan syariat islam dan bukan dengan cara yang bathil. Bathil yang dimaksud ialah segala sesuatu yang dilakukan untuk memperoleh keuntungan dengan cara yang tidak baik seperti mencuri, menipu ataupun dengan cara lain yang dapat merugikan orang lain. MIE NAGA Pantai Losari pun sebagai usaha kuliner sudah sepantasnya sangat mengharapkan yang terbaik untuk keberlangsungan dari usahanya. Untuk mengatasi hal tersebut sangat dibutuhkan strategi atau solusi dalam menekan berbagai biaya dan pengeluaran dalam proses produksinya, sehingga hal tersebut juga mampu membantu dalam peningkatan

perolehan laba usaha disamping itu tetap berpegang pada syariat islam. Perhitungan biaya produksi dengan menggunakan metode *target costing* ini telah menunjukkan biaya target yang dikeluarkan untuk setiap produk. Selain itu, metode ini juga akan memperlihatkan efisiensi tidaknya biaya yang kita keluarkan untuk setiap tahunnya dengan menggunakan rekayasa nilai (*value engineering*).

Metode atau perhitungan yang dilakukan oleh perusahaan ini hanya melihat biaya-biaya yang secara langsung terjadi dalam proses produksi, tanpa memperhitungkan biaya-biaya lain. Penentuan harga produknya pun hanya dilakukan dengan mengakumulasikan semua biaya-biaya langsung yang ditentukan sesuai dengan harga yang ada dipasaran. Berdasarkan hasil penelitian pada MIE NAGA Pantai Losari ini dalam menerapkan metode *target costing*, usaha ini kemudian dapat melakukan perencanaan ulang dengan mengganti atau menekan faktor-faktor apa saja yang kiranya dapat menekan biaya dalam proses produksi. Kemudian untuk harga produk yang dihitung dengan menggunakan informasi yang diperoleh harga pesaing dipasaran menjadi dijadikan dasar untuk menghitung biaya produksi atau *target costing*. Hal tersebut dapat dijadikan sebagai standar ataupun tolak ukur dalam menilai sejauh mana usaha ini mampu melihat dan menentukan harga produksi serta kualitas yang produk, sehingga usaha ini lebih mudah dalam mencapai persentase laba yang mereka harapkan.

BAB V

PENUTUP

A. Kesimpulan

Berdasarkan hasil pembahasan serta perhitungan dan pengolahan data yang dipaparkan pada bab sebelumnya, maka dapat ditarik beberapa kesimpulan sebagai berikut:

1. Perhitungan biaya produksi yang dilakukan oleh usaha MIE NAGA Pantai Losari ini pada awalnya masih dilakukan secara tradisional. Dengan kata lain hanya menghitung biaya-biaya pengeluaran yang ada dalam proses produksinya kemudian menetapkan harga jualnya. Hasil penelitian ini juga menunjukkan bahwa metode *target costing* ini mampu memberikan dampak baik terhadap pengalokasian biaya-biaya produksi dan tentunya memudahkan pihak manajemen dalam membuat keputusan terkait dengan strategi-strategi yang kedepannya dapat membuat usahanya semakin membaik. Perhitungan biaya-biaya yang disajikan oleh peneliti pada bab sebelumnya juga memberikan gambaran dan penjelasan yang rinci serta mudah untuk dipahami atas berbagai alternatif yang diberikan dalam mengefisiensi biaya produksi ketika menerapkan metode *target costing* ini.
2. Metode *target costing* ini dikatakan sebagai alternatif dalam mengefisiensi biaya produksi karena dalam praktiknya sendiri seluruh biaya-biaya dalam proses produksi dipaparkan secara jelas dimulai dari

biaya bahan baku, biaya tenaga kerja, biaya *overhead* maupun biaya-biaya produksi lainnya kemudian dihitung sesuai dengan metode *target costing*. Kemudian setelah mengimplementasikan metode *target costing* ini serta melakukan rekayasa nilai (*value engineering*) maka terbukti adanya efisiensi atau penekanan biaya produksi yang terjadi pada menu MIE NAGA Komplit dan Grilled Sausage Roll, yang sebelumnya mengeluarkan biaya produksi sebesar Rp. 516.244.150 menjadi Rp. 176.037.500, kemudian menunjukkan adanya selisih sebesar Rp. 340.206.650 atas seluruh biaya produksi.

3. Hasil dari pengimplementasian metode *target costing* ini dalam peningkatan laba produksinya juga dapat dilihat dari beberapa alternatif yang sudah digunakan dan dijelaskan pada bab sebelumnya. Kita juga dapat melihat adanya perbedaan perolehan laba bersih antara tahun 2020 dan 2021 yang jauh mengalami peningkatan yakni laba awal yang hanya sebesar Rp. 9.488.868 hingga akhirnya memperoleh laba sebesar Rp. 16.266.314. dengan persentase 71,4%. Selain itu, pada saat MIE NAGA Pantai Losari masih menggunakan metode tradisional, harga jual yang mereka tetapkan sebesar Rp. 25.000 untuk MIE NAGA Komplit dan Rp. 18.000 untuk Grilled Sausage Roll dengan biaya produk sebesar Rp. 14.766 dan 13.197. Kemudian setelah melakukan metode *target costing*, harga jual yang ditetapkan ulang oleh manajemen sebesar Rp. 23.000 untuk MIE NAGA Komplit dan Rp. 16.500 untuk *Grilled Sausage Roll*

dengan biaya produk sebesar Rp. 13.800 dan 9.900. Perubahan harga produk yang tidak terlalu tinggi dipasaran juga dapat meningkatkan daya minat dan daya beli para pelanggan, sehingga metode ini dianggap efektif dalam membantu usaha MIE NAGA Pantai Losari ini mencapai target laba yang diharapkan. Jadi dapat disimpulkan bahwa pengimplementasian metode *target costing* ini selain mampu membantu dalam proses efisiensi biaya produksi juga mampu membantu usaha ini dalam meningkatkan laba produk.

B. Saran

Dalam proses penyusunan penelitian ini, peneliti menyadari bahwa terdapat beberapa hal yang masih harus MIE NAGA Pantai Losari ini perhatikan dalam pengimplementasian metode *target costing* serta beberapa masukan untuk para peneliti selanjutnya, diantaranya adalah sebagai berikut:

1. MIE NAGA Pantai Losari ini merupakan jenis usaha yang bergerak dibidang kuliner dengan melakukan penjualan penjualan produk secara langsung kepada konsumen atas apa yang diproduksinya. Berkenaan dengan hal tersebut diharapkan kepada manajemen usaha ini untuk lebih memahami secara baik agar metode *target costing* benar-benar dapat dipraktikkan dan memberikan efek yang berguna bagi kelangsungan usaha.

2. Saran untuk peneliti selanjutnya terkait dengan pemilihan objek penelitian yang membahas tentang metode *target costing* ini, penelitian ini sebenarnya tidak selalu berfokus pada usaha manufaktur saja. Peneliti bisa mencoba untuk melakukan penelitian pada perusahaan asuransi, rumah sakit ataupun hotel agar nantinya informasi terkait metode *target costing* ini lebih bervariasi dan tidak monoton membahas disektor itu-itu saja.



DAFTAR PUSTAKA

- Addinulhaq, Muh. Faqih. 2016. "Target Costing Sebagai Alat Meminimalisir Biaya Produksi Pada UD. Setia Kawan Untuk Meningkatkan Daya Saing Perusahaan." Universitas Islam Negeri Maulana Malik Ibrahim.
- Ahfalina, Ira. 2016. "Analisis Biaya, Volume Dan Laba Pada Hotel Grand Sawit Samarinda." *Jurnal Administrasi Bisnis*.
- Anthony, and Govindarajan. 2009. *Sistem Pengendalian Manajemen*. 1st ed. Jakarta: Salemba Empat.
- Ariani, Kurnia Rina, and Andy Dwi Bayu Bawono. 2018. "Pengaruh Ukuran Dan Umur Perusahaan Terhadap Audit Report Lag Dengan Profitabilitas Dan Solvabilitas Sebagai Variabel Moderating." *Riset Akuntansi Dan Keuangan Indonesia* 3: 2.
- Arifin, Nurul Iksan. 2016. "Analisis Target Costing Dalam Upaya Pengurangan Biaya Produksi Untuk Peningkatan Laba Kotor Pada Mandala Bakery." *Jurnal Berkala Ilmiah Efisiensi* 16.
- Aryani, and Krismiaji. 2011. *Akuntansi Manajemen*. Edisi 2. Yogyakarta: Sekolah Tinggi Ilmu Manajemen YKPN.
- Belkoui, Ahmed Riahi. 2007. *Accounting Theory*. 1st ed. Jakarta: Salemba Empat.
- Bustami, Bastian, and Nurlaela. 2006. *Akuntansi Biaya: Teori Dan Aplikasi*. Edisi Pert. Yogyakarta: Graha Ilmu.
- Caroline, Tertius Clara, and Heince Wokas. 2016. "Analisis Penerapan Target Costing Dan Activity-Based Costing Sebagai Alat Bantu Manajemen Dalam Pengendalian Biaya Produksi Pada UD.Bogor Bakery." *Jurnal Riset Ekonomi Manajemen Bisnis Dan Akuntansi* 4.
- Dicky, Yoanes, and Riki Martusa. 2011. "Penerapan Activity Based Costing System Dalam Penghitungan Profitabilitas Produk." *Jurnal Akuntansi* 3: 69–89.
- Dunia, Firdaus Ahmad, and Wasilah. 2011. *Akuntansi Biaya*. Jakarta: Salemba Empat.
- Gerungan, Henri Paulus. 2013. "Pendekatan Target Costing Sebagai Alat Penilaian Efisiensi Produk Pada PT.Tropica Cocoprime." *Jurnal Ekonomi Manajemen Bisnis Dan Akuntansi* 1.

- Guerreiro, R, C.A Pereira, and F Frezatti. 2006. "Evaluating Management Accounting Change According to the Institutional Theory Approach: A Case Study of a Brazilian Bank." *Journal of Accounting and Organizational Change*.
- Herianto, Dedy Akbar. 2020. "Analisis Penerapan Target Costing Sebagai Sistem Pengendalian Biaya Produksi."
- Hidayat, Lukman, and Suhandi Halim. 2013. "Analisis Biaya Produksi Dalam Meningkatkan Profitabilitas Perusahaan." *Jurnal Ilmiah Manajemen* 1 (2).
- Himawan, Agung. 2009. "Analisis Penerapan Target Costing Dalam Penetapan Harga Bandwidth Dedicated Untuk Mengoptimalkan Perencanaan." *ESENSI: Jurnal Bisnis Dan Manajemen* 12.
- Huberman, A.M, and M.B Miles. 2002. *The Qualitative Research Companion*. California: Sage Publication Inc.
- IAI. 2007. *Standar Akuntansi Keuangan (SAK)*. Jakarta: Salemba Empat.
- Indriani, Poppy, Jaka Darmawan, and Sitti Nurhawa. 2014. "Analisis Manajemen Laba Terhadap Nilai Perusahaan Yang Terdaftar Di Bursa Efek Indonesia (Studi Kasus Pada Perusahaan Dagang Otomotif)." *Jurnal Akuntansi Dan Keuangan* 5.
- Indriantoro, Nur, and Bambang. 2013. *Metodologi Penelitian Bisnis*. Yogyakarta: Fakultas Ekonomika dan Bisnis UGM.
- Juwita, Rukmi, and Muhammad Rizal Satria. 2017. "Penerapan Target Costing Dalam Upaya Efisiensi Biaya Produksi Untuk Peningkatan Laba Produk." *Jurnal Kajian Akuntansi* 1.
- Kamaruddin, Ahmad. 2007. *Akuntansi Manajemen: Dasar-Dasar Konsep Biaya Dan Pengambilan Keputusan*. Jakarta: Raja Grafindo.
- Kusumadewi, Fransiska. 2017. "Analisis Pendekatan Target Costing Sebagai Alat Untuk Melakukan Efisiensi Produksi." Universitas Sanata Dharma Yogyakarta.
- Lasut, Thelbic. 2015. "Analisis Biaya Produksi Dalam Rangka Penentuan Harga Jual Makanan Pada Rumah Makan Ragey Poppy Di Tomohon." *Jurnal Ekonomi Manajemen Bisnis Dan Akuntansi* 3.
- Lucky, Herdinasari Luvina. 2011. "Target Costing Dalam Perhitungan Harga Pokok Produksi Pada Pembuatan Tikar Tenun CV.Elresas Di Lamongan." Universitas Airlangga.

- Makassar, Pemkot. 2013. "Makassar Recover." *Journal of Chemical Information and Modeling* 53 (9): 1689–99.
- Malue, Jurgen. 2013. "Analisis Penerapan Target Costing Sebagai Sistem Pengendalian Biaya Produksi Pada PT.Celebes Mina Pratama." *Jurnal Ekonomi Manajemen Bisnis Dan Akuntansi* 1.
- Muktiadji, Nusa, and Samuel Soemantri. 2009. "Analisis Pengaruh Biaya Produksi Dalam Peningkatan Kemampulabaan Perusahaan Studi Kasus Di PT HM Sampoerna Tbk." *Jurnal Ilmiah Kesatuan* 11.
- Mulyadi. 2007. *Activity Based Cost Syste*. 2nd ed. Yogyakarta: UPP STIM YKPN.
- Munandar, M. 2001. *Budgeting: Perencanaan Kerja Pengakomodasian Dan Pengawasan Kerja*. 1st ed. Yogyakarta: BPF: Universitas Gadjah Mada.
- Nurhayati. 2013. "Perbandingan Sistem Biaya Tradisional Dengan Sistem Biaya ABC."
- Ozkan, Burhan, R. Figen Ceylan, and Hatice Kizilay. 2009. "A Review of Literature on Productive Efficiency in Agricultural Production." *International Journal of Applied Science Research* 5.
- Rahayu, Yuliasuti, and Apriyanti Erni. 2014. "Penerapan Metode Target Costing Dalam Perhitungan Harga Pokok Produksi." *Jurnal Ilmu Dan Riset Akuntansi*.
- Rudianto. 2013. *Akuntansi Manajemen: Informasi Untuk Pengambilan Keputusan Strategis*. Edisi 1. Jakarta: Erlangga.
- Sari, Putri Zanufa. 2010. "Penggunaan Target Costing Dan Upaya Cost Reduction Pada Industri Garmen." *Ekspansi Jurnal Ekonomi, Keuangan, Perbankan Dan Akuntansi* 2.
- Shihab, Quraish. 2002. *Tafsir Al-Misbah*. 1st ed. Jakarta: Lentera Hati.
- Strauss, Anselm, and Juliet Corbin. 2003. *Dasar-Dasar Penelitian Kualitatif*. Yogyakarta: Pustaka Belajar.
- Sucipto. 2004. "Penerapan Akuntansi Manajemen Dalam Pengambilan Keputusan." *Jurnal Akuntansi*.
- Sugiyono. 2007. *Metode Penelitian Kuantitatif, Kualitatif Dan R&D*. Bandung: Elfabeta.

Sukriyadi, Muhammad. 2016. "Pengaruh Biaya Produksi, Biaya Promosi Dan Biaya Distribusi Terhadap Laba Perusahaan Dengan Volume Penjualan Sebagai Variabel Moderasi." Universitas Islam Negeri Alauddin Makassar.

Sumarsan. 2010. *Pelayanan Prima Perpajakan*. Jakarta: Salemba Empat.

Supriyadi, Heri. 2013. "Penerapan Target Costing Dalam Upaya Pengurangan Biaya Produksi Untuk Peningkatan Laba Perusahaan." Universitas Islam Negeri Syarif Hidayatullah.

Supriyono, R.A. 2002. *Akuntansi Biaya Dan Akuntansi Manajemen Untuk Teknologi Maju Dan Globalisasi*. 2nd ed. Yogyakarta: BPFE.

Yatillah, Ina. 2016. "Analisis Penentuan Harga Pokok Produksi Untuk Menentukan Harga Jual Roti Dengan Metode Full Costing." Universitas Pasundan.





LAMPIRAN - LAMPIRAN
UNIVERSITAS ISLAM
ALAUDDIN
M A K A S S A R

- **CATATAN PENDAPATAN BERSIH MIE NAGA PANTAI LOSARI**

The image shows a screenshot of an Excel spreadsheet titled "PENDAPATAN BERSIH PENJUALAN TAHUN 2021 MIE NAGA PANTAI LOSARI". The spreadsheet is organized into columns and rows, with a large green watermark in the center. The data is as follows:

Item	Value (Rp)
Omzet (Mie Naga Korongki)	28.000,000
Keuntungan	11.997,500
Keuntungan	2.317,286
Keuntungan	2.222,900
Keuntungan	16.537,486
Keuntungan	11.982,714
Keuntungan	18.000,000
Keuntungan	6.441,000
Keuntungan	2.321,100
Keuntungan	2.222,900

- **DOKUMENTASI PENELITIAN**



LAMPIRAN MANUSKRIP

A. DAFTAR PERTANYAAN

1. Siapa nama pemilik/owner dari MIE NAGA Pantai Losari?

“Kaimuddin Idris”

2. Tahun berapa usaha ini mulai dirintis dan dimana lokasi pertamanya?

“Usaha ini mulai dirintis sudah sejak tahun 2013 dan lokasi pertamanya itu tetap sama seperti lokasi sekarang, yakni disekitaran pinggiran pantai losari. Hanya saja kalau dulu lokasi jualan kami belum sebagus sekarang. Dulu itu masih model kaki lima dan lokasinya persis disamping parkirannya Makassar Golden Hotel”.

3. Berapa banyak jumlah tenaga kerja yang ada pada MIE NAGA Pantai Losari?

“Jumlah tenaga kerja pada usaha ini terbilang tidak terlalu banyak, totalnya sekitar 5 orang saja pada cabang pantai losari ini”.

4. Apakah ada pembagian bidang/devisi berdasarkan masing-masing tugas? Jika ada, apa saja pembagiannya?

“Tentu ada, pembagiannya itu antara lain ada bagian administrasi yang saat ini masih koordinir oleh saya sendiri, tim bahan baku yang bertanggungjawab mengurus seluruh hal-hal yang berkenaan dengan pembelian dan segala persiapan mengenai bahan baku untuk setiap menu, tim produksi yang bertanggungjawab mengurus segala proses pembuatan setiap menu sesuai dengan permintaan konsumen, dan yang terakhir tim service yang bertanggungjawab dalam mengurus segala hal yang berkenaan dengan proses pelayanan secara langsung kepada konsumen”.

5. Berapa omset yang diperoleh dari usaha tersebut dalam jangka waktu satu bulan/tahun?

“Dalam setahun itu biasanya kami memperoleh omset sekitaran 9 sampai 15 jutaan keatas. Itu untuk omset bersih ya, sudah diluar dari potongan biaya tenaga kerja dan biaya overhead lainnya. Dan dari keseluruhan omset yang kami dapatkan itu, harapannya bisnis ini tak hanya menguntungkan untuk

kami saja. Melainkan bias tetap ada dan bertahan ditengah hebatnya persaingan bisnis yang ada”.

6. Apakah dalam beberapa bulan/tahun sebelumnya, usaha tersebut mengalami penurunan omset?

“Ya Namanya juga bisnis kan, pasti bakalan mengalami juga yang Namanya naik turunnya itu omset. Kemarin selama pandemic itu kita benar-benar mengalami penurunan yang lumayan drastis. Sehingga kita ini berfikir untuk carikan cara supaya ini bisnisnya kita tetap terjaga”.

7. Metode apa yang digunakan oleh usaha tersebut sebagai penentu biaya produksi untuk menentukan harga jual produk? *Traditional cost* atau metode biaya standar ataukah ada metode lain?

“Sebelumnya untuk menentukan harga jual itu kami hanya melakukannya secara manual, dalam artian masih tradisional yah. Kita belum mengenal adanya metode-metode lain yang bias kita pake untuk perhitungan harga jualnya kami”.

8. Berapa total biaya bahan baku yang digunakan dalam waktu satu bulan?

“Untuk biaya bahan baku yang kami keluarkan itu sekitar 20 jutaan ya. Karena kami itu sangat selektif sekali dalam pemilihan bahan bakunya, tidak asal membeli tapi memperhatikan kualitasnya”.

9. Berapa biaya gaji tenaga kerja langsungnya serta bagaimana sistem penggajiannya?

“Kalau sistem penggajiannya itu, kita berikan sesuai dengan status kerja mereka. Misalkan seperti karyawan tetap kita beri gaji sebesar 2,6 juta, karyawan kontrak kita beri gaji sebesar 1,8 juta dan untuk karyawan training kita beri gaji sebesar 1,3 juta”.

10. Berapa biaya overhead yang dikeluarkan? (listrik, telepon, pengangkutan, dll)

“Untuk biaya overhead yang kami keluarkan itu kira-kira sekitaran 20 jutaan lah”

11. Darimana saja bahan baku diperoleh?

“Bahan baku itu kita peroleh dari pasar-pasar tradisional. Ada yang kita ambil dari supplier yang sudah menjadi langganannya kami juga setiap ambil bahan. Tapi terkhusus untuk miennya, kita punya rumah produksi sendiri jadi tidak membeli pada orang lain”.

12. Seberapa luas jangkauan pasar MIE NAGA Pantai Losari?

“Alhamdulillah kalau untuk sekarang ini, jangkauan pasar dari mie naga nya kami sudah lumayan luas. Tidak hanya yang dimakassar saja yang bias coba, karena kebetulan sekarang sudah ada dua cabangnya kami yang ada diluar makassar. Kemudian untuk yang di makassar pun sudah dua cabang juga outletnya kami. Ya, harapannya semoga kedepannya usaha mie naga ini bias semakin memperluas cakupan pemasarannya”.

13. Apa saja tahapan dari proses produksi yang dilakukan dalam pembuatan produk MIE NAGA Pantai Losari?

“Seperti pembuatan mie pada umumnya, dimasak dan diberikan bumbu-bumbu bercita rasa khas ala kami. Ditambahkan dengan beberapa topping dan menu-menu tambahan lainnya. Kami juga yakin meskipun diluar sana banyak yang juga menjual mie-mie pedas kekinian, tapi mie kami memiliki rasa khas yang berbeda dari yang lainnya”.

14. Berapa harga untuk menu yang menjadi andalan para konsumen MIE NAGA Pantai Losari?

“Harga paling tinggi itu sekitaran 18 sampai 25 ribuan keatas”

15. Bagaimana cara MIE NAGA Pantai Losari dalam mengatur persediaan bahan baku penjualannya, apakah melakukan produksi sendiri atau bekerjasama dengan beberapa supplier (pemasok bahan baku)?

“Kalau untuk persediaan bahan bakunya itu, tim bahan baku yang bertugas saling koordinasi langsung dengan para suppliernya. Untuk bahan baku tambahan lainnya, biasanya langsung mereka drop sendiri di pasar-pasar tradisional”.

DAFTAR RIWAYAT HIDUP



Andi Tenriawaru A.Kahrir merupakan anak pertama dari pasangan Drs. Ansari Kahrir, MM dan Nursida, SE. Lahir di Bulukumba, 12 Januari 2000. Penulis memulai pendidikan taman kanak-kanak di INANG MATUTU Makassar. Kemudian penulis melanjutkan pendidikan dasar di SD INPRES MINASA UPA 1. Pada jenjang sekolah menengah pertama, penulis melanjutkan pendidikannya di MTs NEGERI MODEL MAKASSAR dan melanjutkan sekolah menengah atas di SMA NEGERI 2 MAKASSAR. Pada jenjang perkuliahan, penulis kemudian melanjutkan studinya di UIN ALAUDDIN MAKASSAR Jurusan Akuntansi Tahun 2017. Selama menjalani studinya, penulis juga memasuki beberapa organisasi yakni Himpunan Mahasiswa Jurusan Akuntansi (HMJ-Ak) Periode 2019-2020 dan Periode 2020-21, serta Dewan Mahasiswa Fakultas (DEMA-F) Fakultas Ekonomi dan Bisnis Islam.