

**PENGARUH *LOVE OF MONEY* DAN KEADILAN PAJAK TERHADAP
TAX EVASION DENGAN BUDAYA *SIRI' NA PACCE* SEBAGAI
PEMODERASI**

(Studi pada Wajib Pajak Orang Pribadi yang Terdaftar di KPP Pratama Makassar)



SKRIPSI

Diajukan Untuk Memenuhi Tugas dan Syarat Meraih Gelar Sarjana Akuntansi
Jurusan Akuntansi pada Fakultas Ekonomi dan Bisnis Islam
UIN Alauddin Makassar

Oleh:

JUMIATI
90400117088

**JURUSAN AKUNTANSI
FAKULTAS EKONOMI DAN BISNIS ISLAM
UNIVERSITAS ISLAM NEGERI ALAUDDIN MAKASSAR
TAHUN 2022**

PERNYATAAN KEASLIAN SKRIPSI

Mahasiswa yang bertanda tangan di bawah ini:

Nama	: JUMIATI
NIM	: 90400117088
Tempat/Tgl. Lahir	: Tanakarang, 09 November 2000
Jurusan/Prodi/Konsentrasi	: Akuntansi
Fakultas/Program Studi	: Ekonomi dan Bisnis Islam
Alamat	: Dusun Je'netallasa, Desa Panaikang, Kec. Pattalassang, Gowa
Judul	: Pengaruh <i>Love Of Money</i> dan Keadilan Pajak Terhadap <i>Tax Evasion</i> dengan Budaya <i>Siri' Na Pacce</i> sebagai Pemoderasi (Studi pada Wajib Pajak Orang Pribadi yang Terdaftar di KPP Pratama Makassar)

Menyatakan dengan sesungguhnya dan penuh kesadaran bahwa skripsi ini benar adalah hasil karya sendiri. Jika di kemudian hari terbukti bahwa ini merupakan duplikat, tiruan, plagiat ataupun dibuat oleh orang lain, sebagian atau seluruhnya, maka skripsi dan gelar yang diperoleh karenanya batal demi hukum.

Samata-Gowa, 18 Maret 2022
Penyusun,



JUMIATI
90400117088



KEMENTERIAN AGAMA
UNIVERSITAS ISLAM NEGERI ALAUDDIN MAKASSAR
FAKULTAS EKONOMI DAN BISNIS ISLAM

Kampus I : Jl. Sultan Alauddin No. 63 Makassar ■ (0411) 864924, Fax. 864923
Kampus II : Jl. H.M. Yasin Limpo Romangpolong – Gowa . ■ 424835, Fax424836

PENGESAHAN SKRIPSI

Skripsi ini berjudul “Pengaruh *Love Of Money* dan Keadllan Pajak Terhadap *Tax Evasion* Dengan Budaya *Siri’ Na Pacce* Sebagai Pemoderasi (Studi Pada Wajib Pajak Orang Pribadi yang Terdaftar di KPP Pratama Makassar)”, yang disusun oleh JUMIATI, NIM 90400117088, Mahasiswa Jurusan Akuntansi Fakultas Ekonomi Dan Bisnis Islam UIN Alauddin Makassar, telah diuji dan dipertahankan dalam sidang munaqasah yang diselenggarakan pada tanggal 16 Maret 2022 bertepatan dengan 13 Sha’ban 1443 H, dan dinyatakan telah dapat diterima sebagai salah satu syarat untuk memperoleh gelar Sarjana Akuntansi pada Fakultas Ekonomi dan Bisnis Islam.

Samata-Gowa, 16 Maret 2020

13 Sha’ban 1443 H

DEWAN PENGUJI

Ketua :	Prof. Dr. H. Abustani Ilyas, M.Ag	(.....)
Sekretaris	Dr. Amiruddin K, M.El	(.....)
Penguji I	Dr. Mustakim Muchlis, S.E., M.Si. Ak. CA	(.....)
Penguji II	Mustafa Umar, S.Ag., M.Ag	(.....)
Pembimbing I	Dr. Lince Bulutoding, SE., M.Si., Ak.	(.....)
Pembimbing II	Raodahtul Jannah, S.Pd., M. Ak.	(.....)

Diketahui oleh:
Dekan Fakultas Ekonomi dan Bisnis Islam UIN
Alauddin Makassar

Prof. Dr. H. Abustani Ilyas, M.Ag.
NIP.19661130 199303 1 003

KATA PENGANTAR

بِسْمِ اللَّهِ الرَّحْمَنِ الرَّحِيمِ

Assalamualaikum Warahmatullahi Wabarokatu.

Alhamdulillah Rabbil Alamin. Puji syukur penulis panjatkan kepada kehadiran Allah SWT yang telah memberikan rahmat dan hidayah-Nya berupa kesehatan, kekuatan, kesabaran dan kemampuan dalam berpikir selama proses penyelesaian skripsi sehingga penulis dapat menyusun skripsi ini dengan baik. Tak lupa pula mengucapkan Salam dan salawat kepada Nabi Muhammad Saw, sebagai Nabi yang selamanya akan menjadi panutan sempurna bagi seluruh umat manusia dalam menjalankan kehidupan yang bermartabat.

Adapun judul skripsi ini yaitu **“Pengaruh *Love Of Money* dan Keadilan Pajak Terhadap *Tax Evasion* dengan Budaya *Siri’ Na Pacce* Sebagai Pemoderasi (Studi pada Wajib Pajak Orang Pribadi yang Terdaftar di KPP Pratama Makassar)”. Dihadirkan oleh penulis untuk memenuhi salah satu tugas dan syarat dalam meraih gelar Sarjana Akuntansi (S.Ak) pada Fakultas Ekonomi dan Bisnis Islam, Universitas Islam Negeri Alauddin Makassar.**

Dalam hal ini penulis menyadari bahwa dalam menyelesaikan skripsi ini bukanlah hal yang mudah dan dibutuhkan suatu proses yang panjang. Berbagai rintangan dan hambatan kini telah dilalui penulis. Berkat kerja keras dan ketekunan yang disertai dengan doa menjadi penggerak penulis dalam menyelesaikan skripsi ini. Selain itu, dalam proses penyelesaian skripsi ini penulis tidak terlepas dari bimbingan, dukungan serta bantuan dari berbagai pihak baik berupa moral maupun material.

Secara khusus penulis ingin menyampaikan terima kasih yang sebesar-besarnya kepada kedua orang tua Bapak (Haeruddin) dan Mama (Mantasia) yang saya sangat cintai. Terima kasih atas segala perjuangan, kesabaran dalam merawat, membesarkan dan membimbing saya hingga menjadi seperti sekarang. Kalian orang tua terhebat yang rela mempertaruhkan segala jiwa dan raganya demi kesuksesan anak-anaknya. Setiap tetes keringat kalian untuk menafkahi kami tidak akan pernah terbayarkan dengan apapun. Terima kasih juga kepada kakak (Basri) dan adik (Salim) yang selalu memberikan dukungan penuh untuk saya untuk terus maju mengejar apa yang menjadi cita-cita saya, semoga saja saya tidak membuat kalian kecewa.

Selain itu penulis juga mengucapkan terima kasih kepada berbagai pihak, diantaranya:

1. Bapak Prof. Hamdan Juhannis, MA. Ph.D. selaku Rektor beserta Wakil Rektor I,II, dan III UIN Alauddin Makassar.
2. Bapak Prof. Dr. H. Abustani Ilyas, M.Ag. selaku Dekan beserta Wakil Dekan I,II, dan III Fakultas Ekonomi dan Bisnis Islam UIN Alauddin Makassar.
3. Bapak Prof. Dr. H. Ambo Asse, M.Ag. selaku Dekan Fakultas Ekonomi dan Bisnis Islam UIN Alauddin Makassar Periode 2014-2019.
4. Bapak Memen Suwandi, SE.,M.Si, selaku Ketua Jurusan Akuntansi Fakultas Ekonomi dan Bisnis Islam UIN Alauddin Makassar.
5. Bapak Jamaluddin M, SE.,M.Si, selaku Ketua Jurusan Akuntansi Fakultas Ekonomi dan Bisnis Islam UIN Alauddin Makassar 2014-2019.

6. Ibu Dr. Lince Bulutoding, SE., M.Si., Ak, selaku Sekretaris Jurusan Akuntansi Fakultas Ekonomi dan Bisnis Islam UIN Alauddin Makassar serta sebagai Pembimbing I yang senantiasa membimbing dan mengarahkan dalam proses penyelesaian skripsi ini.
7. Ibu Raodathul Jannah, S.Pd.,M.Ak, selaku Pembimbing II yang telah membimbing dan memberikan arahan dalam penyusunan skripsi ini hingga pada tahap penyelesaian.
8. Seluruh Dosen beserta Staf akademik, dan tata usaha, serta seluruh staf di lingkup Fakultas Ekonomi dan Bisnis Islam UIN Alauddin Makassar.
9. Seluruh Pihak beserta Wajib Pajak KPP Pratama Makassar Selatan yang telah mengizinkan penelitian dan membantu mengisi kuesioner serta memberikan informasi kepada penulis terkait data yang dibutuhkan dalam penelitian ini.
10. Teman-teman seperjuangan Akuntansi UIN Alauddin Makassar angkatan 2017, terkhusus Akuntansi C terima kasih atas segala kebersamaan selama perkuliahan, serta motivasi dan bantuannya selama penyelesaian skripsi ini dan telah menjadi teman yang terbaik bagi penulis.
11. Seluruh mahasiswa jurusan Akuntansi UIN Alauddin Makassar, Kakak-kakak maupun adik-adik yang senantiasa mendukung dan membantu penulis selama proses penyelesaian studi di UIN Alauddin Makassar.
12. Para sahabat seperjuangan Ulfa, Ais, Indri, Annisa, dan Tenri, yang telah senantiasa mendukung dan membantu penulis selama proses penyelesaian skripsi.

13. Para tim Takut Lapar Anti Baper Uni, Ibe, Wahyu, Arsi, Fitria, Riska dan Sisi yang telah senantiasa memberikan motivasi dan dukungan kepada penulis selama menjalani proses penyelesaian skripsi.
14. Teman-teman KKN-DK UINAM Angkatan 65 Banyorang Kabupaten Bantaeng yang telah senantiasa memberikan motivasi dan dukungan bagi penulis selama menjalani proses skripsi.
15. Himpunan Mahasiswa Jurusan (HMJ) Akuntansi dan Dewan Mahasiswa Fakultas Ekonomi dan Bisnis Islam (DEMA-F) yang telah menjadi wadah bagi penulis untuk mengembangkan diri khususnya dibidang organisasi.
16. Semua pihak yang tidak sempat penulis sebutkan satu per satu, yang telah membantu selama proses penyelesaian skripsi.

Selaku penulis menyadari bahwa setiap karya tidaklah sempurna sehingga penulis menerima saran dan kritik yang membangun sehingga dapat memperbaiki setiap kekurangan yang ada dalam skripsi ini. Semoga dengan adanya skripsi ini dapat memberikan manfaat bagi siapapun yang telah membacanya.

Amiin Ya Robal Alamin.

Samata-Gowa, 18 Februari 2022

Penulis,



JUMIATI

90400117088

DAFTAR ISI

PERNYATAAN KEASLIAN SKRIPSI.....	i
PENGESAHAN SKRIPSI.....	ii
KATA PENGANTAR.....	iii
DAFTAR ISI.....	vii
DAFTAR TABEL.....	ix
DAFTAR GAMBAR.....	xi
ABSTRAK	xii
BAB I PENDAHULUAN.....	1
A. Latar Belakang	1
B. Rumusan Masalah	10
C. Pengembangan Hipotesis	10
D. Definisi Operasional dan Ruang lingkup Penelitian	17
E. Penelitian Terdahulu	21
F. Tujuan dan Manfaat Penelitian	24
BAB II TINJAUAN PUSTAKA.....	27
A. Teori Kognitif Sosial (<i>Social Cognitive Theory</i>).....	27
B. Teori Atribusi	28
C. Pajak	29
D. Wajib Pajak.....	35
E. <i>Tax Evasion</i>	36
F. <i>Love Of Money</i>	37
G. Keadilan pajak	38
H. Budaya Terkait pajak.....	39
I. Budaya <i>Siri' Na Pacce</i>	40
J. Rerangka Pikir	42
BAB III METODE PENELITIAN	44
A. Jenis dan Lokasi Penelitian	44
B. Pendekatan Penelitian	44
C. Populasi dan Sampel	45

D. Jenis dan Sumber Data	46
E. Metode Pengumpulan Data	47
F. Instrumen Penelitian.....	47
G. Model dan Teknik Analisis Data.....	47
BAB IV HASIL PENELITIAN DAN PEMBAHASAN.....	57
A. Gambaran Umum Objek Penelitian	57
B. Karakteristik Responden	65
C. Analisis Deskriptif	69
D. Hasil Uji Kualitas Data	73
E. Hasil Uji Asumsi Klasik.....	75
F. Hasil Uji Hipotesis	79
G. Pembahasan.....	89
BAB V PENUTUP	98
A. Kesimpulan	98
B. Keterbatasan Penelitian.....	99
C. Implikasi Penelitian.....	99
DAFTAR PUSTAKA	101
LAMPIRAN.....	107
DAFTAR RIWAYAT HIDUP	125

DAFTAR TABEL

Tabel 1.1 Realisasi Penerimaan Pajak Tahun 2016-2021	2
Tabel 1.2 Kepatuhan Wajib Pajak Pada KPP Pratama Makassar Selatan	6
Tabel 1.3 Operasional Variabel <i>Love Of Money</i>	17
Tabel 1.4 Operasional Variabel Keadilan Pajak	18
Tabel 1.5 Operasional Variabel <i>Tax Evasion</i>	19
Tabel 1.6 Operasional Variabel Budaya <i>Siri'na Pacce</i>	21
Tabel 1.7 Penelitian Terdahulu	22
Tabel 3.1 Kriteria Penentuan Variabel Moderasi	54
Tabel 4.1 Persentase Usia Responden	65
Tabel 4.2 Persentase Jenis Kelamin Responden	66
Tabel 4.3 Persentase Pendidikan Terakhir Responden	66
Tabel 4.4 Persentase Pekerjaan Responden	67
Tabel 4.5 Persentase Masa kepemilikan NPWP Responden	68
Tabel 4.6 Persentase Pendapatan Responden	68
Tabel 4.7 Statistik Deskriptif Variabel	69
Tabel 4.8 Deskriptif Item Pernyataan Variabel <i>Love Of Money</i>	70
Tabel 4.9 Deskriptif Item Pernyataan Variabel Keadilan Pajak	71
Tabel 4.10 Deskriptif Item Pernyataan Variabel <i>Tax Evasion</i>	72
Tabel 4.11 Deskriptif Item Pernyataan Variabel Budaya <i>Siri' Na Pacce</i>	72
Tabel 4.12 Hasil Uji Validitas	73
Tabel 4.13 Hasil Uji Reliabilitas	75
Tabel 4.14 Hasil Uji Normalitas – Normal Probability Plot	76

Tabel 4.15 Hasil Uji Multikolinieritas	77
Tabel 4.16 Hasil Uji Heteroskedastisitas	78
Tabel 4.17 Hasil Uji Koefisien Determinasi (R^2)	80
Tabel 4.18 Hasil Uji Regresi Secara Simultan (Uji F).....	81
Tabel 4.19 Hasil Uji Regresi Secara Parsial (Uji t)	82
Tabel 4.20 Hasil Uji Koefisiensi Determinasi (Uji R^2).....	84
Tabel 4.21 Hasil Uji Regresi Secara Simultan (Uji F).....	84
Tabel 4.22 Kriteria Penentuan Variabel Moderasi.....	85
Tabel 4.23 Hasil Uji Regresi Secara Parsial (Uji t)	85

DAFTAR GAMBAR

Gambar 2.1 Rerangka Pikir.....	43
Gambar 4.1 Bagan Organisasi Kantor Pajak Pratama	60
Gambar 4.2 Hasil Uji Normalitas – Normal Probability Plot	76
Gambar 4.3 Hasil Uji Heteroskedastisitas – Grafik Scatterplot.....	79

ABSTRAK

NAMA : JUMIATI
NIM : 90400117088
JUDUL : “Pengaruh *Love Of Money* dan Keadilan Pajak Terhadap *Tax Evasion* dengan Budaya *Siri’ Na Pacce* sebagai Pemoderasi (Studi pada Wajib Pajak Orang Pribadi yang Terdaftar di KPP Pratama Makassar)”

Penelitian ini bertujuan untuk menguji pengaruh *love of money* dan keadilan pajak terhadap *tax evasion* dengan budaya *siri’ na pacce* sebagai pemoderasi pada studi kasus wajib pajak orang pribadi yang terdaftar di KPP Pratama Makassar Selatan.

Jenis penelitian ini adalah jenis penelitian kuantitatif data primer dengan pendekatan asosiatif kausal. Dalam penelitian ini menggunakan teori kognitif sosial (*cognitive social theory*) dan teori atribusi. Populasi dalam penelitian ini adalah wajib pajak yang terdaftar di KPP Pratama Makassar Selatan. Teknik pengumpulan sampel menggunakan *nonprobability sampling* tepatnya dengan pendekatan *purposive sampling*. Metode pengumpulan data dilakukan dengan cara membagikan kuesioner kepada responden yang kebetulan ditemui pada saat penelitian dilakukan. Responden penelitian ditentukan berdasarkan dengan rumus *Slovin* dimana jumlah responden yang terkumpul sebanyak 107 orang. Penelitian ini menggunakan analisis regresi linear berganda dan analisis regresi *moderating* untuk mengetahui pengaruh dari masing-masing variabel.

Hasil penelitian menunjukkan bahwa variabel *love of money* berpengaruh positif signifikan terhadap *tax evasion*, sedangkan variabel keadilan pajak berpengaruh negatif signifikan terhadap *tax evasion*. Selain itu variabel budaya *siri’na pacce* hanya dapat memoderasi pengaruh antara variabel *love of money* terhadap *tax evasion*, sedangkan pada pengaruh variabel keadilan pajak terhadap *tax evasion* belum dapat dimoderasi oleh budaya *siri’ na pacce*.

Kata Kunci : *love of money, keadilan pajak, tax evasion, dan budaya siri’ na pacce.*

BAB I

PENDAHULUAN

A. Latar Belakang

Indonesia merupakan negara berkembang dengan pembangunan nasional diberbagai sektor. Pembangunan nasional adalah serangkaian program kerja yang dilaksanakan oleh otoritas publik untuk mewujudkan suatu tujuan dan cita-cita negara dalam upaya untuk meningkatkan kesejahteraan bangsa dan negara. Dalam realisasi pembangunan nasional, pemerintah jelas membutuhkan aspek pendukung yakni berupa anggaran yang berasal dari Anggaran Pendapatan dan Belanja Negara (APBN) untuk membiayai seluruh aktivitas pembangunan nasional baik pengeluaran rutin maupun penggunaan pengeluaran pembangunan dalam menjalankan roda pemerintahan (Widjaja et al., 2017). Pendapatan anggaran APBN sebagian besar berasal dari berbagai sumber yang berbeda-beda, dimana pajak merupakan sumber dana yang paling penting sebagai pendukung rencana keuangan negara dan sebagai sumber kontribusi terbesar negara (Meilanny Ghita, 2014).

Negara berkembang seperti Indonesia membutuhkan anggaran atau rencana keuangan untuk mendukung pelaksanaan pembangunan nasional. Pajak adalah sumber pendapatan yang sangat penting dan signifikan untuk pelaksanaan dan peningkatan pembangunan nasional untuk mencapai keberhasilan dan kesejahteraan masyarakat negara (Sariani et al., 2016). Dengan ini, otoritas publik telah memahami arti penting pendapatan negara dari wilayah sektor pajak. Oleh karena itu, untuk mewujudkan kebebasan bernegara, secara konsisten otoritas

publik pada umumnya berupaya dalam meningkatkan realisasi penerimaan pajak sebagai sumber anggaran dalam membiayai pembangunan nasional (Ulfa Auliya, 2012).

Realisasi penerimaan pajak yang diperoleh negara hampir tidak pernah mencapai target yang telah ditetapkan setiap tahunnya dalam APBN, terutama persentase realisasi penerimaan pajak cenderung berkurang (Hariadi et al., 2015). Hal ini ditemukan dalam realisasi penerimaan pajak periode 2016-2020, yang disajikan pada tabel 1.1 berikut.

Tabel 1.1
Realisasi Penerimaan Pajak Tahun 2016-2021
(Dalam Triliunan Rupiah)

Tahun	Target Penerimaan Pajak	Realisasi penerimaan pajak	Persentase penerimaan pajak
2016	1.355,20	1.105,81.	81,60 %
2017	1.283,57	1.151,10.	89,68 %
2018	1.424	1.315,9.	92,23 %
2019	1.577,56	1.332,06.	84,44 %
2020	1.198,8	1.070.	89,30 %
2021	1.229,6	1.277,5	103,9%

Sumber : www.kemenkeu.go.id

Berdasarkan data yang ditampilkan pada tabel 1.1 di atas, cenderung terlihat bahwa pada tahun 2016-2021 terdapat fluktuasi dalam realisasi penerimaan pajak. Diketahui dari tahun 2016 ke tahun 2018 rasio penerimaan pajak meningkat, namun rasio pencapaian penerimaan pajak di tahun 2019 berkurang dari tahun sebelumnya, dimana pada tahun sebelumnya penerimaan realisasi pajak mencapai 92%. Dan tidak hanya itu, pada tahun 2020 diketahui bahwa total dari penerimaan pajak hanya bisa mencapai 1,070 triliun, jelas ini sangat jauh dari tahun-tahun sebelumnya. Dan pada tahun 2021 realisasi pajak

kembali mengalami peningkatan sebesar 1.277,5. Meskipun realisasi penerimaan pajak tahun 2021 berhasil mencapai target namun faktanya target dari penerimaan pajak dalam APBN pada tahun 2021 cenderung menurun dari tahun-tahun sebelumnya.

Salah satu indikasi tidak tercapainya target penerimaan pajak adalah rendahnya kepatuhan wajib pajak dalam membayar pajak, hal ini dikarenakan wajib pajak belum merasakan dampak atau keuntungan dari membayar pajak kepada negara (Pradana, 2017). Menurut Mentari(2017), masih banyak individu yang belum membayar pajak karena menganggap pajak sebagai beban yang hanya dapat mengurangi gajinya, dimana uang yang dibayarkan sebenarnya dapat digunakan untuk menambah kebutuhan pribadi individu yang dianggap lebih penting. Hal ini menyebabkan kecenderungan wajib pajak mencari cara untuk mengurangi tarif pajak yang akan dibayarkan kepada negara. Pelanggaran yang sering terjadi adalah wajib pajak melakukan penghindaran pajak seperti belum melaporkan seluruh penghasilannya yang diperoleh dengan melakukan *tax evasion* atau penggelapan pajak (Suminarsasi, 2017).

Tax evasion ataupun penggelapan pajak merupakan suatu perbuatan wajib pajak dalam hak mengurangi, menghapuskan, memanipulasi secara ilegal terhadap utang pajak sebagai usaha melepaskan diri dari tidak membayar pajak sebagaimana telah dipaksakan sesuai dengan pengaturan peraturan perundang-undangan (Riswanto et al., 2017). Penggelapan pajak atau *tax evasion* menjadi serangkaian aktivitas yang dilakukan untuk menghindari pajak dan tidak sesuai dengan peraturan perpajakan yang ada (Mujiyati et al., 2018). Kegiatan

penghindaran pajak yang dilakukan misalnya mengabaikan peraturan pajak, membuat pembukuan palsu, ataupun mengisi informasi atau data yang tidak lengkap dan tidak akurat (Liefafa & Dewi, 2020).

Di Indonesia, kasus-kasus yang berhubungan dengan penggelapan pajak atau *tax evasion* bukanlah hal baru dan kerap kali terjadi hampir setiap tahunnya. Sekitar tahun 2016 terjadi kasus di Panama Paper yang diawali dengan bocornya 11,5 juta dokumen rahasia berskala internasional yang dibuat antara tahun 1970-an hingga akhir tahun 2015 kepada publik yang melibatkan para pejabat dan petinggi dunia. Dokumen rahasia ini telah mengungkap praktik-praktik terlarang yang sangat merugikan negara serta kejahatan industri yang sengaja dilakukan oleh yuridiksi asing yang memberikan jaminan keamanan pajak (*tax haven countries*), salah satunya adalah penghindaran pajak dengan menggunakan strategi transaksi yang melanggar hukum, menyembunyikan sumber daya, dan lainnya melalui industri *offshore*. Berdasarkan informasi tersebut, ada lebih dari 800 orang dari Indonesia, baik dari kalangan pejabat maupun orang kaya yang tercatat dalam daftar arsip dokumen rahasia tersebut (Dias Prasongko, 2018).

Kasus penghindaran pajak juga terjadi di Kejaksaan Agung, dimana Albertus Irwan Tjahjadi Oedi ditangkap dengan tuduhan kecurangan pajak sebesar Rp.10,68 miliar pada 26 Januari 2018. Terpidana dinyatakan terbukti bersalah secara legal dan meyakinkan melakukan kecurangan dengan sengaja menyampaikan SPT tahunan PPH wajib pajak Badan dan SPT masa dengan PPN tahun 2001 yang substansinya tidak lengkap dan tidak akurat, dan juga mengumpulkan PPN tetapi tidak melaporkan dan menyetorkan ke kas negara.

Kegiatan ini jelas melanggar UU Pasal 30 ayat 1 huruf C dan G UU No. 06 Tahun 1983 sebagaimana diubah dengan UU No. 16 Tahun 2000 tentang pedoman umum dan sistem pemungutan pajak (Antara, 2018). Kasus penggelapan pajak lainnya juga terjadi di wilayah Makassar, dimana mantan pejabat keuangan Brimob Polda Sulawesi Selatan, Iptu Yusuf Purwanto, divonis oleh Hakim Pengadilan Negeri Makassar dengan hukuman 2 setengah tahun penjara karena dianggap bersalah telah menggelapkan dana tunjangan PPh 21 senilai 1 miliar rupiah kepada korban A Wijaya (Abdurrahman, 2020).

Besarnya kerugian negara yang timbul akibat dari berbagai kasus *tax evasion* atau penggelapan pajak menjadi isu penting dan menarik perhatian masyarakat. Perihal ini dapat membuat individu kehilangan rasa percaya pada oknum perpajakan atau kepada negara karena khawatir bahwa pajak yang dibayarkan akan disalahgunakan oleh pihak yang tidak bertanggungjawab (Paramita & Budiasih, 2016). Kurangnya kepercayaan masyarakat terhadap penanggung jawab pemungut pajak tentu dapat mempengaruhi kepatuhan wajib pajak dalam membayar pajaknya. Artinya, semakin banyak kasus penggelapan pajak yang terjadi, maka kepatuhan wajib pajak semakin berkurang (Putra et al., 2011).

Maraknya kasus penggelapan pajak memicu respon masyarakat untuk bersikap apatis dalam membayar beban pajaknya. Respon ini muncul sebagai bentuk perlawanan sosial terhadap ketidakadilan dan ketidakpercayaan publik terhadap pengelola kas negara. Hal ini secara tidak langsung menjadikan kegiatan penggelapan pajak atau *tax evasion* merupakan suatu tindakan etis atau secara

legal dapat untuk dilakukan (Komang & Julianti, 2017). Berdasarkan data yang terdapat dalam rasio tingkat kepatuhan WPOP di KPP Pratama Makassar Selatan periode 2018-2020, yang disajikan pada tabel 1.2 berikut.

Tabel 1.2
Kepatuhan Wajib Pajak Pada Kantor Kepatuhan Pajak (KPP)
Pratama Makassar Selatan

Tahun	Jumlah WPOP Aktif	Jumlah WPOP yang lapor SPT	Kepatuhan
2018	118.553.	69.721.	58,80 %
2019	125.469.	51.395.	40,96 %
2020	132.766.	52.636.	39,64 %

Sumber : KPP Pratama Makassar Selatan

Berdasarkan data yang ditampilkan pada tabel 1.2 di atas, terlihat bahwa jumlah WPOP yang terdaftar di KPP Pratama Makassar Selatan semakin meningkat dari tahun ke tahunnya, namun kepatuhan WPOP saat pelaporan SPT juga semakin berkurang setiap tahunnya. Hal ini cenderung terlihat pada tahun 2018 tingkat kepatuhan wajib pajak orang pribadi sebesar 58,80%, namun pada tahun 2019 menurun sebesar 40,96%, begitupun pada tahun 2020 terus menurun hingga mencapai 39,64%. Penurunan kepatuhan wajib pajak ini tentu secara fundamental akan mempengaruhi seberapa besar penerimaan negara, dan dengan penurunan tingkat kepatuhan ini tidak menutup kemungkinan bahwa wajib pajak bisa saja melakukan kecurangan seperti penggelapan pajak atau *tax evasion*.

Terdapat berbagai faktor yang dapat mempengaruhi wajib pajak dalam melakukan *tax evasion*, salah satunya adalah *love of money* atau kekaguman dan kecintaan seseorang terhadap uang yang berlebih (Asih & Dwiyanti, 2019). Ketika seseorang memiliki kecintaan yang berlebihan terhadap uang atau *love of money*, maka akan menimbulkan kecerobohan dan mengabaikan nilai-nilai moral

yang ada pada dirinya. Seseorang yang berperilaku *love of money* yang tinggi akan lebih sering berpartisipasi dalam perilaku tidak etis dalam kehidupan bermasyarakat, karena mereka akan lebih termotivasi untuk memperoleh dan mencari cara agar menghasilkan lebih banyak uang (Tanra, et al., 2021). Hal ini dapat diartikan bahwa semakin tinggi tingkat individu dalam menjadikan uang sebagai suatu yang istimewa (*high money ethics*), maka semakin berminat seseorang tersebut untuk melakukan perbuatan yang tidak etis seperti *tax evasion*, dibandingkan dengan individu yang memiliki *low money ethics* atau cinta uang yang rendah (Hidayatulloh & Sartini, 2020).

Seseorang yang memiliki *love of money* yang berlebih, cenderung lebih sering melakukan penggelapan pajak dengan alasan bahwa ketika seseorang menghabiskan uang untuk membayar pajak tetapi tidak mendapatkan keuntungan langsung dan menempatkan uang tunai sebagai prioritas utama dalam kehidupan, mereka akan berpikiran bahwa melakukan *tax evasion* adalah kegiatan yang dapat diterima dan ditolerir (Rosianti & Mangoting, 2014). Beberapa penelitian terdahulu yang telah dilakukan oleh Basri (2015), Nauvalia dan Herwinarni (2018) Nuraprianti *et al.* (2019) serta Silmi *et.al.* (2020), memperoleh hasil bahwa *love of money* ataupun *money ethics* berpengaruh positif terhadap *tax evasion*. sebaliknya dalam penelitian Asih dan Dwiyanti (2019) serta Farhan *et al.* (2019), hasil penelitiannya menunjukkan bahwa *love of money* berpengaruh negatif terhadap *tax evasion* pada wajib pajak orang pribadi.

Adapun faktor lain yang dapat mempengaruhi wajib pajak dalam melakukan *tax evasion* yaitu keadilan pajak. Keadilan pajak merupakan suatu

dasar pengenaan pajak secara menyeluruh dan merata serta disesuaikan dengan kapasitas setiap wajib pajak dengan hak yang dimiliki wajib pajak negara tersebut (Hamdani, 2015). Pajak akan dianggap adil oleh wajib pajak apabila tarif pajak diimbangi dengan kemampuan membayar atau keuntungan yang diperoleh, sehingga wajib pajak akan merasakan keuntungan dari tarif pajak yang telah diberikan (Monica & Arisman, 2018).

Menurut Mardiasmo (2009) sesuai dengan tujuan hukum dalam mewujudkan keadilan, maka aturan undang-undang, serta proses pemungutan pajak harus adil dengan pengenaan pajak yang menyeluruh dan merata, sebagaimana ditunjukkan oleh kemampuan setiap wajib pajak. Dimana, apabila keadilan pajak yang berlaku lebih tinggi berdasarkan persepsi wajib pajak, maka tingkat keinginan untuk melakukan tindakan *tax evasion* akan berkurang, sebaliknya apabila tingkat keadilan pajak rendah, maka peluang untuk melakukan tindakan *tax evasion* akan lebih tinggi. Berdasarkan penelitian yang dilakukan Anggayasti & Padnyawati (2020) mendapatkan hasil keadilan pajak memiliki pengaruh terhadap *tax evasion*. Sedangkan dalam penelitian Sariani *et. al.*, (2016) serta Santana *et.al.*, (2020) memperoleh hasil keadilan pajak memiliki pengaruh negatif signifikan terhadap tindakan *tax evasion* yang dilakukan wajib pajak.

Cara seseorang menilai suatu tindakan itu etis atau tidak etis dilakukannya *tax evasion* tidak dapat dipisahkan dari nilai budaya sosial. Menurut Widodo(2010) dalam Rusyidi dan Nurhikmah (2018), beranggapan bahwa terdapat kecenderungan hukum (pedoman) dan budaya lingkungan daerah setempat dalam upaya untuk bebas pajak, karena mengingat pajak merupakan

suatu tindakan yang tidak dapat dipisahkan dari kondisi dan kebiasaan wajib pajak itu sendiri. Oleh karena itu, budaya memiliki peran penting dalam membentuk karakter seseorang dan dengan menanamkan nilai-nilai yang ada pada budaya sosial dan kearifan lokal tempat tinggalnya akan membentuk pola pikir individu tersebut (Tahir, 2017).

Di wilayah Sulawesi Selatan, khususnya di Bugis-Makassar dikenal kental dengan budaya yang menjadi panduan dalam menjalani kehidupan, salah satunya nilai budaya *siri' na pacce*. Jika nilai budaya *siri' na pacce* tidak dimiliki oleh seorang individu, maka dapat dipastikan bahwa perilaku individu tersebut dapat melampaui perilaku binatang, karena ia tidak memiliki perasaan malu, harga diri, dan kepedulian sosial. Sejauh ini budaya *siri' na pacce* dipandang sebagai budaya yang abstrak dan rumit untuk didefinisikan karena *siri' na pacce* sendiri hanya mampu dirasakan oleh para pengikut budaya tersebut (Nurwanah Andi, 1967). Dalam penelitian yang dilakukan oleh Rusyidi dan Nurhikmah (2018) hasil penelitian menunjukkan bahwa budaya *siri' na pacce* mempengaruhi kepatuhan wajib pajak, dimana berdasarkan nilai budaya *siri' na pacce* ini akan berdampak pada kesadaran wajib pajak orang pribadi yang merasa malu ketika mereka tidak membayar kewajiban pajaknya.

Penelitian ini berfokus pada wajib pajak yang tercatat dalam daftar KPP Pratama Makassar Selatan. Adapun yang menjadi perbandingan penelitian ini dilakukan dari penelitian terdahulu lainnya yakni menambahkan variabel budaya *siri' na pacce* yang mengacu pada penelitian yang dilakukan oleh Rusyidi dan Nurhikmah (2018) sebagai variabel pemoderasi untuk memperkuat pengaruh

antara *love of money* dan keadilan pajak dimana diperoleh hasil penelitian terdahulu yang beragam. Untuk itu, dengan adanya *research GAP* dari beberapa hasil peneliti ini antara satu peneliti dengan yang lainnya menjadi hal yang mendasari penelitian ini dilakukan.

Berdasarkan penjelasan di atas maka peneliti ingin menguji kembali “Pengaruh *love of money* dan keadilan pajak terhadap *tax evasion* dengan budaya *siri' na pacce* sebagai pemoderasi (Studi Kasus Wajib Pajak Orang Pribadi yang Terdaftar di KPP Pratama Makassar Selatan)”.

B. Rumusan Masalah

Berdasarkan latar belakang diatas, maka rumusan masalah dalam penelitian ini adalah sebagai berikut.

1. Apakah *love of money* berpengaruh positif signifikan terhadap *tax evasion*?
2. Apakah keadilan pajak berpengaruh negatif signifikan terhadap *tax evasion*?
3. Apakah budaya *siri' na pacce* dapat memoderasi pengaruh antara *love of money* terhadap *tax evasion*?
4. Apakah budaya *siri' na pacce* dapat memoderasi pengaruh antara keadilan pajak terhadap *tax evasion*?

C. Pengembangan Hipotesis

Berdasarkan latar belakang dan rumusan masalah, maka hipotesis dalam penelitian ini adalah sebagai berikut:

1. Love Of Money Memiliki pengaruh Positif Signifikan Terhadap Tax Evasion

Peran uang selain sebagai alat tukar dalam memperoleh barang dan jasa, uang juga dapat digunakan sebagai alat ukur dalam menentukan bagaimana kepribadian dan perspektif seseorang dalam menilai seberapa penting uang tersebut bagi dirinya. *Love of money* atau cinta uang merupakan salah satu penyebab wajib pajak melakukan *tax evasion*. Hal ini disebabkan karena ketika wajib pajak menempatkan uang sebagai prioritas utama dalam memenuhi kebutuhannya, mereka beranggapan bahwa penggelapan pajak merupakan tindakan yang dapat diterima. Bagi wajib pajak, membayar pajak adalah beban yang hanya dapat mengurangi penghasilannya tanpa merasakan manfaat secara langsung dari pembayaran pajak yang seharusnya dapat digunakan untuk kebutuhan lain yang lebih penting. Untuk itu, wajib pajak akan berupaya mencari cara agar dapat memenuhi kebutuhannya namun tidak sesuai dengan etika seperti melakukan tindakan *tax evasion*. Hal ini berarti semakin tinggi perilaku *love of money* yang dimiliki wajib pajak, maka semakin rendah nilai etika yang dimilikinya, maka kecenderungan untuk melakukan perbuatan tidak etis seperti *tax evasion* semakin tinggi pula (Farhan et al., 2019).

Kecintaan terhadap uang yang tinggi berpengaruh terhadap tindakan seseorang dalam melakukan *tax evasion* (Lau, et.al., 2013). Hal ini sejalan dengan penelitian terdahulu yang dilakukan oleh Hafizah (2016) menunjukkan bahwa *love of money* yang tinggi akan berpengaruh positif terhadap *tax evasion*, dimana seseorang dengan kecintaan yang tinggi terhadap uang akan menurunkan nilai

etika yang dimiliki sehingga memungkinkan untuk melakukan kecurangan pajak seperti *tax evasion*. Hasil penelitian Putri (2018), Nuraprianti *et al.* (2019) serta Tanra (2021) juga menunjukkan hasil yang sama, yakni *love of money* secara positif mempengaruhi *tax evasion*. Namun, pada penelitian yang dilakukan Choiriyah & Damayanti (2020) menunjukkan *love of money* tidak berpengaruh terhadap *tax evasion*. Berdasarkan penjelasan tersebut, maka hipotesis pertama dalam penelitian ini yaitu:

H₁ : *Love Of Money* Memiliki Pengaruh Positif Signifikan Terhadap *Tax Evasion*.

2. Keadilan Pajak Memiliki Pengaruh Negatif Signifikan Terhadap Tax Evasion

Menurut Mardiasmo (2009) agar sesuai dengan tujuan hukum untuk mencapai keadilan, maka pengaturan dan penggunaan wewenang pemungutan pajak harus bersifat adil. Keadilan berperan penting bagi seseorang terutama dalam hal melakukan pembayaran pajak, dimana ini akan mempengaruhi perilaku dan perspektif mereka terhadap pajak. Berdasarkan hal tersebut, dapat dikatakan bahwa keadilan pajak merupakan hal yang perlu diperhatikan agar masyarakat mau melakukan pembayaran pajak serta mengantisipasi terjadinya penggelapan pajak.

Penilaian keadilan pajak dapat dilihat dari manfaat pajak yang diterima oleh wajib pajak, besarnya tarif pemungutan pajak sesuai kemampuan, penyusunan undang-undang pajak maupun penerapannya, serta sikap aparaturnya terkait dengan pemberian hak kepada wajib pajak. Jika dalam menerapkan sistem perpajakan sudah dirasa adil oleh wajib pajak, maka wajib

pajak akan memiliki persepsi bahwa penggelapan pajak merupakan tindakan yang tidak etis untuk dilakukan. Sebaliknya jika semakin rendah keadilan pajak yang berlaku menurut persepsi wajib pajak, maka tingkat kepatuhannya terhadap pajak akan semakin menurun yang berarti kecenderungan untuk melakukan penggelapan pajak akan semakin tinggi.

Keadilan pajak dapat mempengaruhi pandangan wajib pajak tentang *tax evasion*. Berdasarkan penelitian yang dilakukan oleh Kurniawati dan Toly (2014), Paramita dan Budiasih (2016) dan Sariani *et al.* (2016) memperoleh hasil bahwa keadilan pajak berpengaruh negatif terhadap *tax evasion*. Selain itu, hasil penelitian oleh Santana *et al.* (2020) memperoleh hasil yang sama keadilan pajak memiliki pengaruh negatif signifikan pada persepsi wajib pajak mengenai *tax evasion*. Namun, Berbeda dengan hasil penelitian yang dilakukan Hamdani (2015) menunjukkan bahwa keadilan pajak berpengaruh terhadap persepsi wajib pajak mengenai etika penggelapan pajak (*tax evasion*). Berdasarkan penjelasan tersebut, maka hipotesis kedua dalam penelitian ini yaitu:

H₂: Keadilan Pajak Memiliki Pengaruh Negatif Signifikan Terhadap *Tax Evasion*.

3. Budaya siri' na pacce sebagai pemoderasi pada pengaruh love of money terhadap tax evasion

Seseorang yang memiliki *love of money* atau cinta uang yang berlebihan biasanya tidak memiliki keinginan untuk menghabiskan uang pada sesuatu yang menurutnya tidak menguntungkan. Hal ini akan membuatnya lalai dan mengabaikan moral dan nilai etika yang ada pada dirinya. Dengan demikian, wajib pajak yang memiliki kecintaan yang tinggi terhadap uang akan mengarah

pada perilaku yang tidak etis seperti penggelapan pajak (Tang & Chiu, 2002).

Perilaku etis dan tidak etis tidak dapat dipisahkan dari etika dan budaya. Dalam melaksanakan ketentuan pajak yang baik, tidak hanya ditentukan pengoptimalan dalam meningkatkan pendapatan pajak, tetapi juga membutuhkan nilai moral dan budaya sebagai pelengkap atau memperkuat keberadaan sistem pemungutan pajak sehingga penerapan pajak tersebut keluar dari kesan kaku, mekanistik, dan prosedural (Rusyidi & Nurhikmah, 2018). Kebudayaan menjadi suatu hal yang memegang peranan penting dalam membentuk watak ataupun perilaku individu dan dengan menanamkan nilai-nilai budaya dan kearifan lokal dimana ia tinggal akan membentuk pola pikir individu tersebut (Tahir, 2017).

Di Makassar budaya *siri 'na pacce* merupakan budaya yang dipertahankan. Budaya *siri' na pace* memiliki pengaruh pada individu, dimana ketika seseorang tidak memiliki pegangan pada *siri 'na pacce*, cenderung dianggap sebagai individu yang tidak memiliki rasa malu, harga diri, dan perasaan peduli sosial. Nilai budaya *siri'na pacce* merupakan sebuah alat untuk mengontrol sikap dan perilaku setiap individu. Serta untuk membentuk tatanan masyarakat yang lebih bermoral dan beretika. (Rusdi, 2016). Budaya *siri 'na pacce* seolah-olah menjadi kebiasaan yang telah diterapkan secara turun–temurun dan telah berubah menjadi gagasan nilai yang dipegang teguh oleh para pengikutnya (Nurwanah Andi, 1967).

Seorang wajib pajak yang memiliki nilai *siri 'na pacce* dalam dirinya dapat memberikan pengaruh positif terhadap *love of money* dalam melakukan tindakan *tax evasion*. Dimana semakin tinggi nilai budaya *siri'na pacce* yang dianut oleh wajib pajak maka semakin rendah kemungkinan tindakan *tax evasion*

yang terjadi. Artinya, apabila wajib pajak menanamkan *siri 'na pacce* maka dapat menurunkan keinginannya dalam melakukan tindakan *tax evasion*, untuk itu wajib pajak dapat menerima bahwa membayar pajak merupakan suatu kewajiban kepada negara yang harus dibayar. Adapun nilai – nilai yang terkandung dalam budaya *siri'na pacce* antara lain aktualisasi diri, rasa malu dan rasa bersalah, kesetiaan, dan kejujuran (Hamid *et all*, 2007). Nilai *siri 'na pacce* akan mempengaruhi kesadaran wajib pajak dalam menyelesaikan pembayaran pajaknya terutama dalam melakukan tindakan kecurangan atas ketidakpatuhannya dalam membayar pajak (Rusyidi & Nurhikmah, 2018). Berdasarkan penjelasan tersebut, maka hipotesis ketiga dalam penelitian ini yaitu:

H₃: Budaya *siri' na pacce* dapat memoderasi pengaruh antara *love of money* terhadap *tax evasion*.

4. Budaya siri' na pacce sebagai pemoderasi padapengaruh keadilan pajak terhadap tax evasion

Keadilan merupakan salah satu unsur yang dapat mempengaruhi wajib pajak dalam melakukan *tax evasion*. Keadilan pajak yang dimaksud adalah perasaan adil dalam pelaksanaan dan penerapan ketentuan pajak yang berlaku. Proporsi keadilan dalam ketetapan pajak dikendalikan oleh pandangan atau konsensus yang terdapat dalam masyarakat itu sendiri. Semakin tinggi keadilan yang berlaku menurut perspektif wajib pajak maka semakin tinggi pula tingkat kepatuhannya. Hal ini berarti semakin tinggi keadilan yang dirasakan oleh wajib pajak maka *tax evasion* dipandang sebagai perbuatan yang tidak etis untuk dilakukan dan kemungkinan untuk melakukannya rendah, sebaliknya apabila

tingkat keadilan semakin rendah yang dirasakan oleh wajib pajak maka *tax evasion* dipandang sebagai perbuatan yang etis untuk dilakukan dan kemungkinan untuk melakukannya akan semakin tinggi.

Dalam menilai suatu tindakan etis atau tidak etis dilakukannya kecurangan atau penggelapan pajak tidak terlepas dari budaya. Budaya berperan penting sebagai pembentuk karakter seorang individu dan dengan senantiasa menanamkan nilai-nilai budaya dan kearifan lokal dimana ia tinggal akan membentuk pola pikirnya (Tahir, 2017). Diketahui pada budaya Makassar dikenal kental dengan budaya *siri 'na pacce*, dimana ini menjadi budaya yang telah diterapkan secara turun –temurun dan dipegang teguh oleh para pengikutnya (Nurwanah Andi, 1967).

Seorang wajib pajak dengan menanamkan nilai-nilai etika yang terkandung dalam budaya *siri' na pacce* dapat mempengaruhi perspektifnya terhadap keadilan pajak. Budaya *siri' na pacce* dapat mempengaruhi kesadaran wajib pajak dalam membayar pajak, dimana mereka merasakan *Siri dan pacce* apabila tidak membayar kewajiban pajak serta melakukan kecurangan pajak (Rusyidi & Nurhikmah, 2018). Hal ini berarti semakin tinggi nilai budaya *siri'na pacce* yang dianut oleh wajib pajak maka semakin rendah tindakan *tax evasion* yang akan terjadi. Adapun nilai – nilai yang terkandung dalam budaya *siri'na pacce* antara lain aktualisasi diri, rasa malu dan rasa bersalah, kesetiaan, dan kejujuran (Hamid *et all*, 2007). Berdasarkan penjelasan tersebut, maka hipotesis pertama dalam penelitian ini yaitu:

H₄: Budaya *siri' na pacce* dapat memoderasi pengaruh antara keadilan pajak terhadap *tax evasion*.

D. Definisi Operasional dan Ruang lingkup Penelitian

1. Variabel Independen

Variabel bebas adalah variabel yang berfungsi sebagai variabel peningkatan, indikator, cikal bakal (Sugiyono, 2017). Variabel bebas dapat mempengaruhi atau menjadi alasan terjadinya perubahan dan perkembangan pada variabel terikat. Dalam penelitian, ada dua variabel bebas yang digunakan yaitu variabel *love of money* dan keadilan pajak.

a) Love Of Money

Love of money adalah perilaku wajib pajak terhadap uang yang berlebihan dan memiliki keinginan yang tinggi untuk mendapatkan uang. Seseorang dengan *love of money* yang tinggi biasanya menganggap uang sebagai sesuatu yang penting, yang dapat memberikan kesenangan, dimana uang dapat digunakan sebagai inspirasi untuk lebih giat dalam bekerja, merasa dihargai dan sebagai tolok ukur pencapaian seseorang.

Tabel 1.3
Operasional Variabel *Love Of Money*

Variabel	Indikator	Skala
<i>Love Of Money</i>	1) Pencapaian (<i>Achievement</i>)	1-5 skala likert
	2) Kebebasan/Kepuasan (<i>Freedom /power</i>)	1-5 skala likert
	3) Kebaikan (<i>Good</i>)	1-5 skala likert
	4) Penganggaran (<i>Budget</i>)	1-5 skala likert
	5) Rasa hormat/Kepercayaan diri	1-5

	<i>(Respect/self- esteem)</i>	skala likert
--	-------------------------------	--------------

Sumber : Hafizah Ihsanul (2016)

b) Keadilan Pajak

Keadilan pajak adalah keadilan dalam menerapkan pengaturan pajak yang berlaku saat ini. Salah satu hal penting yang harus diperhatikan dalam penggunaan pemungutan pajak di suatu negara adalah faktor keadilan. Keadilan dalam pajak tergantung dengan pandangan wajib pajak terhadap prosedur, pengaturan, dan pedoman pajak yang diterapkan dalam sistem pemungutan pajak Indonesia yang dirasa adil perlakuannya (Wicaksono, 2014).

Tabel 1.4
Operasional Variabel Keadilan Pajak

Variabel	Indikator	Skala
Keadilan Pajak	1) Prinsip manfaat dari penggunaan uang yang bersumber dari pajak	1-5 skala likert
	2) Prinsip kemampuan dalam membayar kewajiban pajak.	1-5 skala likert
	3) Keadilan horizontal dan keadilan vertical dalam pemungutan pajak.	1-5 skala likert
	4) Keadilan dalam penyusunan Undang-Undang pajak.	1-5 skala likert
	5) Keadilan dalam penerapan ketentuan perpajakan.	1-5 skala likert

Sumber : Hamdani (2015)

2. Variabel Dependen

Sugiyono (2017) mendefinisikan variabel dependen sebagai variabel output, kriteria, konsekuen. Variabel dependen atau variabel terikat merupakan variabel yang dipengaruhi atau yang menjadi akibat, karena adanya variabel independen (bebas). Variabel dependen dalam penelitian ini adalah penggelapan pajak (*tax evasion*).

Penggelapan pajak (*tax evasion*) adalah usaha yang dilakukan oleh wajib pajak untuk meringankan beban pajak dengan cara melanggar Undang-Undang (Mardiasmo, 2009). Selain itu, penggelapan pajak merupakan suatu upaya atau tindakan pelanggaran terhadap ketentuan peraturan perundang-undangan perpajakan yang dapat menghambat penerimaan negara. Tindakan ini termasuk perbuatan kriminal, karena menyalahi aturan yang berlaku dan mencakup perbuatan sengaja tidak melaporkan secara lengkap dan jelas objek pajaknya.

Tabel 1.5
Operasional Variabel *Tax Evasion*

Variabel	Indikator	Skala
<i>Tax Evasion</i> (Y)	1) Tidak menyampaikan SPT	1-5 skala likert
	2) Menyampaikan SPT dengan tidak benar dan tidak lengkap	1-5 skala likert
	3) Tidak menyetorkan pajak yang telah dipungut atau dipotong dengan menyalahgunakan NPWP	1-5 skala likert
	4) Berusaha menyuap Fiskus.	1-5 skala likert

Sumber : Putri (2018)

3. Variabel Moderasi

Variabel moderasi adalah variabel yang dapat memperkuat dan memperlemah hubungan antara variabel independen dengan variabel dependen (Sugiyono, 2017). Penelitian ini menggunakan Budaya *siri' na pacce* sebagai variabel moderasi.

Budaya *siri'na pacce* merupakan bentuk dari perasaan halus dan suci (Hamid. *et.all*, 2007) dalam (Rusdi, 2016). Secara Istilah *siri' na pace* dianggap sebagai sistem nilai budaya yang sangat abstrak dan sulit untuk didefinisikan

karena *siri' na pacce* hanya bisa dirasakan oleh penganut budaya itu. Bagi masyarakat Bugis-Makassar, *siri'* mengajarkan moralitas kesusilaan yang berupa anjuran, larangan, hak, dan kewajiban yang mendominasi tindakan manusia untuk menjaga dan mempertahankan diri dan kehormatannya, sedangkan *pacce* mengajarkan rasa kesetiakawanan dan kepedulian sosial tanpa mementingkan diri sendiri dan golongan. (Rusyidi & Nurhikmah, 2018). Berdasarkan hal tersebut, nilai *siri' na pacce'* dapat dikaitkan dengan wujud kepatuhan wajib pajak dalam membayar kewajiban pajaknya. Dimana seorang wajib pajak yang memiliki dan menanamkan nilai-nilai *siri' na pacce* dalam dirinya akan meyakini bahwa dengan membayar pajak merupakan suatu kewajiban yang harus dibayarkan.

Seorang wajib pajak yang memegang teguh budaya *siri'na pacce* dan diaplikasikan dalam kehidupan sehari – hari akan menumbuhkan sikap positif sesuai dengan nilai yang terdapat pada budaya ini. Adapun sikap positif dari pengaplikasian nilai budaya *siri'na pacce* adalah individu akan bekerja untuk meningkatkan potensi yang ada pada dirinya. Individu juga akan berusaha mentaati peraturan yang berlaku di masyarakat. Menjaga amanah yang telah dipercayakan kepada individu tersebut. Serta, individu akan menjunjung tinggi nilai – nilai kejujuran dalam bekerja. Dengan berpegang teguh pada budaya *siri'na pacce* seperti apapun resiko, akan diterimanya baik dalam menjalankan hidup maupun sikap atau perilakunya (Hamid. *et.all*, 2007) dalam (Rusdi, 2016).

Adapun nilai – nilai yang terkandung dalam budaya *siri'na pacce* antara lain aktualisasi diri, rasa malu dan rasa bersalah, kesetiaan, dan kejujuran. Aktualisasi diri merupakan kesungguhan individu dalam bekerja secara maksimal

dengan menggunakan potensi – potensi yang ada pada dirinya secara maksimal. Rasa Malu dan rasa bersalah, yaitu adanya rasa malu dan rasa bersalah yang sangat mendalam dialami oleh individu karena tidak mampu mentaati aturan yang berlaku dalam masyarakat, tidak mampu menunjukkan kepeduliannya terhadap sesama, dan tidak mampu menunjukkan sikap disiplin dalam segala aktivitasnya. Kesetiaan, bentuk dari kesetian ini adalah kemampuan dalam menjaga amanah yang telah dipercayakan dan memegang teguh janji yang telah dibuat. Kejujuran yaitu terjadinya sinkronisasi antara pikiran, hati, perkataan, dan perbuatan sehingga membuat individu berperilaku sesuai hati nurani dan kebenaran (Hamid *et all*, 2007).

Tabel 1.6
Operasional Variabel Budaya *Siri'na Pacce*

Variabel	Indikator	Skala
Budaya <i>Siri'na Pacce</i> (M))	1) Rasa malu dan Bersalah	1-5 skala likert
	2) Kesetiaan	1-5 skala likert
	3) Kejujuran	1-5 skala likert
	4) Aktualisasi Diri	1-5 skala likert

Sumber : Rusdi (2016)

E. Penelitian Terdahulu

Terdapat beberapa penelitian terdahulu yang digunakan penulis sebagai referensi sebagaimana dapat dilihat pada tabel berikut:

Tabel 1.7
Penelitian Terdahulu

No	Nama Peneliti	Judul	Hasil
1.	Hafizah Ihsanul (2016)	Pengaruh etika uang (<i>money ethics</i>) terhadap kecurangan pajak (<i>tax evasion</i>) dengan religiusitas, gender, dan materialisme sebagai variabel moderasi.	Hasil menunjukkan bahwa etika uang (<i>money ethics</i>) memiliki hasil yang berpengaruh positif dalam kecurangan pajak, religiusitas ekstrinsik tidak dapat memoderasi love of money pada kecurangan pajak. Sementara materialisme dapat menjadi pemoderasi dari love of money pada kecurangan pajak.
2.	Sariani <i>et al.</i> (2016)	Pengaruh keadilan, sistem perpajakan, diskriminasi, dan biaya kepatuhan terhadap persepsi wajib pajak mengenai etika penggelapan pajak (<i>tax evasion</i>) pada KPP Pratama Singaraja.	Hasil menunjukkan bahwa keadilan dan sistem pajak memiliki pengaruh negatif terhadap <i>tax evasion</i> , sedangkan diskriminasi dan kepatuhan pajak memiliki hasil pengaruh positif mengenai <i>tax evasion</i> .
3.	Paramita dan Budiasih (2016)	Pengaruh sistem perpajakan, keadilan, dan teknologi perpajakan pada persepsi wajib pajak mengenai	Hasil menunjukkan bahwa sistem pajak dan keadilan berpengaruh negatif pada pandangan wajib pajak tentang penggelapan pajak. Sementara itu, teknologi pajak tidak berpengaruh terhadap perilaku penggelapan pajak.

		penggelapan pajak	
4.	Devita Karlina Putri (2018)	Pengaruh <i>love of money</i> , keefektifan <i>self-assessment system</i> , dan ketidakpercayaan kepada fiskus terhadap <i>tax evasion</i> dan variabel <i>intrinsic religiosity</i> sebagai moderator hubungan <i>love of money</i> dengan <i>tax evasion</i>	Hasil menunjukkan bahwa <i>love of money</i> dan ketidakpercayaan kepada fiskus berpengaruh positif. Sedangkan <i>self-assessment system</i> berpengaruh negatif terhadap <i>tax evasion</i> . Sedangkan <i>intrinsic religiosity</i> dapat memoderasi <i>love of money</i> dengan <i>tax evasion</i> .
5.	Rusyidi dan Nurhikmah (2018)	Pengaruh sanksi perpajakan terhadap kepatuhan wajib pajak dimoderasi budaya Bugis-Makassar pada Kantor Pelayanan Pajak Makassar Selatan.	Hasil menunjukkan bahwa sanksi pajak berpengaruh positif bagi kepatuhan wajib pajak (WPOP) dan dapat dimoderasi oleh budaya Bugis-Makassar atau yang kental dengan <i>siri na pacce</i> .
6.	Nuraprianti <i>et al.</i> , (2019)	Pengaruh etika uang (<i>money ethics</i>) terhadap Kecurangan pajak (<i>tax evasion</i>) dengan religiusitas	Hasil menunjukkan bahwa etika uang secara positif mempengaruhi kecurangan pajak. Religiositas dan materialisme tidak dapat memoderasi pengaruh etika uang terhadap kecurangan

		intrinsik dan materialisme sebagai variabel pemoderasi.	pajak.
7.	Santana <i>et al</i> (2020)	Pengaruh keadilan, sanksi pajak dan pemahaman perpajakan terhadap persepsi wajib pajak orang pribadi mengenai penggelapan pajak	Hasil menunjukkan bahwa keadilan dan pemahaman pajak secara negatif mempengaruhi wajib pajak terhadap <i>tax evasion</i> , sedangkan sanksi pajak secara positif mempengaruhi <i>tax evasion</i> .
8.	Tanra (2021)	Pengaruh kecintaan uang terhadap penggelapan pajak dengan religiusitas dan materialisme sebagai variabel moderasi	Hasil menunjukkan bahwa <i>love of money</i> memiliki hasil positif terhadap <i>tax evasion</i> . <i>religiosity</i> dan materialisme dapat memoderasi pengaruh antara <i>love of money</i> dan <i>tax evasion</i> .

F. Tujuan dan Manfaat Penelitian

1. Tujuan

Adapun tujuan dilakukannya penelitian ini yaitu sebagai berikut:

- a) Untuk mengetahui pengaruh *love of money* terhadap *tax evasion* pada wajib pajak.
- b) Untuk mengetahui pengaruh keadilan pajak terhadap *tax evasion* pada wajib pajak.

- c) Untuk mengetahui apakah budaya *siri' na pacce* dapat memoderasi pengaruh antara *love of money* terhadap *tax evasion* pada wajib pajak.
- d) Untuk mengetahui apakah budaya *siri' na pacce* dapat memoderasi pengaruh antara keadilan pajak terhadap *tax evasion* pada wajib pajak

2. Manfaat

Berdasarkan latar belakang, maka manfaat dalam penelitian adalah sebagai berikut:

- a) Manfaat teoretis dari penelitian ini diharapkan dapat memberikan kontribusi pemikiran untuk menangani masalah-masalah yang berhubungan dengan pajak dan menjadi acuan bagi peneliti selanjutnya. Penelitian ini diharapkan dapat mendukung teori atau hasil penelitian terdahulu yang terkait dengan masalah *tax evasion*, serta sebagai salah satu referensi sehingga dapat dikembangkan kembali dalam meningkatkan kualitas penelitian.
- b) Manfaat Praktis
 - 1) Bagi pemerintah, penelitian ini diharapkan dapat dimanfaatkan sebagai media informasi yang dijadikan sebagai bahan pertimbangan dalam membuat kebijakan ekonomi dalam rangka peningkatan penerimaan pajak.
 - 2) Bagi masyarakat umum, penelitian ini diharapkan dapat dimanfaatkan sebagai bahan informasi dan referensi untuk menambah pengetahuan masyarakat khususnya wajib pajak mengenai arti pentingnya pajak, serta peran masyarakat dalam pembangunan nasional, sehingga diharapkan masyarakat menjadi lebih termotivasi untuk memenuhi kewajiban pajaknya.

- c) Manfaat regulasi dalam penelitian ini bagi otoritas publik, khususnya pada Direktorat Jenderal Belanja (DJP), dapat menjadi acuan dan referensi dalam membuat strategi yang tepat sehingga mengurangi perilaku *tax evasion*. Selain itu juga dapat menjadi bahan masukan kepada aparat pajak dalam memberikan gambaran persepsi wajib pajak mengenai *tax evasion* sehingga dapat mengurangi tindakan tersebut.

BAB II

TINJAUAN PUSTAKA

A. *Teori Kognitif Sosial (Social Cognitive Theory)*

Teori kognitif sosial adalah teori yang dikembangkan oleh Albert Bandura (1986) dalam pandangan bahwa baik sosial dan rangkaian kognitif dipandang sebagai kunci untuk memahami motivasi, emosi, dan tindakan manusia. Teori ini melihat aktivitas manusia sebagai komponen yang dihubungkan dengan kondisi lingkungan dan saling mempengaruhi dan dengan bagian dari pribadi manusia yang menggabungkan kapasitas individu yang tidak hanya menempatkan individu dengan kapasitas intelektual yang mengarah pada proses motivasi manusia, cinta dan aktivitas yang memiliki kontribusi pada tindakan, namun juga sebagai perilaku yang memotivasi dan mengendalikan perilaku mereka serta menciptakan sistem sosial untuk mengatur dan menyusun kehidupan mereka.

Teori kognitif sosial ini tergantung pada *human agency*, yakni agen spesialis yang proaktif dalam lingkungan mereka saat ini dan dapat menyelesaikan berbagai latihan melalui aktivitas (Mukhid, 2009). Salah satu cara untuk memahami *agency* adalah dengan melihat bagaimana individu memiliki *self-beliefs* yang memungkinkan mereka untuk menerapkan kendali atas pemikiran, perasaan, dan aktivitas mereka yang memengaruhi apa yang dialami, diterima, dan dirasakan individu tentang bertindak. Gagasan timbal balik dalam penelitian ini dapat menjadi upaya untuk memberikan arahan terhadap variabel lingkungan individu dan sosial. Faktor kognitif dari teori ini dapat mempengaruhi langsung perilaku yang dilakukan individu (Bulutoding *et.al.*, 2018)

B. Teori Atribusi

Teori atribusi adalah teori yang menggambarkan suatu fase dengan cara seseorang mengklarifikasi suatu peristiwa, penyebab, atau tujuan di balik perilakunya. Teori atribusi ini pertama kali dikembangkan oleh Fritz Heider (1958) yang berpendapat bahwa perilaku individu ditentukan oleh campuran kekuatan internal (*internal forces*), yakni faktor yang berasal dari dalam individu, seperti kemampuan dan usaha, dan kekuatan eksternal (*external forces*), yakni faktor yang berasal dari luar individu, seperti kesulitan dalam pekerjaan atau keuntungan.

Menurut Lubis (2010) untuk penentuan kekuatan faktor internal ataupun eksternal terdapat tiga faktor yang mempengaruhi yaitu sebagai berikut.

1. Perbedaan (*distinctiveness*), yaitu individu akan melihat perilaku orang lain secara kontras dalam berbagai keadaan. Perilaku seseorang dipandang sebagai perilaku yang tidak biasa, maka orang lain yang akan bertindak dari jarak jauh akan mengatur dan akan memberikan atribusi eksternal terhadap perilaku tersebut. Sebaliknya apabila asumsi tersebut dipandang sebagai hal yang biasa, maka akan dievaluasi sebagai atribusi internal.
2. Kesepakatan (*consensus*), yaitu setiap orang memiliki mentalitas yang sama tentang spekulasi dalam bereaksi terhadap perilaku seseorang ketika dalam keadaan yang sama. Dengan asumsi kesepakatan tinggi maka diingat untuk atribusi eksternal. Selanjutnya apabila asumsi kesepakatan rendah maka itu diingat untuk atribusi internal.
3. Konsistensi (*consistency*), yaitu seseorang membuat keputusan tentang perilaku orang lain dengan tanggapan yang sama dari waktu ke waktu..

Semakin konsisten, individu akan terhubung dengan perilaku dengan penyebab internal, dan sebaliknya semakin bertentangan dengan perilaku, individu akan dapat diandalkan dengan perilaku dengan penyebab eksternal.

Hubungan antara *love of money* dan keadilan pajak terhadap tindakan *tax evasion* diklarifikasi oleh teori atribusi eksternal. Teori atribusi eksternal ini menjelaskan bahwa kondisi dari luar akan memengaruhi perilaku. Artinya, individu akan bertindak bukan karena keinginannya sendiri, melainkan karena kondisi yang tidak terkendali.. Sehingga dapat diambil kesimpulan bahwa wajib pajak akan bertindak sebagaimana ditunjukkan oleh pandangan mereka terhadap *tax evasion* yang dilakukan oleh kondisi-kondisi tertentu yang terkait dengan pelaksanaan pajak.

C. Pajak

1. Definisi Pajak

Pajak adalah iuran masyarakat terhadap penyimpanan kas negara berdasarkan pada undang-undang (dapat dipaksakan dan tanpa mendapatkan jasa timbal balik) yang dapat dimanfaatkan secara langsung untuk membayar biaya umum dalam negara (Mardiasmo, 2009). Sebagaimana ditunjukkan oleh Pohan (2013) pajak merupakan sumber pendapatan negara yang bersifat penting dalam pelaksanaan dan peningkatan pembangunan nasional yang diharapkan dapat memperluas keberhasilan dan kesejahteraan masyarakat. Tanpa adanya pajak, sebagian besar kegiatan negara akan sulit untuk diselesaikan. Oleh karena itu, masyarakat diharapkan memiliki pilihan untuk mengambil bagian dalam

meningkatkan pendapatan dan penghasilan negara, sesuai dengan ketentuan dan kemampuan wajib pajak.

2. Pengelompokan Pajak

Sebagaimana diungkapkan oleh Mardiasmo (2009) pajak dapat dikelompokkan berdasarkan golongan, sifat, dan lembaga pemungutnya yang dapat digambarkan sebagai berikut.

a) Berdasarkan Pada Golongannya

- 1) Pajak langsung, yaitu beban yang dibebankan secara langsung kepada wajib pajak yang bersangkutan dan tidak dapat dibebankan atau dikoordinasikan kepada orang lain. Misalnya, penilaian tahunan (PPh).
- 2) Pajak tidak langsung, yaitu penilaian khusus yang pada akhirnya dapat dibebankan atau dikoordinasikan kepada orang lain. Misalnya, pajak pertambahan nilai (PPN).

b) Berdasarkan Pada Sifatnya

- 1) Pajak subjektif adalah pajak yang bergantung pada subjeknya, artinya bahwa berfokus pada keadaan wajib pajak. Misalnya, pengeluaran pribadi (PPh).
- 2) Biaya obyektif, adalah pajak yang bergantung pada objeknya, tanpa tidak terlalu memperhatikan keadaan wajib pajak. Seperti PPn dan PPnBM.

c) Berdasarkan Lembaga Pemungutnya.

- 1) Pajak pusat yaitu pajak yang dikumpulkan oleh pemerintah pusat yang digunakan untuk mendukung keuangan negara.
- 2) Pajak daerah yaitu pajak yang dikumpulkan oleh pemerintah daerah yang digunakan untuk mendanai daerah berlaku.

3. Fungsi Pajak

Pajak pada dasarnya pajak memiliki fungsi sebagai sumber pendapatan negara. Terdapat dua fungsi pajak yaitu sebagai berikut (Mardiasmo, 2009).

a) Fungsi penerimaan (*Budgetair*)

Merupakan fungsi utama dimana pajak merupakan sumber aset bagi otoritas publik dalam menyusun rencana pengeluaran konsumsi negara. Dalam menyelesaikan penyusunan rencana keuangan rutin dan pembangunan nasional, negara tentunya membutuhkan anggaran dari pajak, dimana pengeluaran tersebut diperoleh dari pendapatan pajak (*budgetair*).

b) Fungsi Mengatur (*regulerend*)

Merupakan fungsi yang ditambahkan dan digunakan untuk mencapai tujuan tertentu. Pajak digunakan sebagai alat dalam melakukan atau mengawasi para ahli publik di bidang moneter.

4. Syarat Pemungutan Pajak

Agar pemungutan pajak tidak menimbulkan hambatan atau pertentangan diperlukan lima syarat yang perlu diperhatikan sebagai berikut. (Mardiasmo, 2009)

- a) Syarat Keadilan, artinya bahwa proses pemungutan pajak harus masuk akal sesuai dengan tujuan hukum untuk mencapai keadilan, peraturan dan pelaksanaan pemungutan pajak. Adil dalam peraturan tersebut diantaranya mengenakan pajak secara umum dan merata, serta diubah sesuai dengan kemampuan masing-masing.
- b) Syarat yuridis, artinya bahwa pemungutan pajak harus didasarkan pada undang-undang. Di Indonesia, pajak telah diatur dalam UUD 1945 pasal 23

ayat 2. Hal ini memberikan kepastian hukum untuk menyatakan keadilan baik bagi negara maupun masyarakatnya.

- c) Syarat Kondisi moneter, artinya pemungutan pajak tidak menghambat perekonomian dimana hal ini tidak mengganggu kelancaran kegiatan produksi dan perdagangan, sehingga tidak menyebabkan penurunan perekonomian.
- d) Syarat Kebutuhan keuangan, artinya bahwa pemungutan pajak harus produktif seperti yang ditunjukkan oleh fungsi anggaran, pemungutan pajak harus ditekan dan tepat sehingga lebih rendah daripada hasil pemungutannya.
- e) Syarat pemungutan pajak harus sederhana, artinya bahwa sistem pemungutan pajak yang sederhana akan bekerja dengan dan mendorong individu untuk memenuhi kewajiban pajak mereka.

5. Pajak Dalam Perspektif Islam

Pajak menurut perspektif Islam, secara etimologis pajak berasal dari bahasa Arab yang disebut *adh-dharibah*, dengan kata *dharaba*, *yadhribu*, *dharban* yang artinya mewajibkan, menetapkan, menentukan, memutuskan, atau kekuasaan dan lain-lain. Bahasa *dharibah* dalam pemanfaatannya memiliki banyak makna, namun para ulama memakai ungkapan *dharibah* untuk merujuk pada sumber-sumber yang dikumpulkan untuk kewajiban dan salah satu sumber pendapatan negara (Dedi, 2017). Dengan demikian, pajak atau *dharibah* adalah iuran wajib kepada negara berdasarkan undang-undang untuk membiayai belanja negara dan sebagai alat untuk mengatur kesejahteraan serta perekonomian. Umumnya

beberapa istilah lain yang serupa seperti pajak atau *Adz-Dharibah* adalah sebagai berikut.

a) *Al-Jizyah*

Al-Jizyah merupakan pajak yang dituntut pada non-Muslim sebagai imbalan untuk memastikan bahwa negara Islam memberikan orang-orang yang berguna untuk mengamankan kehidupan mereka (Bohari, 2016). Dasar hukum *Al-Jizyah* tercatat dalam QS. At-Taubah ayat 29 adalah sebagai berikut.

فَاتُّلُوا الَّذِينَ لَا يُؤْمِنُونَ وَلَا آخِرَ بِالْيَوْمِ وَلَا بِاللَّهِ يُحَرِّمُونَ آمَ حَرَّمَ اللَّهُ
وَرَسُولُهُ أَوْلَ يَدِينُونَ دِينَ الْحَقِّ مِنَ الَّذِينَ أُوتُوا كِتَابَ الْجَزِيَّةِ لِيُعْطُوا
عَنْ يَدٍ وَهُمْ صَاغِرُونَ ء

Artinya:

Perangilah orang-orang yang tidak beriman kepada Allah dan tidak (pula) kepada hari kemudian dan mereka tidak mengharamkan apa yang telah diharamkan oleh Allah dan Rasul-Nya dan tidak beragama dengan agama yang benar (agama Allah), (yaitu orang-orang yang diberikan al-Kitab kepada mereka, sampai mereka membayar *jizyah* dengan patuh sedang mereka dalam keadaan tunduk, (QS.At-Taubah:29).

Berdasarkan ayat ini, Fiqih memandang *jizyah* sebagai pajak perseorangan. Dengan membayarnya orang-orang Kristen, Yahudi dapat dilakukan suatu perjanjian dengan kaum muslim yang memungkinkan mereka bukan hanya dibiarkan, tetapi juga memperoleh perlindungan.

b) *Al-Kharaj*

Al-Kharaj merupakan jenis pajak yang dibebankan atas tanah yang terutama dilakukan oleh kekuasaan senjata, tanpa memperlakukan dengan berbeda apakah pemiliknya anak-anak atau orang dewasa, merdeka atau budak, laki-laki

atau perempuan, dan muslim ataupun non muslim. Tarif dari *kharaj* ini dapat berubah-ubah, namun pada masa sekarang ini jarang dilakukan pemungutan lagi. Dasar hukum *kharaj* ini terdapat QS. Al-Mu'mininun ayat 72 yaitu sebagai berikut.

أَمْ تَسْأَلُهُمْ اجِّحْرَ فَخَرَّاجُ رَبِّكَ خَيْرٌ خَيْرٌ وَهُوَ قَيِّنَزَالِرُّ

Artinya:

Atau kamu meminta upah kepada mereka? Maka upah dari Tuhanmu adalah lebih baik, dan Dia adalah Pemberi rezeki Yang Paling Baik. (QS. Al-Mukminun:72).

c) *Al-Usyur*

Al-Usyur merupakan perdagangan ataupun bea cukai yang berkaitan dengan pajak kegiatan impor dan ekspor. *Usyur* hanya dibayarkan hanya untuk setahun dan hanya berlaku untuk barang dagangan yang nilainya lebih dari 200 dirham. Tingkat bea cukai untuk orang-orang yang dijamin adalah sebesar 5 % masing-masing dan untuk kalangan pedagang Muslim 2,5%.

6. Hukum Pajak dalam Islam

Para ulama fikih telah membahas tentang hukum pajak dalam islam, dimana diantara mereka ada yang mengharamkan mutlak dan ada yang membolehkan bersyarat. Dan tidak ada yang membolehkan mutlak tanpa syarat yang dimana diriwayatkan oleh Iman Muslim sebuah hadits yang mengisahkan dilaksanakannya hukum rajam terhadap pelaku zina (seorang wanita dari Ghamid), setelah wanita tersebut diputuskan untuk dirajam, datanglah Khalid bin Walid Radhiyallahu 'anhu menghampiri wanita itu dengan melemparkan batu ke arahnya, lalu darah wanita itu mengenai baju Khalid, kemudian Khalid marah sambil mencacinya, maka Rasulullah Shallallahu 'alaihi wa sallam bersabda.

مَهْلًا يَا خَالِدُ فَوَ الَّذِي نَفْسِي بِيَدِهِ لَقَدْ تَابَتْ تَوْبَةً لَوْ تَابَهَا صَاحِبُ مَكْسٍ لَغُفِرَ
لَهُ ثُمَّ أَمَرَ بِهَا فَصَلَّى عَلَيْهَا وَدُفِنَتْ

Artinya:

Pelan-pelan, wahai Khalid. Demi Dzat yang jiwaku ada di tangan-Nya, sungguh dia telah bertaubat dengan taubat yang apabila penarik/pemungut pajak mau bertaubat (sepertinya) pasti diampuni. Kemudian Nabi Shallallahu ‘alaihi wa sallam memerintahkan (untuk disiapkan jenazahnya), maka Nabi Shallallahu ‘alaihi wa sallam menshalatinya, lalu dikuburkan” [HR Muslim 20/5 no. 1695, Ahmad 5/348 no. 16605, Abu Dawud 4442, Baihaqi 4/18, 8/218, 221, Lihat Silsilah Ash-Shahihah hal. 715-716]

Imam Nawawi Rahimahullah menjelaskan bahwa dalam hadits ini terdapat beberapa hikmah yang agung diantaranya: “Bahwasanya pajak termasuk sejahat-jahat kemaksiatan dan termasuk dosa yang membinasakan (pelakunya), hal ini lantaran dia akan dituntut oleh manusia dengan tuntutan yang banyak sekali di akhirat nanti.

D. Wajib Pajak

Wajib pajak adalah orang pribadi ataupun badan yang mencakup biaya pemotong dan pemungut pajak, dan memiliki kewajiban pajak sesuai undang-undang dan pedoman pajak (Mardiasmo, 2009). berdasarkan UU no. 28 Tahun 2007 tentang Pengaturan Umum dan tata cara Pajak Pasal 1 Ayat 2, wajib pajak adalah orang dan badan yang memiliki hak dan kewajiban sesuai dengan peraturan perundang-undangan yang berlaku.

Dalam UU No. 28 tahun 2007 tentang pengaturan umum dan tata cara perpajakan pasal 1 ayat 2, dapat dibedakan menjadi:

1. Wajib pajak orang pribadi, baik pengusaha maupun non pengusaha.

2. Wajib pajak badan, yang meliputi perseroan terbatas, perseroan komanditer, perseroan lainnya, BUMN atau daerah dengan nama dan dalam bentuk apapun, firma, kongsi, koperasi, dana pensiun, persekutuan, perkumpulan, yayasan, organisasi massa, organisasi sopol, ataupun organisasi sosial yang sejenis, lembaga, bentuk usaha tetap dan bentuk badan lainnya.
3. Pemotong atau Pemungut pajak yang dilimpahkan langsung oleh otoritas publik, seperti bendaharawan pemerintah dan Kantor Perbendaharaan dan Kas Negara (KPKN).
4. Pemerintah dan Kantor Perbendaharaan dan Kas Negara (KPKN).

E. Tax Evasion

Tax evasion adalah upaya yang dilakukan oleh wajib pajak untuk meringankan tarif perpajakan dengan cara yang tidak sah dan menyalahgunakan hukum (Mardiasmo, 2009). Berdasarkan hal tersebut, wajib pajak akan mengabaikan pengaturan konvensional pemungutan pajak yang menjadi kewajiban mereka, memberikan laporan yang salah atau mengisi informasi yang kurang tepat dan akurat. Menurut Izza dan Hamzah (2009) *tax evasion* adalah suatu tindakan menyalahgunakan peraturan pemungutan pajak, misalnya dengan menyerahkan dalam Surat Pemberitahuan Tahunan (SPT) jumlah pendapatan lebih rendah dari yang sebenarnya (*understatement of income*) di satu pihak dan selanjutnya melaporkan bagian yang lebih besar daripada yang sebenarnya (*overstatement of the deductions*) di lain pihak. Selain itu, jenis *tax evasion* yang lebih parah adalah wajib pajak tidak melaporkan pendapatan atau penghasilannya dengan cara apa pun.

Tax evasion terjadi karena sudut pandang yang berbeda antara individu dengan otoritas publik terhadap pajak (Wahyuningsih, 2015). Perbedaan ini disebabkan karena tidak adanya informasi mengenai pengalokasian anggaran pajak terhadap realisasi penerimaan pajak yang didapatkan setiap tahun. Dalam mengalokasikan pengeluaran pemerintah ini seharusnya bersikap transparan kepada masyarakat dengan tujuan pendapatan yang diperoleh tidak menghambat peningkatan pembangun yang sedang dikembangkan serta dimanfaatkan dengan tepat dan sebesar-besarnya untuk kesejahteraan masyarakat.

Tax evasion yang dilakukan oleh wajib pajak memiliki akibat yang sangat beresiko baik secara material maupun non material (Rahman, 2013). Secara material, wajib pajak akan menerima bahwa penggelapan pajak akan menguntungkan jangka panjang, namun konsekuensi yang terjadi apabila ketahuan melakukan penggelapan pajak, wajib pajak akan membayar dengan kerugian yang lebih besar dan diiringi dengan hukuman denda dan pidana dalam jangka waktu tertentu, ditambah pula apabila wajib pajak tidak memiliki dana untuk menutupi hukuman yang diberikan, berbagai asset diklaim akan disita dan bisa terancam mengalami likuidasi.

F. Love Of Money

Uang merupakan salah satu aspek penting serta menjadi alat pembayaran yang legal menurut Undang-Undang di dalam kehidupan sehari-hari. Tang (2002) telah mengenalkan konsep “cinta uang” dimana menganggap bahwa uang sangat penting dan mempunyai interpretasi yang berbeda. Uang merupakan nilai yang dapat disimpan dan standard pembayaran yang dapat ditanggungkan serta juga

sebagai bentuk penilaian seorang dalam melihat kepribadian, biografi, serta sikap atas perilaku seorang ketika berhubungan uang (Mitchell & Mickel., 1999).

Seorang yang memiliki sifat *love of money* yang tinggi akan menganggap uang merupakan segalanya dalam kehidupan dan menempatkan kepentingan besar terhadap uang. Individu dengan *love of money* yang tinggi cenderung akan berperilaku kurang etis dibanding dengan individu yang memiliki *love of money* yang rendah. Menurut Tang (2002) terdapat faktor kognitif yang berhubungan dengan seberapa pentingnya uang yaitu sebagai berikut.

1. Untuk mencapai tujuan seseorang memanfaatkan uang sebagai dorongan dan inspirasi utama dalam kehidupan sehari-hari.
2. Banyak orang menilai kesuksesan seseorang dapat dilihat oleh berapa banyak uang yang dimilikinya.
3. Uang menjadi aspek penting dalam kehidupan seseorang. Hal ini terjadi karena uang dapat lebih mengembangkan gaya hidup, status sosial, dan kepuasan seseorang.
4. Dengan memiliki uang banyak, seseorang akan dipandang kaya. Karena dengan uang seseorang dapat mengatasi setiap masalah dalam kehidupannya sehari-hari.

G. Keadilan pajak

Pada penerapan serta peraturan perpajakan yang harus diperhatikan ialah keadilan dimana pembayaran pajak harus bersifat merata dan menyeluruh. Artinya pajak yang dibebankan harus seimbang dengan kesanggupan wajib pajak saat melunasi pajak dan searah dengan utilitas yang didapat. Sedangkan keadilan

menurut peraturan perpajakan ialah penarikan pajak dilakukan secara universal serta merata, dan disamakan pada kesanggupan masing-masing wajib pajak (Nurbiyansari & Handayani, 2021).

Keadilan dalam pemungutan pajak terkait dengan persepsi wajib pajak terhadap prosedur, tindakan dan aturan yang diterapkan dalam sistem pemungutan pajak yang dianggap tidak sepenuhnya adil dalam perlakuannya (Wicaksono, 2014). Keadilan pajak adalah sesuatu keadilan dalam menerapkan sistem perpajakan saat ini (Kurniawati & Toly, 2014). Misalnya, setiap wajib pajak berkepentingan dan mengambil bagian dalam pembiayaan pemerintah yang seimbang dan sesuai dengan kapasitas masing-masing, dengan membandingkan penghasilan yang mereka dapatkan dan keamanan negara yang dirasakan. Hal ini karena individu memandang pajak sebagai beban, sehingga individu membutuhkan sesuatu untuk memastikan mereka memperoleh perlakuan yang adil dalam pengenaan dan berbagai pungutan pajak negara.

H. Budaya Terkait pajak

Budaya yang berkaitan dengan pajak adalah keseluruhan kolaborasi formal serta informal dalam suatu yayasan yang menghubungkan sistem pajak nasional dengan tindakan hubungan antara aparatur pajak dengan wajib pajak, yang umumnya telah dimasukkan dalam budaya nasional, termasuk kondisi dan koneksi oleh interaksi mereka yang secara terus-menerus (Widodo, 2010). Budaya pajak dari sesuatu negara erat kaitannya dengan karakter yang ditunjukkan oleh pengembangan sistem perpajakan, sehingga budaya pajak dapat digambarkan

dengan hubungan antara oknum pajak dengan wajib pajak dan standar perilaku yang timbul akibat hubungan tersebut.

Nilai budaya sebagai pedoman yang mengontrol perilaku masyarakat dapat ditinjau melalui pedoman moral dan etik yang terkandung pada diri wajib pajak. Adanya kecenderungan dari pedoman (peraturan) dan budaya daerah masyarakat dalam meloloskan diri dari pembayaran pajak karena mengingat membayar pajak merupakan tindakan yang tidak dapat dipisahkan dari kecenderungan wajib pajak itu sendiri. Tidak ada satupun negara dimana masyarakatnya merasa puas dengan pembayaran pajak tetapi mereka mau atau tidak mau harus bersedia melakukan pembayaran pajak tidak lain disebabkan karena pajak merupakan salah satu budaya (Widodo, 2010).

I. Budaya Siri' Na Pacce

Budaya berasal dari Bahasa Sansekerta yaitu *buddhayah* yang merupakan bentuk jamak dari kata Budhi, yang berarti “jiwa” ataupun “pikiran”. Kebudayaan sendiri dimaksud sebagai “hal-hal yang berhubungan dengan jiwa ataupun pikiran”. Hal ini sesuai perspektif Poerwanto (2008), yang melihat bahwa kebudayaan merupakan contoh-contoh pasti dari pemikiran dan aktivitas yang diketahui dalam budaya. Budaya memiliki tiga Struktur yaitu mentalitas (*cultural system*), perilaku (*social system*), serta karya manusia (*artifact*). Nilai sistem budaya berfungsi sebagai bantuan yang mengontrol perilaku masyarakat yang dapat dikaji melalui adat-istiadat, sistem norma, peraturan etika, peraturan moral, peraturan sopan-santun, dan perspektif hidup individu tentang kehidupan.

Di Wilayah Sulawesi Selatan khususnya di Bugis-Makassar kental dengan budaya yang dimanfaatkan sebagai pedoman dalam menjalani hidup antara lain budaya *siri' na pacce*. Budaya *siri' na pacce* ialah filsafat budaya masyarakat Bugis-Makassar yang harus dipertahankan. *Siri na pacce* ini dianggap sebagai sistem nilai budaya dinamis serta sulit untuk dirincikan karena hanya dapat dialami oleh penganutnya (Rusyidi & Nurhikmah, 2018).

Pengetahuan masyarakat Bugis-Makassar tentang sumber gagasan dari ajaran nilai dari budaya *siri' na pacce* sebenarnya telah ada sejak dahulu dan tertuang dalam lontar (daun lontar yang berfungsi untuk memasukkan pesan *siri' na pacce*) yang berisi arahan (pesan) tentang bagaimana individu melanjutkan hidup mereka (Abdullah et al., 2019). Di antara pesan-pesan penting yang ingin disampaikan didalamnya bagi generasi dulu dan generasi sekarang dapat disimpulkan menjadi lima perkara sebagaimana yang telah dikumpulkan oleh Moein (1990) dalam Abdullah et al (2019) sebagai berikut.

1. Orang harus berkata benar (*ada 'tongeng'*)
2. Harus menjaga kejujuran (*lempu'*)
3. Berpegang teguh pada aturan keyakinan dan pendirian (*getteng*)
4. Menghargai sesama manusia (*sipakatau*)
5. Pasrah pada kekuatan Tuhan Yang Maha Esa (*mappesona ri dewata seuwae*).

Secara Istilah, makna *Siri'* yaitu aib (rasa malu/harga diri) sedangkan *pacce* dalam bahasa bugis disebut *pesse* yaitu pedih atau pedas, keras dan tegas pendirian (Nurwanah Andi, 1967). Terdapat empat golongan utama struktur *siri'* yaitu:

1. Golongan pertama, *Siri' ripakasiri'* yaitu *siri'* yang berkaitan dengan harga diri individu, serta harga diri atau harkat dan martabat keluarga.
2. Golongan kedua, *Siri' mappakasiri' siri'* yaitu *siri'* yang berkaitan dengan sikap kerja keras.
3. Golongan ketiga, *Siri' tappela' siri'* (Makassar) atau *siri' teddeng Siri'* (Bugis) mengandung pengertian bahwa aib (rasa malu) seseorang hilang akibat sesuatu hal.
4. Golongan keempat struktur *siri' mate siri'*, dalam perspektif orang Bugis-Makassar, individu yang *mate siri'*-nya adalah individu yang sudah tidak memiliki rasa malu (iman) dengan cara apapun.

Bagi kelompok masyarakat Bugis-Makassar, *siri'* ini menunjukkan kualitas moral yang mendalam sebagai larangan, saran, hak, dan kewajiban yang mengontrol aktivitas manusia dalam menjaga dan mempertahankan harga diri dan kehormatan. Sedangkan, *pacce* mengajarkan rasa kesetiakawanan serta kepedulian sosial tanpa mementingkan diri sendiri (Rusyidi & Nurhikmah, 2018).

J. Rerangka Pikir

Berdasarkan penjelasan diatas, maka variabel independen yang digunakan dalam penelitian ini adalah *love of money* (X_1) dan keadilan pajak (X_2). Budaya Bugis-Makassar *siri' na pacce* sebagai variabel pemoderasi (M) dan *tax evasion* sebagai variabel terikat (dependen) (Y). Untuk itu, rerangka pikir dalam penelitian digambarkan sebagai berikut:

Gambar 2.1
Rerangka Pikir

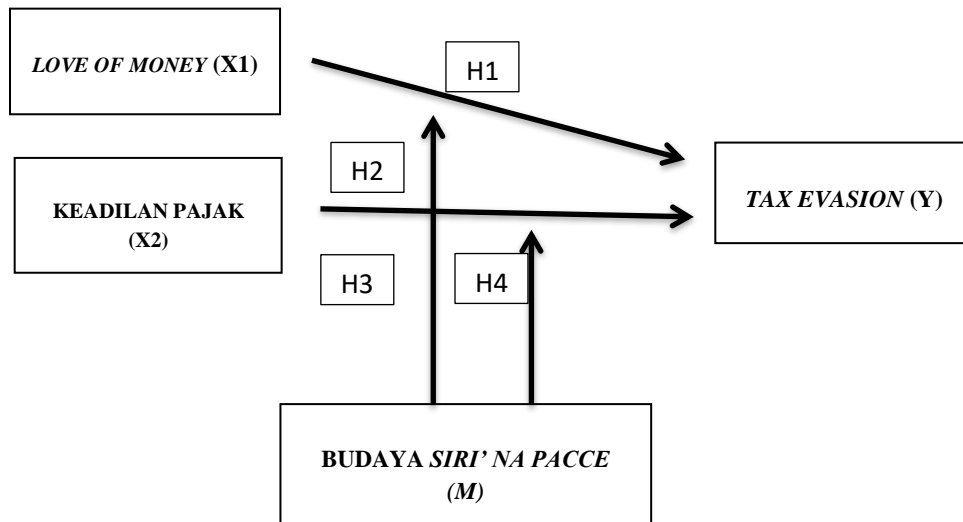

BAB III

METODE PENELITIAN

A. Jenis dan Lokasi Penelitian

1. Jenis Penelitian

Jenis penelitian yang digunakan adalah penelitian kuantitatif yaitu suatu strategi pengujian untuk mengkaji metode dalam perspektif positivisme, yang digunakan untuk menyelidiki populasi atau sampel tertentu. Pada umumnya pengambilan sampel bersifat acak, penelitian menggunakan instrumen penelitian, analisis data kuantitatif/statistik untuk menguji teori-teori yang telah ditetapkan sebelumnya (Sugiyono, 2017).

2. Lokasi Penelitian

Lokasi penelitian adalah tempat atau daerah penelitian yang dilakukan dalam memperoleh data yang substansial dan tepat sehingga cenderung bernilai untuk membatasi daerah yang diselidiki (Usman, 2014). Wilayah yang dipilih dalam penelitian adalah KPP Pratama Makassar Selatan yang terletak di Jln. Urip Sumohardjo KM. 04 Gedung keuangan Negara 1 Makassar. Wilayah penelitian ini dipilih karena jaraknya yang mudah dijangkau dan sesuai dengan topik yang menjadi objek penelitian ini.

B. Pendekatan Penelitian

Pendekatan penelitian yang digunakan adalah penelitian asosiatif. pendekatan pengujian asosiatif yang dipakai untuk mengetahui hubungan antara dua jenis variabel (Sugiyono, 2017). Jenis hubungan penelitian asosiatif yang digunakan adalah hubungan variabel kausal yaitu pendekatan penelitian asosiasi

kausal yang biasanya digunakan untuk menyimpulkan apakah *love of money* dan keadilan pajak mempengaruhi *tax evasion* dengan budaya *siri na pacce* sebagai variabel pemoderasi yang dapat memperkuat atau melemahkan faktor-faktor ini.

C. Populasi dan Sampel

1. Populasi

Populasi adalah bagian dari objek ataupun subjek yang akan menjadi kuantitas serta atribut tertentu yang ditentukan oleh peneliti untuk dikonsentrasikan dan kemudian ditarik sebuah kesimpulan (Sugiyono, 2017). Populasi yang digunakan dalam tinjauan ini adalah wajib pajak yang terdaftar di KPP Pratama Makassar Selatan. Untuk dapat menghemat waktu dan biaya, maka tidak semua wajib pajak dijadikan objek penelitian, hingga dilaksanakan pengambilan sampel.

2. Sampel

Sampel merupakan suatu jumlah karakteristik yang ada pada populasi (Sugiyono, 2017). Teknik yang digunakan dalam pengumpulan sampel adalah dengan *nonprobability sampling* tepatnya dengan pendekatan *purposive sampling*. *Nonprobability sampling* merupakan pengumpulan sampel yang tidak memberikan peluang atau kesempatan yang sama bagi setiap unsur dan anggota populasi untuk diseleksi menjadi sampel penelitian. Sementara itu untuk teknik *purposive sampling* yaitu penentuan sampel dengan kriteria tertentu yang disesuaikan dengan tujuan penelitian. Adapun kriteria sampel yang digunakan dan dijadikan responden penelitian yaitu wajib pajak yang terdaftar di Kantor Pelayanan Pajak Pratama Makassar Selatan.

Teknik yang dipilih untuk digunakan dalam penentuan sampel penelitian ini adalah dengan rumus *Slovin* (Indriantoro dan Supomo, 2002) yaitu sebagai berikut.

$$n = \frac{N}{1 + N(e)^2}$$

Keterangan:

n : Banyaknya sampel.

N : Banyaknya populasi.

e : Persentase kesempatan kesalahan penelitian disebabkan kesalahan pengambilan sampel penelitian ini dengan mengambil nilai $e = 10\%$.

Penentuan jumlah sampel :

$$n = \frac{N}{1 + N(e)^2}$$

$$n = \frac{132.766}{1 + 132.766(0,1)^2}$$

$$n = 99,99 \quad n = 100 \text{ (dibulatkan)}$$

Berdasarkan perhitungan menggunakan rumus *Slovin* dengan populasi yang berjumlah 132.766 WPOP (KPP Pratama Selatan,2020) maka banyaknya sampel yang harus dikumpulkan dalam penelitian adalah 100 responden wajib pajak orang pribadi yang ada pada KPP Pratama Makassar Selatan.

D. Jenis dan Sumber Data

Data yang digunakan dalam penelitian ini adalah data primer. Data primer merupakan data yang dikumpulkan dari sumber-sumber asli untuk tujuan tertentu (Kuncoro, 2013). Adapun Sumber data dalam penelitian ini adalah Wajib Pajak

Orang Pribadi (WPOP) yang terdaftar pada Kantor Pelayanan Pajak (KPP) Pratama Makassar Selatan.

E. Metode Pengumpulan Data

Pengumpulan data dalam tinjauan ini diperoleh dengan membagikan kuesioner kepada responden, yaitu WPOP yang terdaftar di KPP Pratama Makassar Selatan. Teknik kuesioner merupakan suatu pekerjaan untuk mengumpulkan data dengan membagikan dan menyebarkan rundown pertanyaan kepada responden untuk memberikan jawaban atas pertanyaan tersebut (Christin, L., 2018). Kuesioner ini digunakan untuk mengungkap data tentang *tax evasion*, *love of money*, keadilan pajak dan budaya *siri' na pacce*.

F. Instrumen Penelitian

Instrumen penelitian yang digunakan adalah kuesioner/angket, yaitu alat pemilahan data yang berisi catatan daftar pertanyaan yang diberikan kepada responden untuk mendapatkan data dan informasi yang dibutuhkan peneliti. Pengukuran data penelitian ini menggunakan Skala Likert 1-5. Skala Likert adalah metode penilaian dan digunakan untuk mengukur pernyataan atas sikap setuju atau tidak setuju terhadap sesuatu. Dalam skala Likert ini melibatkan 5 fokus evaluasi skala Likert dalam mengukur penilaian responden tersebut, yaitu (1) STS (Sangat Tidak Setuju), (2) TS (Setuju), (3) N (Netral), (4) S (Setuju) dan (5) SS (Sangat Setuju).

G. Model dan Teknik Analisis Data

Metode analisis data adalah prosedur yang dilakukan peneliti dalam menemukan jawaban atas hipotesis suatu penelitian. Analisis data ditampilkan

untuk menjawab rumusan masalah atau menguji hipotesis yang telah terbentuk (Sugiyono, 2017). Analisis data merupakan tindakan setelah semua informasi dari responden atau sumber data yang berbeda telah dikumpulkan. Adapun model dan teknik analisis data yang digunakan dalam tinjauan ini adalah sebagai berikut.

1. Uji Statistik Deskriptif

Statistik deskriptif adalah statistik yang digunakan untuk menganalisis data dengan cara mendeskripsikan atau menggambarkan data yang telah terkumpul sebagaimana adanya tanpa bermaksud membuat kesimpulan yang berlaku untuk umum atau generalisasi (Sugiyono, 2017). Deskripsi suatu data dilihat dari nilai rata-rata (mean), varian maksimum, varian minimum, standar deviasi.

2. Uji Kualitas Data

Data penelitian tidak dapat dimanfaatkan seperti yang diharapkan apabila Instrumen data yang digunakan tidak memiliki keabsahan dan keandalan. Oleh karena itu data dalam penelitian perlu dilakukan pengujian terlebih dahulu kualitasnya.

a) Uji Validitas Data

Uji validitas digunakan untuk mengukur valid atau sah tidaknya suatu kuesioner (Ghozali, 2016). Suatu kuesioner dikatakan valid jika setiap item pertanyaan pada kuesioner dapat mengungkapkan sesuatu yang akan diukur oleh kuesioner tersebut. Pengujian validitas dapat dilakukan dengan menggunakan metode *Product Moment Pearson*, yaitu dengan cara membandingkan nilai koefisien korelasi antara item pertanyaan dengan total jawaban (r hitung), dengan

nilai r tabel pada tingkat kesalahan (alpha) 5%. Variabel penelitian dapat dikatakan valid apabila:

- 1) Indikator dapat dikatakan valid apabila nilai dari r_{hitung} lebih besar dari r_{tabel} ($r_{hitung} > r_{tabel}$).
- 2) Indikator dapat dikatakan tidak valid apabila nilai dari r_{hitung} lebih kecil dari nilai r_{tabel} ($r_{hitung} < r_{tabel}$).

b) Uji Reliabilitas

Uji reliabilitas dilakukan untuk mengetahui tingkat kestabilan suatu alat pengukur dalam mengukur suatu gejala atau kejadian. Suatu alat ukur dikatakan reliabel apabila digunakan beberapa kali untuk mengukur obyek yang sama akan menghasilkan data yang sama (Sugiyono, 2017). Suatu kuesioner dapat dikatakan reliabel atau handal apabila jawaban dari seseorang terhadap pernyataan adalah konsisten atau stabil dari waktu ke waktu. Uji reliabilitas dalam penelitian ini menggunakan rumus *Cronbach's Alpha*.

Uji statistik *Cronbach's Alpha* digunakan untuk mengukur reliabilitas suatu variabel. Variabel penelitian dapat dikatakan reliabel apabila: (Ghozali, 2016).

- 1) Apabila 0,60 lebih besar atau sama dengan nilai *Cronbach's Alpha* ($\alpha \geq 0,60$).
- 2) Apabila nilai dari *Cronbach's Alpha* (α) semakin mendekati 1 maka mengidentifikasi semakin tinggi pula konsistensi internal reliabilitasnya.

3. Uji Asumsi Klasik

Uji asumsi klasik dilakukan untuk mengetahui apakah model regresi yang dibuat dapat digunakan sebagai alat pendeteksi yang baik atau tidak untuk memastikan bahwa data penelitian valid, tidak bias, konsisten, dan penaksiran koefisien regresinya efisien. Uji asumsi klasik yang akan dilakukan adalah uji normalitas, uji multikolonieritas dan uji heteroskedastisitas.

a) Uji Normalitas

Uji Normalitas adalah pengujian yang dilakukan untuk menguji apakah model regresi yang dilakukan dalam suatu penelitian memiliki residual yang terdistribusi normal atau tidak (Ghozali, 2016). Seperti diketahui uji normalitas dilakukan dengan berasumsikan bahwa nilai residual mengikuti distribusi normal. Jika variabel tidak terdistribusi secara normal maka hasil uji statistik terdegradasi.

Untuk mendeteksi normalitas data dapat dilakukan dengan *Non-parametric* statistik dengan uji *Kolmogorov-Smirnov* (K-S). Dasar pengambilan keputusan pada pengujian normalitas dengan menggunakan *Kolmogorov-Smirnov* adalah: (Ghozali, 2016)

- 1) H_0 diterima atau terdistribusi normal apabila *probability value* lebih besar dari nilai 0,05 ($>0,05$)
- 2) H_0 ditolak atau tidak terdistribusi normal apabila *probability value* lebih kecil dari nilai 0,05 ($< 0,05$)

b) Uji multikolonieritas

Uji multikolonieritas bertujuan untuk menguji apakah model regresi ditemukan adanya korelasi antar variabel bebas atau tidak (Ghozali, 2016). Uji multikolonieritas dilakukan apabila jumlah variabel bebas (independen) lebih

dari satu. Model regresi yang baik seharusnya tidak terjadi korelasi di antara variabel independen. Jika variabel independen saling berkorelasi, maka variabel-variabel ini tidak *orthogonal*. Variabel *orthogonal* adalah variabel independen yang nilai korelasi antar sesama variabel independen sama dengan nol.

Cara untuk mendeteksi ada atau tidaknya multikolinieritas di dalam model regresi adalah multikolinieritas dapat dilihat dari nilai toleransi dan lawannya *variance inflation factor* (VIF). Kedua ukuran ini menunjukkan setiap variabel independen yang mana yang dapat dijelaskan oleh variabel independen lainnya. Adapun dasar pengambilan keputusan pada uji multikolinieritas dengan toleransi dan VIF adalah sebagai berikut:

- 1) Tidak terdapat multikolinieritas pada model regresi, dengan asumsi nilai toleransi lebih besar dari 0,10 ($> 0,10$).
- 2) Terdapat multikolinieritas pada model regresi, dengan asumsi nilai toleransi di bawah 0,10 ($< 0,10$).
- 3) Tidak terjadi multikolinieritas dalam model regresi apabila VIF lebih kecil dari 10,00 ($VIF < 10,00$)
- 4) Terjadi multikolinieritas dalam model regresi apabila VIF lebih besar 10,00 ($VIF > 10,00$)

c) Uji Heteroskedastisitas

Uji heteroskedastisitas bertujuan untuk menguji apakah dalam model regresi terjadi ketidaksamaan varian dari residual satu pengamatan ke pengamatan yang lain. Model regresi yang baik adalah yang tidak terjadi heteroskedastisitas. Heteroskedastisitas dapat diketahui dengan menggunakan uji *Glesjer*. Uji ini dilakukan dengan meregresikan variabel independen terhadap nilai absolut

residunya. Kriteria uji heteroskedastisitas: (Ghozali, 2016).

- 1) Tidak ada heteroskedastisitas dalam model regresi, dengan asumsi nilai probabilitas signifikan dari setiap variabel bebas lebih besar dari 0,05 ($> 0,05$).
- 2) Terdapat heteroskedastisitas pada model regresi, dengan asumsi jika nilai di bawah 0,05 ($< 0,05$).

4. Uji Hipotesis

a) Analisis Regresi Linear Berganda

Tujuan dari analisis regresi linear berganda ini adalah untuk mengukur intensitas hubungan antara dua variabel atau lebih dan membuat perkiraan nilai Y atas X. Analisis linear berganda dilakukan untuk dapat menguji pengaruh dari variabel independen terhadap variabel dependen dan menunjukkan arah hubungan variabel. Dalam penelitian ini variabel independen yang digunakan yaitu keadilan pajak dan *love of money*. Adapun variabel dependen dalam penelitian ini yaitu *tax evasion*. Dalam menghitung nilai regresi linear berganda dalam penelitian ini adalah dengan menggunakan Rumus berikut.

$$Y = a + \beta_1 X_1 + \beta_2 X_2 + e$$

Keterangan :

Y : *Tax Evasion*

A : Konstanta

β_1, β_2 : Koefisien Regresi

X_1 : *Love Of Money*

X_2 : Keadilan Pajak

e : *Error* yaitu nilai residu

Analisis regresi linear berganda ini diperlukan dalam mengantisipasi arah hubungan antara variabel bebas dan variabel terikat, dengan memeriksa apakah setiap variabel bebas yang terdapat dalam tinjauan ini memiliki hubungan negatif atau positif terhadap variabel terikat.

b) Analisis Regresi Moderasi dengan Pendekatan Nilai Selisih Mutlak

Model regresi untuk menguji pengaruh moderasi yaitu dengan model nilai selisih mutlak dari variabel independen. Interaksi dengan pendekatan nilai selisih mutlak lebih disukai karena ekspektasinya sebelumnya berhubungan dengan kombinasi antara X_1 dan X_2 dan berpengaruh terhadap Y . Misalkan jika skor tinggi untuk variabel *love of money* dan keadilan pajak berasosiasi dengan skor rendah Budaya Bugis-Makassar *siri'na pacce* (skor tinggi), maka akan terjadi perbedaan nilai absolut yang besar. Hal ini juga akan berlaku skor rendah dari variabel *love of money* dan keadilan pajak berasosiasi dengan skor tinggi dari budaya Bugis-Makassar *Siri'na pacce* (skor rendah). Kedua kombinasi ini diharapkan akan berpengaruh terhadap budaya Bugis-Makassar *siri'na pacce*. Model matematis hubungan antara variabel adalah sebagai berikut:

$$Y = a + \beta_1 ZX_1 + \beta_2 ZX_2 + \beta_3 |ZX_1 - ZM| + \beta_4 |ZX_1 - ZM| + e$$

Keterangan :

Y : *Tax Evasion*

ZX_1 : *Standardize Love Of Money*

ZX_2 : *Standardize Keadilan pajak*

ZM : *Standardize Budaya Siri' na pacce*

$|ZX_1 - ZM|$: Merupakan interaksi yang diukur dengan nilai absolut perbedaan antara ZX_1 dan ZM

- $|ZX_2 - ZM|$: Merupakan interaksi yang diukur dengan Nilai Absolut Perbedaan antara ZX_2 dan ZM
- α : Konstanta
- β : Koefisien Regresi
- e : *Error Term*

Tabel 3.1
Kriteria Penentuan Variabel Moderasi

No	Tipe Moderasi	Koefisien
1.	<i>Pure Moderasi</i>	b_2 Tidak Signifikan b_3 Signifikan
2.	<i>Quasi Moderasi</i>	b_2 Signifikan b_3 Signifikan
3.	<i>Homologies Moderasi</i> (Bukan Moderasi)	b_2 Tidak Signifikan b_3 Tidak Signifikan
4.	<i>Predictor</i>	b_2 Signifikan b_3 Tidak Signifikan

Sumber : Bryan dan Haryadi (2018);

Keterangan:

b_2 : Variabel budaya Bugis Makassar *siri' na pacce*

b_3 : Variabel interaksi antara masing-masing variabel bebas

Uji hipotesis ini dilakukan melalui uji koefisien determinasi, uji simultan (F-test) dan regresi secara parsial (t-test).

1) Uji Koefisien Determinasi (R^2)

Menurut Ghozali (2016) koefisien determinasi (R^2) pada intinya mengukur seberapa besar kemampuan model dalam menerangkan variasi variabel dependen. Nilai koefisien determinasi adalah antara nol dan satu. Nilai R^2 yang kecil berarti kemampuan variabel-variabel independen dalam menjelaskan variasi variabel dependen amat terbatas. Nilai yang mendekati satu berarti variabel independen

memberikan hampir semua informasi yang dibutuhkan untuk memprediksi variasi variabel dependen.

Kelemahan mendasar penggunaan koefisien determinasi adalah bias terhadap jumlah variabel independen yang dimasukkan kedalam model. Setiap tambahan satu variabel independen, maka R^2 pasti meningkat tidak peduli apakah variabel tersebut berpengaruh secara signifikan terhadap variabel dependen. Oleh karena itu banyak peneliti menganjurkan untuk menggunakan nilai *Adjusted R²* pada saat mengevaluasi mana model regresi terbaik. Tidak seperti R^2 , nilai *Adjusted R²* dapat naik atau turun apabila satu variabel independen ditambah kedalam model. Dasar pengambilan keputusan dalam uji koefisien determinasi (R^2): (Ghozali, 2016)

- a) Nilai dari *adjusted R²* dianggap bernilai nol 0 (nol) jika percobaan didapat nilai *adjusted R²* adalah negatif. Untuk itu, secara sistematis nilai $R^2 = 1$, maka nilai *adjusted R²* = $R^2 = 1$ adalah bernilai positif.
- b) Nilai *adjusted R²* dianggap setara dengan nilai 0 (nol), maka nilai *adjusted R²* = $(1-k)/(n-k)$. untuk itu, apabila nilai $k > 1$ maka *adjusted R²* akan bernilai negatif.

2) Uji Regresi Secara Simultan (Uji F)

Uji statistik F digunakan untuk mengetahui apakah model yang terdiri dari semua variabel independen mempunyai pengaruh secara bersama-sama terhadap variabel dependen Ghozali (2016). Uji statistik F menunjukkan apakah model regresi yang digunakan dalam penelitian telah sesuai dan layak digunakan. Untuk menguji keberartian regresi, kita harus membandingkan antara nilai F_{hitung} dengan nilai F_{tabel} dengan derajat kebebasan (dk), yang besarnya adalah sebagai berikut:

- a) Variabel bebas secara simultan berpengaruh terhadap variabel terikat apabila nilai pada F_{hitung} lebih besar dari nilai F_{tabel} ($F_{hitung} > F_{tabel}$)
- b) Variabel bebas secara simultan tidak berpengaruh terhadap variabel terikat apabila nilai pada F_{hitung} lebih kecil dari F_{tabel} ($F_{hitung} < \text{nilai } F_{tabel}$)

Atau dengan kriteria pengambilan keputusan apabila probabilitas (nilai signifikansi) $>0,05$ maka model yang digunakan tidak sesuai berarti variabel independen secara simultan tidak mempengaruhi variabel dependen. , sebaliknya apabila probabilitas $<0,05$ maka model yang digunakan layak untuk diuji berarti variabel independen secara simultan berpengaruh terhadap variabel dependen.

3) Uji Regresi secara parsial (Uji t)

Uji signifikansi t digunakan untuk mengetahui bagaimana pengaruh masing-masing variabel independen dengan variabel dependen pada model regresi (Ghozali, 2016). Pengujian dilakukan dengan menggunakan *significance level* 0,05 ($\alpha=5\%$). Penerimaan atau penolakan hipotesis dilakukan dengan kriteria sebagai berikut:

- a) H_0 ditolak apabila *p-value* (*significant- t*) $\leq 0,05$ dan koefisien regresi sesuai dengan yang diprediksi yang berarti terdapat pengaruh variabel independen (X) terhadap variabel dependen (Y).
- b) H_0 gagal ditolak apabila *p-value* (*significant- t*) $\geq 0,05$ dan koefisien regresi tidak sesuai dengan yang diprediksi yang berarti tidak dapat mempengaruhi variabel bebas (X) terhadap variabel terikat (Y).

BAB IV

HASIL PENELITIAN DAN PEMBAHASAN

A. Gambaran Umum Objek Penelitian

1. Sejarah Singkat KPP Pratama Makassar Selatan

Kantor KPP Pratama Makassar Selatan merupakan unit kerja di bawah binaan Kantor Wilayah Direktorat Jenderal Pajak Sulawesi Selatan, Barat dan Tenggara yang terletak di Kompleks Gedung Keuangan Negara 1 Jalan Urip Sumohardjo KM. 4 Makassar. KPP Pratama Makassar merupakan salah satu pelaksanaan sistem administrasi pajak moderen dengan mengubah secara struktural dan kinerja organisasi serta strategi kerja instansi vertikal di lingkungan Direktorat Jenderal Pajak sesuai dengan pengaturan kementerian keuangan (Kemenkeu) Nomor 67/PMK .01/2008 tanggal 6 Mei 2008. KPP Pratama Makassar Selatan merupakan hasil konsolidasi dari KPP Makassar Selatan, KPP Makassar Utara, Kantor Penatausahaan PBB Makassar, dan Kantor Pemeriksaan dan Pemeriksaan Beban Makassar.

Mulai tanggal 27 Mei 2008 sesuai dengan keputusan DJP No KEP-95/PJ/UP.53/2008 tanggal 19 Mei 2008, KPP Pratama Makassar Selatan telah berjalan dengan baik dan diresmikan oleh menteri keuangan pada tanggal 9 Juni 2008. Salah satu bentuk perubahan yang terlihat adalah adanya nomenklatur “Pratama”, sehingga berubah dari KPP Makassar Selatan menjadi KPP Pratama Makassar Selatan. Wilayah kerja terdiri dari Wilayah Panakkukang, Manggala, Rappocini dan Makassar. Dengan adanya perbedaan nama tersebut, maka seluruh fungsi dan seksi di KPP mengalami perubahan nama dan fungsi sesuai Pedoman

menteri keuangan Republik Indonesia Nomor 132/PMK.01/2006 sebagaimana diubah menjadi PMK 62/PMK.01 /2009 tentang organisasi dan Tata Kerja instansi Vertikal Direktorat Jenderal Pajak. Dengan demikian, struktur organisasi telah berubah menjadi 1 Sub Bagian, 9 seksi, dan kelompok Pejabat fungsional pemeriksa pajak.

2. Visi Dan Misi

a) Visi

Menjadi Mitra Tepercaya Pembangunan Bangsa untuk Menghimpun Penerimaan Negara melalui Penyelenggaraan Administrasi Perpajakan yang Efisien, Efektif, Berintegritas, dan Berkeadilan dalam rangka mendukung Visi Kementerian Keuangan: "Menjadi Pengelola Keuangan Negara untuk Mewujudkan Perekonomian Indonesia yang Produktif, Kompetitif, Inklusif dan Berkeadilan".

b) Misi

- 1) Merumuskan regulasi perpajakan yang mendukung pertumbuhan ekonomi Indonesia;
- 2) Meningkatkan kepatuhan pajak melalui pelayanan berkualitas dan terstandardisasi, edukasi dan pengawasan yang efektif, serta penegakan hukum yang adil; dan
- 3) Mengembangkan proses bisnis inti berbasis digital didukung budaya organisasi yang adaptif dan kolaboratif serta aparatur pajak yang berintegritas, profesional, dan bermotivasi.

3. Tugas Pokok Dan Fungsi Instansi

Kantor Pelayanan Pajak Pratama mempunyai tugas melaksanakan pelayanan, penyuluhan, pengawasan, dan penegakan hukum Wajib Pajak di bidang Pajak Penghasilan, Pajak Pertambahan Nilai, Pajak Penjualan atas Barang Mewah, Pajak Tidak Langsung Lainnya, dan Pajak Bumi dan Bangunan, serta melakukan pengumpulan dan penjaminan kualitas data dan informasi perpajakan dalam wilayah wewenangnya berdasarkan peraturan perundang-undangan.

Kantor Pelayanan Pajak Pratama menyelenggarakan fungsi:

- a) Analisis, penjabaran, dan pencapaian target penerimaan pajak;
- b) Pencarian, pengumpulan, pengolahan, serta penyajian data dan informasi perpajakan;
- c) Penjaminan kualitas dan validasi atas data dan/atau alat keterangan;
- d) Edukasi, pendaftaran/pengukuhan, pelayanan, pengelolaan pelaporan, dan penghapusan/pencabutan wajib pajak, pengusaha kena pajak, atau objek pajak;
- e) Penyelesaian tindak lanjut pengajuan/pencabutan permohonan wajib pajak maupun masyarakat;
- f) Pendataan, pemetaan, pengawasan dan pemeriksaan serta penilaian untuk kepentingan perpajakan;
- g) Penetapan, penerbitan, dan/atau pembetulan produk hukum perpajakan;
- h) Pemutakhiran basis data perpajakan;
- i) Pengenaan dan pengurangan pajak bumi dan bangunan sektor perkebunan, perhutanan, pertambangan minyak dan gas bumi untuk permukaan bumi

onshore, pertambangan untuk perusahaan panas bumi, pertambangan mineral dan batubara, dan sektor lainnya;

- j) Penatausahaan piutang pajak dan penagihan pajak;
- k) Pengelolaan kinerja dan pengelolaan risiko;
- l) Pelaksanaan dan pemantauan kepatuhan internal;
- m) Pelaksanaan tindak lanjut kerja sama perpajakan; dan
- n) Pelaksanaan administrasi kantor.

4. Struktur Organisasi dan Tugasnya

Gambar 4.1
Bagan Organisasi Kantor Pajak Pratama

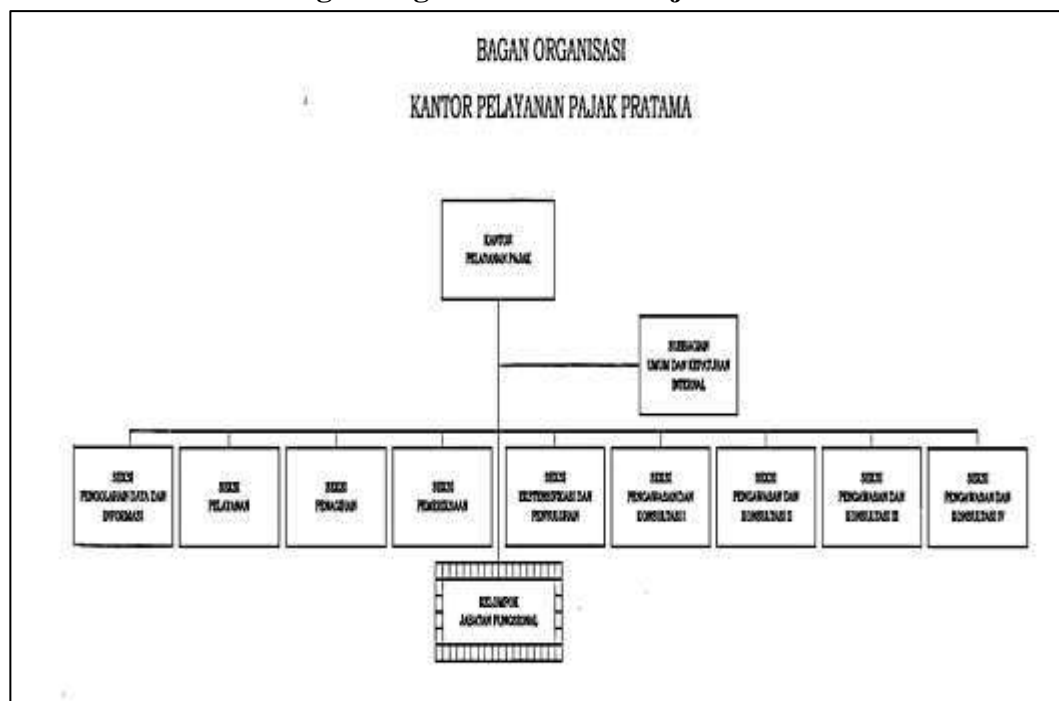

Tugas masing-masing subbagian dan seksi adalah:

a) *Subbagian Umum dan Kepatuhan Internal*

Subbagian Umum dan Kepatuhan Internal mempunyai tugas melakukan urusan kepegawaian, keuangan, tata usaha, rumah tangga, dan pengelolaan kinerja

pegawai, melakukan pemantauan pengendalian intern, pemantauan pengelolaan risiko, pemantauan kepatuhan terhadap kode etik dan disiplin, dan melakukan pemantauan tindak lanjut hasil pengawasan, dan melakukan penyusunan rekomendasi perbaikan proses bisnis.

b) Seksi Pengolahan Data dan Informasi

Seksi Pengolahan Data dan Informasi mempunyai tugas, melakukan pencarian, pengumpulan, pengolahan, penyajian data dan informasi perpajakan, melakukan penjaminan kualitas dan validasi atas data dan/atau alat keterangan yang berkaitan dengan kegiatan pencarian, pengumpulan, pengolahan data dan informasi perpajakan serta kegiatan penelitian, pengawasan, pengamatan, pemetaan, penilaian, pemeriksaan, dan penagihan, melakukan penerusan data dan/atau alat keterangan hasil penjaminan kualitas dan validasi, melakukan perekaman dokumen perpajakan, melakukan tindak lanjut atas data wajib pajak yang diterima dari kantor pusat, melakukan penyusunan monografi fiskal, melakukan dukungan teknis komputer, melakukan pemantauan aplikasi perpajakan, melakukan pengelolaan kinerja organisasi dan pengelolaan risiko, serta melakukan pengelolaan dan tindak lanjut kerja sama perpajakan.

c) Seksi Pelayanan

Seksi Pelayanan mempunyai tugas melakukan penetapan dan penerbitan produk hukum perpajakan, melakukan penatausahaan dan penyimpanan dokumen perpajakan, melakukan penerimaan dan pengolahan Surat Pemberitahuan, melakukan penerimaan surat lainnya, melakukan penyelesaian permohonan

konfirmasi status wajib pajak, serta melaksanakan pendaftaran wajib pajak dan objek pajak dan/atau pengukuhan Pengusaha Kena Pajak (PKP).

d) Seksi Penagihan

Seksi Penagihan mempunyai tugas melakukan penagihan tunggakan pajak, melakukan penatausahaan piutang pajak, melakukan penyelesaian permohonan penundaan dan angsuran tunggakan pajak, melakukan usulan penghapusan piutang pajak dan/atau sanksi administrasi perpajakan, serta melakukan penatausahaan dan penyimpanan dokumen penagihan.

e) Seksi Pemeriksaan

Seksi Pemeriksaan mempunyai tugas melakukan penyusunan rencana pemeriksaan, melakukan pengawasan pelaksanaan aturan pemeriksaan, melakukan penerbitan dan penyaluran Surat Perintah Pemeriksaan Pajak, melakukan administrasi pemeriksaan perpajakan lainnya, serta melaksanakan pemeriksaan yang dilakukan oleh petugas pemeriksa pajak yang ditunjuk kepala kantor.

f) Seksi Ekstensifikasi dan Penyuluhan

Seksi Ekstensifikasi dan Penyuluhan mempunyai tugas melakukan pemberian dan/atau penghapusan Nomor Pokok Wajib Pajak, pengukuhan dan/atau pencabutan Pengusaha Kena Pajak, pemberian dan/atau penghapusan nomor objek pajak secara jabatan, melakukan analisis, penjabaran, dan pencapaian target penerimaan pajak, melakukan pengamatan potensi pajak, melakukan pendataan dan pemetaan wajib pajak dan objek pajak, melakukan pengumpulan data pendukung dan rekonsiliasi data dalam rangka pengawasan

wajib pajak, melakukan analisis kinerja wajib pajak, melakukan pengawasan kepatuhan kewajiban perpajakan serta melakukan imbauan dan konseling kepada wajib pajak, melakukan produksi alat keterangan hasil pengamatan, pendataan, pemetaan, dan pengawasan wajib pajak, melakukan pemutakhiran basis data wajib pajak, melakukan pemeriksaan dengan kriteria tertentu, melakukan tindak lanjut data yang diterima dari kantor pusat, melakukan pemutakhiran basis data nilai objek pajak, melakukan penyuluhan pajak, serta melakukan kegiatan penilaian.

g) Seksi Pengawasan dan Konsultasi I

Seksi Pengawasan dan Konsultasi I mempunyai tugas melakukan proses penyelesaian tindak lanjut pengajuan/pencabutan permohonan wajib pajak maupun masyarakat, melakukan usulan pembetulan ketetapan hasil pemeriksaan/penelitian, dan melakukan pemberian bimbingan dan konsultasi teknis perpajakan kepada wajib pajak maupun masyarakat, serta melakukan tindak lanjut permohonan pengurangan pajak bumi dan bangunan.

h) Seksi Pengawasan dan Konsultasi II

Seksi Pengawasan dan Konsultasi II mempunyai tugas melakukan analisis, penjabaran, dan pencapaian target penerimaan pajak untuk wajib pajak strategis, melakukan pendataan dan pemetaan wajib pajak strategis dan objek pajak yang dimiliki, dikuasai, dan/atau dimanfaatkan oleh wajib pajak strategis, melakukan pengumpulan data pendukung dan rekonsiliasi data dalam rangka pengawasan wajib pajak strategis, melakukan analisis kinerja wajib pajak strategis, melakukan pengawasan kepatuhan kewajiban perpajakan serta melakukan imbauan dan

konseling kepada wajib pajak strategis, melakukan produksi alat keterangan hasil kegiatan pengawasan wajib pajak strategis, melakukan pemutakhiran basis data wajib pajak strategis, melakukan pemeriksaan dengan kriteria tertentu, melakukan tindak lanjut data yang diterima dari kantor pusat, serta melakukan pemutakhiran basis data nilai objek pajak yang dimiliki, dikuasai, dan/atau dimanfaatkan oleh wajib pajak strategis.

i) Seksi Pengawasan dan Konsultasi III dan Seksi Pengawasan dan Konsultasi IV

Seksi Pengawasan dan Konsultasi III dan Seksi Pengawasan dan Konsultasi IV masing-masing mempunyai tugas melakukan pemberian dan/atau penghapusan Nomor Pokok Wajib Pajak, pengukuhan dan/atau pencabutan Pengusaha Kena Pajak, pemberian dan/atau penghapusan nomor objek pajak secara jabatan, melakukan analisis, penjabaran, dan pencapaian target penerimaan pajak, melakukan pengamatan potensi pajak, melakukan pendataan dan pemetaan wajib pajak dan objek pajak, melakukan pengumpulan data pendukung dan rekonsiliasi data dalam rangka pengawasan wajib pajak, melakukan analisis kinerja wajib pajak, melakukan pengawasan kepatuhan kewajiban perpajakan serta melakukan himbauan dan konseling kepada wajib pajak, melakukan produksi alat keterangan hasil pengamatan, pendataan, pemetaan, dan pengawasan wajib pajak, melakukan pemutakhiran basis data wajib pajak, melakukan pemeriksaan dengan kriteria tertentu, melakukan tindak lanjut data yang diterima dari kantor pusat, serta melakukan pemutakhiran basis data nilai objek pajak.

B. Karakteristik Responden

Responden pada penelitian ini adalah wajib pajak orang pribadi yang terdaftar pada KPP Pratama Makassar Selatan. Peneliti memperoleh 107 responden yang bisa dijadikan data penelitian dengan kuesioner yang diberikan kepada responden telah diisi secara lengkap dan benar sehingga layak untuk dianalisis lebih lanjut untuk kepentingan penelitian ini.

Terdapat enam karakteristik responden dikelompokkan menurut usia, jenis kelamin, pendidikan terakhir, pekerjaan, masa kepemilikan NPWP dan pendapatan. Untuk memperjelas karakteristik responden tersebut, maka disajikan tabel mengenai responden seperti dijelaskan berikut ini.

1. Karakteristik Responden Berdasarkan Usia

Tabel 4.1
Persentase Usia Responden

No	Usia	Frekuensi (Orang)	Persentase %
1.	21-30 Tahun	72	67,3%
2.	31-40 Tahun	23	21,5%
3.	41-50 Tahun	10	9,3%
4.	>50 Tahun	2	1,9%
Jumlah		107	100%

Sumber : Data Primer yang Diolah (2021)

Data dari karakteristik usia responden pada tabel 4.1 di atas, menunjukkan bahwa responden dengan frekuensi tertinggi adalah responden berumur 21-30 tahun dengan jumlah 72 orang atau 67,3%. Sedangkan untuk responden dengan frekuensi terendah adalah responden berumur >50 ke atas dengan jumlah 2 orang atau 1,9%. Dengan demikian dapat dikatakan bahwa wajib pajak yang terdaftar di

KPP Pratama Makassar Selatan adalah sebagian besar telah berusia produktif dalam menyelesaikan pekerjaan.

2. Karakteristik Responden Berdasarkan Jenis Kelamin

Tabel 4.2
Persentase Jenis Kelamin Responden

No	Jenis Kelamin	Frekuensi (Orang)	Persentase %
1.	Laki-laki	47	43,9%
2.	Perempuan	60	56,1%
Jumlah		107	100%

Sumber : Data Primer yang Diolah (2021)

Data dari karakteristik usia responden pada tabel 4.1 di atas, menunjukkan bahwa responden dengan frekuensi tertinggi adalah responden berjenis kelamin perempuan dengan jumlah 60 orang atau 56,1%. Sedangkan untuk responden dengan frekuensi terendah adalah responden berjenis kelamin laki-laki dengan jumlah 47 orang atau 43,9%. Dengan demikian dapat disimpulkan bahwa sebagian besar wajib pajak yang terdaftar di KPP Pratama Makassar Selatan adalah berjenis kelamin perempuan.

3. Karakteristik Responden Berdasarkan Pendidikan Terakhir

Tabel 4.3
Persentase Pendidikan Terakhir Responden

No	Pendidikan Terakhir	Frekuensi (Orang)	Persentase %
1.	SMA	34	31,8%
2.	D3	13	12,1%
3.	S1	38	35,5%
4.	S2	20	18,7%
5.	Lainnya	2	1,9%

Jumlah	107	100%
---------------	-----	------

Sumber : Data Primer yang Diolah (2021)

Data karakteristik pendidikan terakhir responden pada tabel 4.3 di atas, menunjukkan bahwa responden dengan frekuensi tertinggi adalah responden yang menempuh pendidikan terakhir Strata 1 (S1) berjumlah 38 orang atau 35,5%. Sedangkan untuk responden dengan frekuensi terendah adalah responden yang menempuh pendidikan selain SMA, D3, S1 dan S2 berjumlah 2 orang atau 1,9%. Dengan demikian, dapat dikatakan bahwa wajib pajak yang terdaftar di KPP Pratama Makassar Selatan adalah sebagian besar berpendidikan terakhir Strata 1 (S1).

4. Karakteristik Responden Berdasarkan Pekerjaan

Tabel 4.4
Persentase Pekerjaan Responden

No	Pekerjaan	Frekuensi (Orang)	Persentase %
1.	Wiraswasta	67	62,6%
2.	PNS	35	32,7%
3.	Pegawai Swasta	4	3,8%
4.	Lainnya	1	0,9%
Jumlah		107	100%

Sumber : Data Primer yang Diolah (2021)

Data karakteristik jenis pekerjaan responden pada tabel 4.4 di atas, menunjukkan bahwa jumlah responden dengan frekuensi tertinggi adalah responden yang bekerja sebagai wiraswasta sebesar 67 orang atau 62,6%. Sedangkan untuk responden dengan frekuensi terendah adalah responden yang bekerja di berbagai bidang selain PNS, wiraswasta dan pegawai swasta sebanyak

1 orang atau 0,9%. Dengan demikian, dapat dikatakan bahwa wajib pajak yang terdaftar di KPP Pratama Makassar Selatan adalah sebagian besar orang yang bekerja sebagai wiraswasta.

5. Karakteristik Responden Berdasarkan Masa NPWP

Tabel 4.5
Persentase Masa kepemilikan NPWP Responden

No	NPWP	Frekuensi (Orang)	Persentase %
1.	1-5 Tahun	67	62,6%
2.	5-10 Tahun	25	23,4%
3.	>10 Tahun	15	14%
Jumlah		107	100%

Sumber : Data Primer yang Diolah (2021)

Data karakteristik masa kepemilikan NPWP responden pada tabel 4.5 di atas, menunjukkan bahwa responden dengan frekuensi tertinggi adalah responden yang telah memiliki NPWP selama 1-5 tahun sebanyak 67 orang atau 62,6%. Sedangkan untuk responden dengan frekuensi terendah adalah responden yang memiliki masa kepemilikan NPWP > 10 tahun ke atas sebanyak 15 orang atau 14%. Dengan demikian, dapat dikatakan bahwa wajib pajak yang terdaftar di KPP Pratama Makassar Selatan adalah sebagian besar orang yang memiliki masa kepemilikan NPWP 1-5 tahun.

6. Karakteristik Responden Berdasarkan Total Pendapatan

Tabel 4.6
Persentase Pendapatan Responden

No	Pendapatan	Frekuensi (Orang)	Persentase %
1.	4,5 - 6 Juta	64	59,8%
2.	7-8 Juta	30	28,1%

3.	>8 Juta	13	12,1%
Jumlah		107	100%

Sumber : Data Primer yang Diolah (2021)

Data karakteristik total pendapatan responden pada tabel 4.6 di atas, menunjukkan bahwa responden dengan frekuensi tertinggi adalah responden yang memiliki gaji 4,5-6 juta sebesar 64 orang atau 59,8%. Sedangkan untuk responden dengan frekuensi terendah adalah responden dengan gaji >8 juta ke atas sebanyak 13 orang atau 12,1%. Dengan demikian, dapat dikatakan bahwa wajib pajak yang terdaftar di KPP Pratama Makassar Selatan adalah sebagian besar mereka yang memiliki pendapatan 4,5 – 6 juta.

C. Analisis Deskriptif

Deskripsi variabel dari 107 responden dalam penelitian ini dapat dilihat pada tabel berikut:

Tabel 4.7
Statistik Deskriptif Variabel

	N	Minimum	Maximum	Mean	Std. Deviation
X ₁	107	9,00	30,00	21,6636	4,43175
X ₂	107	8,00	35,00	21,2804	6,06691
Y	107	10,00	25,00	19,7664	3,92039
M	107	6,00	30,00	18,5514	5,45692
Valid N (listwise)	107				

Sumber : Data Primer yang Diolah (2021)

Berdasarkan tabel 4.7 di atas, hasil penelitian dengan menggunakan statistik deskriptif *love of money* menunjukkan nilai minimum 9,00, nilai maksimum 30,00, nilai rata-rata (mean) 21,6636 dengan standar deviasi 4,43175. Selain itu, hasil dari pengujian menggunakan statistik deskriptif keadilan pajak

menunjukkan nilai minimum 8,00, nilai maksimum 35,00, nilai rata-rata (mean) 21,2804 dengan standar deviasi 6,06691. Selain itu, variabel *tax evasion* menunjukkan nilai minimum 10,00, nilai maksimum 25,00, nilai rata-rata(mean) 19,7664 dengan standar deviasi 3,92039. Sedangkan variabel budaya *siri 'na pacce* menunjukkan nilai minimum 6,00, nilai maksimum 30,00, nilai rata-rata (mean) 18,5514 dengan standar deviasi 5,45692.

1. Analisis Deskriptif Variabel *Love Of Money*

Analisis deskriptif jawaban responden tentang variabel *love of money* didasarkan pada jawaban responden atas pernyataan-pernyataan seperti yang terdapat dalam kuesioner yang disebarakan pada responden. Variasi jawaban responden untuk variabel *love of money* dapat dilihat pada table 4.8 berikut ini.

Tabel 4.8
Deskriptif Item Pernyataan Variabel *Love Of Money*

Item Pernyataan	Frekuensi dan Persentase					Skor	Mean
	STS	TS	N	S	SS		
X1.1	2	15	15	35	40	417	3,89
	1,9%	14%	14%	32,7%	37,4%		
X1.2	1	15	31	40	20	384	3,58
	0,9%	14%	29%	37,4%	18,7%		
X1.3	5	14	29	38	21	377	3,52
	4,7%	13,1%	27,1%	35,5%	19,6%		
X1.4	3	17	41	33	13	357	3,33
	2,8%	15,9%	38,3%	30,8%	12,1%		
X1.5	8	16	34	36	13	351	3,28
	7,5%	15%	31,8%	33,6%	12,1%		
X1.6	3	3	19	44	38	432	4,03
	2,8%	2,8%	17,8%	41,1%	35,5%		
Rata-rata Keseluruhan							3,60

Sumber : Data Primer yang Diolah (2021)

2. Analisis Deskriptif Variabel Keadilan Pajak

Analisis deskriptif jawaban responden tentang variabel keadilan pajak didasarkan pada jawaban responden atas pernyataan-pernyataan seperti yang terdapat dalam kuesioner yang disebarakan pada responden. Variasi jawaban responden untuk variabel keadilan pajak dapat dilihat pada table 4.9 berikut ini.

Tabel 4.9
Deskriptif Item Pernyataan Variabel Keadilan Pajak

Item Pernyataan	Frekuensi dan Persentase					Skor	Mean
	STS	TS	N	S	SS		
X2.1	13	30	29	28	7	307	2,86
	12,1%	28%	27,1%	26,2%	6,5%		
X2.2	15	25	35	23	9	307	2,86
	14%	23,4%	32,7%	21,5%	8,4%		
X2.3	9	18	43	28	9	331	3,09
	8,4%	16,8%	40,2%	26,2%	8,4%		
X2.4	7	13	39	34	14	356	3,32
	6,5%	12,1%	36,4%	31,8%	13,1%		
X2.5	7	27	38	23	12	327	3,05
	6,5%	25,2%	35,5%	21,5%	11,2%		
X2.6	8	31	35	23	10	319	2,98
	7,5	29%	32,7%	21,5%	9,3%		
X2.7	7	27	35	26	12	330	3,08
	6,5%	25,2%	32,7%	24,3%	11,2%		
Rata-rata Keseluruhan							3,03

Sumber : Data Primer yang Diolah (2021)

3. Analisis Deskriptif Variabel *Tax Evasion*

Analisis deskriptif jawaban responden tentang variabel *tax evasion* didasarkan pada jawaban responden atas pernyataan-pernyataan seperti yang terdapat dalam kuesioner yang disebarakan pada responden. Variasi jawaban responden untuk variabel *tax evasion* dapat dilihat pada table 4.10 berikut ini.

Tabel 4.10
Deskriptif Item Pernyataan Variabel *Tax Evasion*

Item Pernyataan	Frekuensi dan Persentase					Skor	Mean
	STS	TS	N	S	SS		
Y.1	11 10,3%	27 25,2%	34 31,8%	28 26,2%	7 6,5%	314	2,93
Y.2	8 7,5%	24 22,4%	34 31,8%	33 30,8%	8 7,5%	330	3,08
Y.3	2 1,4%	23 21,5%	39 36,4%	30 28%	13 12,7%	326	3,04
Y.4	8 7,5%	25 23,4%	33 30,8%	32 29,9%	9 8,4%	330	3,08
Y.5	9 8,4%	25 23,4	35 32,7	33 30,8	5 4,7	321	3,00
Y.6	7 6,5%	17 15,9%	27 25,2%	38 35,5%	18 16,8%	364	3,40
Rata-rata Keseluruhan							3,08

Sumber : Data Primer yang Diolah (2021)

4. Analisis Deskriptif Variabel Budaya *Siri' Na Pacce*

Analisis deskriptif jawaban responden tentang variabel *siri' na pacce* didasarkan pada jawaban responden atas pernyataan-pernyataan seperti yang terdapat dalam kuesioner yang disebarakan pada responden. Variasi jawaban responden untuk variabel *siri' na pacce* dapat dilihat pada table 4.11 berikut ini.

Tabel 4.11
Deskriptif Item Pernyataan Variabel Budaya *Siri' Na Pacce*

Item Pernyataan	Frekuensi dan Persentase					Skor	Mean
	STS	TS	N	S	SS		
M.1	0 0%	11 10,3%	17 15,9%	35 32,7%	44 41,1%	433	4,04
M.2	1 0,9%	14 13,1%	28 26,2%	37 34,6%	27 25,2%	396	3,70
M.3	2 1,9%	7 6,5%	24 22,4%	47 43,9%	27 25,2%	411	3,84
M.4	1	6	16	47	37	434	4,05

	0,9%	5,6%	15%	43,9%	34,6%		
M.5	0	6	19	38	44	441	4,12
	0%	5,6%	17,8%	35,5%	41,1%		
Rata-rata Keseluruhan							3,95

Sumber : Data Primer yang Diolah (2021)

D. Hasil Uji Kualitas Data

Tujuan dari uji kualitas data adalah untuk mengetahui konsistensi dan akurasi data yang dikumpulkan. Uji kualitas data yang dihasilkan dari penggunaan instrument penelitian dapat dianalisis dengan menggunakan uji validitas dan uji reliabilitas.

1. Hasil Uji Validitas

Uji validitas digunakan untuk mengukur valid atau tidaknya suatu kuesioner. Kuesioner dapat dikatakan valid apabila daftar pertanyaan pada kuesioner mampu mengungkapkan sesuatu yang diukur oleh kuesioner tersebut. Dengan kata lain instrument tersebut dengan mengukur *construct* sesuai dengan yang diharapkan peneliti. Hasil Pengujian validitas data dapat dilihat pada tabel berikut.

Tabel 4.12
Hasil Uji Validitas

Variabel	Item	r hitung	r tabel	Keterangan
<i>Love Of Money</i>	X1.1	0,690	0,190	Valid
	X1.2	0,760		Valid
	X1.3	0,814		Valid
	X1.4	0,728		Valid
	X1.5	0,681		Valid
	X1.6	0,596		Valid
Keadilan Pajak	X2.1	0,812		Valid
	X2.2	0,783		Valid
	X2.3	0,753		Valid

	X2.4	0,750	0,190	Valid
	X2.5	0,863		Valid
	X2.6	0,771		Valid
	X2.7	0,805		Valid
<i>Tax Evasion</i>	Y1	0,881		Valid
	Y2	0,864		Valid
	Y3	0,862	0,190	Valid
	Y4	0,858		Valid
	Y5	0,885		Valid
	Y6	0,736		Valid
<i>Budaya Siri' Na Pacce</i>	M1	0,799		Valid
	M2	0,841		Valid
	M3	0,816	0,190	Valid
	M4	0,820		Valid
	M5	0,847		Valid

Sumber : Data Primer yang Diolah (2021)

Hasil uji validitasi data pada tabel 4.12 di atas, untuk semua item yang dicoba dinyatakan valid. Hal ini dikarenakan setiap item pernyataan pada variabel memiliki nilai yang signifikan yaitu 0,000 atau di bawah 0,05 ($0,000 < 0,05$) sehingga semua pernyataan dapat dianggap valid.

2. Hasil Uji Reliabilitas

Uji reliabilitas adalah alat untuk mengukur suatu kuesioner yang merupakan indikator dari variabel. Suatu kuesioner dapat dikatakan reliabel atau andal apabila jawaban responden terhadap pernyataan adalah konsisten atau stabil dari waktu ke waktu. Suatu instrument dapat dikatakan memiliki reliabilitas apabila memiliki koefisien keandalan reliabilitas atau *Cronbach Alpha* (α) lebih besar atau sama dengan 0,60 ($\alpha \geq 0,60$). Hasil pengujian reliabilitas data dari 107 responden dapat dilihat pada tabel berikut.

Tabel 4.13
Hasil Uji Reliabilitas

No	Variabel	Cronbach Alpha	Keterangan
1.	<i>Love Of Money</i>	0,805	Reliabel
2.	Keadilan Pajak	0,900	Reliabel
3.	<i>Tax Evasion</i>	0,920	Reliabel
4.	Budaya <i>Siri' Na Pacce</i>	0,881	Reliabel

Sumber : Data Primer yang Diolah (2021)

Berdasarkan hasil uji reliabilitas pada tabel 4.13 menunjukkan bahwa nilai *Cronbach Alpha* (α) dari semua variabel lebih besar dari 0,60 ($\alpha \geq 0,60$), sehingga dapat di simpulkan bahwa instrument kuesioner yang digunakan untuk menjelaskan yaitu dinyatakan andal atau dapat dipercaya sebagai alat ukur variabel.

E. Hasil Uji Asumsi Klasik

Uji asumsi klasik digunakan apakah asumsi-asumsi yang diperlukan dalam analisis regresi linear berganda terpenuhi. Uji asumsi klasik dalam penelitian ini adalah uji normalitas, uji multikolinieritas, dan uji heteroskedastisitas.

1. Uji Normalitas

Uji normalitas digunakan untuk melihat apakah variabel-variabel yang digunakan untuk menguji hipotesis sudah terdistribusi normal atau tidak. Untuk mendeteksi normalitas data dalam penelitian ini dapat dilakukan dengan uji *one-sample kolmogorov-smirnov test* dan metode grafik normal *probability plot*. Hasil uji normalitas dengan uji *one-sample kolmogorov-smirnov test* dapat dilihat pada tabel berikut.

Tabel 4.14
Hasil Uji Normalitas – Normal Probability Plot
One-Sample Kolmogorov-Smirnov Test

		Unstandardized Residual
N		107
Normal Parameters ^{a,b}	Mean	,0000000
	Std. Deviation	3,51105273
	Absolute	,074
Most Extreme Differences	Positive	,074
	Negative	-,060
Kolmogorov-Smirnov Z		,764
Asymp. Sig. (2-tailed)		,604

Sumber : Data Primer yang Diolah (2021)

Berdasarkan hasil uji normalitas pada tabel 4.15 menunjukkan bahwa signifikansi nilai *Kolmogorov-Smirnov* yang diperoleh pada nilai *Asymp sig (2-tailed)* sebesar 0,604 lebih besar dari 0,05 atau 5% ($0,604 > 0,05$). Nilai tersebut menunjukkan bahwa data atau variabel-variabel yang diuji terdistribusi normal. Selain uji *one-sample kolmogorov-smirnov test*, pada penelitian ini juga menggunakan metode grafik normal *probability plot*. Hasil uji normalitas dengan metode grafik dapat dilihat pada gambar berikut.

Gambar 4.2
Hasil Uji Normalitas – Normal Probability Plot

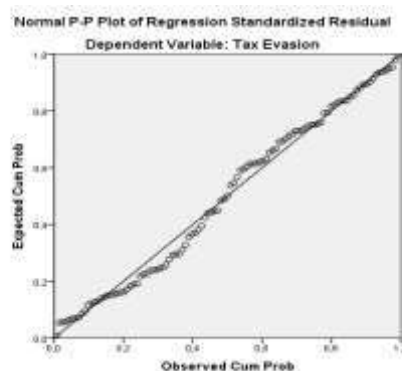

Sumber : Data Primer yang Diolah (2021)

Berdasarkan hasil uji normalitas pada Gambar 4.2 menunjukkan bahwa titik-titik (data) yang menyebar dalam grafik normal *probability plot* mengikuti arah garis diagonal. Hal ini berarti data dalam penelitian ini memenuhi asumsi normalitas.

2. Uji Multikolinieritas

Uji Multikolinieritas bertujuan untuk menguji apakah model regresi ditemukan adanya korelasi antar variabel bebas (independen). Model regresi yang baik sebaiknya tidak terjadi korelasi di antara variabel independen. Untuk mendeteksi adanya multikolinieritas dapat diketahui dari *tolerance value* atau *variance inflation factor (VIF)*. Apabila nilai *variance inflation factor (VIF)* < 10 dan *Tolerance Value* $> 0,10$ maka model tersebut tidak terjadi multikolinieritas antar variabel independen. Hasil pengujian multikolinieritas dilihat pada tabel 4.15 berikut.

Tabel 4.15
Hasil Uji Multikolinieritas

Variabel	Tolerance	VIF	Keterangan
<i>Love Of Money</i>	0,996	1,004	Tidak Terjadi Multikolinieritas
Keadilan Pajak	0,920	1,087	Tidak Terjadi Multikolinieritas
Budaya <i>Siri' Na Pacce</i>	0,918	1,089	Tidak Terjadi Multikolinieritas

Sumber : Data Primer yang Diolah (2021)

Berdasarkan hasil uji multikolinieritas pada tabel 4.15, menunjukkan bahwa data yang diperoleh dari nilai *tolerance* untuk variabel *love of money* sebesar 0,996, keadilan pajak sebesar 0,920 dan budaya *siri' na pace* sebesar 0,918. Semua nilai *tolerance* tersebut masing-masing menunjukkan $>0,10$.

Adapun nilai VIF untuk variabel *love of money* sebesar 1,004, keadilan pajak sebesar 1,087 dan budaya *siri' na pace* sebesar 1,089. Semua nilai VIF tersebut masing-masing menunjukkan $<10,00$. Sehingga dapat diperoleh suatu kesimpulan bahwa model regresi dalam penelitian ini tidak terdapat gejala multikolinearitas antar variabel independen karena semua nilai tolerance variabel lebih besar dari 0,10 ($> 0,10$) dan semua nilai VIF variabel lebih kecil dari 10,00 ($< 10,00$).

3. Uji Heteroskedastisitas

Uji heteroskedastisitas digunakan untuk mengetahui penyimpangan berupa adanya ketidaksamaan varian dari residual untuk semua pengamatan pada model regresi. Dalam penelitian ini digunakan Uji *Glejser* dengan meregresikan masing-masing variabel independen terhadap variabel residual mutlakannya. Kriteria pengambilan keputusan adalah signifikan dari variabel independen dan variabel moderasi lebih besar dari 0.05 atau 5%, yang berarti tidak terjadi heteroskedastisitas. Hasil uji heteroskedastisitas dapat dilihat pada tabel 4.16 berikut.

Tabel 4.16
Hasil Uji Heteroskedastisitas

Variabel	Sig	Keterangan
<i>Love Of Money</i>	0,916	Tidak Terjadi Heteroskedastisitas
Keadilan Pajak	0,066	Tidak Terjadi Heteroskedastisitas
Budaya <i>Siri' Na Pacce</i>	0,315	Tidak Terjadi Heteroskedastisitas

Sumber : Data Primer yang Diolah (2021)

Berdasarkan hasil uji heteroskedastisitas pada tabel 4.15, menunjukkan bahwa tidak ada variabel independen dan variabel moderasi yang signifikan

mempengaruhi variabel independen. Hal ini terlihat dari tingkat probabilitas signifikansi pada tabel di atas dengan tingkat $sig > 0,05$ (5%). Dengan demikian dapat disimpulkan bahwa model regresi dalam penelitian ini tidak terjadi heteroskedastisitas, sehingga model regresi layak untuk digunakan.

Gambar 4.3
Hasil Uji Heteroskedastisitas – Grafik Scatterplot

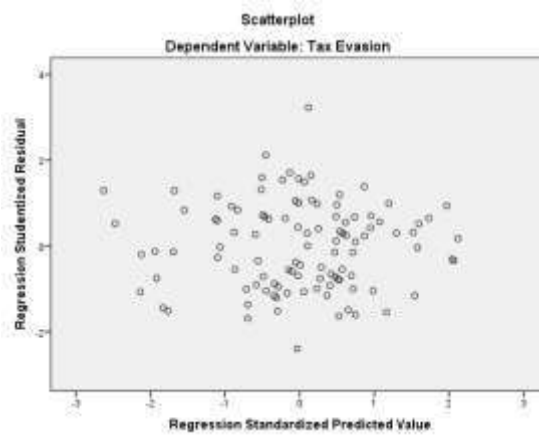

Sumber : Data Primer yang Diolah (2021)

Hasil uji heteroskedastisitas dari gambar 4.3 menunjukkan bahwa terdapat titik-titik yang menyebar secara acak serta tersebar secara baik diatas maupun dibawah angka 0 pada sumbu Y. dengan demikian dapat disimpulkan bahwa model regresi dalam penelitian ini tidak terjadi heteroskedastisitas, sehingga model regresi layak digunakan untuk memprediksi variabel dependen berdasarkan variabel independen.

F. Hasil Uji Hipotesis

Teknik analisis yang digunakan untuk menguji hipotesis H1 dan H2 menggunakan analisis regresi berganda dengan meregresikan variabel independen terhadap variabel dependen, sedangkan untuk menguji hipotesis H3 dan H4

menggunakan analisis moderasi dengan pendekatan absolute residual atau uji nilai selisih mutlak. Uji hipotesis ini dibantu dengan menggunakan program aplikasi SPSS 21.

1. Hasil Uji Regresi Berganda Hipotesis Penelitian H₁ dan H₂

Pengujian hipotesis H1 dan H2 dilakukan dengan analisis regresi berganda pengaruh *love of money* dan keadilan pajak terhadap *tax evasion*. Hasil pengujian tersebut ditampilkan sebagai berikut:

a) Uji Koefisien Determinasi (R^2)

Uji koefisien determinasi (R^2) digunakan untuk mengetahui persentase seberapa jauh kemampuan variabel independen dapat menjelaskan variabel dependen. Hasil uji koefisien determinasi (R^2) dapat dilihat pada tabel 4.17 berikut.

Tabel 4.17
Hasil Uji Koefisien Determinasi (R^2)

Model	R	R Square	Adjusted R Square	Std. Error of the Estimate
1	,762 ^a	,581	,573	3,56600

Sumber : Data Primer yang Diolah (2021)

Berdasarkan hasil uji koefisien determinasi (R^2) pada tabel 4.17, diperoleh nilai *R Square* (R^2) sebesar 0,581 atau sama dengan 58,1%. Hal ini menunjukkan bahwa 58,1% *tax evasion* dipengaruhi oleh *love of money* dan keadilan pajak. Sisanya 41,9% dipengaruhi oleh variabel lainnya yang belum diteliti dalam penelitian ini.

b) Uji Regresi Secara Simultan (Uji F)

Pengujian regresi simultan (uji F) digunakan untuk mengetahui sejauh mana variabel-variabel independen secara bersama-sama berpengaruh terhadap variabel dependen, apabila nilai signifikan dari F_{hitung} lebih rendah dari tingkat kesalahan/eror (α) 0,05 atau 5%, maka dapat dikatakan bahwa variabel independen secara bersama-sama berpengaruh terhadap variabel independen. Hasil uji regresi secara simultan (uji F) dapat dilihat pada tabel 4.18 berikut.

Tabel 4.18
Hasil Uji Regresi Secara Simultan (Uji F)

Model	Sum of Squares	Df	Mean Square	F	Sig.	F-Tabel
Regression	1833,969	2	916,985	72,111	,000 ^b	3,08
1 Residual	1322,498	104	12,716			
Total	3156,467	106				

Sumber : Data Primer yang Diolah (2021)

Berdasarkan hasil uji F pada tabel 4.17, dapat dilihat bahwa dalam pengujian regresi berganda menunjukkan F_{hitung} sebesar 72,111 dengan tingkat signifikansi 0,000 yang lebih kecil dari 0,05 ($<0,05$), dimana nilai F_{hitung} 72,111 lebih besar dari nilai table F sebesar 3,08. Hal ini berarti bahwa variabel *love of money* dan keadilan pajak secara simultan atau bersama-sama berpengaruh terhadap *tax evasion*.

c) Uji Regresi Secara Parsial (Uji t)

Uji regresi secara parsial (Uji t) merupakan alat uji yang digunakan untuk menentukan setiap variabel bebas (independen) terhadap variabel terikat (dependen). Pengujian variabel bebas ini dikatakan berpengaruh dilihat dari besarnya nilai $sig < 0,05$ atau lebih besar dari 5%.

Tabel 4.19
Hasil Uji Regresi Secara Parsial (Uji t)

Model	Unstandardized Coefficients		Standardized Coefficients	t	Sig.
	B	Std. Error	Beta		
(Constant)	11,640	2,074		5,613	,000
1 Total X ₁	,748	,078	,608	9,565	,000
Total X ₂	-,437	,057	-,486	-7,646	,000

Sumber : Data Primer yang Diolah (2021)

Berdasarkan data tabel 4.21 diatas dapat dianalisis model estimasi sebagai berikut:

$$Y = 11,640 + 0,748 X_1 - 0,437 X_2 + e$$

Keterangan:

Y : *Tax Evasion*

a : Konstanta

$\beta_1\beta_2$: Koefisien Regresi

X₁ : *Love Of Money*

X₂ : Keadilan Pajak

E : error yaitu nilai residu

Dari persamaan di atas dijelaskan bahwa:

- 1) Pada model regresi ini nilai konstanta sebesar 11,640 menunjukkan bahwa jika variabel independen (*love of money* dan keadilan pajak) di asumsikan sama dengan nol, maka kepatuhan wajib pajak akan meningkat sebesar 11,640.
- 2) Nilai koefisien regresi variabel *love of money* (X₁) sebesar 0,748. Pada penelitian ini dapat artikan bahwa ketika variabel *love of money* mengalami

peningkatan sebesar satu satuan, maka perilaku kepatuhan wajib pajak akan mengalami peningkatan sebesar 0,748.

- 3) Nilai koefisien regresi variabel keadilan pajak (X_2) sebesar -0,437. Pada penelitian ini dapat artikan bahwa ketika variabel keadilan pajak mengalami penurunan sebesar satu satuan, maka perilaku kepatuhan wajib pajak akan mengalami penurunan sebesar -0,437.

Hasil interpretasi atas hipotesis penelitian (H_1 dan H_2) yang diajukan dapat dilihat sebagai berikut:

1) *Love of money berpengaruh positif signifikan terhadap tax evasion (H_1)*

Berdasarkan tabel 4.19 dapat dilihat bahwa variabel *love of money* memiliki t_{hitung} sebesar 9,565 > t_{tabel} sebesar 1,98304 (sig = 0,05 dan df = n-k, yaitu 107-3 = 104) dengan koefisien beta *unstandardized* sebesar 0.748 dan tingkat signifikansi 0.000 yang lebih kecil dari 0,05 (5%) atau signifikan pada alpha 1%, maka H_1 diterima. Hal ini berarti *love of money* berpengaruh positif terhadap *tax evasion*. Dengan demikian H_1 yang menyatakan *love of money* berpengaruh positif terhadap *tax evasion* terbukti atau dapat diterima. Hal ini menunjukkan bahwa semakin meningkatnya *love of money*, maka semakin tinggi pula tingkat *tax evasion* yang akan terjadi.

2) *Keadilan pajak berpengaruh negatif signifikan terhadap tax evasion (H_2)*

Berdasarkan tabel 4.19 dapat dilihat bahwa variabel keadilan pajak memiliki t_{hitung} sebesar -7,646 > t_{tabel} sebesar 1,98304 (sig = 0,05 dan df = n-k, yaitu 107-3 = 104) dengan koefisien beta *unstandardized* sebesar -0,437 dan tingkat signifikansi 0,000 yang lebih kecil dari 0,05 (5%), maka H_2 diterima. Hasil

ini memperlihatkan bahwa keadilan pajak berpengaruh negatif terhadap *tax evasion*. Dengan demikian H₂ yang menyatakan keadilan pajak berpengaruh negatif terhadap *tax evasion* terbukti atau dapat diterima. Hal ini menunjukkan bahwa semakin rendah tingkat keadilan pajak yang terjadi, maka semakin tinggi pula tingkat tindakan *tax evasion* yang dilakukan masyarakat sebagai wajib pajak akan terjadi.

2. Hasil Uji Regresi Berganda Hipotesis Penelitian H₃ dan H₄

Tabel 4.20
Hasil Uji Koefisiensi Determinasi (Uji R²)

Model	R	R Square	Adjusted R	Std. Error of the Estimate Square
1	,784a	,615	,596	3,46922

Sumber : Data Primer yang Diolah (2021)

Berdasarkan hasil uji koefisiensi determinasi pada tabel 4.20, nilai R² (R Square) sebesar 0,615 yang berarti *tax evasion* dapat dijelaskan oleh variabel Z-score love of money (X₁), Z-score keadilan pajak (X₂), Z-score budaya siri' na pacce (M), X_{1_M} dan X_{2_M} sebesar 61,5%. Sisanya sebesar 38,5% dipengaruhi oleh variabel lain yang belum diteliti dalam penelitian ini.

Tabel 4.21
Hasil Uji Regresi Secara Simultan (Uji F)

Model	Sum of Squares	Df	Mean Square	F	Sig.
1 Regression	1940,880	5	388,176	32,253	,000 ^b
Residual	1215,587	101	12,036		
Total	3156,467	106			

Sumber : Data Primer yang Diolah (2021)

Hasil uji F pada tabel 4.21 menunjukkan bahwa nilai F_{hitung} sebesar 32.253 dengan tingkat signifikansi 0,000 jauh di bawah 0,05. Hal ini menunjukkan bahwa

variabel *Z-score love of money* (X_1 *Z-score* keadilan pajak (X_2), *Z-score* budaya *siri' na pacce* (M), X_{1_M} dan X_{2_M} secara bersama-sama atau simultan mempengaruhi perilaku kepatuhan wajib pajak.

Untuk menentukan apakah variabel moderasi yang digunakan benar memoderasi variabel X terhadap Y maka perlu diketahui kriteria sebagai berikut:

Tabel 4.22
Kriteria Penentuan Variabel Moderasi

No	Tipe Moderasi	Koefisien
1.	<i>Pure Moderasi</i>	b_2 Tidak Signifikan b_3 Signifikan
2.	<i>Quasi Moderasi</i>	b_2 Signifikan b_3 Signifikan
3.	<i>Homologies Moderasi</i> (Bukan Moderasi)	b_2 Tidak Signifikan b_3 Tidak Signifikan
4.	<i>Predictor</i>	b_2 Signifikan b_3 Tidak Signifikan

Sumber : Bryan dan Haryadi (2018)

Keterangan:

b_2 : Variabel budaya Bugis Makassar *siri' na pacce*

b_3 : Variabel interaksi antara masing-masing variabel bebas

Untuk mengetahui bagaimana peranan variabel budaya *siri' na pacce* atas *love of money* dan keadilan pajak terhadap *tax evasion*.

Tabel 4.23
Hasil Uji Regresi Secara Parsial (Uji t)

Model	Unstandardized Coefficients		Standardized Coefficients	t	Sig.
	B	Std. Error	Beta		
(Constant)	19,078	,631		30,242	,000
Zscore: (X_1)	2,949	,360	,540	8,181	,000
Zscore: (X_2)	-2,637	,356	-,483	-7,398	,000
Zscore: (M)	,374	,362	,069	1,033	,304

X1_M	-1,052	,396	-,179	-2,653	,009
X2_M	,568	,470	,078	1,208	,230

Sumber : Data Primer yang Diolah (2021)

Berdasarkan hasil uji regresi secara parsial (uji t) tabel 4.23, dapat menunjukkan model estimasi sebagai berikut:

$$Y = 19,078 + 2,949 - 2,637 + 0,374 - 1,052 + 0,568 + e$$

Keterangan:

- Y : *Tax Evasion*
- ZX1 : *Standardized Love Of Money*
- ZX2 : *Standardized Keadilan Pajak*
- ZM : *Standardized Budaya Siri' Na Pacce*
- |ZX-ZM| : Merupakan Interaksi yang diukur dengan nilai absolut perbedaan antara ZX dan ZM
- a : Konstanta
- β : Koefisien regresi
- e : *Error Term*

Dari persamaan di atas dapat dijelaskan bahwa:

- Pada model regresi ini nilai konstanta sebesar 19,078 menunjukkan bahwa jika variabel independen (*love of money* dan keadilan pajak) diasumsikan sama dengan nol, maka *tax evasion* akan meningkat sebesar 19,078.
- Nilai koefisien regresi variabel *love of money* (X_1) sebesar 2,949. Pada Penelitian ini dapat diartikan bahwa ketika variabel *love of money* mengalami peningkatan sebesar satu satuan, maka *tax evasion* akan mengalami peningkatan sebesar 2,949.

- c) Nilai koefisien regresi variabel keadilan pajak (X_2) sebesar $-2,637$. Pada penelitian ini dapat diartikan bahwa ketika variabel keadilan pajak mengalami penurunan sebesar satu satuan, maka *tax evasion* akan mengalami penurunan sebesar $-2,637$.
- d) Nilai koefisien regresi variabel budaya *siri' na pacce* (M) sebesar $0,374$. Pada penelitian ini dapat diartikan bahwa ketika variabel budaya *siri' na pacce* mengalami peningkatan sebesar satu satuan, maka *tax evasion* akan mengalami peningkatan sebesar $0,374$.
- e) Nilai koefisien regresi interaksi antara budaya *siri' na pacce* (M) dengan *love of money* (X_1) sebesar $-1,052$, pada penelitian ini dapat diartikan bahwa adanya interaksi antara budaya *siri' na pacce* (M) dengan variabel *love of money* (X_1), maka *tax evasion* akan mengalami penurunan sebesar $-1,052$.
- f) Nilai koefisien regresi interaksi antara budaya *siri' na pacce* (M) dengan keadilan pajak (X_2) sebesar $0,568$. Pada penelitian ini dapat diartikan bahwa adanya interaksi antara budaya *siri' na pacce* (M) dengan keadilan pajak (X_2), maka *tax evasion* akan mengalami peningkatan sebesar $0,568$.

Hasil interpretasi atas hipotesis penelitian (H_3 dan H_4) yang diajukan dapat dilihat sebagai berikut.

1) *Budaya siri' na pacce memoderasi pengaruh antara love of money terhadap tax evasion (H₃)*

Berdasarkan uji t pada tabel 4.23, diperoleh nilai signifikan uji t variabel budaya *siri' na pacce* sebesar $0,304$. Nilai tersebut lebih besar dari $0,05$ yang berarti bahwa tidak terdapat hubungan variabel budaya *siri' na pacce* dengan *tax*

evasion. Selanjutnya pada regresi dengan interaksi diperoleh nilai signifikansi interaksi *love of money* dan budaya *siri' na pacce* sebesar 0,009 atau lebih kecil dari 0,05 yang berarti menunjukkan bahwa interaksi tersebut dapat berhubungan. Karena koefisien b_2 tidak signifikan dan b_3 signifikan, maka penggunaan variabel budaya *siri' na pacce* merupakan variabel *Pure* moderasi.

Berdasarkan hasil uji t pada tabel 4.23, menunjukkan bahwa variabel moderasi X_{1_M} mempunyai t_{hitung} sebesar $-2,653 < t_{tabel}$ 1,983 dengan koefisien *beta unstandardized* sebesar -1,052 dan tingkat signifikansi 0,009 atau lebih kecil dari $>0,05$ maka H_3 diterima. Hal ini berarti bahwa variabel budaya *siri' na pacce* sebagai variabel moderasi dapat memperkuat pengaruh antara variabel *love of money* terhadap *tax evasion*. Jadi hipotesis ketiga (H_3) yang menyatakan budaya *siri' na pacce* memoderasi pengaruh antara *love of money* terhadap *tax evasion* terbukti atau dapat diterima.

2) *Budaya siri' na pacce tidak dapat memoderasi pengaruh antara keadilan pajak terhadap tax evasion (H₄)*

Berdasarkan uji t pada tabel 4.23, diperoleh nilai signifikan uji t variabel budaya *siri' na pacce* sebesar 0,304. Nilai tersebut lebih besar dari 0,05 yang berarti bahwa tidak terdapat hubungan antara variabel budaya *siri' na pacce* dengan *tax evasion*. Selanjutnya pada regresi dengan interaksi diperoleh nilai signifikansi interaksi keadilan pajak dan budaya *siri' na pacce* sebesar 0,230 atau lebih besar dari 0,05 yang berarti menunjukkan bahwa interaksi tersebut tidak dapat berhubungan. Karena koefisien b_2 tidak signifikan dan b_3 tidak signifikan,

maka penggunaan variabel budaya *siri' na pacce* merupakan variabel *Homologiser-Moderasi* (Bukan sebagai Moderasi).

Berdasarkan hasil uji t pada tabel 4.23, menunjukkan bahwa variabel moderasi X_2_M mempunyai t_{hitung} sebesar $1,208 > t_{tabel}$ 1,983 dengan koefisien *beta unstandardized* sebesar 0,568 dan tingkat signifikansi 0,230 atau lebih besar dari $>0,05$ maka H_4 ditolak. Hal ini berarti bahwa variabel budaya *siri' na pacce* sebagai variabel moderasi belum dapat memoderasi pengaruh antara variabel keadilan pajak terhadap *tax evasion*. Jadi hipotesis keempat (H_4) yang menyatakan budaya *siri' na pacce* memoderasi pengaruh antara keadilan pajak terhadap *tax evasion* tidak terbukti atau ditolak.

G. Pembahasan

1. Love Of Money Berpengaruh Positif Signifikan Terhadap Tax Evasion (H_1)

Hipotesis pertama (H_1) yang diajukan dalam penelitian ini menyatakan bahwa *love of money* berpengaruh positif signifikan terhadap *tax evasion*. Hal ini terlihat dari hasil pengujian hipotesis yaitu variabel *love of money* memiliki t_{hitung} sebesar 9,565 dan koefisien regresi sebesar 0.748 dengan nilai signifikansi 0.000 lebih kecil dari 0,05 ($\alpha = 0,05$), sehingga hipotesis pertama (H_1) dalam penelitian ini terbukti atau dapat diterima. Hasil ini menunjukkan bahwa semakin tinggi sifat *love of money* yang dimiliki oleh seorang wajib pajak, maka semakin tinggi pula tindakan *tax evasion* yang akan terjadi. Dengan demikian, ketika wajib pajak orang pribadi yang terdaftar di KPP Pratama Makassar Selatan memiliki *love of*

money yang tinggi, maka kecenderungan wajib pajak dalam melakukan tindakan *tax evasion* akan semakin tinggi.

Seseorang yang memiliki *love of money* tinggi cenderung mengarah pada perilaku yang tidak etis. Diketahui dari beberapa pertanyaan kuesioner mengenai *love of money*, dimana rata-rata responden memberikan pernyataan setuju dan sangat setuju menempatkan uang sebagai prioritas utama, mereka berfikir bahwa tindakan penggelapan pajak merupakan tindakan yang dapat diterima. Wajib pajak yang memiliki *love of money tinggi*, beranggapan bahwa membayar pajak adalah beban yang hanya dapat mengurangi penghasilan yang diperoleh tanpa merasakan manfaat secara langsung dari pembayaran pajak tersebut dan merupakan tindakan yang merugikan ketika harus mengeluarkan uang untuk membayar pajak yang dikenakan dari penghasilan yang diperoleh. Untuk itu, wajib pajak yang memiliki kecintaan berlebih terhadap uang akan rela melakukan segala cara agar uang yang diperoleh tidak hilang ataupun beralih ke pihak lain sekalipun hal tersebut dilakukan dengan cara yang tidak etis. Apabila kecintaan pada uang itu berlebih, wajib pajak tersebut akan menganggap bahwa uang adalah segalanya karena baginya memiliki uang yang banyak dapat mencerminkan kesuksesan, lebih dihormati dan dikagumi di kehidupan sosial, serta dapat memberikan kebebasan dalam mengekspresikan kompetensi dan kemampuan.

Penelitian ini sejalan dengan teori sosial kognitif yang dikembangkan oleh Bandura (1977) yang memandang bahwa teori kognitif sosial dapat memberikan pemahaman, prediksi dan perubahan terhadap perilaku manusia melalui interaksi yang terjadi. Faktor kognitif memainkan peran dalam menyebabkan seseorang

berperilaku. Faktor tingkat kecintaan uang tinggi yang timbul dalam diri seseorang dapat membuat orang tersebut cenderung melakukan tindakan tidak etis. Tindakan tidak etis yang dimaksud disini ialah tindakan wajib pajak saat melakukan penggelapan pajak (*tax evasion*). Dengan demikian, seseorang dengan *love of money* tinggi akan cenderung lebih termotivasi untuk melakukan *tax evasion*.

Hasil pada penelitian ini diperkuat oleh beberapa penelitian terdahulu yang dilakukan oleh Hafizah Ihsanul (2016), menunjukkan bahwa *love of money* yang tinggi akan berpengaruh positif terhadap *tax evasion*, dimana seseorang dengan kecintaan yang tinggi terhadap uang akan menurunkan nilai etika sehingga memungkinkan untuk melakukan tindakan tidak etis seperti *tax evasion*. Hasil penelitian Putri (2018), Nuraprianti *et al.* (2019) serta Tanra (2021) juga menunjukkan hasil yang sama, yakni *love of money* secara positif mempengaruhi *tax evasion*. Namun berbeda dengan penelitian yang dilakukan oleh Choiriyah & Damayanti (2020) menyatakan bahwa *love of money* tidak berpengaruh signifikan terhadap *tax evasion*.

H₁ : Love of money berpengaruh positif signifikan terhadap tax evasion.

2. Keadilan Pajak Berpengaruh Negatif Signifikan Terhadap Tax Evasion

(H₂)

Hipotesis kedua (H₂) yang diajukan dalam penelitian ini menyatakan bahwa keadilan pajak berpengaruh negatif signifikan terhadap *tax evasion*. Hal ini terlihat dari hasil pengujian hipotesis yaitu variabel keadilan pajak memiliki t_{hitung} sebesar -7,646 dan koefisien regresi sebesar -0,437 dengan nilai signifikansi 0.000

lebih kecil dari ($\alpha = 0,05$, sehingga hipotesis kedua (H_2) dalam penelitian ini terbukti atau dapat diterima. Hasil ini menunjukkan bahwa semakin rendah persepsi wajib pajak mengenai keadilan pajak, maka semakin tinggi tindakan *tax evasion* yang akan terjadi. Dengan demikian, ketika wajib pajak orang pribadi yang terdaftar di KPP Pratama Makassar Selatan memiliki persepsi bahwa keadilan pajak yang berlaku masih tergolong rendah, maka kecenderungan wajib pajak untuk melakukan *tax evasion* semakin tinggi.

Keadilan pajak merupakan hal penting bagi wajib pajak, dimana keadilan dapat mempengaruhi sudut pandang wajib pajak terhadap *tax evasion*. Apabila keadilan dalam perpajakan dirasa belum maksimal dalam proses pemungutan pajak maka tingkat keinginan untuk melakukan *tax evasion* akan meningkat. Diketahui dari beberapa pertanyaan kuesioner mengenai keadilan pajak, dimana rata-rata responden memberikan pernyataan netral dan tidak setuju mengenai keadilan pajak yang terjadi. Hal ini dikarenakan wajib pajak merasa kewajiban pajak yang dibayarkan belum sebanding dengan manfaat yang diterima serta besarnya tarif pajak belum sesuai dengan kemampuannya. Wajib pajak beranggapan bahwa sistem perpajakan yang berlaku belum tepat sasaran dalam penerapan, penyusunan undang-undang serta pelaksanaannya. Menurut wajib pajak, pajak dinilai adil apabila sudah tepat dengan tupoksinya, dimana ketika wajib pajak yang berada dalam keadaan ekonomi yang sama akan dikenakan tarif pajak yang sama tanpa membedakan jenis dan sumber penghasilannya, begitupun sebaliknya ketika wajib pajak yang memiliki jumlah penghasilan yang berbeda, maka dikenakan beban pajak yang berbeda juga tanpa membedakan jenis dan

sumber penghasilannya. Untuk itu, dalam mewujudkan keadilan pajak pemerintah harus lebih sigap dalam mencegah permasalahan yang ada pada wajib pajak terutama dalam hal pemungutan dan pengalokasian dana pajak sesuai dengan prosedur yang ada. Ketika Wajib Pajak merasa telah diperlakukan adil, mereka akan lebih sukarela dalam memenuhi kewajiban perpajakannya.

Penelitian ini sejalan dengan teori atribusi yang dikemukakan oleh Fritz Heider (1958) yang menjelaskan tentang perilaku individu yang disebabkan karena faktor eksternal ataupun internal. Dimana perilaku yang disebabkan karena faktor internal yaitu perilaku yang berasal dari dalam diri individu itu sendiri dan perilaku yang disebabkan karena faktor eksternal yaitu perilaku individu yang dipengaruhi dari luar seperti keadaan atau situasi. Keadilan pajak merupakan faktor atribusi eksternal yang dapat mempengaruhi perilaku wajib pajak dalam memenuhi kewajiban perpajakannya, dengan melihat apakah keadilan pajak telah dirasa adil oleh wajib pajak dalam bentuk pengenaan ataupun pelaksanaannya. Semakin rendahnya rasa keadilan menurut wajib pajak maka akan memengaruhi persepsi wajib pajak untuk melakukan penggelapan pajak.

Hasil penelitian ini diperkuat oleh hasil penelitian terdahulu yang dilakukan oleh Paramita & Budiasih (2016), Sariani *et al.* (2016) dan Santana *et al.* (2020) yang menyatakan bahwa keadilan pajak berpengaruh negatif terhadap *tax evasion*. Berbeda dengan penelitian yang dilakukan Hamdani (2015) menunjukkan bahwa keadilan pajak berpengaruh terhadap persepsi wajib pajak mengenai etika penggelapan pajak (*tax evasion*).

H₂ : Keadilan Pajak berpengaruh negatif signifikan terhadap tax evasion.

3. Budaya *Siri' Na Pacce* Memoderasi Pengaruh Antara *Love Of Money* Terhadap *Tax Evasion* (H₃)

Hipotesis ketiga (H₃) yang diajukan dalam penelitian ini menyatakan bahwa budaya *siri'na pacce* dapat memoderasi pengaruh antara *love of money* terhadap *tax evasion*. Hal ini terlihat dari hasil pengujian hipotesis pada variabel budaya *siri'na pacce* terhadap *love of money* yaitu memiliki t_{hitung} sebesar -2,653 dan koefisien regresi sebesar -1,052 dengan nilai signifikansi 0,009 lebih kecil dari 0,05 ($\alpha = 0,05$), sehingga H₃ dalam penelitian ini terbukti atau dapat diterima dan digolongkan sebagai *Pure Moderasi*. Hasil ini menunjukkan bahwa *love of money* dapat dimoderasi oleh budaya *siri'na pacce*, artinya semakin tinggi nilai budaya *siri'na pacce* yang dianut oleh wajib pajak maka kemungkinan semakin rendah tindakan *tax evasion* yang akan terjadi. Hal ini berarti apabila wajib pajak orang pribadi yang terdaftar di KPP Pratama Makassar Selatan senantiasa menanamkan nilai-nilai dari budaya *siri'na pacce* dalam dirinya, maka dapat menurunkan perilaku *love of money* yang dimilikinya sehingga kecenderungan untuk melakukan tindakan *tax evasion* juga akan menurun.

Budaya *siri'na pacce* dapat mempengaruhi tingkat kepatuhan seorang wajib pajak dalam menyelesaikan pembayaran pajak terutama dalam melakukan tindakan kecurangan atas ketidakpatuhannya dalam membayar pajak (Rusyidi & Nurhikmah, 2018). Semakin tinggi nilai budaya *siri'na pacce* yang dianut oleh wajib pajak maka semakin rendah kemungkinan tindakan *tax evasion* yang terjadi. Artinya, apabila wajib pajak menanamkan *siri'na pacce*, maka dapat menurunkan keinginannya dalam melakukan tindakan *tax evasion*, dimana wajib pajak dapat

menerima bahwa membayar pajak merupakan suatu kewajiban kepada negara yang harus dibayar. Dengan demikian, ketika wajib pajak yang cinta uang telah menganut nilai etika budaya *siri na pacce*, mereka dapat memahami bahwa apabila terlalu cinta terhadap uang justru akan mengarahkan pada perbuatan yang etis dan tidak pantas dilakukan seperti *tax evasion*.

Budaya *siri'na pacce* menuntut seseorang untuk menjalankan kewajibannya dengan sebaik-baiknya dengan mengandalkan potensi yang dimiliki, mentaati peraturan yang berlaku dalam masyarakat dan memiliki kepedulian terhadap sesamanya, memegang teguh janji atau amanah yang telah dibuat, serta jujur dalam setiap hal yang dilakukan (Hamid, *et all*, 2007). Untuk itu, apabila wajib pajak yang memiliki *love of money* menjunjung tinggi nilai-nilai etika dari budaya *siri' na pacce ini*, maka akan membuatnya lebih memahami bahwa membayar pajak merupakan bentuk kontribusi kepada negara, serta ketika melaporkan pajak, mereka akan senantiasa mengaplikasikan nilai-nilai kejujuran terutama dalam melaporkan SPT pajak, dimana wajib pajak akan merasa malu dan bersalah apabila tidak melaporkan SPT dan terbukti melakukan kecurangan dalam pelaporan SPT pajak.,

Penelitian ini sejalan dengan teori kognitif sosial yang dikembangkan oleh Albert Bandura (1986). Dari perspektif kognitif sosial, individu dipandang mampu menjadi proaktif dan mengatur diri sendiri daripada menjadi reaktif dan dikendalikan oleh kekuatan biologis atau lingkungan. Perspektif kognitif sosial pula memandang individu memiliki kemampuan untuk mengendalikan sesuatu yang dilakukan melalui pengaturan diri atas pikiran-pikiran dan tindakan mereka.

Berdasarkan hal tersebut dengan adanya budaya *siri' na pacce* dalam diri individu dapat mempengaruhi pikiran, perasaan, dan tindakan wajib pajak. Dimana dengan adanya budaya *siri' na pacce* dapat menurunkan perilaku *love of money* seseorang wajib pajak sehingga akan menganggap tindakan *tax evasion* merupakan hal yang tidak etis untuk dilakukan.

H₃ : Budaya siri' na pacce dapat memoderasi antara pengaruh love of money terhadap tax evasion.

4. Budaya *Siri' Na Pacce* Memoderasi Pengaruh Antara Keadilan Pajak Terhadap *Tax Evasion* (H₄)

Hipotesis ketiga (H₄) yang diajukan dalam penelitian ini menyatakan bahwa budaya *siri' na pacce* belum dapat dijadikan sebagai variabel pemoderasi pada pengaruh antara keadilan pajak terhadap *tax evasion*. Hal ini terlihat dari hasil pengujian hipotesis pada variabel budaya *siri' na pacce* terhadap keadilan pajak yaitu memiliki t_{hitung} sebesar 1,208 dan koefisien regresi sebesar 0,568 dengan nilai signifikansi 0,230 lebih kecil dari 0,05 ($\alpha = 0,05$), sehingga H₄ dalam penelitian ini belum terbukti atau ditolak dan digolongkan sebagai variabel *homologiser-Moderasi* (Bukan sebagai Moderasi). Hal ini berarti pengaruh keadilan pajak terhadap *tax evasion* pada wajib pajak orang pribadi yang terdaftar di KPP Pratama Makassar Selatan belum dapat diperkuat oleh adanya budaya *siri' na pacce*.

Ketika wajib pajak orang pribadi yang terdaftar di KPP Pratama Makassar memiliki pemahaman mengenai keadilan pajak yang baik disertai dengan menerapkan nilai budaya *siri'na pacce* cenderung akan memenuhi kewajiban

pajaknya, namun pada hasil penelitian ini menunjukkan bahwa budaya *siri' na pacce* belum dapat memberikan pengaruh sebagai pemoderasi antara keadilan pajak terhadap *tax evasion*. Hal ini disebabkan karena berdasarkan persepsi wajib pajak bahwa pajak dinilai adil apabila pajak yang dibayarkan sebanding dengan kemampuan dalam membayarnya dan dampak yang diterima, serta sudah tepat dengan tupoksinya baik dari segi penerapan undang-undang ataupun dari segi pelaksanaannya. Fenomena yang terjadi saat ini banyak masyarakat atau wajib pajak kurang merasakan keuntungan dari pajak yang telah dibayarkan tersebut baik secara langsung maupun tidak langsung, seperti masih banyaknya fasilitas-fasilitas umum yang tidak memadai ataupun pembangunan infrastruktur yang belum merata.

Hasil penelitian ini sejalan dengan teori atribusi yang dikembangkan oleh Fritz Heider (1958). Teori ini menyatakan bahwa keterkaitan keadilan pajak terhadap tindakan *tax evasion* dapat dijelaskan dengan teori atribusi eksternal. Teori atribusi eksternal menjelaskan bahwa kondisi di luar diri individu yang akan mempengaruhi individu dalam berperilaku. Individu akan berperilaku bukan disebabkan oleh keinginannya sendiri, melainkan karena desakan atau keadaan yang tidak bisa terkontrol. Jadi, dapat diartikan bahwa wajib pajak akan berperilaku sesuai dengan pandangan mereka mengenai penggelapan pajak yang dipengaruhi oleh kondisi eksternal yaitu berkaitan dengan pelaksanaan sistem pajak.

H₄ : Budaya siri' na pacce belum dapat memoderasi pengaruh antara keadilan pajak terhadap tax evasion.

BAB V

PENUTUP

A. Kesimpulan

Adapun kesimpulan dari hasil analisis penelitian pengaruh *love of money* dan keadilan pajak terhadap *tax evasion* dengan budaya *siri' na pacce* sebagai variabel pemoderasi (studi pada KPP Pratama Makassar Selatan) yaitu sebagai berikut.

1. Hasil analisis penelitian pada variabel *love of money* menunjukkan bahwa *love of money* berpengaruh positif signifikan terhadap *tax evasion*. Hal ini berarti bahwa seseorang dengan kecintaan uang yang tinggi maka semakin tinggi pula perilaku *tax evasion* yang kemungkinan terjadi.
2. Hasil analisis penelitian pada variabel keadilan pajak menunjukkan bahwa keadilan pajak memiliki pengaruh negatif signifikan terhadap *tax evasion*. Hal ini berarti bahwa semakin rendahnya keadilan yang berlaku menurut persepsi seorang wajib pajak, maka kecenderungan untuk melakukan *tax evasion* akan semakin tinggi.
3. Hasil analisis penelitian menunjukkan bahwa budaya *siri' na pacce* dapat memoderasi *love of money* terhadap *tax evasion*. Hal ini berarti semakin tinggi penerapan dari nilai-nilai dalam budaya *siri' na pacce*, maka akan menurunkan sikap *love of money* seseorang sehingga keinginan dalam melakukan *tax evasion* menurun.
4. Hasil analisis penelitian menunjukkan bahwa budaya *siri' na pacce* belum dapat menjadi pemoderasi pada pengaruh keadilan pajak terhadap *tax evasion*.

Hal ini berarti budaya *siri' na pacce* yang dimiliki oleh wajib pajak tidak dapat memperkuat pengaruh antara keadilan pajak terhadap *tax evasion*.

B. Keterbatasan Penelitian

Adapun keterbatasan dalam penelitian ini yaitu:

1. Penelitian ini menggunakan teknik pengumpulan data berupa kuesioner (angket) dan data diperoleh berdasarkan persepsi responden berupa jawaban yang terdapat kemungkinan bahwa hasil jawaban akan berbeda dengan keadaan sebenarnya.
2. Pengumpulan data dengan kuesioner mengalami hambatan karena adanya COVID-19 sehingga sulit bertemu langsung dan berdiskusi dengan wajib pajak.
3. Variabel-variabel yang digunakan dalam penelitian ini terbatas yaitu *love of money* dan keadilan pajak yang dapat mempengaruhi persepsi wajib pajak mengenai *tax evasion*.

C. Implikasi Penelitian

Adapun saran yang dapat diberikan dan dibentuk dalam implikasi penelitian yaitu sebagai berikut.

- a. Bagi Kantor Pelayanan Pajak (KPP) diharapkan melakukan sosialisasi kepada masyarakat, sehingga dapat memperluas pemahaman dan pengetahuan informasi tentang pajak, terutama dalam menumbuhkan kepatuhan dan kesadaran masyarakat terkait pentingnya pajak.

- b. Bagi Pemerintah, hasil penelitian ini diharapkan dapat menjadi bahan masukan dan pertimbangan dalam hal membuat kebijakan perpajakan. Sehingga pemerintah dapat membuat kebijakan yang tepat dan adil, serta wajib pajak tidak merasa dirugikan ketika membayar kewajiban pajaknya.
- c. Bagi pihak wajib pajak, hasil penelitian ini dapat memberikan masukan dalam melakukan pembayaran kewajiban pajaknya dengan senantiasa bersikap jujur dan bertanggungjawab, serta mengikuti pelatihan perpajakan. Sehingga sistem perpajakan dapat berjalan dengan baik apabila didukung dengan pengetahuan dan kesadaran pajak dari pihak wajib pajak.
- d. Bagi peneliti selanjutnya diharapkan senantiasa mengembangkan penelitian ini dan disarankan lebih memperluas objek kajian penelitian dengan menambahkan variabel-variabel lain yang memiliki pengaruh terhadap *tax evasion*.

DAFTAR PUSTAKA

- Abdullah, M. Wahyuddin, Adnan Tahir, Dan Mohd Sabri Ar. 2019. Bisnis Berbasis Kearifan Lokal : Integrasi Siri ' Na Pacce Dan Etika Bisnis Islam. *Jurnal Iqtisaduna* 5(2):229–49. Doi: 10.24252/Iqtisaduna.V5i2.13249.
- Anggayasti, Ni Kadek Seli, Dan Kadek Dewi Padnyawati. 2020. Pengaruh Keadilan Perpajakan, Sistem Perpajakan, Diskriminasi, Teknologi Dan Informasi Perpajakan Terhadap Penggelapan Pajak (Tax Evasion) Wajib Pajak Badan Di Kantor Pelayanan Pajak Pratama Denpasar Timur. *Hita Akuntansi Dan Keuangan* 1(2):731–61.
- Antara. 2018. Kejaksaan Agung Tangkap Buron Penggelapan Pajak Rp 10,68 Miliar. *Nasional Tempo*. Diambil 26 Januari 2018. (<https://Nasional.Tempo.Co/Read/1054384/Kejaksaan-Agung-Tangkap-Buron-Penggelapan-Pajak-Rp-1068-Miliar>).
- Asih, Ni Putu Sri Murtining, Dan Kadek Trisna Dwiyaniti. 2019. Pengaruh Love Of Money, Machiavellian, Dan Equity Sensitivity Terhadap Persepsi Etika Penggelapan Pajak (Tax Evasion). *E-Jurnal Akuntansi* 26:1412. Doi: 10.24843/Eja.2019.V26.I02.P21.
- Basri, Yesi Mutia. 2015. Pengaruh Gender , Religiusitas Dan Sikap Love Of Money Pada Persepsi Etika Penggelapan Pajak. 10(1):45–54.
- Bohari. 2016. *Pengantar Hukum Pajak*. Jakarta: Pt. Raja Grafindo Persada.
- Bryan B, E. Haryadi. 2018. Analisis Pengaruh Variabel Moderasi Switching Costs Terhadap Hubungan Service Performance Dan Customer Loyalty Member Celebrity Fitness Jakarta. *Jurnal Manajemen* 1(15):52–71.
- Bulutoding Lince, Ambo Asse, Abd. Hamid Habbe, Sanusi Fattah. 2018. The Influence Of Akhlaq To Tax Compliance Behavior , And Niyyah As Mediating Variable Of Moslem Taxpayers In Malaysia The Influence Of Akhlaq To Tax Compliance Behavior , And Niyyah As Mediating Variable Of Moslem Taxpayers In Malaysia. *Scientific Research Journal (Scirj)* 6(1):24–34.
- Choiriyah, Lies Meida, Dan Theresia Woro Damayanti. 2020. *Love Of Money, Religiusitas Dan Penggelapan Pajak (Studi Pada Wajib Pajak Umkm Di Kota Salatiga)*. *Perspektif Akuntansi* 3(1):324–38.
- Christin, L., Dan S. Tambun. 2018. Pengaruh Money Ethics Dan Teknologi Informasi Perpajakan Terhadap Penggelapan Pajak (Tax Evasion) Dimoderasi Dengan Religiusitas. *Media Akuntansi Perpajakan* 3(1):94–109.
- Dedi. 2017. Konsep Kewajiban Membayar Pajak Dan Zakat Dalam Islam. *Jurnal Penelitian Dan Pengabdian* 5(2):206–18.

- Dias Prasongko. 2018. Kantor Deutsche Bank Digeledah Terkait Panama Papers. *Tempo.Com*. Diambil 30 Juli 2021 (<https://Bisnis.Tempo.Co/Read/1150907/Kantor-Deutsche-Bank-Digeledah-Terkait-Panama-Papers>).
- Farhan, Muharsa, Herlina Helmy, Dan Mayar Afriyenti. 2019. Pengaruh Machiavellian Dan Love Of Money Terhadap Persepsi Etika Penggelapan Pajak Dengan Religiusitas Sebagai Variabel Moderasi. *Jurnal Eksplorasi Akuntansi* 1(1):470–86.
- Ghozali, I. 2016. *Aplikasi Analisis Multivariate Dengan Program Ibm Spss*. Semarang: Badan Penerbit Universitas Diponegoro.
- Hafizah Ihsanul. 2016. Pengaruh Etika Uang (Money Ethics) Terhadap Kecurangan Pajak (Tax Evasion) Dengan Religiusitas, Gender, Dan Materialisme Sebagai Variabel Moderasi (Studi Pada Wp Op Yang Melakukan Kegiatan Usaha Atau Pekerjaan Bebas Di Pekanbaru). *Jom Fekon* 3(1):1652–65.
- Hamdani, Pulungan Riski. 2015. Pengaruh Keadilan, Sistem Perpajakan, Dan Kemungkinan Terdeteksinya Kecurangan Terhadap Persepsi Wajib Pajak Mengenai Etika Penggelapan Pajak (Tax Evasion). 2(1):1–14.
- Hamid, A., Farid, Z. A., Mattulada., Lopa, B., & Salombe, C. 2007. *Siri' & Pesse: Harga Diri Manusia Bugis, Makassar, Mandar, Toraja*. Makassar: Pustaka Refleksi.
- Hariadi, H., K. Kennedy, Dan T. Ramadhani. 2015. Pengaruh Sifat Machiavellian, Locus Of Control, Dan Equity Sensitivity Terhadap Penghindaran Pajak Dengan Keputusan Etis Sebagai Variabel Intervening. *Jurnal Online Mahasiswa Fakultas Ekonomi Universitas Riau* 2(2):33938.
- Hidayatulloh, Amir, Dan Sartini Sartini. 2020. Pengaruh Religiusitas Dan Love Of Money Terhadap Persepsi Etis Mahasiswa Akuntansi. *Jurnal Akuntansi Universitas Jember* 17(1):28. Doi: 10.19184/Jauj.V17i1.9747.
- Indriantoro, N., Supomo, B. 2002. *Metodologi Penelitian Bisnis (1 Ed.)*. Edisi 1. Yogyakarta.: Yogyakarta: Bpfe.
- Izza, I. A. N & Hamzah, A. 2009. *Etika Atas Penggelapan Pajak Perspektif Agama: Sebuah Studi Interpretatif*. Palembang: Simposium Nasional Akuntansi Xii.
- Kementrian Keuangan Ri. 2017. Apbn 2016-2019. *Www.Kemenkeu.Go.Id*. Diambil 12 September 2021 (<https://Www.Kemenkeu.Go.Id/Publikasi/Berita/Ini-Capaian-Apbn-2018/>).
- Komang, Ni, Dan Trie Julianti. 2017. Faktor-Faktor Yang Memengaruhi Persepsi Wajib Pajak Mengenai Etika Atas Penggelapan Pajak (Tax Evasion). *E-*

Jurnal Akuntansi 18(3):2534–64.

- Kuncoro, M. 2013. *Metode Riset Untuk Bisnis & Ekonomi*. 1 Ed. Jakarta: Erlangga.
- Kurniawati Meiliana, Agus Arianto Toly. 2014. Analisis Keadilan Pajak, Biaya Kepatuhan, Dan Tarif Pajak Terhadap Persepsi Wajib Pajak Mengenai Penggelapan Pajak Di Surabaya Barat. *Global Perspectives On Income Taxation Law* 4(2):77–85.
Doi: 10.1093/Acprof:Oso/9780195321357.003.0005.
- Lau, T. C., Choe, K. L., Tan, L. P. 2013. The Moderating Effect Of Religiosity In The Relationship Between Money Ethics And Tax Evasion. *Asian Social Science* 9(11):213–20.
- Liefia, Theresia, Dan Sofia Prima Dewi. 2020. Pengaruh Money Ethics Dan Keadilan Terhadap Tax Evasion Dengan Religiosity Sebagai Pemoderasi. 2:1086–95.
- Lubis, A. I. 2010. *Akuntansi Keperilakuan*. Edisi 2. Jakarta: Salemba Empat.
- Mardiasmo. 2009. *Perpajakan*. Edisi Revi. Diedit Oleh Andi. Yogyakarta.
- Meilanny Ghita, Anies Indah Hariyanti. 2014. Pengaruh Sistem Perpajakan, Keadilan Perpajakan, Teknologi Perpajakan, Biaya Kepatuhan, Dan Kemungkinan Terdekteksi Kecurangan Terhadap Persepsi Wajib Pajak Mengenai Penggelapan Pajak (Tax Evasion) Studi Empiris Pada Wajib Pajak Terdaftar Di Kpp Pratama Pu. *Antimicrobial Agents And Chemotherapy* 58(12):7250–57.
- Mentari, A. D. E. 2017. Faktor-Faktor Yang Memengaruhi Persepsi Wajib Pajak Mengenai Etika Atas Penggelapan Pajak (Tax Evasion). *E-Jurnal Akuntansi* 18(3):2534–64.
- Mitchell, T. R., Mickel A. 1999. The Meaning Of Money: An Individual Difference Perspective. *The Academy Of Management Review* (24):568–78.
- Moein, Andi Mg. 1990. *Menggali Nilai-Nilai Budaya Bugis-Makassar Dan Siri' Na Pacce"*. Diedit Oleh Yayasan Mapress. Makassar.
- Monica, Tia, Dan Anton Arisman. 2018. Pengaruh Keadilan Pajak, Sistem Perpajakan, Dan Diskriminasi Pajak Terhadap Persepsi Wajib Pajak Orang Pribadi Mengenai Etika Penggelapan Pajak (Tax Evasion) (Studi Empiris Pada Kantor Pelayanan Pajak Pratama Seberang Ulu Kota Palembang). *Jurnal Akuntansi* 1(1):1–15.
- Muhammad Nur Abdurrahman. 2020. Eks Bendahara Brimob Polda Sulsel Divonis 2,5 Tahun Penjara. *Detik.Com*. Diambil 10 Juli 2020 (<https://News.Detik.Com/Berita/D-5087401/Eks-Bendahara-Brimob-Polda->

Sulsel-Divonis-25-Tahun-Penjara).

- Mujiyati, Mujiyati, Fitria Riski Rohmawati, Dan Wahyu Hening Ririn. 2018. Determinan Persepsi Mengenai Etika Atas Penggelapan Pajak (Tax Evasion). *Riset Akuntansi Dan Keuangan Indonesia* 3(1):1–12.
Doi: 10.23917/Reaksi.V3i1.5551.
- Mukhid, A. 2009. Self-Efficacy (Perspektif Teori Kognitif Sosial Dan Implikasinya Terhadap Pendidikan). *Tadris: Jurnal Pendidikan Islam* 4(1):106–22.
- Nauvalia, Friska Ade, Dan Yuniarti Herwinarni. 2018. Pengaruh Religiusitas, Pemahaman Perpajakan, Status Sosial Ekonomi Dan Love Of Money Terhadap Persepsi Penggelapan Pajak. *Permana: Jurnal Perpajakan, Manajemen, Dan Akuntansi* 10(1):130–41.
Doi: 10.24905/Permana.V10i1.73.
- Nuraprianti, Desi, Asep Kurniawan, Dan Indah Umiyati. 2019. Pengaruh Etika Uang (Money Ethichs) Terhadap Kecurangan Pajak (Tax Evasion) Dengan Religiusitas Intrinsik Dan Materialisme Sebagai Variabel Pemoderasi. *Jurnal Ilmiah Akuntansi Dan Bisnis* 1(2):161–79.
- Nurbiansari, Eka, Dan Asti Alberta Handayani. 2021. Pengaruh Self Assessment System, Keadilan Pajak, Ketepatan Pengalokasian, Teknologi Dan Informasi Perpajakan Terhadap Persepsi Wajib Pajak Orang Pribadi Mengenai Penggelapan Pajak (Tax Evasion) (Studi Kasus Pada Wajib Pajak Orang Di Kabupaten Sidoarjo). *Liability* 03(1):77–107.
- Nurwanah Andi, Hadriana Hanafie. 1967. Memaknai Creative Accounting Dengan Keindahan Nilai-Nilai Kearifan Lokal Siri' Na Pacce. *Jurnal Akuntansi* 1(1):167–79.
- Paramita, A. .. Mirah Pradnya, Dan I. Gusti Ayu Nyoman Budiasih. 2016. Pengaruh Sistem Perpajakan, Keadilan, Dan Teknologi Perpajakan Pada Persepsi Wajib Pajak Mengenai Penggelapan Pajak. *E-Jurnal Akuntansi* 17(2):1030–56.
- Poerwanto, H. 2008. *Kebudayaan Dan Lingkungan, Dalam Perspektif Antropologi*. Yogyakarta: Pustaka Pelajar.
- Pohan, C. A. 2013. *Manajemen Perpajakan Strategi Perencanaan Pajak Dan Bisnis Edisi Revisi*. Revisi. Jakarta: Gramedia.
- Pradana Zul. 2017. Pengaruh Persepsi Mahasiswa Dan Dosen Tentang Keadilan, Diskriminasi, Dan Self Assessment System Terhadap Etika Perilaku Penggelapan Pajak (Studi Empiris Pada Mahasiswa Dan Dosen Fakultas Ekonomi Dan Bisnis Jurusan Akuntansi Universitas Muhammadiyah Yogya. *Skripsi*.

- Putra, Firmanto Rahmad, Lusiana, Dan Hanna Pratiwi. 2011. “Dampak Kasus Penggelapan Pajak Di Indonesia Padang.” Universitas Putra Indonesia.
- Putri, Devita Karlina. 2018. Pengaruh Love Of Money, Keefektifan Self Assessment System, Dan Ketidakpercayaan Kepada Fiskus Terhadap Tax Evasion Dan Variabel Intrinsic Religiosity Sebagai Moderator Hubungan Love Of Money Dengan Tax Evasion. *Skripsi* (21):121.
- Rahman, Irma Suryani. 2013. “Pengaruh Keadilan, Sistem Perpajakan, Diskriminasi, Dan Kemungkinan Terdeteksinya Kecurangan Terhadap Persepsi Wajib Pajak Mengenai Etika Atas Penggelapan Pajak (Tax Evasion).” Universitas Islam Negeri Syarif Hidayatullah Jakarta.
- Riswanto, Ari, Sri Rahayu Ningsih, Dan Dewi Daryati. 2017. Pengendalian Intern Dan Pemberian Kredit Usaha: Analisis Peranan Dan Efektifitas Sistem. *Jurnal Riset Akuntansi Dan Keuangan* 4(3):391–404.
Doi: 10.17509/Jrak.V4i3.4670.
- Rosianti, Camelia, Dan Yenni Mangoting. 2014. Pengaruh Money Ethics Terhadap Tax Evasion Dengan Intrinsic Dan Extrinsic Religiosity Sebagai Variabel Moderating. *Tax & Accounting Review* 4(1):1–11.
- Rusdi, Mughny. 2016. Nilai Budaya Siri’na Pacce Dan Perilaku Kecurangan. *Indigenous*.
- Rusyidi, Muhummad, Dan Nurhikmah Nurhikmah. 2018. Pengaruh Sanksi Perpajakan Terhadap Kepatuhan Wajib Pajak Dimoderasi Budaya Bugis Makassar Pada Kantor Pelayanan Pajak Makassar Selatan. *Amnesty: Jurnal Riset Perpajakan* 1(2):78–93. Doi: 10.26618/Jrp.V1i2.2916.
- Santana, Rio, Aries Tanno, Dan Fauzan Misra. 2020. Pengaruh Keadilan, Sanksi Pajak Dan Pemahaman Perpajakan Terhadap Persepsi Wajib Pajak Orang Pribadi Mengenai Penggelapan Pajak. *Jurnal Benefita* 5(1):113. Doi: 10.22216/Jbe.V5i1.4939.
- Sariani, Putu, Made Arie Wahyudi, Dan Ni Luh Gede Erni Sulindawati. 2016. Pengaruh Keadilan, Sistem Perpajakan, Diskriminasi, Dan Biaya Kepatuhan Terhadap Persepsi Wajib Pajak Mengenai Etika Penggelapan Pajak (Tax Evasion) Pada Kpp Pratama Singaraja. *Jimat (Jurnal Ilmiah Mahasiswa Akuntansi S1)* 6(3):1–11.
- Silmi, Silmi, Aries Tanno, Dan Firdaus Firdaus. 2020. Efek Moderasi Religiusitas Intrinsik, Gender Dan Usia Pada Pengaruh Love Of Money Terhadap Tax Evasion. *Jurnal Benefita* 5(3):383. Doi: 10.22216/Jbe.V5i3.5542.
- Sugiyono. 2017. *Metode Penelitian Kuantitatif Kualitatif Dan R&D*. Bandung: Alfabeta.
- Suminarsasi Wahyu, Supriyadi. 2017. Pengaruh Keadilan, Sistem Perpajakan,

- Dan Diskriminasi Terhadap Persepsi Wajib Pajak Mengenai Etika Penggelapan. *Amnesty: Jurnal Riset Perpajakan* 1:191–99.
Doi: 10.2307/J.Ctt46nrzt.12.
- Tahir, Nurbiah, Dan Muchlas M. Tahir. 2017. Dampak Proses Transformasi Nilai Budaya Siri ' Na Pacce Dalam Pelayanan Publik Pada Kantor Pelayanan Terpadu Satu Pintu (Kptspt) Kabupaten Takalar. *Jurnal Analisis Sosial Politik* 1(2):85–92.
- Tang, T. L. And Chiu, R. K. 2002. Is The Love Of Money The Root Of All Evil? Or Different Strokes For Different Folks : Lessons In 12 Countries. *Paper Presented To The International Conference On Business Ethics In The Knowledge Economy*.
- Tanra, Dkk. 2021. Pengaruh Kecintaan Uang Terhadap Penggelapan Pajak Dengan Religiusitas Dan Materialisme Sebagai Variabel Moderasi. *Jurnal Akun Nabelo: Jurnal Akuntansi Netral, Akuntabel, Objektif* 4:556–66.
- Ulfa Auliya. 2012. Pengaruh Kemungkinan Terdeteksinya Kecurangan, Teknologi Dan Informasi Perpajakan, Dan Kepercayaan Pada Otoritas Pemerintah Terhadap Penggelapan Pajak (Studi Empiris Pada Orang Pribadi Yang Terdaftar Di Kantor Pelayanan Pajak Pratama Senapelan Pekanbaru). *Jom Feko* 4(2006):1–13.
- Usman, Husaini Dan P. S. Akbar. 2014. *Metodologi Penelitian Sosial*. Jakarta: Bumi Aksara.
- Wahyuningsih, D. T. 2015. Minimalisasi Tax Evasion Melalui Tarif Pajak, Teknologi Dan Informasi Perpajakan, Keadilan Sistem Perpajakan, Dan Ketepatan Pengalokasian Pengeluaran Pemerintah. *Jurnal Akuntansi* 1(1):11–17.
- Wicaksono, M. A. 2014. “Pengaruh Persepsi Sistem Perpajakan, Keadilan Pajak, Diskriminasi Pajak Dan Pemahaman Perpajakan Terhadap Perilaku Penggelapan Pajak (Studi Empiris Pada Wajib Pajak Orang Pribadi Terdaftar Di Kpp Pratama Purworejo).” Universitas Diponegoro.
- Widjaja, Prielly Natasya Kartini, Linda Lambey, Dan Stanley Kho Walandouw. 2017. Pengaruh Diskriminasi Dan Pemeriksaan Pajak Terhadap Persepsi Wajib Pajak Orang Pribadi Mengenai Penggelapan Pajak Di Kota Bitung (Studi Kasus Pada Wpop Yang Ditemui Di Kpp Pratama Bitung). *Going Concern : Jurnal Riset Akuntansi* 12(2):541–52.
Doi: 10.32400/Gc.12.2.17961.2017.
- Widodo Widi. 2010. *Moralitas, Budaya, Dan Kepatuhan Pajak*. Bandung: Alfabeta.

**L
A
M
P
I
R
A
N**

LAMPIRAN I

KUESIONER PENELITIAN

Bapak/Ibu/Saudara/i yang terhormat, mohon kesediaan Bapak/Ibu/Saudara untuk dapat membantu mengisi kuesioner yang telah kami siapkan dalam rangka penelitian yang menjadi tugas akhir berupa skripsi ini. Adapun pernyataan-pernyataan dalam kuesioner ini bertujuan untuk uji statistik responden. Oleh karena itu, sesuai dengan etika penelitian maka seluruh data dan informasi yang diperoleh dari Bapak/Ibu/Saudara/i akan peneliti jaga kerahasiaannya dan hanya akan dipergunakan semata-mata untuk kepentingan akademik saja. Atas kerjasama dan bantuan Bapak/Ibu/Saudara/i dalam mendukung penelitian ini, peneliti mengucapkan terima kasih.

I. Identitas Responden

Mohon mengisi jawaban pada isian yang telah disediakan dan berikan tanda (√) untuk menjawab yang sesuai dengan identitas Bapak/Ibu/Saudara/i.

Nama :
(Apabila Anda keberatan, Boleh inisial)

Jenis Kelamin : Laki-laki Perempuan

Umur : 21-30 Tahun 31- 40 Tahun
 41-50 Tahun >50 Tahun

Pendidikan Terakhir : SMA D3
 S1 S2
 Lainnya

Status Pekerjaan : Wiraswasta Lainnya
 Pegawai Bebas Profesional

Masa Berlaku NPWP : 1-5 Tahun 6-10 Tahun
 >10 tahun

Pendapatan Per bulan :
(Mohon diisi dengan angka)

II. Petunjuk Pengisian Kuesioner

Mohon Bapak/Ibu/Saudara/i menjawab seluruh pernyataan dengan memberikan tanda (√) pada salah satu pilihan jawaban yang tersedia yang sesuai dengan keadaan dan pendapat Bapak/Ibu/Saudara/i.

Setiap pernyataan terdiri dari 5 angka pilihan jawaban:

Angka 1 = Sangat Tidak Setuju (STS)

Angka 2 = Tidak Setuju (tS)

Angka 3 = Netral (N)

Angka 4 = Setuju (S)

Angka 5 = Sangat Setuju (SS)

A. Love Of Money

No	Pernyataan	Jawaban				
		STS	TS	N	S	SS
		1	2	3	4	5
1.	Uang merupakan faktor terpenting dalam hidup saya					
2.	Uang merupakan simbol dari kesuksesan					
3.	uang memberikan kekuasaan dan kebebasan					
4.	Uang membantu mengekspresikan kompetensi dan kemampuan					
5.	Uang membuat saya dikagumi dan dihormati dalam sebuah komunitas					
6.	Menganggarkan uang dengan baik					

B. Keadilan Pajak

No	Pernyataan	Jawaban				
		STS	TS	N	S	SS
		1	2	3	4	5
1.	Beban pajak yang dibayarkan sudah sebanding dengan manfaat yang diterima					
2.	Pajak penghasilan yang dibebankan sudah sesuai dengan kemampuan saya					
3.	Wajib Pajak yang berada dalam keadaan ekonomi yang sama akan dikenakan tarif pajak yang sama juga tanpa membedakan jenis dan sumber penghasilannya					
4.	Wajib Pajak yang memiliki jumlah penghasilan yang berbeda, maka dikenakan beban pajak yang berbeda juga tanpa membedakan jenis dan sumber penghasilannya					
5.	Undang-Undang Perpajakan yang berlaku sudah adil					
6.	Penerapan ketentuan perpajakan sudah adil tanpa membeda-bedakan wajib pajak					
7.	Penerapan ketentuan perpajakan sudah adil tanpa membeda-bedakan Wajib Pajak					

C. Tax Evasion (Penggelapan Pajak)

No	Pernyataan	Jawaban				
		STS	TS	N	S	SS
		1	2	3	4	5
1.	Tidak menyampaikan SPT pada masa pajak tertentu					
2.	Menyampaikan SPT dengan benar					
3.	Menyampaikan SPT dengan lengkap					
4.	Tidak menyetorkan pajak yang telah dibebankan					
5.	Tidak menggunakan NPWP sesuai dengan ketentuan.					
6.	Menurut saya, ada wajib pajak yang berusaha untuk menyuap fiskus.					

D. Budaya *Siri' Na Pacce*

No	Pernyataan	Jawaban				
		STS	TS	N	S	SS
		1	2	3	4	5
1.	Kesetiaan sangat penting dalam hidup bernegara					
2.	Merasa bersalah ketika tidak menyampaikan SPT					
3.	Merasa malu ketika tidak menyetorkan pajak yang telah dibebankan					
4.	Kejujuran perlu dijunjung tinggi dalam pelaporan SPT					
5.	Menyampaikan SPT merupakan suatu bentuk aktualisasi diri kepada negara					

LAMPIRAN II

HASIL KUESIONER

S33 5

	A	B	C	D	E	F	G	H	I	J	K	L	M	N	O	P	Q	R	S	T	U	V	W	X	Y	Z	AA	AB	AC	AD	AE	AF	AG	AH	AI	AJ
	Karakteristik				Variable X1						Variable X2						Variable Y						Variable M													
	NO	NM	JK	USIA	PD	PK	NPWP	IDP	PTN	X1.1	X1.2	X1.3	X1.4	X1.5	X1.6	X2.1	X2.2	X2.3	X2.4	X2.5	X2.6	X2.7	Y.1	Y.2	Y.3	Y.4	Y.5	Y.6	M.1	M.2	M.3	M.4	M.5			
1	1	AK	1	1	1	1	1	1	3	3	2	2	2	2	5	17	4	3	3	5	3	5	5	28	2	2	3	5	2	2	16	3	3	3	3	3
2	2	RAH	2	1	1	1	2	2	5	5	4	3	3	3	5	25	3	3	3	3	3	5	3	23	3	3	3	3	3	18	5	5	5	5	5	
3	3	HM	2	1	3	1	2	2	3	4	3	3	2	4	19	3	3	3	3	3	4	3	22	3	3	3	3	2	3	17	4	3	4	4	3	
4	4	DA	2	1	3	1	1	1	5	2	5	4	4	4	5	25	3	4	5	5	5	4	3	29	1	2	2	1	4	4	14	5	5	4	5	4
5	5	A. Nur Asiah	2	1	1	1	2	2	4	4	4	4	4	3	23	3	3	4	4	3	4	2	23	3	1	1	3	3	4	15	4	4	4	4	4	
6	6	NAR	2	1	1	1	2	2	4	3	2	3	2	5	19	3	3	3	4	5	4	4	26	3	2	3	3	2	5	18	3	3	3	3	3	
7	7	Rizki Amaliah	2	2	4	1	1	1	5	3	5	4	4	4	5	26	5	5	4	4	5	5	5	33	1	2	2	2	1	2	10	2	3	3	2	2
8	8	Andi	1	1	3	1	1	1	4	5	4	3	4	5	25	5	5	5	5	5	1	5	31	1	5	1	1	1	4	13	3	3	3	3	3	
9	9	Farid	1	1	4	2	1	2	5	5	5	5	5	5	30	1	1	5	1	3	2	3	16	4	5	4	4	4	5	26	5	3	4	5	3	
10	10	Aslam	1	1	1	1	1	1	5	5	5	3	3	3	5	26	3	4	4	4	4	4	27	2	3	3	3	2	3	16	5	4	4	5	5	
11	11	Fahira	2	1	3	2	1	1	3	4	4	4	3	4	22	2	2	2	3	2	2	3	16	2	4	4	2	3	4	19	5	5	4	4	4	
12	12	Reni	2	1	2	1	1	1	4	2	2	3	4	5	20	1	2	2	3	1	2	3	14	4	4	3	4	3	4	22	5	5	4	4	5	
13	13	I	2	1	3	1	1	1	4	4	3	2	4	4	21	1	1	3	3	2	2	3	15	4	4	3	4	3	4	22	4	4	5	5	4	
14	14	Ramadhani	2	2	4	2	1	1	4	3	4	5	3	3	22	1	2	3	3	3	4	3	19	3	4	2	4	3	2	18	3	4	5	3	4	
15	15	Haeruddin	1	2	2	1	2	2	3	3	3	3	5	4	21	2	2	3	3	2	2	2	16	5	3	3	3	3	4	21	5	4	4	4	4	
16	16	AHD	1	1	1	1	1	1	4	4	4	3	2	4	21	4	2	3	3	3	3	3	21	3	2	3	2	2	4	16	4	3	4	4	4	
17	17	IA	2	1	1	2	1	1	5	4	4	3	4	5	25	2	2	3	4	4	4	4	23	4	4	4	3	4	23	5	4	4	5	5		
18	18	Nur Fadilah A.	2	1	1	1	1	1	5	4	3	5	2	4	23	3	3	3	4	2	3	3	21	3	3	2	2	3	4	17	5	4	3	4	4	
19	19	Sidah	2	1	3	4	1	1	5	5	5	3	3	4	25	4	4	4	4	4	3	4	27	3	4	4	3	3	20	5	5	5	5	5		
20	20	Andis	1	2	3	1	3	2	2	3	4	4	2	5	20	1	3	3	3	2	2	3	17	3	4	4	3	3	4	21	5	4	4	5	5	
21	21	Vania A	2	1	3	1	1	1	2	4	4	4	2	4	20	2	3	3	3	4	3	3	21	4	4	4	4	4	24	2	2	4	2	2		
22	22	Dini	2	1	1	1	1	1	5	5	5	5	4	4	28	4	4	4	4	4	4	4	28	3	3	3	3	2	3	17	4	4	4	4	4	
23	23	B	1	2	3	2	1	3	5	3	3	4	4	4	23	5	5	5	5	5	5	5	35	3	2	3	2	3	16	5	5	5	5	5		
24	24	Kharima	2	1	3	1	1	1	5	4	5	3	4	4	25	4	3	4	4	5	4	4	28	3	4	3	4	4	22	4	5	4	5	5		
25	25	Rahjan	1	1	1	1	1	1	2	3	1	1	1	1	5	13	4	4	4	4	5	5	5	31	2	2	1	2	2	10	5	5	5	5	5	
26	26	Ledyia tri	2	1	5	1	1	1	4	4	4	4	3	3	22	3	3	3	4	4	4	4	25	3	3	2	2	2	14	4	4	4	4	4		
27	27	Ansyar syam	1	2	3	2	3	2	3	5	3	3	3	5	22	2	2	2	5	5	5	5	26	1	2	2	2	2	11	2	2	2	2	2		
28	28	Pahlefy	1	2	3	1	1	1	2	2	1	2	2	1	10	3	2	3	4	3	3	3	21	1	1	2	2	1	8	5	5	5	5	5		
29	29	R	2	1	3	1	1	3	3	4	4	3	3	3	20	3	3	3	3	3	3	4	22	2	2	2	3	2	13	4	4	4	4	5		
30	30	SJ	1	1	3	1	1	1	4	2	1	2	1	1	11	4	5	5	4	4	3	3	28	2	2	2	2	2	12	3	3	4	5	5		
31	31	Idris	1	1	1	1	1	1	5	3	1	1	1	1	5	16	5	1	5	5	5	5	31	1	1	1	1	1	5	10	5	5	5	5	5	
32	32	Firah	2	1	3	2	1	1	5	3	3	3	2	4	20	2	3	3	4	4	4	4	24	2	2	2	2	2	4	14	5	4	5	5	5	
33	33	Riska	2	3	4	2	3	3	5	3	4	5	5	5	27	3	3	2	3	3	3	3	20	5	4	4	5	5	4	27	5	4	5	5	5	
34	34	Yusriani Asri	2	1	3	1	1	1	2	2	2	2	1	2	11	3	3	1	5	3	3	3	21	1	1	1	1	1	6	4	5	5	5	5		
35	35	Surya Nugraha	1	1	3	1	1	1	5	4	2	2	1	5	19	4	4	4	4	3	3	3	2	24	1	2	2	2	2	12	5	4	4	4	5	
36	36	Fitriah	2	1	3	1	3	2	4	1	3	2	1	2	13	1	1	1	3	3	3	3	15	2	2	4	3	3	2	16	5	3	4	4	3	
37	37	Andi Aminah	2	3	3	2	3	2	3	2	2	2	2	2	5	16	4	4	4	4	2	2	22	2	3	2	3	3	16	5	3	3	4	4		
38	38	Syahrud	1	3	4	2	3	2	4	4	4	4	4	4	24	4	3	3	4	3	3	3	23	4	3	4	4	4	23	4	3	4	4	5		
39	39	Arman	1	1	3	3	1	1	4	3	3	3	3	4	20	3	3	3	2	2	2	2	19	3	3	3	3	2	17	5	4	4	4	5		
40	40	Yuni	2	1	1	1	1	1	5	5	5	5	5	5	30	5	5	5	5	5	5	5	35	5	5	5	5	5	30	5	5	5	5	5		
41	41	Muhammad Iqbal	1	1	1	1	1	1	4	4	5	5	3	5	26	4	4	4	5	4	4	4	29	4	4	4	4	4	24	5	5	5	5	5		

Form Responses 1

E64		fx		3																												
		Karakteristik						Variable X1						Variable X2						Variable Y						Variable M						
NO	NM	JK	USIA	PD	PK	NPWP	PDP/PM	X1.1	X1.2	X1.3	X1.4	X1.5	X1.6	X2.1	X2.2	X2.3	X2.4	X2.5	X2.6	X2.7	Y.1	Y.2	Y.3	Y.4	Y.5	Y.6	M.1	M.2	M.3	M.4	M.5	
40	Yuni	2	1	1	1	1	1	5	5	5	5	5	5	30	5	5	5	5	5	5	35	5	5	5	5	5	30	5	5	5	5	
41	Muhammad Iqba	1	1	1	1	1	1	4	4	5	5	3	5	26	4	4	4	5	4	4	29	4	4	4	4	4	24	5	5	5	5	
42	JE	1	1	3	1	1	1	4	3	3	4	4	3	21	2	3	3	3	2	3	4	20	3	4	3	4	4	20	5	4	3	3
43	Ardi	1	1	1	1	1	1	1	2	1	1	3	1	9	2	3	3	2	3	2	17	1	1	1	1	1	6	4	3	4	3	
44	Ira	2	3	4	2	3	3	4	3	4	4	5	24	2	2	3	3	2	2	2	16	4	4	5	4	4	25	5	3	5	5	
45	RFA	2	1	1	1	2	2	5	5	4	4	3	4	25	2	3	3	3	2	3	4	20	3	3	3	3	3	18	4	3	4	4
46	Tamara	2	1	1	1	1	1	5	5	5	5	5	5	30	2	3	2	2	3	3	18	5	5	5	5	5	30	5	5	5	5	
47	Zulkarnain	1	3	4	1	3	1	3	3	3	3	3	5	20	5	5	1	3	3	5	27	3	3	3	3	3	18	4	4	4	4	
48	Anita	2	1	2	1	1	3	1	2	2	2	1	2	10	3	3	4	5	3	3	23	1	1	1	1	1	6	5	5	5	5	
49	Indah	2	1	1	1	1	1	5	5	4	4	4	5	27	4	4	4	3	3	3	24	3	3	3	3	3	18	3	3	3	2	3
50	M	2	1	1	1	1	1	5	4	4	3	4	3	23	2	1	3	3	3	3	19	3	3	3	2	4	18	4	2	4	4	3
51	Riska	2	1	1	1	1	1	5	5	5	4	4	4	27	4	3	4	4	4	3	25	3	3	3	1	2	15	4	3	4	4	4
52	J	2	1	4	2	1	2	5	5	5	5	5	5	30	3	4	2	4	3	3	21	4	4	5	5	4	27	5	4	4	5	5
53	Inriani	2	1	3	2	1	2	5	5	5	5	5	5	30	3	3	3	3	3	3	21	4	4	4	5	4	26	4	4	4	4	4
54	H	2	1	3	2	1	2	5	5	5	5	5	4	29	2	2	2	3	2	2	15	4	5	4	5	5	28	5	5	5	5	5
55	Yogi	1	2	3	1	2	3	3	3	3	3	3	3	18	4	3	4	4	3	3	24	2	2	2	3	3	14	3	3	3	3	3
56	AF	1	1	1	1	1	1	5	5	5	5	1	4	25	3	3	4	5	3	5	28	1	1	1	3	1	10	5	5	4	5	5
57	Leni	2	3	4	2	2	3	2	3	2	4	4	4	19	4	4	3	4	3	1	20	4	4	3	4	3	23	4	5	5	5	5
58	Nur Amelia Akba	2	1	1	1	1	1	3	4	4	3	4	4	22	3	3	3	3	4	3	23	4	3	3	2	3	16	5	4	5	5	5
59	Kiki	2	1	3	1	1	1	4	4	4	3	3	3	21	4	4	4	4	4	4	28	2	2	2	2	2	13	3	4	4	4	4
60	Sth	1	2	3	2	2	1	3	2	3	2	3	3	16	4	4	4	5	5	5	32	2	1	2	1	1	2	9	5	4	4	5
61	Ratih	2	1	1	1	1	1	5	4	3	3	3	5	23	2	2	3	3	2	2	16	4	3	3	5	4	23	5	5	4	4	4
62	Dano	1	2	3	2	3	2	3	4	3	2	4	3	19	3	3	3	4	3	3	22	2	2	2	2	2	13	4	5	5	5	5
63	Lilis	2	1	1	1	1	1	5	5	4	4	4	5	27	1	1	3	3	1	2	12	4	4	5	4	4	26	4	5	5	4	5
64	Riri	2	2	4	2	2	2	4	2	2	2	2	5	17	1	1	3	3	2	2	14	3	3	3	2	2	17	5	2	2	5	5
65	Anri	1	2	3	3	3	1	4	4	5	3	4	5	25	2	3	1	5	3	3	20	5	4	4	4	5	27	5	5	5	5	5
66	Khaerul	1	1	3	3	1	1	4	4	5	2	3	3	21	3	4	4	3	3	4	25	3	3	3	4	3	19	4	5	4	4	5
67	KH	1	1	3	1	1	1	4	4	4	2	4	4	22	2	2	4	2	4	2	18	4	4	4	4	4	24	5	5	3	5	5
68	M	2	1	3	1	2	2	5	4	4	5	3	5	26	4	5	4	4	4	4	29	4	4	4	4	4	24	5	4	4	4	5
69	SN	2	1	3	1	1	1	5	4	4	3	3	5	24	4	4	4	4	4	4	28	2	2	2	2	2	14	5	4	4	4	4
70	Rika	2	1	1	1	1	1	4	4	4	4	4	4	24	4	5	3	4	4	4	29	2	2	2	2	2	12	5	5	5	5	5
71	R	2	1	1	2	1	1	4	4	5	4	4	4	25	4	4	4	4	4	4	28	4	4	4	4	4	24	4	4	4	4	4
72	M	2	1	1	2	1	1	3	3	4	2	2	5	19	4	4	4	5	4	3	28	2	2	2	2	2	13	5	5	5	5	4
73	R	2	1	1	2	1	1	4	4	4	4	4	4	24	4	4	4	4	4	4	28	2	2	2	2	2	13	4	4	4	4	4
74	Hajrah	2	1	1	1	2	2	2	4	4	3	2	3	18	5	5	5	4	5	4	32	2	2	2	2	2	11	5	5	5	5	5
75	Iw	2	2	4	2	2	2	5	2	4	4	3	4	22	3	2	3	3	1	1	14	4	3	4	3	2	1	3	2	1	5	3
76	L	1	2	3	1	2	2	4	4	3	3	4	4	22	2	1	2	2	3	2	14	3	4	3	4	4	23	4	1	1	1	3
77	Emri	1	2	4	2	2	2	5	3	3	3	4	4	22	1	1	1	1	2	3	11	2	3	3	4	3	18	4	4	4	4	3
78	Ima	2	2	2	1	1	1	2	2	3	4	2	4	17	4	4	4	4	4	4	27	2	3	4	2	2	15	4	2	2	4	4
79	YM	1	1	1	1	1	1	5	4	2	3	4	3	21	2	2	3	3	2	2	16	2	3	3	3	2	16	4	3	3	3	3
80	Aisya	2	1	2	1	1	1	5	3	3	3	4	4	22	4	4	4	4	4	4	27	2	2	3	2	3	15	5	4	4	3	4

X129 f_x

		Karakteristik						Variable X1						Variable X2						Variable Y					Variable M									
1	2	JK	USIA	PD	PK	NPWP	POPTN	X11	X12	X13	X14	X15	X16	X21	X22	X23	X24	X25	X26	X27	Y1	Y2	Y3	Y4	Y5	Y6	M1	M2	M3	M4	M5			
79	YM	1	1	1	1	1	1	5	4	2	3	4	3	21	2	2	3	3	2	2	16	2	3	3	3	2	3	16	4	3	3	3		
80	Aisya	2	1	2	1	1	1	5	3	3	3	4	4	22	4	4	4	4	4	3	27	2	2	3	2	3	3	15	5	4	4	3	4	
81	Appi	1	2	3	2	1	2	2	2	4	4	2	4	18	3	4	2	3	2	2	3	19	3	3	3	3	4	3	19	3	4	3	4	2
82	Risman	1	3	4	2	3	3	4	4	4	2	4	4	22	2	2	3	3	2	2	2	16	3	3	3	3	3	5	20	2	3	3	3	2
83	A	1	1	3	1	1	1	4	3	4	3	3	3	20	4	2	3	4	3	2	4	22	4	3	3	3	3	5	21	3	3	3	2	3
84	Ria melia	2	1	2	1	1	1	4	4	3	3	4	5	23	3	3	2	2	2	2	16	3	3	3	3	2	2	16	3	3	3	4	4	
85	yaya	1	2	4	2	2	2	5	4	4	4	3	3	23	3	3	4	3	4	2	4	23	3	4	2	4	3	3	19	5	4	4	4	5
86	Hariandi	1	1	1	1	1	1	5	5	5	4	5	4	28	1	1	2	2	2	3	3	14	5	5	5	5	4	4	28	2	3	2	3	2
87	Pia lestari	2	1	2	1	1	1	5	5	4	3	3	3	23	3	3	1	3	3	3	17	4	4	4	4	4	4	24	4	4	4	4	5	
88	NN	2	1	1	1	1	1	5	4	5	4	3	5	26	3	4	3	2	4	3	22	3	3	3	2	3	2	16	4	3	3	4	4	
89	Opi	1	1	2	1	1	1	5	3	2	2	2	3	17	4	3	2	2	3	3	20	2	2	2	3	4	5	18	2	3	3	3	3	
90	Asnia	2	3	4	1	2	2	5	3	3	4	4	4	23	2	2	3	3	2	2	2	16	3	4	4	3	3	5	22	3	2	4	4	4
91	YG	1	1	2	1	2	1	2	4	3	4	4	4	21	3	2	2	3	2	2	2	16	2	3	4	4	4	5	22	4	4	5	5	5
92	Nabila	2	1	2	2	1	1	4	3	3	3	3	4	20	1	2	1	1	1	1	2	9	4	4	4	4	4	4	24	2	2	4	4	4
93	Mansyur	1	4	4	2	3	3	4	4	3	3	4	4	22	2	3	3	3	2	2	2	17	4	4	5	4	4	4	25	4	4	3	4	5
94	Edo	1	2	3	2	2	1	4	4	4	4	3	4	23	2	1	1	1	1	1	8	4	3	3	4	3	4	21	4	2	2	3	3	
95	RF	1	1	3	2	1	2	2	2	2	3	3	4	16	1	1	3	3	3	3	1	15	3	3	3	3	3	4	19	2	3	4	4	3
96	FB	2	1	3	1	2	3	4	5	5	4	5	5	28	1	1	3	3	3	4	2	17	4	5	4	4	4	4	25	3	3	4	4	5
97	Risaldi	1	1	2	1	1	2	4	4	4	3	5	5	25	4	4	4	4	3	4	4	27	2	3	3	3	3	2	16	2	4	3	2	4
98	Heri Indrawan	1	2	1	3	2	2	4	3	4	3	3	4	21	2	1	2	1	2	1	2	11	3	3	4	3	3	3	19	3	4	3	5	4
99	Rz	1	2	1	1	1	1	2	3	3	3	3	3	17	2	2	3	3	2	2	3	17	3	4	4	3	4	4	22	3	2	3	3	3
100	Karima	2	4	5	2	3	3	4	2	2	4	5	4	21	2	2	3	3	3	3	3	19	4	4	3	4	4	4	23	5	4	5	3	4
101	Yudianto	1	1	2	1	1	1	3	4	3	3	3	5	21	2	2	2	3	2	2	2	15	2	3	4	3	3	3	18	4	2	2	4	4
102	SK	2	1	1	1	3	1	2	3	3	3	4	3	18	3	3	2	2	2	2	2	16	3	4	3	3	3	4	20	2	3	3	3	4
103	Rosmina	2	3	4	2	2	2	2	3	2	3	5	4	19	2	2	3	3	2	2	2	16	3	4	4	4	3	4	22	3	2	2	4	4
104	Irwan	1	2	4	2	2	2	3	4	3	4	4	4	22	3	3	1	2	1	1	12	5	4	4	4	4	4	25	2	2	3	4	4	
105	GNV	1	1	4	1	3	3	4	3	4	3	3	5	22	2	1	1	2	1	2	1	10	4	5	4	4	4	4	25	4	4	4	4	4
106	Ilham syarul	1	2	2	2	2	1	2	3	4	4	3	4	20	2	2	2	2	3	3	3	17	4	4	4	4	4	5	25	4	3	4	4	4
107	Lenawati	2	3	4	2	2	3	5	4	3	3	3	4	22	2	2	3	3	2	2	2	16	2	2	3	4	4	4	19	4	2	3	4	4

JK	1	Laki-laki
	2	Perempuan

NPWP	1	1-5 Tahun
	2	>10 Tahun
	3	>10 Tahun

Pendidikan	1	SMA
	2	D3
	3	S1
	4	S2
	5	Lainnya

Pekerjaan	1	Wiraswasta
	2	PNS
	3	Pegawai Swasta
	4	Prelance

USIA	1	21-30 Tahun
	2	31-40 Tahun
	3	41-50 Tahun
	4	>50 Tahun

Pendapatan	1	4,5-6 Jt
	2	6-8 Jt
	3	>8 Jt

Form Responses 1

Ready

48%

LAMPIRAN III

HASIL OLAH DATA PRIMER (SPSS 21)

A. Uji Deskriptif Variabel

Descriptive Statistics

	N	Minimum	Maximum	Mean	Std. Deviation
Love Of Money	107	9,00	30,00	21,6636	4,43175
Keadilan Pajak	107	8,00	35,00	21,2804	6,06691
Tax Evasion	107	6,00	30,00	18,5514	5,45692
Budaya Siri' Na Pacce	107	10,00	25,00	19,7664	3,92039
Valid N (listwise)	107				

Statistics

		X1.1	X1.2	X1.3	X1.4	X1.5	X1.6
N	Valid	107	107	107	107	107	107
	Missing	0	0	0	0	0	0
Mean		3,8972	3,5888	3,5234	3,3364	3,2804	4,0374
Sum		417,00	384,00	377,00	357,00	351,00	432,00

Statistics

		X2.1	X2.2	X2.3	X2.4	X2.5	X2.6	X2.7
N	Valid	107	107	107	107	107	107	107
	Missing	0	0	0	0	0	0	0
Mean		2,8692	2,8692	3,0935	3,3271	3,0561	2,9813	3,0841
Sum		307,00	307,00	331,00	356,00	327,00	319,00	330,00

Statistics

		Y1	Y2	Y3	Y4	Y5	Y6
N	Valid	107	107	107	107	107	107
	Missing	0	0	0	0	0	0
Mean		2,9346	3,0841	3,0467	3,0841	3,0000	3,4019
Sum		314,00	330,00	326,00	330,00	321,00	364,00

Statistics

		M1	M2	M3	M4	M5
N	Valid	107	107	107	107	107
	Missing	0	0	0	0	0
Mean		4,0467	3,7009	3,8411	4,0561	4,1215
Sum		433,00	396,00	411,00	434,00	441,00

X2.2	Pearson Correlation	,777**	1	,545**	,480**	,560**	,416**	,520**	,783**
	Sig. (2-tailed)	,000		,000	,000	,000	,000	,000	,000
	N	107	107	107	107	107	107	107	107
X2.3	Pearson Correlation	,589**	,545**	1	,505**	,614**	,437**	,499**	,753**
	Sig. (2-tailed)	,000	,000		,000	,000	,000	,000	,000
	N	107	107	107	107	107	107	107	107
X2.4	Pearson Correlation	,522**	,480**	,505**	1	,588**	,577**	,501**	,750**
	Sig. (2-tailed)	,000	,000	,000		,000	,000	,000	,000
	N	107	107	107	107	107	107	107	107
X2.5	Pearson Correlation	,602**	,560**	,614**	,588**	1	,720**	,705**	,863**
	Sig. (2-tailed)	,000	,000	,000	,000		,000	,000	,000
	N	107	107	107	107	107	107	107	107
X2.6	Pearson Correlation	,440**	,416**	,437**	,577**	,720**	1	,697**	,771**
	Sig. (2-tailed)	,000	,000	,000	,000	,000		,000	,000
	N	107	107	107	107	107	107	107	107
X2.7	Pearson Correlation	,539**	,520**	,499**	,501**	,705**	,697**	1	,805**
	Sig. (2-tailed)	,000	,000	,000	,000	,000	,000		,000
	N	107	107	107	107	107	107	107	107
Keadilan Pajak	Pearson Correlation	,812**	,783**	,753**	,750**	,863**	,771**	,805**	1
	Sig. (2-tailed)	,000	,000	,000	,000	,000	,000	,000	
	N	107	107	107	107	107	107	107	107

** . Correlation is significant at the 0.01 level (2-tailed).

Correlations

		Y1	Y2	Y3	Y4	Y5	Y6	Tax Evasion
Y1	Pearson	1	,734**	,731**	,722**	,749**	,544**	,881**
	Correlation							
	Sig. (2-tailed)		,000	,000	,000	,000	,000	,000
	N	107	107	107	107	107	107	107
Y2	Pearson	,734**	1	,735**	,681**	,700**	,547**	,864**
	Correlation							
	Sig. (2-tailed)	,000		,000	,000	,000	,000	,000
	N	107	107	107	107	107	107	107
Y3	Pearson	,731**	,735**	1	,689**	,732**	,513**	,862**
	Correlation							
	Sig. (2-tailed)	,000	,000		,000	,000	,000	,000
	N	107	107	107	107	107	107	107
Y4	Pearson	,722**	,681**	,689**	1	,748**	,523**	,858**
	Correlation							
	Sig. (2-tailed)	,000	,000	,000		,000	,000	,000
	N	107	107	107	107	107	107	107
Y5	Pearson	,749**	,700**	,732**	,748**	1	,583**	,885**
	Correlation							
	Sig. (2-tailed)	,000	,000	,000	,000		,000	,000
	N	107	107	107	107	107	107	107
Y6	Pearson	,544**	,547**	,513**	,523**	,583**	1	,736**
	Correlation							
	Sig. (2-tailed)	,000	,000	,000	,000	,000		,000
	N	107	107	107	107	107	107	107
Tax Evasion	Pearson	,881**	,864**	,862**	,858**	,885**	,736**	1
	Correlation							
	Sig. (2-tailed)	,000	,000	,000	,000	,000	,000	
	N	107	107	107	107	107	107	107

** . Correlation is significant at the 0.01 level (2-tailed).

Correlations

		M1	M2	M3	M4	M5	Budaya Siri' Na Pacce
M1	Pearson Correlation	1	,572**	,491**	,588**	,628**	,799**
	Sig. (2-tailed)		,000	,000	,000	,000	,000
	N	107	107	107	107	107	107
M2	Pearson Correlation	,572**	1	,715**	,553**	,596**	,841**
	Sig. (2-tailed)	,000		,000	,000	,000	,000
	N	107	107	107	107	107	107
M3	Pearson Correlation	,491**	,715**	1	,567**	,591**	,816**
	Sig. (2-tailed)	,000	,000		,000	,000	,000
	N	107	107	107	107	107	107
M4	Pearson Correlation	,588**	,553**	,567**	1	,705**	,820**
	Sig. (2-tailed)	,000	,000	,000		,000	,000
	N	107	107	107	107	107	107
M5	Pearson Correlation	,628**	,596**	,591**	,705**	1	,847**
	Sig. (2-tailed)	,000	,000	,000	,000		,000
	N	107	107	107	107	107	107
Budaya Siri' Na Pacce	Pearson Correlation	,799**	,841**	,816**	,820**	,847**	1
	Sig. (2-tailed)	,000	,000	,000	,000	,000	
	N	107	107	107	107	107	107

** . Correlation is significant at the 0.01 level (2-tailed).

2. Uji Reliabilitas

X1

Reliability Statistics

Cronbach's Alpha	N of Items
,805	6

X2

Reliability Statistics

Cronbach's Alpha	N of Items
,900	7

Y

Reliability Statistics

Cronbach's Alpha	N of Items
,920	6

M

Reliability Statistics

Cronbach's Alpha	N of Items
,881	5

C. Asumsi Klasik

1. Uji Normalitas

One-Sample Kolmogorov-Smirnov Test

		Unstandardized Residual
N		107
Normal Parameters ^{a,b}	Mean	,0000000

	Std.	3,51105273
	Deviation	
Most Extreme Differences	Absolute	,074
	Positive	,074
	Negative	-,060
Kolmogorov-Smirnov Z		,764
Asymp. Sig. (2-tailed)		,604

a. Test distribution is Normal.

b. Calculated from data.

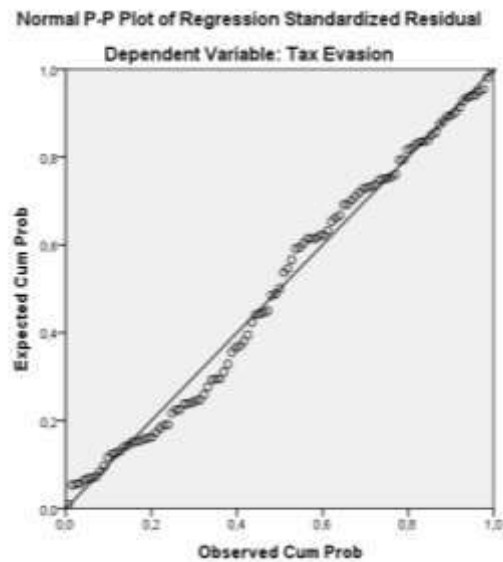

2. Uji Multikolinieritas

Coefficients^a

Model	Collinearity Statistics		
	Tolerance	VIF	
1	Love Of Money	,996	1,004
	Keadilan Pajak	,920	1,087
	Budaya Siri' Na	,918	1,089
	Pacce		

a. Dependent Variable: Tax Evasion

3. Uji Heteroskedastisitas

Coefficients^a

Model	Unstandardized Coefficients		Standardized Coefficients	t	Sig.
	B	Std. Error	Beta		
(Constant)	1,180	1,372		,860	,392
1 Love Of Money	,005	,043	,010	,106	,916
Keadilan Pajak	,061	,033	,187	1,857	,066
Budaya Siri' Na Pacce	-,051	,051	-,102	-1,009	,315

a. Dependent Variable: LnRes

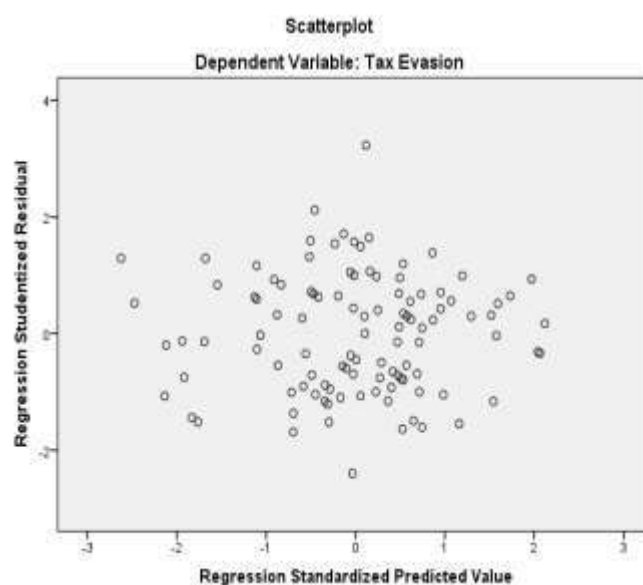

D. Uji Hipotesis

1. Uji Regresi Berganda

Hasil Uji Koefisien Determinasi (R^2)

Model Summary

Model	R	R Square	Adjusted R Square	Std. Error of the Estimate
1	,762 ^a	,581	,573	3,56600

a. Predictors: (Constant), Keadilan Pajak, Love Of Money

Hasil Uji Regresi Secara Simultan (Uji F)

ANOVA^a

Model		Sum of Squares	df	Mean Square	F	Sig.
1	Regression	1833,969	2	916,985	72,111	,000 ^b
	Residual	1322,498	104	12,716		
	Total	3156,467	106			

a. Dependent Variable: Tax Evasion

b. Predictors: (Constant), Keadilan Pajak, Love Of Money

Hasil Uji Regresi Secara Parsial (Uji T)

Coefficients^a

Model		Unstandardized Coefficients		Standardized Coefficients	t	Sig.
		B	Std. Error	Beta		
1	(Constant)	11,640	2,074		5,613	,000
	Love Of Money	,748	,078	,608	9,565	,000
	Keadilan Pajak	-,437	,057	-,486	-7,646	,000

a. Dependent Variable: Tax Evasion

2. Uji Regresi Moderasi

Hasil Uji Koefisiensi Determinasi (Uji R²)

Model Summary

Model	R	R Square	Adjusted R Square	Std. Error of the Estimate
1	,784 ^a	,615	,596	3,46922

a. Predictors: (Constant), X2_M, Zscore: Keadilan Pajak, Zscore: Love Of Money, Zscore: Budaya Siri' Na Pacce, X1_M

Hasil Uji Regresi Secara Simultan (Uji F)

ANOVA^a

Model		Sum of Squares	df	Mean Square	F	Sig.
1	Regression	1940,880	5	388,176	32,253	,000 ^b
	Residual	1215,587	101	12,036		
	Total	3156,467	106			

a. Dependent Variable: Tax Evasion

b. Predictors: (Constant), X2_M, Zscore: Keadilan Pajak, Zscore: Love Of Money, Zscore: Budaya Siri' Na Pacce, X1_M

Hasil Uji Regresi Secara Parsial (Uji T)

Coefficients^a

Model	Unstandardized Coefficients		Standardized Coefficients	T	Sig.	
	B	Std. Error	Beta			
1	(Constant)	19,078	,631		30,242	,000
	Zscore: Love Of Money	2,949	,360	,540	8,181	,000
	Zscore: Keadilan Pajak	-2,637	,356	-,483	-7,398	,000
	Zscore: Budaya Siri' Na Pacce	,374	,362	,069	1,033	,304
	X1_M	-1,052	,396	-,179	-2,653	,009
	X2_M	,568	,470	,078	1,208	,230

a. Dependent Variable: Tax Evasion

DAFTAR RIWAYAT HIDUP



Nama lengkap penulis Jumiati, dilahirkan di Tanakarang pada tanggal 09 November 2000. Penulis adalah anak kedua dari tiga bersaudara dari pasangan Haeruddin dan Mantasia. Penulis berasal dari Kabupaten Gowa, tepatnya di Dusun Je'netallasa Desa Panaikang Kecamatan Pattalassang. Penulis mengawali pendidikan di Sekolah Dasar Inpres (SDI) Balang Punia pada tahun 2006-2011, lalu melanjutkan pendidikan menengah pertama di SMP Negeri 3 Pattalassang tahun 2011-2014, dan kemudian melanjutkan pendidikan menengah atas di SMA Negeri 1 Bontomarannu yang sekarang telah berubah nama menjadi SMA Negeri 8 Gowa pada tahun 2014-2017. Setelah lulus, penulis kemudian melanjutkan pendidikan di Universitas Islam Negeri Alauddin Makassar pada Fakultas Ekonomi dan Bisnis Islam dengan mengambil jurusan Akuntansi pada tahun 2017.

Penulis pernah mengikuti organisasi dan menjadi anggota pada Himpunan Mahasiswa Jurusan Akuntansi (HMJ-Ak) UIN Alauddin Makassar pada periode 2019. Selain itu, penulis juga pernah mengikuti organisasi Dewan Mahasiswa Fakultas Ekonomi dan Bisnis Islam (DEMA-F) pada kepengurusan periode 2020 dan 2021.

Akhir kata penulis mengucapkan rasa syukur yang sebesar-besarnya atas terselesaikannya skripsi ini yang berjudul “Pengaruh *Love Of Money* dan Keadilan Pajak Terhadap *Tax Evasion* dengan Budaya *Siri' Na Pacce* sebagai Pemoderasi (Studi pada Wajib Pajak Orang Pribadi yang Terdaftar di KPP Pratama Makassar)”. Semoga dengan adanya tulisan ini mampu memberikan kontribusi positif bagi dunia pendidikan.