

**KADAR PENCEMARAN LOGAM BERAT TIMBAL (Pb),  
MERKURI (Hg) DAN SENGG (Zn) PADA TANAH  
DI SEKITAR RUMAH SUSUN PANTAI  
LOSARI KOTA MAKASSAR**



Diajukan untuk memenuhi salah satu syarat mencapai gelar sarjana sains  
Jurusan Biologi Fakultas Sain dan Teknologi  
UIN Alauddin Makassar

UNIVERSITAS ISLAM NEGERI  
Oleh:  
**A. RAHMAT AL RAMARH APDY**  
NIM. 60300111001  
M A K A S S A R

FAKULTAS SAINS DAN TEKNOLOGI  
**UIN ALAUDDIN MAKASSAR**  
2016

## PERNYATAAN KEASLIAN SKRIPSI

Mahasiswa yang bertanda tangan di bawah ini:

Nama : A. Rahmat Al Ramarh Apdy  
NIM : 60300111001  
Tempat/Tgl. Lahir : Ujung pandang, 26 Januari 1994  
Jur/Prodi : Biologi  
Fakultas : Sains & Teknologi  
Alamat : Jl. Mannuruki 1 No. 4B  
Judul : Kadar pencemaran logam Berat Timbal (Pb), Merkuri (Hg) dan Seng (Zn) pada Tanah disekitar Rumah Susun Pantai losari Kota Makassar.

Menyatakan dengan sesungguhnya dan penuh kesadaran bahwa skripsi ini benar adalah hasil karya sendiri. Jika di kemudian hari terbukti bahwa ia merupakan duplikat, tiruan, plagiat, atau dibuat oleh orang lain, sebagian atau seluruhnya, maka skripsi dan gelar yang diperoleh karenanya batal demi hukum.

Makassar, November 2016  
Penyusun,

UNIVERSITAS ISLAM NEGERI  
**ALAUDDIN**  
MAKASSAR

  
A. Rahmat Al Ramarh Apdy

NIM: 60300111001

## PENGESAHAN SKRIPSI

Skripsi yang berjudul, "Kadar Pencemaran Logam Berat Timbal (Pb), Merkuri (Hg) dan Seng (Zn) Pada Tanah di Sekitar Rumah Susun Pantai Losari Kota Makassar", yang disusun oleh A. Rahmat Al Ramarh Apdy, NIM: 60300111001, Mahasiswa jurusan Biologi pada Fakultas Sains dan Teknologi UIN Alauddin Makassar, telah diuji dan dipertahankan dalam sidang *munaqasyah* yang diselenggarakan pada hari Selasa, tanggal 29 November 2016 M, bertepatan dengan 29 safar 1437 H, dinyatakan telah dapat diterima sebagai salah satu syarat untuk memperoleh gelar Sarjana dalam Ilmu Sains dan Teknologi, Jurusan Biologi (dengan beberapa perbaikan).

Makassar, 29 November 2016

29 Safar 1437 H

### DEWAN PENGUJI

Ketua	: Dr. Wasilah, S.T., M.T	(.....)
Sekretaris	: St. Aisyah S, S.Pd., M.Kes	(.....)
Munaqisy I	: Fatmawati Nur, S.Si., M.Si	(.....)
Munaqisy II	: Hafsan, S.Si., M.Pd	(.....)
Munaqisy III	: Dr. Kasjim Salendra, S.H, M.Th.I	(.....)
Pembimbing I	: Dr. Mashuri Masri, S.Si., M.Kes	(.....)
Pembimbing II	: Ulfa Triyani A. Latif, S.Si., M.Pd	(.....)

UNIVERSITAS ISLAM NEGERI

ALAUDDIN

UNIVERSITAS ISLAM NEGERI

MAKASSAR

MAKASSAR

MAKASSAR

MAKASSAR

Diketahui oleh:

Dekan Fakultas Sains dan Teknologi  
UIN Alauddin Makassar,



Prof. Dr. H. Arifuddin, M.Ag.  
NIP. 1969205 199303 1 001

## KATA PENGANTAR

### Assalamu'alaikum Wr.Wb

Puji syukur penulis panjatkan atas kehadiran Allah swt atas limpahan Rahmat dan Hidayah-Nya sehingga penulis dapat menyusun dan menyelesaikan skripsi ini dengan judul “Kadar pencemaran logam berat Timbal (Pb), Merkuri (Hg) dan Seng (Zn) pada tanah disekitar Rumah Susun Pantai Losari kota Makassar”. Skripsi ini diajukan untuk melengkapi dan memenuhi persyaratan untuk memperoleh gelar sarjana pada jurusan Biologi, Fakultas Sains dan Teknologi, Universitas Islam Negeri Alauddin Makassar. Salam dan shalawat tidak lupa penulis hanturkan kepada baginda besar Rasulullah Muhammad saw, keluarga, sahabat, dan pengikutnya yang setia sampai sekarang.

Ungkapan terima kasih yang sebesar-besarnya kepada Ibunda Hj. Marhuma serta sodara/i selalu memberikan doa, semangat, dukungan, dan kasih sayang tak terhingga sehingga penulis dapat menyelesaikan studi hingga ke jenjang perguruan tinggi. Penulisan skripsi ini tidak terlepas dari bantuan, petunjuk, arahan, dan masukan yang berharga dari berbagi pihak. Untuk itu pada kesempatan ini penulis mengucapkan terimah kasih kepada:

1. Prof. Dr. H. Musafir Pababari, M. Ag., selaku Rektor Universitas Islam Negeri Alauddin Makassar (UINAM) beserta sejarannya.
2. Prof. Dr. H. Arifuddin Ahmad, M.Ag., selaku Dekan Fakultas Sains dan Teknologi UIN Alauddin Makassar.
3. Dr. Mashuri Masri, S.Si., M.Kes., selaku ketua Jurusan Biologi Fakultas Sains dan Teknologi UIN Alauddin Makassar.
4. Baiq Farhatul Wahidah, S.Si., M.Si., selaku Sekretaris Jurusan Biologi Fakultas Sains dan Teknologi UIN Alauddin Makassar.

5. Dr. Mashuri Masri, S.Si., M.Kes., sebagai Dosen Pembimbing I dan Ulfa Triyani A Latief, S.Si., M.Pd selaku pembimbing II.
6. Fatmawati Nur, S.Si., M.Si., Hafsan S.Pd., M.Si., dan Dr. Kasjim S.H, M.Thi selaku Dosen Penguji yang telah banyak memberikan masukan yang sangat bermanfaat bagi penelitian dan penulisan Skripsi penulis.
7. Seluruh staf jurusan, staf akademik, terkhusus dosen Jurusan Biologi Fakultas Sains dan Teknologi yang telah banyak membimbing dan membantu penulis selama perkuliahan.
8. Teman-teman seperjuangan dan adik-adik kusnadi, zulfiansyah, ahsan, faisal, anas, yusuf Supriadi, dan Artman terima kasih atas bantuan doa dan semangat
9. Buat seluruh keluarga besar Biologi tanpa terkecuali terima kasih atas dukungan, doa dan semangat dan setia moment yang telah kalian berikan.
10. Semua pihak yang tidak sempat penulis sebutkan satu per satu, yang telah memberikan bantuan, saran, dan partisipasi dalam penyelesaian skripsi ini. Semoga segala bantuan yang diberikan kepada penulis mendapat balasan yang berlipat ganda dari Allah swt.

Penulis menyadari masih banyak kekurangan dalam skripsi ini, baik dari segi penulisan maupun ruang lingkup pembahasannya. Maka dengan kerendahan hati, segala bentuk koreksi, kritikan, dan saran yang sifatnya membangun sangat diharapkan demi kesempurnaan skripsi ini dapat bermanfaat untuk penelitian selanjutnya sekaligus dapat menjadi bahan acuan mahasiswa biologi, serta bagi pemerintah, dan masyarakat.

Makassar, November 2016

Penulis

A. Rahmat Al Ramarh Apdy  
60300111001

## DAFTAR ISI

JUDUL .....	i
PERNYATAAN KEASLIAN SKRIPSI .....	ii
PENGESAHAN .....	iii
KATA PENGANTAR .....	iv
DAFTAR ISI .....	vi
DAFTAR TABEL .....	viii
DAFTAR GAMBAR .....	ix
DAFTAR GRAFIK .....	x
ABSTRAK .....	xi
ABSTRACT .....	xii
BAB I PENDAHULUAN .....	1-7
A. Latar Belakang .....	1
B. Rumusan Masalah .....	4
C. Ruang Lingkup Penelitian .....	4
D. Kajian Pustaka/Penelitian Terdahulu .....	5
E. Tujuan Penelitian .....	7
F. Kegunaan Penelitian .....	7
BAB II TINJAUAN TEORITIS .....	8-54
A. Tanah .....	8
B. Logam Berat .....	29
C. Logam Berat Timbal (Pb) .....	34
D. Logam Berat Seng (Zn) .....	37
E. Logam Berat Merkuri (Hg) .....	38
F. Sumber Pencemaran Logam .....	43
G. Peta Lokasi Penelitian .....	48
H. Ayat yang Relevan .....	50
I. Kerangka Pikir .....	54
BAB III METODOLOGI PENELITIAN .....	55-64
A. Jenis dan Lokasi Penelitian .....	55
B. Pendekatan Penelitian .....	55
C. Populasi dan Sampel .....	56
D. Variabel Penelitian .....	56
E. Defenisi Operasional Variabel .....	56
F. Metode Pengumpulan Data .....	57
G. Instrumen Penelitian (Alat dan Bahan Penelitian) .....	59
H. Validasi dan Reliabilitas Instrumen .....	60
I. Prosedur Kerja .....	60

BAB IV HASIL DAN PEMBAHASAN .....	65-83
A. Hasil Penelitian .....	65
B. Pembahasan .....	67
BAB V PENUTUP .....	84
A. Kesimpulan .....	84
B. Saran .....	84
KEPUSTAKAAN	
LAMPIRAN-LAMPIRAN	
DAFTAR RIWAYAT HIDUP	



## DAFTAR GRAFIK

Grafik 4.1. Grafik Kadar Logam Timbal (Pb) .....	65
Grafik 2.2. Grafik Kadar Logam Merkuri (Hg) .....	66
Grafik 2.3. Grafik Kadar Logam Seng (Zn).....	66
Grafik 2.4. Grafik Kadar Rata-rata Logam Berat Pada Tanah .....	67







UNIVERSITAS ISLAM NEGERI  
**ALAUDDIN**  
M A K A S S A R

## DAFTAR GAMBAR

Gambar 2.1 Foto Mapping Lokasi Penelitian .....	48
Gambar 2.2 Foto Mapping Lokasi Objek Penelitian .....	49
Gambar 2.3 Foto Mapping Lokasi Objek Penelitian .....	49



## DAFTAR TABEL

Tabel 2.1 Klasifikasi Ukuran dan Jumlah Fraksi Tanah .....	10
Tabel 2.2 Komposisi Gas Dalam Udara Tanah.....	14
Tabel 2.3 Penggolongan Biota Tanah Secara Umum .....	21
Tabel 2.4 Penggolongan Biota Tanah Menurut Kriteria .....	22
Tabel 2.5. Kategori Mikrobial Berdasar Sumber Energi dan Nutrisi .....	23
Tabel 2.6. Klasifikasi Sifat Tanah dan Tingkat Kepekaanya .....	27
Tabel 2.7. Jumlah Pencemaran Logam oleh Erosi dan Pertambangan .....	46



## ABSTRAK

**Nama** : A. Rahmat Al Ramarh Apdy  
**NIM** : 60300111001  
**Judul Skripsi** : “Kadar Pencemaran Logam Berat Timbal (Pb),  
Merkuri (Hg) dan Seng (Zn) Pada Tanah Disekitar  
Rumah Susun Pantai Losari Kota Makassar”

---

---

Penelitian dilakukan untuk mengetahui kadar logam berat Timbal (Pb), Merkuri (Hg) dan Seng (Zn) pada tanah disekitar rumah susun pantai Losari kota Makassar. Metode yang digunakan pada penelitian ini yaitu metode *Random sampling* sehingga diperoleh 3 titik secara acak yaitu titik 1 pada area tanah kosong, 2 pada area rumah susun dan yang ke 3 yaitu samping RS.Siloam. Hasil penelitian menunjukkan logam berat pada tanah disekitar rumah susun pantai losari kota Makassar diperoleh logam berat Timbal (Pb) pada titik A1 (Tanah kosong) 18,59 mg/kg, A2 (Pengulangan tanah kosong) 15,59 mg/kg, pada titik B1 (Rumah susun) 16,59 mg/kg, B2 (Pengulangan rumah susun) 17,59 mg/kg, dan titik C1 (Samping RS.Siloam) 21,39 mg/kg, C2 (pengulangan Samping RS.Siloam) 26,59 mg/kg. logam berat Merkuri (Hg) pada titik A1 (Tanah kosong) 36,95 mg/kg, A2 (Pengulangan tanah kosong) 35,25 mg/kg, pada titik B1 (Rumah susun) 38,04 mg/kg, B2 (Pengulangan rumah susun) 39,05 mg/kg, dan titik C1 (Samping RS.Siloam) 38,83 mg/kg, C2 (pengulangan Samping RS.Siloam) 37,49 mg/kg. logam berat Seng (Zn) pada titik A1 (Tanah kosong) 85,08 mg/kg, A2 (Pengulangan tanah kosong) 86,76 mg/kg, pada titik B1 (Rumah susun) 70,16 mg/kg, B2 (Pengulangan rumah susun) 69,37 mg/kg, dan titik C1 (Samping RS.Siloam) 47,99 mg/kg, C2 (pengulangan Samping RS.Siloam) 47,98 mg/kg. Hasil ini menunjukkan bahwa tanah di sekitar rumah susun pantai losari kota Makassar telah tercemar logam berat Timbal (Pb) Merkuri (Hg) dan Seng (Zn).

Kata Kunci: Tanah, Timbal (Pb), Merkuri (Hg), Seng (Zn)

## ABSTRACT

**NAME** : A. Rahmat Al Ramarh Apdy  
**NIS** : 60300111001  
**TITLE** : “The pollution standard of Lead (Pb), Mercury (Hg) and Zinc (Zn) in land around flat at Losari beach in Makassar”

---

This research was Down to know Heavy metal standard of Lead (Pb), Mercury (Hg), and Zinc (Zn) in land around flats at Losari Beach in Makassar. The method that used in this research was random sampling. it gave result in 3 areas randomly that were first area in an empty land, second area in flat, and third area near to Siloam Hospital. The result of heavy metal in land around flats at losari beach in Makassar showed that lead (Pb) in A1 (empty land) was 18,59 mg/kg, in A2 (repetition of empty land) was 15,59 mg/kg, in B1 (Flat) was 16,59 mg/kg, in B2 (repetition of flat) was 17,59 mg/kg, in C1 (near to Siloam Hospital) was 21,39 mg/kg, and in C2 (repetition of near to Siloam Hospital) was 26,59. The content of Mercury (Hg) in A1 (empty land) was 36,95 mg/kg, in A2 (repetition of empty land) was 35,25 mg/kg, in B1 (Flat) was 38,04 mg/kg, in B2 (repetition of flat) was 39,05 mg/kg, in C1 (near to Siloam Hospital) was 38,83 mg/kg, and in C2 (repetition of near to Siloam Hospital) was 37,49. The content of Zinc (Zn) in A1(empty land) was 85,08 mg/kg, in A2 (repetition of empty land) was 86,76 mg/kg, in B1 (Flat) was 70,16 mg/kg, in B2 (repetition of flat) was 69,37 mg/kg, in C1 (near to Siloam Hospital) was 47,99 mg/kg, and in C2 (repetition of near to Siloam Hospital) was 47,98. This result revealed that land around flats at Losari Beach in Makassar had been polluted by Lead (Pb), Mercury (Hg) and Zinc (Zn).

Kata Kunci: Land, Lead (Pb), Mercury (Hg), zinc (Zn)

# **BAB I**

## **PENDAHULUAN**

### ***A. Latar Belakang***

Kepadatan penduduk yang tinggi terutama akan terjadi di kota-kota besar. Hal tersebut disebabkan karena derasnya arus perpindahan penduduk ke perkotaan, yang mengakibatkan timbulnya berbagai masalah, seperti penyediaan lapangan kerja dan kesempatan kerja. Konsentrasi penduduk yang sangat padat membentuk permukiman kumuh dan miskin di pusat-pusat dan pinggiran kota.

Akibat keterbatasan ekonomi dan keadaan sosial yang kurang mendukung, lapisan penduduk marjinal di Makassar dengan terpaksa atau sengaja bermukim di rumah kumuh. Dimana Masyarakat mendirikan bangunan-bangunan liar pada lokasi yang semestinya tidak diperuntukan sebagai permukiman. Di samping itu, industrialisasi dan proses urbanisasi yang berlangsung cepat akan menimbulkan masalah kesehatan dan masalah lingkungan di sekitar permukiman. Seperti meningkatnya jumlah limbah cair serta padatan.

Pembangunan yang terjadi di kota Makassar terutama di sekitar rumah susun pantai losari menjadi salah satu gambaran akan perkembangan yang terus terjadi. Namun dibalik pembangunan tersebut kerusakan terhadap lingkungan juga terjadi akibat limbah pada industri rumah tangga tidak ditanggulangi secara baik sehingga dapat mencemari lingkungan yang berada di sekitar wilayah tersebut. Pembuangan limbah secara langsung dapat menimbulkan pencemaran terhadap lingkungan yang merupakan salah satu bagian dari siklus kehidupan.

Pembangunan yang tak memperhatikan dampak lingkungan akan menimbulkan pencemaran pada lingkungan sehingga dapat merusak ekosistem, dan bangunan-bangunan yang dibangun akan menghasilkan limbah yang mengandung logam berat demikian halnya limbah dari pemukiman warga Rumah Susun Pantai Losari Kota Makassar dan reklamasi pantai atau penimbunan area pantai.

Limbah yang masuk ke dalam perairan maupun limbah yang tertimbun ditanah dapat berupa bahan organik maupun anorganik yang dapat membusuk dan mudah di degradasi oleh mikroorganisme. Tetapi tidak demikian halnya dengan limbah anorganik. Bahan buangan organik yang berasal dari sisa produksi industri percetakan, pabrik kimia, tekstil, farmasi, dan elektronika berpotensi merusak lingkungan karena mengandung bahan berbahaya beracun (B3) yang diantaranya terdapat logam berat, seperti timbal (Pb), cadmium (Cd), merkuri (Hg), krom (Cr), nikel (Ni), kobalt (Co), mangan (Mn), tembaga (Cu) dan timah (Sn) (Femila dkk, 2015).

Logam berat merupakan bahan toksik yang mudah terakumulasi dalam organ tubuh manusia seperti halnya timbal (Pb) yang dapat mengakibatkan gangguan kesehatan berupa anemia, gangguan fungsi ginjal, gangguan sistem syaraf, otak dan kulit. Timbal (Pb) yang masuk ke dalam tubuh dapat dalam bentuk Pb-organik seperti tetra etil Pb dan Pb anorganik seperti oksida Pb. Toksisitas Pb baru akan terlihat bila orang mengkonsumsi Pb lebih dari 2 mg perhari, ambang batas dari Pb yang boleh dikonsumsi adalah 0,2 – 2,0 mg perhari (Suprihati dkk, 2010).

Perkembangan dalam bidang industri di Indonesia pada saat ini cukup pesat. Hal ini ditandai dengan semakin banyaknya industri yang memproduksi berbagai jenis kebutuhan manusia seperti industri kertas, tekstil, penyamak kulit. Seiring

dengan pertambahan industri tersebut, maka semakin banyak pula limbah (hasil sampingan yang diproduksi sebagai limbah). Beberapa logam yang dimaksud adalah timbal (Pb), kromium (Cr), kadmium (Cd) dan tembaga (Cu). Limbah ini akan menyebabkan pencemaran serius terhadap lingkungan, jika kandungan logam berat yang terdapat di dalamnya melebihi ambang batas serta mempunyai sifat racun yang sangat berbahaya dan akan menyebabkan penyakit serius bagi manusia apabila terakumulasi di dalam tubuh (Nurhasni dkk, 2014)

Allah swt. telah berfirman didalam Q.S Al-A'raf (7) ayat ; 56 tentang larangan untuk berbuat kerusakan dibumi.

وَلَا تُفْسِدُوا فِي الْأَرْضِ بَعْدَ إِصْلَاحِهَا وَادْعُوهُ خَوْفًا وَطَمَعًا إِنَّ رَحْمَتَ اللَّهِ قَرِيبٌ مِّنَ الْمُحْسِنِينَ

Terjemahnya :

Dan janganlah kamu membuat kerusakan di muka bumi, sesudah (Allah) memperbaikinya dan berdoalah kepada-Nya dengan rasa takut (tidak akan diterima) dan harapan (akan dikabulkan). Sesungguhnya rahmat Allah amat dekat kepada orang-orang yang berbuat baik (Kementrian Agama R.I 2013).

Ayat diatas menjelaskan bahwa kita sebagai manusia diperingatkan untuk tidak membuat kerusakan dibumi dengan melakukan perbuatan-perbuatan musyrik, maksiat yang dapat mengakibatkan kerusakan (sesudah Allah SWT memperbaikinya) dengan cara mengutus rasul-rasul, (dan berdoalah kepada-Nya dengan rasa takut) terhadap siksaan-Nya (dan dengan penuh harap) terhadap rahmat-Nya. (Sesungguhnya rahmat Allah amat dekat kepada orang-orang yang berbuat baik).



Logam Pb banyak digunakan sebagai bahan pengemas, saluran air, alat-alat rumah tangga dan hiasan. Dalam bentuk oksida timbal digunakan sebagai pigmen atau zat warna dalam industri kosmetik dan *glace* serta industri keramik yang sebagian diantaranya digunakan dalam peralatan rumah tangga, Sedangkan bentuk aerosol anorganik dapat masuk kedalam tubuh melalui udara yang dihirup atau makanan seperti sayuran dan buah-buahan yang tumbuh dari tanah yang tercemar oleh paparan logam Pb. Logam Pb tersebut dalam jangka waktu panjang dapat terakumulasi dalam tubuh karena proses eliminasinya yang lambat dan logam yang mendapat perhatian utama dalam segi kesehatan karena dampaknya pada sejumlah besar orang akibat keracunan makanan atau udara yang memiliki sifat toksik berbahaya (Ika dkk, 2012).

Berdasarkan uraian diatas, maka peneliti mengambil judul tingkat pencemaran logam berat Timbal (Pb), Merkuri (Hg) dan Seng (Zn) pada tanah disekitar Rumah Susun Pantai Losari Kota Makassar.

### **B. Rumusan Masalah**

Adapun rumusan masalah dalam penelitian ini adalah bagaimana kadar logam berat Timbal (Pb), Seng (Zn) dan Merkuri (Hg) mencemari tanah di sekitar Rumah Susun Pantai Losari Kota Makassar ?

### **C. Ruang Lingkup Penelitian**

Ruang lingkup penelitian ini akan dibatasi pada logam berat Timbal (Pb), Seng (Zn) dan Merkuri (Hg) pada tanah yang diuji dengan Spektrofotometer Serapan Atom (SSA). Penelitian ini bertempat di sekitar Rumah Susun Pantai Losari Kota

Makassar dengan rentang waktu penelitian dimulai dari bulan Juli hingga Agustus 2016.

#### ***D. Kajian Pustaka/ Penelitian Terdahulu***

1. Pada penelitian Lestari dan Edward (2004) yang berjudul “Dampak Pencemaran Logam Berat Terhadap Kualitas Air Laut Dan Sumber daya Perikanan (Studi Kasus Kematian Massal Ikan-Ikan Di Teluk Jakarta) bahwa Pengamatan kadar logam berat dalam air laut di Teluk Jakarta. Logam berat yang diteliti adalah Hg, Pb, Cd, Cu, dan Ni. Pengamatan ini ada kaitannya dengan kematian massal ikan-ikan yang terjadi di Teluk Jakarta. Pengamatan ini dilakukan di pantai Ancol 1 (3 stasiun), muara Sungai Dadap (4 Stasiun), pantai Ancol 2 (4 stasiun) dan Cilincing (3 stasiun).

Hasilnya menunjukkan kadar Hg, Cd dan Cu rerata di pantai Ancol 1 berturut-turut adalah <0.001 ppm, Pb 0.001 ppm, Zn 0.004 ppm, dan Ni 0.001 ppm. Di pantai Ancol 2 kadar Hg, Cd, dan Zn rerata berturut-turut adalah <0.001 ppm, Pb 0.002 ppm, dan Cu 0.001 ppm dan Ni 0.0017 ppm. Di Cilincing kadar Hg, Cd, dan Zn rerata adalah <0.001 ppm, Pb dan Cu masing-masing 0.002 ppm, dan Ni 0.0045 ppm Di muara Sungai Dadap kadar Hg dan Cd masing-masing adalah 0.001 ppm, Pb dan Zn masing-masing adalah 0.0027 ppm, Cu 0.001 ppm, dan Ni 0.0012 ppm. Di pantai Ancol 3 kadar Hg rerata adalah 0.021 ppm, Pb 0.55 ppm dan Cd 0.1 ppm. Kadar keenam logam berat tersebut di pantai Ancol 1, 2, Cilincing, dan muara Sungai Dadap relatif lebih rendah dibandingkan dengan NAB yang ditetapkan oleh Kantor MNLH (2004) untuk biota laut yakni 0.001 ppm untuk Hg dan Cd, 0.008 ppm untuk Pb dan Cu, dan 0.05 ppm untuk Zn dan

Ni, sedangkan di pantai Ancol 3 kadar Hg, Pb, dan Cd lebih tinggi dibandingkan dengan NAB tersebut. Dengan demikian kadar Hg, Pb, Cd, Cu, Zn, dan Ni di perairan pantai Ancol 1, 2, Cilincing dan muara Sungai Dadap belum berbahaya bagi kehidupan ikan-ikan di Teluk Jakarta, sedangkan di perairan Ancol 3 kadar Hg, Pb, dan Cd sudah berbahaya bagi kehidupan biota laut. Namun demikian kematian massal ikan-ikan di perairan ini bukan disebabkan oleh logam berat tersebut, akan tetapi oleh faktor lain yang salah satunya adalah ledakan mendadak fitoplankton beracun yang mengeluarkan toksin dimana air laut menjadi berwarna merah dan kejadian ini dikenal dengan pasang merah (*red tide*).

2. Selanjutnya penelitian yang dilakukan oleh Mirdar dkk (2012) berjudul “ Status Logam Berat Merkuri (Hg) Dalam Tanah Pada Kawasan Pengolahan Tambang Emas Di Kelurahan Poboya, Kota Palu” Hasil penelitian menunjukkan bahwa kandungan merkuri pada semua sampel tanah dan tailing sangat tinggi dari ambang batas yang di tentukan. Konsenterei normal merkuri dalam tanah 0,03 ppm dan konsentrasi kritis 0,3-0,5 ppm; sedang konsentrasi merkuri dalam tanah di lokasi penelitian berkisar antara 0,057 ppm sampai 8,19 ppm, dan dalam tailing berkisar 84,15 ppm – 575,16 ppm.

3. Penelitian yang dilakukan oleh Kiki dkk (2012 dengan judul “ Analisis Kandungan Logam Berat (Pb, Hg, Cu Dan As) Pada Kerupuk Kemplang Di Desa Tebing Gerinting Utara, Kecamatan Indralaya Selatan, Kabupaten Ogan Ilir”. Bahwa Kandungan timbal kerupuk kemplang ikan laut tertinggi terdapat pada sampel lokasi penjemuran di tepi jalan raya sebesar 0,0108 mg/kg sedangkan nilai terendah terdapat pada sampel lokasi penjemuran di dalam desa sebesar 0,0005 mg/kg. Kandungan timbal kerupuk kemplang ikan tawar tertinggi terdapat pada

sampel lokasi penjemuran di pinggir jalan raya sebesar 0,0055 mg/kg sedangkan nilai kandungan terendah terdapat pada sampel lokasi penjemuran di dalam desa sebesar 0 mg/kg.

### ***E. Tujuan Penelitian***

Tujuan dari penelitian ini adalah untuk mengetahui kadar logam berat Timbal (Pb), Zinc (Zn) dan Merkuri (Hg) sebagai pencemar pada tanah di sekitar Rumah Susun Pantai Losari Kota Makassar

### ***F. Kegunaan Penelitian***

#### **Kegunaan Ilmiah:**

1. Untuk memberikan tambahan pengetahuan sekaligus menjadi bahan informasi tentang efek negatif dari logam berat Timbal (Pb), Zinc (Zn) dan merkuri (Hg) terhadap kualitas tanah pada lingkungan.
2. Untuk memberikan tambahan pengetahuan sekaligus menjadi bahan informasi tentang logam berat Timbal (Pb), Seng (Zn) dan Merkuri (Hg) yang dapat menurunkan kualitas tanah.

#### **Kegunaan Praktis:**

1. Untuk memberikan informasi tentang kondisi tanah yang mengandung logam berat yang dapat berdampak bagi kesehatan tubuh.
2. Untuk menjadi bahan kajian bagi pemerintah Kota Makassar kaitan dengan penyediaan sarana dan prasarana yang tepat agar kualitas tanah tetap terjaga dari logam berat yang berasal dari limbah cair, maupun padat yang mencemari tanah.

## **BAB II**

### **TINJAUAN TEORITIS**

#### ***A. Tanah***

Tanah adalah salah satu bagian dari sumber daya alam dan merupakan salah satu komponen kehidupan selain air dan udara, dimana bumi hampir seluruhnya bergantung kepada tanah, baik yang berada wilayah daratan maupun di perairan. Kualitas tanah menjadi sangat menentukan tingkat kehidupan ekosistem di wilayah tersebut. Kerusakan tanah akan mengganggu siklus atau perputaran kehidupan makhluk hidup. Oleh karena itu, keadaan tanah atau kualitas dari tanah sangat mempengaruhi kehidupan ekosistem, termasuk kelangsungan hidup dan kesejahteraan manusia (Balai Lingkungan Hidup, 2009).

Tanah merupakan salah satu sumber daya alam, wilayah hidup, media lingkungan, dan faktor produksi biomassa yang sangat mendukung kehidupan manusia serta makhluk hidup lainnya harus dipelihara dan dijaga kelestarian fungsinya. Peningkatan produksi biomassa yang memanfaatkan tanah maupun sumber daya alam lainnya yang tidak terkendali dapat mengakibatkan kerusakan tanah yang fatal untuk produksi biomassa, sehingga dapat menurunkan mutu dan fungsi yang mengancam kehidupan manusia dan makhluk hidup lainnya. Pernyataan tersebut merupakan dasar pertimbangan dikeluarkannya Peraturan Pemerintah nomor 150 tahun 2000 tentang Pengendalian Kerusakan Tanah untuk Produksi Biomassa (Balai Lingkungan Hidup, 2009).

Kerusakan tanah untuk produksi biomassa merupakan karakteristik atau sifat dasar tanah yang melampaui kriteria baku kerusakan tanah yang telah ditetapkan oleh pemerintah. Untuk lebih memudahkan dalam inventarisasi kerusakan tanah,

pemerintah menetapkan status kerusakan tanah berdasarkan sifat atau karakteristik tanah yang diatur dalam peraturan pemerintah tersebut. Status kerusakan tanah adalah kondisi tanah di tempat dan waktu tertentu yang dinilai berdasarkan kriteria baku kerusakan tanah untuk produksi biomassa. Sedangkan kriteria baku kerusakan tanah untuk produksi biomassa adalah ukuran batas perubahan sifat dasar tanah yang dapat ditenggang, berkaitan dengan kegiatan produksi biomassa. Parameter yang digunakan dalam kriteria baku kerusakan tanah dapat ditetapkan oleh daerah atau mengikuti kriteria baku kerusakan tanah nasional yang telah ditetapkan melalui Peraturan Pemerintah nomor 150 tahun 2000. Parameter-parameter tersebut Uji Kualitas Tanah meliputi sifat fisik kimia, fisika, dan biologi tanah. Namun yang paling dominan adalah sifat fisika tanah. Kriteria baku kerusakan tanah dibagi menjadi dua golongan, yaitu kriteria baku kerusakan untuk lahan basah dan kriteria baku kerusakan untuk lahan kering. Lahan basah berupa lahan yang selalu terendam, seperti halnya lahan gambut maupun lahan rawa adalah kedalaman solum, kebatuan permukaan, komposisi fraksi atau tekstur tanah, bobot isi tanah, porositas tanah, derajat pelulusan air atau permeabilitas tanah, pH tanah, potensial reduksi-oksidasi (redoks), daya hantar listrik (DHL), dan total mikrobia (Balai Lingkungan Hidup, 2009).

### **1. Sifat-Sifat Tanah**

Tanah mempunyai sifat yang sangat kompleks, dimana terdiri atas komponen padatan yang berinteraksi dengan cairan, dan udara. Komponen-komponen pembentuk tanah yang berupa padatan, cair, dan udara jarang berada dalam kondisi keseimbangan, selalu berubah mengikuti perubahan yang terjadi di atas permukaan tanah yang dipengaruhi oleh suhu udara, angin dan sinar matahari.

a. Sifat fisik tanah

Secara keseluruhan sifat fisik tanah dapat ditentukan oleh ukuran dan komposisi partikel hasil pelapukan bahan penyusun tanah, jenis dan proporsi komponen penyusun partikel, keseimbangan antara suplai air, energi dan bahan yang terkandung pada tanah, dan intensitas reaksi kimiawi dan biologi yang telah atau sedang berlangsung. Menurut Balai Besar Penelitian dan Pengembangan Sumber Daya Lahan Pertanian (2006) adapun sifat yang dapat ditinjau dari sifat fisik tanah itu sebagai berikut:

1) Tekstur

Tekstur tanah menunjukkan komposisi partikel penyusun tanah (separat) yang dinyatakan sebagai perbandingan proporsi (%) relatif antara fraksi pasir (*sand*), debu (*silt*), dan liat (*clay*). Partikel seperti kerikil dan bebatuan kecil tidak tergolong sebagai fraksi tanah, tetapi harus diperhitungkan dalam evaluasi tekstur tanah. Klasifikasi ukuran, jumlah dan luas permukaan fraksi-fraksi tanah menurut sistem USDA dan Sistem Internasional tertera pada tabel 2.1

Tabel 2.1. Klasifikasi ukuran jumlah dan luas permukaan fraksi-fraksi tanah menurut sistem USDA dan Sistem Internasional (Hanafiah, 2012).

Separat Tanah	Diameter (mm)		Jumlah (g <sup>-1</sup> )	Luas Permukaan (cm <sup>2</sup> g <sup>-1</sup> )
	USDA	Internasional		
Pasir sangat kasar	2,00-1,00	-	90	11
Pasir kasar	1,00-- ,50	-	720	23
Pasir sedang	0,50-0,25	-	5700	45
Pasir	-	2,00-0,20	4088	29

Pasir halus	0,25-0,10	-	46000	91
Pasir sangat halus	0,10-0,05	-	722.000	227
Debu	0,05-0,002	-	5.776.000	454
Debu	-	0,02-0.002	2.334.796	271
Liat*)	<0,002	<0,002	90.250.853.000	8.000.000

## 2) Struktur

Struktur tanah merupakan gumpalan kecil yang alami dari tanah, akibat melekatnya butir primer tanah satu dengan yang lain. Kumpulan atau satu unit struktur disebut *ped* (terbentuk karena proses alami). Struktur tanah mempunyai bentuk yang beda yaitu Lempeng (*platy*), Prismatik (*prismatic*), Tiang (*columnar*), Gumpal bersudut (*angular blocky*), Gumpal membulat (*subangular blocky*), Granular (*granular*), Remah (*crumb*) (Utami, 2009).

Struktur tanah berfungsi memodifikasi pengaruh tekstur terhadap kondisi drainase atau aerasi tanah, karena susunan antar- ped atau agregat tanah akan menghasilkan ruang yang lebih besar ketimbang susunan anatar partikel primer. Oleh karena itu tanah yang memiliki struktur baik akan mempunyai kondisi drainase dan aerasi yang baik pula, sehingga lebih memudahkan sistem perakaran tanaman untuk berpenetrasi dan mengabsorpsi (menyerap) hara dan air, sehingga pertumbuhan dan produksi menjadi lebih baik (Hanafiah, 2012).

## 3) Konsistensi tanah

Konsistensi tanah merupakan ketahanan tanah terhadap tekanan atau gaya dari luar yang merupakan indikator kekuatan dan corak gaya fisik (kohesi dan adhesi). Penurunan kadar air akan menyebabkan tanah kehilangan sifat kelekatan (*stickness*)



dan kelenturan (*plasticity*), menjadi gembur (*friable*) dan lunak (*soft*), serta menjadi keras dan kaku (*coherent*) pada saat kering (Hanafiah, 2012).

Menurut Ariyanto (2006), penentuan konsistensi tanah dapat dilakukan pada tiga fase keadaan:

- a) Konsistensi basah (kandungan air di atas kapasitas lapangan) untuk menilai: kelekatan atau kekuatan melekat dengan benda lain yang dideskripsikan menjadi: tidak lekat, agak lekat, lekat, dan sangat lekat. Serta kelenturan atau kemampuan tanah membentuk gulungan terhadap perubahan bentuknya yang dideskripsikan menjadi : tidak plastis, agak plastis, plastis, dan sangat plastis.
- b) Konsistensi lembab (kandungan air mendekati kapasitas lapangan) untuk menilai: kegemburan dan keteguhan tanah yang dideskripsikan menjadi: lepas, sangat gembur, gembur, teguh, sangat teguh, dan luar biasa teguh.
- c) Konsistensi kering (kadar air kondisi kering udara) untuk menilai: kekerasan tanah yang dideskripsikan menjadi: lepas, agak keras, sangat keras, lunak, keras, dan luar biasa keras.

#### 4) Bobot tanah

Menurut Hanafiah (2012), bobot merupakan kerapatan tanah per satuan volume yang dinyatakan dalam dua batasan yaitu:

- a) Kerapatan partikel adalah bobot massa partikel padat per satuan volume tanah, biasanya tanah mempunyai kerapatan partikel  $2,6 \text{ g cm}^{-3}$ , dan
- b) Kerapatan massa adalah bobot massa tanah kondisi lapangan yang dikering-ovenkan per satuan volume. Nilai kerapatan massa tanah berbanding lurus dengan tingkat kekasaran partikel tanah, makin kasar akan makin berat.

### 5) Porositas

Pori-pori tanah adalah bagian tanah yang tidak terisi bahan padat tanah (terisi oleh udara dan air). Pori tanah dapat dibedakan menjadi pori kasar (macro pore) dan pori halus (micro pore). Pori kasar berisi udara atau air gravitasi (air yang mudah hilang karena gaya gravitasi), sedang pori halus berisi air kapiler dan udara. Ruang pori tanah yaitu bagian dari tanah yang ditempati oleh air dan udara, sedangkan ruang pori total terdiri atas ruangan diantara partikel pasir, debu, dan liat serta ruang diantara agregat-agregat tanah (Utami, 2009).

Menurut Hanafiah (2012), tanah dibagi menjadi tiga bagian berdasarkan diameter atau ukuran ruang pori tanah yaitu:

- a) Makropori (pori-pori makro) apabila memiliki diameter atau ruang  $\geq 90$  mm.
- b) Mesopori (pori-pori sedang) apabila memiliki diameter atau ruang (90-30 mm).
- c) Mikropori (pori-pori mikro) apabila memiliki diameter atau ruang  $< 30$   $\mu\text{m}$ .

Sedangkan tanah, dibagi menjadi lima bagian berdasarkan pengaruhnya terhadap air yaitu:

- (1) Pori pengikat apabila memiliki diameter atau ruang  $< 0,005$   $\mu\text{m}$ .
- (2) Pori residual apabila memiliki diameter atau ruang  $0,005 - 0,1$   $\mu\text{m}$ .
- (3) Pori penyimpan apabila memiliki diameter atau ruang  $0,1 - 50$   $\mu\text{m}$ .
- (4) Pori transmisi apabila memiliki diameter atau ruang  $50 - 500$   $\mu\text{m}$ .
- (5) Dan celah apabila memiliki diameter atau ruang  $> 500$   $\mu\text{m}$ .

### 6) Aerasi tanah

Aerasi tanah adalah istilah yang mengindikasikan kondisi atau keadaan tata-udara (keluar-masuknya udara) dalam tanah. Aerasi baik berarti keluar-masuknya

udara dari dan ke dalam tanah terjadi tanpa hambatan, sedangkan aerasi buruk berarti sebaliknya (Hanafiah, 2012).

Menurut Hanafiah (2012), pada tabel 2.2. bahwa komposisi gas-gas dalam udara tanah dan atmosfer, pada kondisi aerasi baik kadar CO<sub>2</sub> udara tanah lebih tinggi 6-7 kali sedangkan jika aerasi buruk dapat mencapai 10-100 kali, kadar O<sub>2</sub> lebih rendah dan kadar N<sub>2</sub> lebih tinggi ketimbang atmosfer.

Tabel 2.2. Komposisi gas-gas dalam udara tanah dan atmosfer (Hanafiah, 2012).

Gas	Komposisi (%)	
	Udara Tanah	Atmosfer
N <sub>2</sub>	79,20	79,00
O <sub>2</sub>	20,60	20,97
CO <sub>2</sub>	0,20	0,03

#### 6) Temperatur tanah

Temperatur (suhu) tanah merupakan suatu sifat tanah yang sangat penting, secara langsung mempengaruhi pertumbuhan tanaman, dan juga terhadap kelembaban, aerasi struktur, aktivitas mikrobial, dan enzimatik, dekomposisi sisa tanaman dan ketersediaan hara tanaman. Temperatur tanah merupakan salah satu faktor tumbuh tanaman yang penting sebagaimana halnya air, udara dan unsur hara. Temperatur tanah juga sangat mempengaruhi aktivitas mikrobial tanah dan aktiivitas ini sangat terbatas pada temperatur di bawah 10°C. laju optimum aktivitas biota tanah yang menguntungkan terjadi pada temperatur 18-30°C, seperti bakteri pengikat N pada tanah berdrainase baik. Adapun fungsi dari temperatur itu pada tanah istilah untuk menyatakan intensitas atau tingkat panas yang berfungsi sebagai indikator tingkat atau derajat aktivitas molekuler (Hanafiah, 2012).

Warna adalah salah satu sifat fisik dari tanah yang lebih banyak digunakan untuk pengdeskripsian karakter tanah, karena tidak mempunyai efek langsung terhadap tetanaman tetapi secara tidak langsung berpengaruh lewat dampaknya terhadap temperatur dan kelembaban tanah. Warna tanah dapat meliputi putih, merah, coklat, kelabu, kuning, dan hitam, dan dapat juga kebiruan atau kehijauan. Kebanyakan tanah mempunyai warna yang tak murni tetapi campuran kelabu, coklat, dan bercak (*rust*), kerap kali 2-3 warna terjadi dalam bentuk spot, disebut karatan (*mottling*) (Hanafiah, 2012).

Warna merupakan indikator kondisi iklim tempat tanah berkembang atau asal bahan induknya, tetapi pada kondisi tertentu warna sering pula digunakan sebagai indikator kesuburan atau kapasitas produktivitas lahan. Warna juga mempengaruhi kondisi tanah lainnya melalui efeknya terhadap energi radiant. Seperti benda yang berwarna hitam dan gelap cenderung menyerap lebih banyak energi matahari ketimbang benda yang berwarna terang atau putih, sehingga pada saat matahari bersinar, tanah yang berwarna hitam dan gelap cenderung hangat ketimbang tanah terang atau putih, karena lebih banyak energi panas yang tersedia dalam tanah yang berwarna gelap dan hitam dan akan lebih mendorong laju evaporasi, namun adanya mulsa atau veegetasi penutup tanah akan mengeliminasi perbedaan ini (Hanafiah, 2012).

#### b. Sifat kimia tanah

Sifat kimia tanah merupakan reaksi kimia pada tanah yang pada permukaan partikelnya menentukan pergerakan, penyediaan dan penyerapan unsur hara dari tanah ke tanaman inilah yang menjadi sifat kimia pada tanah tersebut. Menurut

Hanafiah (2012) secara garis besar ada delapan bagian dari sifat kimia tanah yang menjadi bagian yaitu:

1) Derajat kemasaman tanah (pH)

Reaksi yang sangat penting yaitu masam, netral atau alkalin. Hal tersebut didasarkan pada jumlah ion  $H^+$  dan  $OH^-$  dalam kandungan pada tanah. Reaksi tanah yang menunjukkan sifat kemasaman atau alkalinitas tanah dapat dinilai berdasarkan konsentrasi  $H^+$  dan dinyatakan dengan nilai pH. Bila didalam kandungan tanah lebih banyak ditemukan ion  $H^+$  dibandingkan dengan  $OH^-$  maka dapat disebut dengan masam  $< 7$ . Bila ion  $H^+$  sama dengan ion  $OH^-$  maka disebut dengan alkalin atau basa  $>7$  Hakim (1986) dalam utami (2009)}. Pengukuran pH sendiri dapat memberikan keterangan tentang kebutuhan kapur, respon tanah terhadap pemupukan, yang dimana proses kimia yang mungkin berlangsung dalam proses pembentukan tanah yang telah diukur pHnya Hardjowigeno (2003) dalam Utami (2009).

2) Kapasitas Tukar Kation (KTK)

Kapasitas Tukar Kation (KTK) merupakan suatu tanah yang dapat diartikan sebagai kemampuan koloid pada tanah menyerap dan proses pertukaran kation Hakim (1986) dalam Utami (2009). Sedangkan menurut Hasibuan (2006), kapasitas tukar kation merupakan banyaknya kation yang diserap atau dilepaskan dari permukaan koloid liat atau humus dalam miliekuivalen per 100 g contohnya tanah atau humus. Penentuan KTK pada umumnya adalah untuk semua kation yang dapat bertukar, sehingga  $KTK = \text{jumlah atau total miliekuivalen kation yang dapat bertukar per 100 gram tanah}$  Tan (1982) dalam Utami (2009).

### 3) C-Organik

Bahan organik merupakan bahan-bahan atau sisa-sisa yang berasal dari tanaman, hewan, dan manusia yang ditemukan dipermukaan atau di dalam tanah dengan tingkat pelapukan yang berbeda (Hasibuan, 2006). Bahan organik tanah juga sangat penting dalam menentukan interaksi antara komponen abiotik dan biotik dalam ekosistem tanah (Musthofa, 2007). Adapun secara umum karbon dari bahan organik tanah terdiri dari 10-20% karbohidrat, terutama berasal dari biomassa mikroorganisme, 20% senyawa mengandung nitrogen seperti asam amino dan gula aminom 10-20% asam alifatik, alkane, dan sisanya merupakan karbon aromatik. Karena fungsinya yang sangat penting, oleh karena itu dikatakan bahwa faktor terpenting yang mempengaruhi produktifitas baik tanah dibudidayakan maupun tanah yang tidak dibudidayakan adalah jumlah kedalaman bahan organik tanah Paul and Clark (1989) dalam Utami (2009).

### 4) N-Total

Nitrogen merupakan unsur hara makro utama yang dibutuhkan tanaman dalam jumlah yang banyak, pada umumnya nitrogen merupakan faktor pembatas dalam tanama, Biomassa tanaman rata-rata mengandung N sebesar 1-2% dan dapat membutuhkan 4-6%. Dalam hal kuantitas total yang dibutuhkan untuk produksi tanaman, N termasuk keempat di antara 16 unsur esensial Gardner (1991) dalam Utami (2009). Nitrogen juga menyusun sekitar 1,5% bobot tanaman dan berfungsi dalam pembentukan protein. Nitrogen anorganik sangat larut dan mudah hilang dalam air drainase atau hilang ke atmosfer (Hanafiah, 2007).

#### 5) P-Bray (Fosfor)

Posfor sama dengan nitrogen dan kalium, dimana digolongkan sebagai unsur utama walaupun diabsorpsi dalam jumlah yang lebih kecil dari kedua unsur tersebut. Tanaman biasanya mengabsorpsi P dalam bentuk  $\text{H}_2\text{PO}_4^-$  dan sebagian kecil dalam bentuk sekunder  $\text{HPO}_4^{2-}$ . Absorpsi kedua ion itu oleh tanaman dipengaruhi oleh pH tanah sekitar akar. Pada pH tanah yang rendah, absorpsi bentuk  $\text{H}_2\text{PO}_4^-$  akan meningkat (Leiwakabessy, 2003). Sedangkan fosfat paling mudah diserap oleh tanaman pada pH sekitar netral (pH 6-7) (Utami, 2009).

#### 6) Kalsium (Ca)

Kalsium tergolong dalam unsur mineral esensial sekunder seperti magnesium dan belerang.  $\text{Ca}^{2+}$  dalam larutan dapat habis karena diserap tanaman, diambil jasad renik, terikat oleh kompleks adsorpsi tanah, mengendap kembali sebagai endapan-endapan sekunder Leiwakabessy (1988) dalam Utami (2009).

Adapun manfaat kalsium itu sendiri ialah mengaktifkan pembentukan bulu-bulu akar dan biji serta menguatkan sel, serta membantu keberhasilan penyerbukan, membantu pemecahan sel, dan membantu aktivitas beberapa enzim (RAM, 2007). Biasanya tanah bersifat masam memiliki kandungan Ca yang rendah. Kalsium sendiri ditambahkan untuk meningkatkan pH tanah. Sebagian besar Ca berada pada kompleks jerapan. Pada keadaan tersebut kalsium mudah tersedia bagi tumbuhan. Pada tanah basah kehilangan Ca terjadi sangat nyata Soepardi (1983) dalam Utami (2009).

### 7) Magnesium

Magnesium dalam tanah berada dalam bentuk anorganik (unsur makro), namun dalam jumlah yang cukup signifikan juga berasosiasi dengan materi organik dalam humus Sutcliffe dan Baker (1975) dalam Utami (2009). Pemakaian N, P, dan K (pupuk) dan varietas unggul, mengakibatkan jumlah Ca dan Mg yang terangkut ke tanaman juga mengikat. Unsur Ca dan Mg biasa dihubungkan dengan masalah kemasaman tanah dan pengapuran. Magnesium merupakan unsur yang sangat banyak terlibat pada kebanyakan reaksi enzimatik. Mg terdapat mineral: amfibol, biotit, dolomit, hornblende, olivin, dan serpentin.

Magnesium juga merupakan unsur pembentuk klorofil. Seperti dengan beberapa hara lainnya, kekurangan magnesium mengakibatkan perubahan warna yang khas pada daun. Kadang pengguguran daun sebelum waktunya merupakan akibat kekurangan magnesium. Selain itu magnesium merupakan pembawa fosfat terutama dalam pembentukan biji berkadar minyak tinggi yang mengandung lesitin (Hanafiah, 2007).

### 8) Kalsium (K)

Pengaruh kekurangan kalium secara keseluruhan baik terhadap pertumbuhan maupun terhadap kualitasnya merupakan pengaruh terhadap proses fisiologis. Proses fotosintesis dapat berkurang bila kandungan kaliumnya rendah dan pada saat respirasi bertambah besar. Hal ini akan menekan atau menurunkan persediaan karbohidrat yang tentu akan mengurangi pertumbuhan tanaman. Adapun peranan kalium dan hubungannya dengan kandungan air dalam tanaman adalah untuk mempertahankan



turgor tanaman yang sangat diperlukan agar proses fotosintesis dan proses metabolisme lainnya dapat berkurang dengan baik (Utami, 2009).

### c. Sifat biologis tanah

Manusia diciptakan dari tanah, hidup di atas dan makan dari tanah, kemudian setelah mati masuk dan kembali jadi tanah, sehingga tidak mengherankan jika semua biota (jasad hidup) lainpun, baik berupa sel-sel mikroskopis, tumbuhan dan hewan penghuni liang tanah, secara langsung maupun tak langsung hidupnya tergantung pada tanah. Menurut Hanafiah (2012), secara garis besar sifat biologis tanah dibagi menjadi empat bagian yaitu:

#### 1) Ekologi tanah

Ekologi tanah merupakan ilmu yang membahas tentang hubungan biota tanah dengan lingkungannya, dimana seluruh kehidupan di alam raya bersama lingkungan secara keseluruhan menyusun ekosfer. Ekosfer yang dihuni oleh berbagai komunitas biota yang mandiri serta lingkungan abiotik (anorganik) dan sumber-sumbernya disebut ekosistem. Dan setiap ekosistem dirincikan oleh adanya kombinasi yang unik antara jasad-biologis dan sumber abiotik yang berfungsi sebagai pemelihara kesinambungan aliran energi dan nutrisi (hara) bagi biota tersebut. Dalam ekosistem tanah juga dikelompokkan menjadi tiga kelompok yang meliputi foto ototrofik yang meliputi tumbuhan tingkat tinggi dan beberapa algae, khemoototrofik yang meliputi bakteri nitrifikasi dan bakteri pengoksidasi sulfur, dan khemo-heterotrofik yang meliputi hewan, protozoa, jamur, dan bakteri (Hanafiah, 2012).

## 2) Jenis dan interaksi biota tanah

Menurut Hanafiah (2012), jenis dan interaksi biota tanah dibedakan menjadi dua bagian yaitu:

- a) Klasifikasi dimana di dalam tanah, berdasarkan fungsinya dalam pertanian, secara umum terdapat dua golongan jasad hayati tanah, yaitu yang menguntungkan dan yang merugikan. Jasad hayati yang menguntungkan ini, meliputi keterlibatan dalam dekomposisi bahan organik dan pengikatan/penyediaan unsur hara, dimana keduanya bermuara ke penyediaan hara yang tersedia bagi tanaman, serta sebagai pemangsa parasit; sedangkan jasad yang merugikan adalah yang memanfaatkan tanaman hidup baik sebagai sumber pangan ataupun sebagai inangnya, disebut sebagai hama atau penyakit tanaman (Hanafiah, 2012).

Tabel 2.3 Penggolongan biota tanah secara umum (Hanafiah, 2012).

Golongan/Sub	Jenis	Macam
Flora a. Makro	a. Herbivore (pemakan tanaman)	1. Cacing ( <i>Annelida</i> ) 2. Bekicot ( <i>Mollusca</i> ) 3. <i>Arthropoda</i> , yaitu: <ul style="list-style-type: none"> <li>• <i>Crustaceae</i> seperti kepiting</li> <li>• <i>Chilopoda</i> seperti kelabang</li> <li>• <i>Diplopoda</i> seperti kaki seribu</li> <li>• <i>Arachnida</i> seperti laba-laba, kutu &amp; kalajengking dan</li> <li>• <i>Insect</i> serangga seperti belalang, kumbang, rayap, lalat, jangkrik, lebah dan semut</li> <li>• Hewan kecil lain yang bersarang dalam tanah, seperti tikus, ular, kadal dll.</li> </ul>
b. Mikro	b. Karnivora	Pemangsa parasit, nematode,

		protozoa dan rotifer.
Mikroflora	a. Ganggang b. Cendawan c. Aktinomicetes d. Bakteri	1. Ganggang hijau, 2. Hijau biru, 3. Diatom 1. Jamur, 2. Ragi, 3. Kapang 1. Aerobik dan 2. Anaerobik 1. Ototrofik dan 2. Heterotrofik

Tabel di atas menunjukkan bahwa biota tanah dibagi menjadi dua bagian yaitu fauna dan mikroflora dimana, fauna meliputi fauna makro yakni herbivora dan karnivora sedangkan fauna mikro yakni *protozoa, rotifera dan nematoda*. Adapun mikroflora meliputi ganggang, cendawan dan bakteri.

Tabel 2.4 Penggolongan biota tanah menurut beberapa kriteria (Hanafiah, 2012).

Kriteria/Sumber	Golongan	Macam/keterangan
Ukuran ; > 10mm	Makrobia	(Verstrack, 1980)
0,2-10 mm	Mesobia	
< 0,2 mm	Mikrobia	
Penggolongan Mikrobia		
1. Sel tunggal	Prokariota	Bakteri, aktinomicetes & virus
2. Sel multi	Eukariota	Fungi, protozoa & algae
Kebutuhan oksigen (O <sub>2</sub> )	1. Aerobik 2. Anaerobik, dan 3. Fakultatif	Perlu oksigen Tidak perlu oksigen (dapat hidup pada keadaan ada atau tanpa oksigen)

Tabel 2.5 Kategori mikrobia berdasar sumber energi dan nutrisinya (Hanafiah, 2012).

Tipe Mikrobia	Sumber Energi Utama	Sumber Karbon Utama	Jenis
Fotolithotropik	Cahaya	CO <sub>2</sub>	Flora, algae, bakteri
Fotoorganotropik	Cahaya	Seny, organik	Algae, bakteri
Khemolithotropik	Seny, anorganik	CO <sub>2</sub>	Bakteri
Khemoorganotropik	Seny, organik	Seny, organik	Fauna, fungi, protozoa, bakteri

b) Apabila dikaitkan dengan pertumbuhan tanaman, biota tanah dikelompokkan menjadi: (1) yang menguntungkan, (2) yang merugikan, (3) tanpa pengaruh. Jika kelompok (1) lebih dominan maka pertumbuhan tanaman menjadi baik, sedangkan jika kelompok (2) yang dominan maka pertumbuhan tanaman akan jelek (Hanafiah, 2012). Interaksi biologis dalam tanah dimana dalam suatu ekosistem tanah berbagai mikrobia hidup, bertahan hidup dan berkompetisi dalam memperoleh ruang, oksigen, air, hara dan kebutuhan hidup lainnya baik secara simbiotik maupun nonsimbiotik.

### 3) Fauna tanah

Fauna tanah merupakan fauna yang sangat berperan memberikan pengaruh untuk kesuburan serta produktivitas tanah. Menurut Hanafiah (2012), fauna tanah ini dibagi menjadi tiga bagian berdasarkan pengaruh dan produktivitas yang diberikan terhadap tanah, antara lain:

- a) Cacing tanah merupakan penyumbang bahan organik tanah sebesar, yaitu kira-kira 100 kg/ha (0,005%) dengan populasi 7.000 ekor hingga 1.000 kg/ ha dengan populasi 1 juta ekor Foth (1984) dalam Hanafiah (2012). Cacing tanah merupakan pemakan tanah dan bahan organik segar di permukaan tanah, masuk (sambil menyeret sisa-sisa tanaman) ke liangnya, kemudian mengeluarkan kotorannya (bunga tanah) di permukaan tanah. aktivitas naik-turunnya cacing ini berperan penting dalam pendistribusian dan pencampuran bahan organik dalam solum tanah, yang kemudian berpengaruh positif terhadap kesuburan tanah, baik secara fisik, kimiawi maupun biologis. Pada kondisi normal, bunga tanah hasil pencernaan cacing ini adalah sekitar 15 ton/tahun/hektar, oleh karena itu selama periode 75 tahun dapat dihasilkan bunga tanah setebal 20 cm (Hanafiah, 2012).
- b) Arthropoda merupakan fauna tanah yang macam dan jumlahnya cukup banyak, yang paling menonjol kutu. Kutu (*Arachnida*) dicirikan oleh bentuk seperti kantong dengan apendik yang menonjol. Sebagian besar memakan serat organik mati, seperti hipa jamur dan benih, ada yang memakan predator dan cacing, serangga, telur dan mikrofauna lain seperti springtail. Aktivitas kutu meliputi penghancuran dan perombakan bahan organik, kemudian translokasinya ke lapisan tanah bawah dan dalam memelihara pori-pori tanah (Hanafiah, 2012).
- c) Vertebrata mempengaruhi tanah mirip dengan rayap dan semut, yaitu lewat aktivitas pembuatan sarang dan translokasi jaringan organik makanannya ke dalam sarang. Vertebrata terutama tikus tanah membuat sarang/lorong di dalam tanah, sehingga pengaruhnya terhadap kesuburan tanah mirip dengan pengaruh rayap dan cacing (Hanafiah, 2012).

#### 4) Mikrobial tanah

Kehidupan di dunia dimulai dari mikrobia, baik yang ototrofik maupun heterotrofik. Pada kondisi ini siklus energi dan hara bersifat konstan, menjadi labil setelah munculnya makrobia (tanaman dan hewan (termasuk manusia)). Oleh karena itu, perombak akhir dari sisa-sisa makrobia ini adalah mikrobia. Banyak cara yang dapat dilakukan untuk menentukan jumlah dan aktivitas mikroorganisme tanah. Menurut Verstraete (1980) dalam Hanafiah (2012), mengemukakan bahwa penentuan tersebut dapat dilakukan secara langsung dengan menggunakan mikroskop elektron atau mikroskop sinar, dan secara tidak langsung dengan metode agar cawan atau serial larutan MPN (*most-probable-number*). Perkembangan mikrobia tanah dapat dilihat melalui gejala yang meliputi antara lain: kekeruhan, pembentukan gas, dan perubahan substrat atau pembentukan agregat sel mikrobia Anas (1989) dalam Hanafiah (2012).

## 2. Kualitas Tanah

Kualitas tanah adalah pernyataan eksistensi tanah berkaitan dengan suatu standar dalam istilah tingkat keunggulan. Kualitas tanah adalah suatu komponen kritis pertanian berkelanjutan. Suatu sistem pengelolaan tanah hanya berkelanjutan ketika memperbaiki atau mempertahankan kualitas tanah (Larson and Pierce, 1994).

Mutu tanah dikembangkan sebagai: alat penilaian atau alat evaluasi terhadap praktek pengolahan tanah dan penilaian sumberdaya alam sebagai alat uji. Keterlanjutan praktek-praktek pertanian dan penggunaan lahan lainnya secara kuantitatif yaitu untuk mengevaluasi tingkat degradasi dan kontaminasi tanah dari pencemaran logam berat (Karlen and Mausbach, 2001).

Untuk menentukan apakah suatu indikator kualitas tanah dapat diterima atau tidak, dilakukan dengan pendekatan skoring. Masing-masing parameter diskor berdasar atas pengetahuan dan pengalaman pengguna. Jumlah dari skor masing-masing parameter merupakan gambaran singkat penerimaan yang kemudian dibandingkan dengan indikator lain (Purwanto, 2002).

Penilaian kualitas tanah dapat melalui penggunaan sifat tanah kunci atau indikator yang menggambarkan proses penting tanah. Selain itu, penilaiannya juga dapat dilakukan dengan mengukur suatu perubahan fungsi tanah sebagai tanggapan atas pengelolaan, dalam konteks peruntukan tanah, sifat-sifat bawaan, dan pengaruh lingkungan misalnya hujan dan suhu (Andrews, 2004; Ditzler and Tugel, 2002).

Kualitas tanah di tentukan dengan cara mengumpulkan data-data indikator yang telah terpilih atau *Minimum Data Set* (MDS). Setelah data-data indikator terkumpul maka informasi tersebut kemudian dipadukan untuk menentukan indeks kualitas tanah. Indeks kualitas tanah ini dapat digunakan untuk memantau dan menaksir dampak sistem pertanian dan praktek-praktek pengelolaan terhadap kualitas tanah secara kuantitatif adalah dengan mengukur atau menganalisis indikator-indikator yang digunakan (Seybold, 1996).

Tabel 2.6 Klasifikasi sifat-sifat tanah yang berkontribusi terhadap kualitas tanah didasarkan atas kepermanenannya dan tingkat kepekaanya terhadap pengelolaan (Islam dan Weil, 2000).

Berubah dalam jangka harian atau rutin (ephemeral)	Ditentukan oleh manajemen dari beberapa tahun (intermediate)	Sifat bawaan (permanen)
Kadar Air	Agregasi	Kedalaman Tanah
Respirasi tanah	Biomassa mikrobia	Lereng
pH	Respirasi Basal	Iklm
N mineral	Respirasi Spesifik	Restrictive layer
K mineral	Karbon aktif	Tekstur
P tersedia	Kandungan karbon organik	Batuan
Kerapatan isi		Mineralogi
Mudah berubah	Sulit berubah	Tidak berubah

### 3. Pencemaran Tanah

Tanah merupakan sumber daya alam yang mendukung pertumbuhan tanaman. Ketersediaan zat organik, serta mikroorganisme akan menentukan kesuburan tanah. Komposisi tanah selain ditentukan oleh zat organik, anorganik, dan mikroorganisme juga ditentukan oleh iklim, suhu, air, serta jenis tumbuhan yang ada. Kegiatan seperti penebangan hutan dan penggundulan tanah dapat menyebabkan terjadinya erosi dan kerusakan yang dapat menyebabkan perubahan susunan tanah, yaitu hilangnya unsur hara yang dibutuhkan oleh tumbuhan. Disamping itu dapat mengganggu kehidupan mikroorganisme yang ada di dalam tanah akibat dari pencemaran tanah. Pencemaran



tanah adalah keadaan dimana bahan kimia buatan manusia masuk dan merubah lingkungan tanah yang alami. Dengan kata lain pencemaran tanah merupakan keadaan di mana materi fisik, kimia, dan biologis masuk merubah alami lingkungan tanah (Cordova, 2008).

Pencemaran tanah tidak hanya terbatas pada negara-negara industri saja. Negara-negara berkembang memiliki proporsi yang relatif kecil dari produksi industri dunia logam berat tanah menjadi salah satu keprihatinan meningkat karena efek yang merugikan pada fisiologi manusia. Beberapa dari mereka yang terkait untuk menyebabkan kanker dan gagal ginjal di antara mereka yang terkena dosis tinggi jejak logam terutama di daerah industri. Sumber logam berat tanah bisa geogenic, tetapi terjadinya mereka dalam konsentrasi yang lebih tinggi di atas batas yang diperbolehkan dari standar menimbulkan curiga sumber kontaminasi industri. Konsentrasi tinggi dari kehadiran mereka di limbah industri merembes ke badan air sub-permukaan dan akan diserap dalam kursus sebagai akibat dari berbagai proses geokimia (Husain Dkk, 2005).

#### **4. Karakteristik Tanah Yang Tercemar**

Tanah Indonesia terkenal dengan kesuburannya. Kesuburan itu telah mengundang para penjajah asing untuk mengeksploitasinya. Fenomena sekarang lain lagi. Sebagian tanah Indonesia tercemar oleh polusi yang diakibatkan oleh kurangnya kesadaran masyarakat terhadap lingkungan. pencemaran ini menjadikan tanah rusak dan hilang kesuburannya, mengandung zat asam tinggi. Berbau busuk, kering, dari pernyataan diatas, bisa ditarik kesimpulan bahwa ciri-ciri tanah tercemar meliputi indikator tanah tidak subur, pH dibawah 6 (tanah asam) atau pH diatas 8 (tanah basa),

berbau busuk, kering, mengandung logam berat, mengandung sampah anorganik (Bachri, 1995).

Di wilayah pesisir Banten seperti Teluk Banten, Bojonegara dan Muara Bama, Panimbang telah mengalami tekanan berat pencemaran lingkungan, yang berasal dari kegiatan antropogenik, seperti limbah batu bara bahan bakar PLTU yang dioperasikan sejak tahun 2009, kegiatan berbagai industry seperti pabrik plastik, industri perakitan kapal, dan industri lainnya. Oleh karena itu diperlukan studi tentang kemampuan *Anadara antiquata* bertahan hidup di perairan tercemar logam berat, dalam rangka pemanfaatan potensinya untuk biomonitoring perairan tercemar logam berat. Sebagai bioindikator, beberapa peubah ekofisiologis dari hewan ini dapat merepresentasikan pencemaran, mulai dari ringan hingga berat, yang terjadi di daerah tersebut (Saeni, 2002).

### **B. Logam Berat**

Pencemaran tidak hanya dapat terjadi di air dan udara namun dapat pula terjadi di tanah. Pencemaran yang terjadi di tanah berpengaruh pada tumbuhan yang tumbuh di atasnya. Tanah adalah suatu benda alam yang bersifat kompleks atau memiliki suatu sistem yang hidup dan dinamis. Bahan penyusun tanah adalah batuan, sisa-sisa tumbuhan dan hewan serta jasad-jasad hidup, udara dan air (Sarief, 1986).

Selain itu tanah adalah suatu lingkungan untuk pertumbuhan tanaman. Bagian tanaman yang langsung berhubungan dengan tanah adalah akar yang berperan dalam pertumbuhan dan kelangsungan hidup tanaman dengan jalan menyerap hara dan air. Kerusakan tanah terjadi bila daya sangga (kemampuan tanah untuk menerima beban pencemaran tanpa harus menimbulkan (dampak negatif) telah terlampaui dan

biasanya bahan pencemar ini mengandung bahan beracun berbahaya (B3). Berdasarkan pendekatan GLASOD (*Global Assessment of Soil Degradation*), ada 5 jenis penyebab degradasi tanah yaitu: (1) Deforestasi, (2) *Overgrazing*, (3) Aktivitas Pertanian, (4) Eksploitasi vegetasi secara berlebihan untuk penggunaan domestik, dan (5) Aktivitas Bio – Industri dan Industri (Oldeman, 1994). Dengan demikian tanah yang telah menurun kemampuannya dalam mendukung kehidupan manusia dapat dikategorikan sebagai tanah rusak dan umumnya kerusakan tanah lebih banyak disebabkan berkurangnya kemampuan tanah untuk mendukung pertumbuhan tumbuhan (Hanafiah, 2012).

Kerusakan tanah akibat adanya kegiatan industri pada daerah sekitarnya memberikan peluang terjadinya penurunan kesuburan tanah dan bahkan dapat menjadi racun bagi tanaman. Adanya kerusakan tanah memerlukan upaya perbaikan dan pemulihan kembali sehingga kondisi tanah yang rusak dapat berfungsi kembali secara optimal sebagai unsur produksi, media pengatur air, dan sebagai unsur perlindungan alam (Zulfahmi, 1996).

Secara alami tanah telah mengandung berbagai unsur logam, unsur-unsur logam dominan adalah Si, Al, Fe, Ca, Na, K, Mg, unsur-unsur logam pada tanah ini berasal dari pelapukan batu-batuan (batuan induk), dan keberadaan unsur ini akan besar pengaruhnya terhadap sifat fisik dan kimia tanah (Alloway, 1995).

Logam pada umumnya termasuk logam yang mempunyai berat jenis kurang dari 5 gram/cm<sup>3</sup> atau bukan logam berat. Sementara logam yang biasanya tidak terlalu banyak di tanah adalah logam berat. Logam ini mempunyai berat jenis lebih dari 5 gram/cm<sup>3</sup> bernomor atom 22 sampai dengan 92 terletak pada periode 4 sampai

7 dalam susunan berkala serta mempunyai afinitas yang tinggi terhadap unsur S sehingga mendorong terjadinya ikatan logam berat dengan gugus S (Saeni, 2002).

Logam berat dalam jumlah berlebih menyebabkan terjadinya pencemaran dalam tanah. Saeni (2002) menjelaskan bahwa unsur-unsur logam berat yang potensial menimbulkan pencemaran pada lingkungan adalah; Fe, As, Cd, Pb, Hg, Mn, Ni, Cr, Zn, dan Cu, karena unsur ini lebih ekstensif penggunaannya demikian pula dengan tingkat toksisitasnya yang tinggi. Sementara *United States Environment Protection Agency* (US EPA) mendata logam berat yang merupakan pencemar utama berbahaya yaitu Sb, Ag, Be, Cd, Cr, Cu, Pb, Hg, Ni, Se, Sr, Ag dan Zn (Sukhendrayatna, 2001). Namun terdapat pula logam berat seperti Zn, Cu, Fe, Mn, Mo yang merupakan unsur hara mikro yang esensial bagi tanaman, tetapi bila jumlahnya terlalu besar akan mengganggu tumbuhnya tanaman. Bahaya logam berat pada tanah terutama bila logam tersebut telah terakumulasi dan telah melebihi batas kritis dalam tanah.

Alloway (1995) menyatakan bahwa kelebihan logam berat dalam tanah bukan hanya meracuni tanaman dan organisme, tetapi dapat berimplikasi pada pencemaran lingkungan. Yaron (1996) dalam Pendias (2000) menjelaskan logam berat dalam tanah terdiri atas berbagai bentuk, seperti bentuk yang terikat pada partikel organik, bentuk tereduksi (hidroksida), bentuk karbonat, bentuk sulfida dan bentuk larutan dalam tanah.

Logam berat yang terdapat didalam tanah atau sedimen dapat melakukan proses pertukaran ion dan jerapan terutama pada partikel halus dengan permukaan yang luas dan gugus bermuatan negatif, seperti tanah liat (kaolinit, klorit,

montmorilonit), zat-zat humin (asam humus, asam fulfik, asam humin) dan oksida-oksida Fe dan Mn. Logam berat termasuk zat pencemar karena sifatnya yang stabil dan sulit untuk diuraikan. Logam berat dalam tanah yang membahayakan pada kehidupan organisme dan lingkungan adalah dalam bentuk terlarut. Di dalam tanah logam tersebut mampu membentuk kompleks dengan bahan organik dalam tanah sehingga menjadi logam yang tidak larut. Logam yang diikat menjadi kompleks organik ini sukar untuk dicuci serta relatif tidak tersedia bagi tanaman. Dengan demikian senyawa organik tanah mampu mengurangi bahaya potensial yang disebabkan oleh logam berat beracun (Slamet, 1996).

Adapun faktor-faktor yang mempengaruhi penyerapan logam berat antara lain: 1. lingkungan (pH tanah, suhu), 2. Persaingan antara spesies tanaman, 3. Ukuran partikel, 4. Sistem perakaran, 5. Ketersediaan logam dalam tanah, dan 6. Energi yang tersedia untuk memindahkan logam ke jaringan tanaman. Penggunaan logam berat sangat luas dan hampir setiap industri menggunakannya, karena logam berat dapat berperan sebagai pereaksi ataupun katalis dalam berbagai proses industri. Walaupun penggunaan logam berat banyak memberikan manfaat bagi kehidupan manusia namun dampak yang dihasilkan dalam jumlah tertentu dapat membahayakan kehidupan manusia. Logam berat yang digunakan dalam industri dapat berakhir pada tanah dan akhirnya dapat terangkut pada jaringan tanaman yang sebagian dikonsumsi oleh manusia ataupun hewan (Jorgensen dan Johnsen, 1981).

Logam digolongkan kedalam dua kategori, yaitu logam berat dan logam ringan. Logam berat ialah logam yang mempunyai berat 5 g atau lebih untuk setiap

cm<sup>3</sup>, dengan sendirinya logam yang beratnya kurang dari 5 g setiap cm<sup>3</sup> termasuk logam ringan (Darmono, 1995).

Logam berat sejatinya unsur penting yang dibutuhkan setiap makhluk hidup, sebagai *trace element*, logam berat yang esensial seperti tembaga (Cu), selenium (Se), besi (Fe), dan zink (Zn) penting untuk menjaga metabolisme tubuh manusia dalam jumlah yang tidak berlebihan, jika berlebihan akan menimbulkan toksik pada tubuh. Logam yang termasuk elemen mikro merupakan kelompok logam berat yang nonesensial yang tidak mempunyai fungsi sama sekali dalam tubuh. Logam tersebut bahkan sangat berbahaya dan dapat menyebabkan keracunan (toksik) pada manusia yaitu: timbal (Pb), merkuri (Hg), arsenik (As), Cadmium (Cd). Logam berat merupakan komponen alami yang terdapat di kulit bumi yang tidak dapat didegradasi ataupun dihancurkan dan merupakan zat berbahaya karena dapat terjadi bioakumulasi. Bioakumulasi adalah peningkatan konsentrasi zat kimia dalam tubuh makhluk hidup dalam waktu yang cukup lama, dibandingkan dengan konsentrasi zat kimia yang terdapat di alam (Arsentina, 2008).

Karakteristik logam berat berdasarkan daya hantar panas dan listriknya, semua unsur kimia yang terdapat dalam susunan berkala unsur-unsur dapat dibagi atas dua golongan yaitu logam dan non logam. Golongan logam mempunyai daya hantar panas dan listrik yang tinggi, sedangkan golongan non logam mempunyai daya hantar panas dan listrik yang rendah. Berdasarkan densitasnya, golongan logam dibagi atas dua golongan, yaitu golongan logam ringan dan logam berat. Golongan logam ringan (*light metals*) mempunyai densitas <5, sedangkan logam berat (*heavy metals*) mempunyai densitas >5 (Hutagalung, 1991).

Menurut Palar (1994), karakteristik dari logam berat adalah sebagai berikut:

1. Memiliki spesifikasi gravitasi yang sangat besar ( $>4$ ).
2. Mempunyai nomor atom 22-34 dan 40-50 serta unsur lantanida dan aktanida.
3. Mempunyai respon biokimia (spesifik) pada organisme hidup.

Berbeda dengan logam biasa, logam berat biasanya menimbulkan efek-efek khusus pada makhluk hidup. Dapat dikatakan bahwa semua logam berat dapat menjadi racun yang akan meracuni tubuh makhluk hidup. Namun demikian sebagian logam-logam berat tersebut tetap dibutuhkan dalam jumlah yang sangat sedikit, tetapi apabila tidak terpenuhi akan berakibat fatal terhadap kelangsungan hidup dari setiap makhluk hidup.

Diketahui ada 18 logam berat sebagai bahan pencemar, tetapi ada beberapa yang bersifat esensial untuk kehidupan organisme, misalnya Cu dan Zn, tetapi dalam jumlah berlebih dapat bersifat racun bagi organisme Bryan (1976) dalam Sunoko (1994). Dalam kenyataannya logam berat Cd dan Pb juga sangat berbahaya bagi kehidupan organisme walaupun dalam konsentrasi yang sangat rendah. Logam berat ini mempunyai sifat biomagnifikasi yang artinya dapat berakumulasi dalam jaringan organisme dan melalui rantai makanan akhirnya juga membahayakan kehidupan organisme.

### **C. Timbal (Pb)**

Timbal biasa disebut sebagai timah hitam merupakan logam lunak berwarna putih kebiruan dan berkilau seperti perak, yang terletak pada Golongan IIB dalam susunan periodik dengan nomor atom 82 dan bobot atom sebesar 207,2 (Pais dan Jones 1997). Bentuk umum dalam mineral di antaranya sebagai PbS dan Pb SO<sub>4</sub>.

Kandungan timbal dalam tanah berkisar antara 2 sampai dengan 200 ppm, namun umumnya berkisar 16 ppm (Pendias dan Pendias, 2000). Timbal merupakan unsur yang tidak esensial bagi tanaman, kandungannya berkisar antara 0,1 sampai dengan 10 ppm (Soepardi, 1983). Untuk tanaman tertentu akumulasi terhadap timbal sangat tinggi dan hal ini mungkin tidak menunjukkan gejala keracunan dalam tanaman akan tetapi akan berbahaya bila dikonsumsi oleh makhluk hidup khususnya manusia.

Selain di tanah, timbal terdapat pula di atmosfer yang berasal dari pembakaran bahan-bahan aditif bensin dari kendaraan bermotor seperti timbal tetraetil dan timbal tetrametil, selain itu juga berasal dari asap-asap buangan pabrik seperti timbal oksida. Dalam kegiatan industri timbal banyak digunakan sebagai bahan pewarna cat, dan pencetakan tinta. Timbal juga digunakan sebagai penyusun patri dan solar dan sebagai formulasi penyambung pipa (Saeni, 2002).

Timbal merupakan salah satu logam berat yang sangat beracun yang dapat masuk ke dalam tubuh terutama melalui saluran pencernaan, pernafasan dan kulit. Masuknya timbal dalam saluran pencernaan berasal dari makanan dan minuman sedang dalam saluran pernafasan dan kulit, timbal masuk akibat adanya udara yang tercemar senyawa timbal. Akumulasi timbal dalam tubuh manusia terutama pada hati, ginjal dan tulang, namun terdapat pula pada limpa dan rambut (Manahan, 1994; Saeni, 2002). Logam pada rambut berkorelasi dengan jumlah logam yang diserap oleh tubuh. Timbal dalam darah terdapat pada eritrosit yang terikat pada haemoglobin dan membran sel. Waktu paruh timbal dalam darah dan jaringan lunak manusia dewasa antara 26 sampai dengan 36 hari sedang pada tulang antara 10 sampai 20 tahun (Kelafant, 1988; WHO, 2003). Gejala keracunan timbal antara lain adalah rasa



mual, sakit disekitar perut, anemia dan rasa nyeri pada tulang serta gangguan syaraf. Bila timbal terakumulasi dalam tubuh manusia maka dapat meracuni atau merusak fungsi mental, perilaku, dan menyebabkan anemia. Selanjutnya bila tingkat keracunan lebih berat maka dapat menyebabkan muntah-muntah serta kerusakan pada sistem syaraf bahkan dapat menyebabkan gangguan dalam sistem otak. Soemarwoto (1985) menerangkan bahwa anemia terjadi karena timbal dalam darah akan mempengaruhi aktivitas enzim asam delta amino levulenat dehidratase (ALAD) dalam membentuk haemoglobin (Hb) pada butir-butir darah merah dalam tubuh (Saeni, 1997).

Penyerapan timbal dari makanan ke dalam tubuh dipengaruhi oleh umur. Umumnya orang dewasa menyerap 10 % sampai 15 % timbal dari makanan sedang anak-anak dapat mencapai 50 % timbal dari makanan yang diserap. Selain itu faktor yang mempengaruhi kerentanan tubuh terhadap logam timbal adalah rendahnya nutrisi (gizi). Kurangnya nutrisi dalam tubuh dapat meningkatkan kadar timbal dalam darah dan untuk menghindari hal ini dapat diimbangi dengan cukupnya kandungan kalsium dan besi. Tingginya kadar kalsium dan besi dalam makanan akan menurunkan penyerapan timbal dan bila kekurangan kedua unsur ini penyerapan timbal akan meningkat (Fergusson, 1991). Besarnya tingkat keracunan timbal dipengaruhi oleh: 1. umur; pada anak-anak cenderung lebih rentan dibandingkan dengan orang dewasa, 2. jenis kelamin; wanita umumnya lebih rentan dibandingkan dengan laki-laki, 3) penderita penyakit keturunan; orang yang tidak mempunyai penyakit khusus cenderung lebih tahan, 4) musim; musim panas akan meningkatkan

daya racun terhadap anak-anak, 5) peminum alkohol cenderung lebih rentan terhadap timbal (Saeni, 2002).

#### **D. Seng (Zn)**

Seng (Zn) ditemukan hampir dalam seluruh jaringan hewan. Seng lebih banyak terakumulasi dalam tulang dibanding dalam hati yang merupakan organ utama penyimpan mineral mikro. Jumlah terbanyak terdapat dalam jaringan epidermal kulit, rambut, dan bulu), dan sedikit dalam tulang, otot, darah, dan enzim Richards (1989) dalam Brown (2004). Seng merupakan komponen penting dalam enzim, seperti karbonik-anhidrase dalam sel darah merah serta karboksi peptidase dan dehidrogenase dalam hati. Sebagai kofaktor, seng dapat meningkatkan aktivitas enzim. Seng dalam protein nabati kurang tersedia dan lebih sulit digunakan tubuh dari pada seng dalam protein hewani. Hal tersebut mungkin disebabkan adanya asam fitrat yang mampu mengikat ion-ion logam Mills (1987) dalam Sharma (2006).

Ikatan enzim seng yang merupakan katalis reaksi hidrolitik melibatkan enzim padabagian aktif yang bertindak "superefisien". Enzim karbonik anhidrase mengkatalisis  $\text{CO}_2$  dalam darah, enzim karboksipeptidase mengkatalisis protein dalam pankreas, enzim alkalin fosfatase menghidrolisis fosfat dalam beberapa jaringan, dan enzim amino peptidase menghidrolisis peptida dalam ginjal. Seng juga berperandalam menstabilkan struktur protein, seperti insulin, alkohol dehidrogenase hati, alkalin fosfat, dan superoksida dismutase Frakeret (1986) dalam Brown (2002).

Defisiensi seng sering ditemukan pada anak ayam, dengan gejala pertumbuhan terganggu, tulang kaki memendek dan menebal, sendi kaki membesar,

penyerapan makanan menurun, nafsu makan hilang, dan dalam keadaan parah menyebabkan kematian Frakeret (1986) dalam Darmono (1995). Pada babi, akibat defisiensi seng yang penting adalah dermatitis yang disebut para keratosis. Penyakit tersebut ditandai dengan luka-luka pada kulit, pertumbuhan terganggu, kelemahan, muntah-muntah, dan kegatalan. Defisiensi seng pada anak sapi ditandai dengan peradangan pada hidung dan mulut, pembengkakan persendian, dan parakeratosis Mills (1987) dalam Darmono dan Bahri (1989). Di beberapa daerah di Jawa, terutama pesisir pantai utara Jawa Tengah dan Jawa Timur, kandungan Zn dalam tanah rendah, sehingga ternak yang digembalakan pada kawasan atau pada di daerah tersebut akan mengalami defisiensi seng (Prabowo, 1984). Defisiensi seng dapat mengganggu penghancuran mikroba (ingestion) dan fagositosis, juga menghambat penyembuhan luka. Hal ini dibuktikan dengan meningkatnya kejadian infestasi parasit cacing nematoda Fraker (1986) dalam Sandstead (1998). Jika cepat diobati dengan pemberian seng, ternak kembali normal dalam waktu 2–3 hari (Darmono, 1995).

#### **E. Merkuri (Hg)**

Logam merkuri atau air raksa mempunyai nama kimia *hydragyrum* yang berarti perak cair (Palar, 1994). Merkuri dan senyawa-senyawanya tersebar luas di alam, mulai dari batuan, air, udara dan bahkan dalam tubuh organisme hidup di alam. Menurut Palar (1994), secara umum logam merkuri mempunyai sifat-sifat sebagai berikut:

1. Berwujud cair pada suhu kamar ( $25^{\circ}\text{C}$ ) dengan titik beku paling rendah sekitar  $-39^{\circ}\text{C}$ , sehingga mudah menyebar di permukaan air dan sulit dikumpulkan.

2. Masih berwujud cair pada suhu  $396^{\circ}\text{C}$ , pada temperatur  $396^{\circ}\text{C}$  ini telah terjadi pemuaian secara menyeluruh.
3. Merupakan logam yang paling mudah menguap jika dibandingkan dengan logam yang lain.
4. Tahanan listrik yang dimiliki sangat rendah, sehingga menempatkan merkuri sebagai logam yang sangat baik untuk menghantarkan daya listrik.
5. Dapat melarutkan bermacam-macam logam untuk membentuk alloy yang disebut dengan amalgam.
6. Merupakan unsur yang sangat beracun bagi semua makhluk hidup, baik itu dalam bentuk unsur tunggal (logam) ataupun dalam bentuk persenyawaan.

Metil merkuri mempunyai sifat racun, daya ikat yang kuat dan kelarutan yang tinggi terutama dalam tubuh hewan air. Hal tersebut mengakibatkan merkuri terakumulasi melalui proses *bioakumulasi* dan *biomagnifikasi* dalam jaringan tubuh hewan-hewan air, sehingga kadar merkuri dapat mencapai level yang berbahaya baik bagi kehidupan hewan air maupun kesehatan manusia yang mengkonsumsi Sanusi (1980) dalam Budiono (2003).

Toksisitas adalah kemampuan suatu molekul atau senyawa kimia dalam menimbulkan kerusakan pada bagian yang peka di dalam maupun di bagian luar tubuh makhluk hidup Durham (1975) dalam Tandjung (2007). Tolak ukur pengujian efek bahan pencemar yang saat ini dianggap paling tepat adalah derajat toksisitas dengan metode *Bioassay*. Menurut Connel (1995), respon makhluk hidup yang diuji dapat dimasukkan dalam kategori-kategori sebagai berikut:

1. Pengaruh akut, yaitu respon makhluk hidup terhadap suatu keadaan yang cukup parah sehingga menyebabkan suatu respon cepat biasanya dalam waktu 96 jam.
2. Pengaruh subakut, yang merupakan respon makhluk hidup terhadap suatu kondisi yang kurang parah dan biasanya terjadi setelah waktu yang lebih lama.
3. Pengaruh kronis, yang merupakan respon makhluk hidup terhadap suatu kondisi berkesinambungan yang terjaga tetap.

Merkuri masuk ke dalam tubuh organisme hidup terutama melalui makanan yang dimakannya, karena hampir 90% logam berat (merkuri) masuk ke dalam tubuh melalui jalur makanan. Logam merkuri masuk pada jalur tersebut melalui dua cara, yaitu lewat air (minuman) dan tanaman (bahan makanan). Sisanya akan masuk secara difusi atau perembesan lewat jaringan dan melalui pernafasan (insang) (Palar, 1994). Merkuri anorganik di perairan akan mengalami metilasi oleh bakteri anaerob sebagai metil merkuri dan membebaskannya ke perairan. FAO (1971) dalam Budiono (2003) mengemukakan, bahwa merkuri yang dapat diakumulasi oleh ikan atau *shellfish* adalah berbentuk metil merkuri. Metil merkuri yang terbentuk, bersifat tidak stabil sehingga mudah dilepaskan ke dalam perairan yang kemudian masuk ke hewan maupun tumbuhan air dan mengalami akumulasi.

Makanan yang telah terkontaminasi merkuri akan dikonsumsi makhluk perairan termasuk ikan dan akan masuk dalam alur pencernaan. Dari alur pencernaan (*gastrointestinal*) melalui dinding-dindingnya menuju ke cairan sirkulasi. Bahan-bahan kimia setelah dari cairan sirkulasi ada yang dimetabolisme dan ada yang bertemu dengan kebanyakan jaringan badan dan selanjutnya ditimbun dalam jaringan lemak. Bahan-bahan kimia (senyawa merkuri) dalam cairan sirkulasi teroksidasi

menjadi  $Hg^{2+}$  dan terakumulasi dalam hati. Dihati terjadi metabolisme, merkuri dalam hati terjadi penonaktifkan oleh enzim-enzim di dalam hati sehingga terjadi biotransformasi zat-zat berbahaya menjadi zat-zat yang tidak berbahaya yang kemudian diekskresikan oleh ginjal dan mengalami pertukaran.

Senyawa-senyawa kimia selain masuk melalui saluran pencernaan, juga bisa masuk melalui saluran pernafasan (insang). Senyawa kimia tersebut akan masuk melalui insang yang langsung bersentuhan dengan lingkungan air. Setelah melewati insang, bahan-bahan kimia termasuk merkuri ikut kedalam sistem pernafasan sampai akhirnya menembus sel epitel endothelial kapiler darah untuk masuk ke dalam darah. Selanjutnya ikut kedalam aliran darah dan akhirnya ikut dalam proses metabolisme (Connel, 1995).

Beberapa pengaruh toksisitas logam pada ikan yang telah terpapar logam berat yaitu pada insang, alat pencernaan dan ginjal (Dinata, 2004). Jumlah merkuri yang terakumulasi pada tubuh ikan tergantung dari ukuran, umur dan kondisi ikan. Distribusi dan akumulasi logam tersebut sangat berbeda-beda untuk organisme air. Hal ini tergantung pada spesies, konsentrasi logam dalam air, pH, fase pertumbuhan dan kemampuan untuk pindah tempat (Darmono, 1995).

Sanusi (1980) dalam Darmono (1995), mengemukakan bahwa terjadinya proses akumulasi merkuri di dalam tubuh hewan air terjadi karena kecepatan pengambilan merkuri (*uptake rate*) oleh organisme air lebih cepat dibandingkan dengan proses ekskresi. Merkuri merupakan logam yang terlibat dalam proses enzimatik, terikat dengan protein (*ligan binding*). Ikatan merkuri dengan protein

jaringan membentuk senyawa *metallotionein*. *Metallotionein* merupakan proteinaditif yang berperan dalam proses homeostatis organisme dalam mentolelir logam berat.

Senyawa-senyawa kimia yang telah berikatan dengan protein dan membentuk *metallotionein* tersebut dibawa oleh darah (Darmono, 1995). Senyawa merkuri yang masuk bersama makanan, kemudian masuk kedalam alur pencernaan, setelah mengalami absorpsi di usus, senyawa merkuri dibawa kehati oleh vena porta hepatic. Selanjutnya di dalam hati senyawa merkuri mengalami metilasi lambat menjadi  $Hg^{2+}$ , dan kemudian masuk ke dalam darah dan teroksidasi sempurna menjadi merkuri bivalensi ( $Hg^{2+}$ ). Bersama peredaran darah,  $Hg^{2+}$  yang masuk kehati akan mengalami metabolisme, terdegradasi dan melepaskan  $Hg^{2+}$ , sehingga dapat menghambat enzim proteolitik dan menyebabkan kerusakan sel (Lu, 1995). Merkuri yang tadinya masuk kedalam hati yang terbagi dua yaitu sebagian terakumulasi pada hati, sedangkan sebagian lainnya dikirim ke empedu. Dalam kantong empedu, dirombak menjadi senyawa merkuri anorganik yang kemudian dikirim lewat darah ke ginjal, dimana sebagian terakumulasi pada ginjal dan sebagian lagi dibuang bersama urin (Palar, 1994).

Hati merupakan kelenjar tubuh yang paling besar dan memiliki multifungsi kompleks. Pada sel hati terdapat banyak retikulum endoplasma kasar dan retikulum endoplasma halus, hal ini menunjukkan bahwa hati mempunyai peran dalam metabolisme. Retikulum endoplasma (RE) merupakan tempat sejumlah enzim dalam sel. Enzim yang banyak terdapat dalam reticulum endoplasma adalah Sitokrom. Logam merkuri dapat sampai ke saluran pencernaan selain melalui makanan, juga dapat terjadi melalui air yang mengandung logam merkuri. Setelah melewati sistem

pencernaan, logam merkuri masuk ke peredaran darah dan menuju ke organ tubuh secara sistematis (Lu, 1995).

#### **F. Sumber Pencemaran Logam**

Sumber pencemaran logam berat pada umumnya berupa hasil sisa industri maupun rumah tangga yang dimana setiap industrial dan rumah tangga ini berpotensi untuk mencemari lingkungan seperti halnya manufaktur dan formulasi produk seal, gasket, dan packing yang memiliki uraian limbah berupa sisa *asbestos* dan *adhesive coating* yang memiliki hasil pencemaran utama berupa *asbestos*, logam berat (terutama Pb, Hg, Zn), sesuai dengan peraturan pemerintah Republik Indonesia No: 18 tahun 1999 tentang limbah B3 dari sumber yang spesifik (Putra, 2012).

Sumber pencemar pada agro ekosistem dapat berupa 1) point source (PS) polutan, yakni sumber-sumber pencemar yang dapat dengan jelas dari mana titik asalnya, misalnya pencemar yang dihasilkan dari kegiatan industri dan pertambangan, dan 2) non point source (NPS) polutan, yakni sumber-sumber pencemar yang sulit untuk dikenali secara pasti dari mana titik pencemar berasal. Bahan pencemar yang berasal dari kegiatan pertanian digolongkan sebagai NPS. Penanggulangan pencemaran NPS relatif lebih sulit dibandingkan dengan penanggulangan pencemaran PS polutan. Penanggulangan pencemaran PS polutan dapat dilakukan dengan perbaikan prosedur pengolahan limbah yang dialirkan ke sungai atau badan air lainnya (Kurnia, 2006).

Kegiatan pertanian seringkali dijadikan contoh sebagai penghasil utama NPS, karena kegiatan ini umumnya menggunakan bahan kimia yakni pupuk dan pestisida. Penggunaan agrokimia untuk budi daya pertanian dapat mencapai 30 – 50% dari total



input produksi pertanian. Input pertanian tersebut berubah menjadi bahan pencemar sebagai akibat penggunaan yang berlebihan atau tingkat kehilangan yang tinggi. Pencemaran bukan hanya dapat terjadi secara insitu, yakni pada areal dimana budi daya dilakukan, namun berpeluang besar untuk menyebar ke daerah hilir. Adanya keterkaitan melalui daur hidrologi menyebabkan adanya pengaruh yang sangat besar dari daerah hulu terhadap daerah hilir.

Perubahan penggunaan lahan yang dilakukan di daerah aliran sungai bagian hulu seperti aktivitas pertanian, pertambangan, industri tidak hanya akan berdampak pada sekitar tempat kegiatan berlangsung, tetapi juga akan berdampak pada daerah hilir di antaranya dalam bentuk perubahan atau fluktuasi debit dan transpor sedimen serta material terlarut dalam sistem aliran air. Dalam hubungannya dengan pencemaran, aliran air mempunyai peranan yang sangat penting karena aliran air baik dalam bentuk aliran permukaan (*surface run off*) maupun aliran bawah permukaan (*subsurface run off*) merupakan agen utama pengangkutan, pemindahan, dan penyebaran bahan-bahan pencemar. Oleh karena itu, pencemaran pada suatu agroekosistem selain ditentukan oleh jumlah bahan pencemar, juga sangat dipengaruhi oleh seberapa besar persen air yang jatuh dalam agroekosistem yang berubah menjadi aliran permukaan dan berperan sebagai agen pembawa bahan-bahan pencemar. Tanah atau sedimen yang terbawa oleh aliran permukaan juga merupakan agen utama pembawa dan penyebar bahan-bahan pencemar pada agroekosistem (Nusa, 2012).

1. Logam Berat ada beberapa unsur logam yang termasuk elemen mikro merupakan logam berat yang tidak mempunyai fungsi biologis. Logam tersebut

bahkan sangat berbahaya dan dapat menyebabkan keracunan pada organisme, yaitu timbal (Pb), merkuri (Hg), arsen (As), kadmium (Cd) dan aluminium (Al). Toksisitas tidak hanya disebabkan diet logam nonesensial saja, tetapi logam esensial dalam jumlah yang berlebihan dapat menyebabkan toksisitas. Duxbury (1985) mengklasifikasikan logam berat menjadi tiga kelompok berdasarkan tingkat potensi toksisitasnya terhadap makhluk hidup dan aktivitas mikroorganisme, yaitu 1) ekstrem toksik, seperti Hg; 2) toksik sedang seperti Cd, dan 3) toksik rendah seperti Cu, Ni dan Zn. Logam Pb umumnya terdapat dalam tanaman pangan berasal dari pencemaran atmosfer karena penggunaan bahan bakar fosil. Senyawa Hg anorganik yang masuk ke dalam sistem tanah bereaksi cepat membentuk kompleks organik atau diretensi oleh mineral liat, tetapi dalam suasana tereduksi atau dalam sistem drainase dapat mudah terlarut dan bergerak dari satu sistem ke sistem lainnya, dan dalam bentuk metil Hg mudah diserap tanaman. Logam arsen (As) terdapat dalam pestisida. Pemakaian pestisida secara terus menerus menyebabkan terakumulasinya Arsenik dalam tanah pertanian.

Beberapa sumber yang dapat menyebabkan logam berat masuk dalam ekosistem pertanian yaitu buangan limbah industri yang masuk ke lahan pertanian, aktivitas pertambangan di bagian hulu daerah aliran sungai, erosi dan dari pupuk dan pestisidayang mengandung logam berat. Kandungan alami logam pada suatu ekosistem terdampak akan berubah-ubah tergantung pada kadar pencemaran oleh aktivitas sumber pencemar yang membuang limbahnya ke suatu sistem drainase, ketidak sempurnaan pengelolaan limbah pertambangan yang masuk ke ekosistem sungai, erosi, dan di lahan pertanian karena kandungan logam pupuk dan dalam

pestisida. Sebagai perbandingan kandungan logam dari pengaruh limbah tambang jauh lebih besar dari kandungan logam berat yang terangkut oleh erosi.

Tabel 2.7 Jumlah logam yang mencemari lingkungan oleh pengaruh erosi dan pertambangan (Darmono, 1995)

Logam	Erosi	Tambang	Rasio tambang atau erosi
	Metrik ton		
Pb	180	2.330	13
Hg	3	7	2.3
Cu	375	4.660	12
Zn	370	3.930	11
Ni	300	358	1.2
Ag	5	7	1.4
Mn	440	1.600	3.6
Mo	13	57	4.4
Sn	2	166	83

Selintas mengingat kembali tentang keracunan logam berat merkuri, walaupun wilayah terdampak bukanlah wilayah aktivitas pertanian. Keracunan merkuri (Hg) adalah keracunan logam pertama yang pernah dilaporkan dan merupakan kasus pertama penyakit keracunan yang masuk dalam daftar undang-undang kesehatan industri. Dalam perkembangan teknologi industri sejak ratusan tahun yang lalu, logam merkuri telah ditemukan terkandung dalam limbah dan mengakibatkan pencemaran lingkungan sungai, danau, dan lautan. Kehidupan organisme perairan yang tercemar

Hg jauh lebih tinggi dari organisme yang hidup di perairan belum tercemar. Kasus Minamata dimana penduduk di sekitar Teluk Minamata banyak mengkonsumsi ikan yang mengandung Hg sekitar 2.600 – 6.600 ug metil-Hg kg, yaitu kandungan metil-Hg dalam taraf yang meracun, sementara ambang batas yang ditentukan oleh FAO atau WHO yaitu maksimum 30 ug (Darmono, 1995).

Apabila sistem pertanian menggunakan air sungai untuk memenuhi kebutuhan air tanaman maka sungai yang tercemar ini membawa logam-logam berat ke lahan pertanian. Wilayah hulu dari daerah aliran sungai dengan aktivitas pertambangan emas dan perak dapat berakibat pencemaran pada agroekosistem daerah hilir yang menggunakan air irigasi buangan aktivitas pertambangan logam mulai tersebut. Dalam proses pemurnian bahan tambang emas dan perak, logam berat merkuri merupakan kimia yang digunakan dalam proses pemurnian logam tersebut. Sisa hasil proses tambang emas pada pertambangan tradisional tidak pernah dilakukan pengelolaan limbah. Limbah proses aktivitas tambang liar dilepas ke sistem drainase alami, sehingga wilayah hilir dengan beragam aktivitas yang menggunakan air aliran sungai dan pengairan untuk persawahan akan menjadi wilayah terdampak pencemaran logam berat Hg. Apabila tanah pertanian tercemar logam berat Hg, mineralisasi nitrogen dan nitrifikasi akan terhambat, dimana Hg sangat menghambat mineralisasi N pada tanah (Primadani, 2008).

### ***G. Peta Lokasi Penelitian***

Secara geografis kelurahan ini terletak diantara Kelurahan Pannabungan dan Kelurahan Mariso. Dengan ketinggian tanah dari permukaan air laut 0,3m dan suhu rata-rata 31°C. Lokasi ini juga bernama Kelurahan Lette yang dimana Kelurahan ini memiliki luas wilayah 14 Ha dengan batas wilayah (Kantor Lurah Mariso, 2008)

Sebelah Utara : Kelurahan Pannabungan

Sebelah Selatan : Kelurahan Mariso

Sebelah Barat : Pantai

Sebelah Timur : Kelurahan Mariso



Gambar 2.1 Foto mapping lokasi penelitian pada kawasan yang menjadi obyek penelitian



Gambar 2.2 Peta mapping letak lokasi yang akan menjadi objek penelitian

Pada lingkaran yang berwarna merah merupakan letak dimana sampel tanah yang diduga tercemar oleh logam berat akan diambil sebagai sampel penelitian yang dimana di sekitar ini sangat padat penduduk serta adanya lahan kosong yang dijadikan sebagai tempat penimbunan kerokan sedimen pembuangan sehingga menjadikan salah satu alasan peneliti untuk menjadikannya titik pengambilan sampel

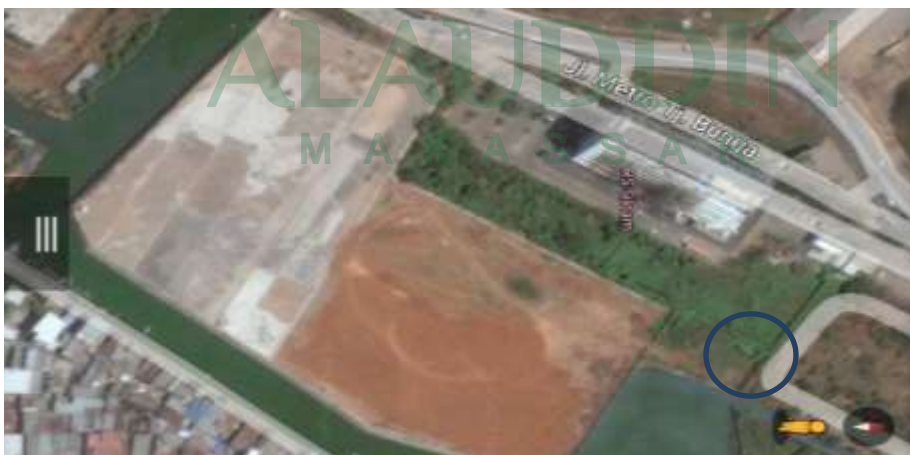

Gambar 2.3 Peta mapping lokasi yang akan menjadi objek penelitian

Lingkaran biru menunjukkan dimana lokasi ini juga menjadi titik pengambilan sampel penelitian yang dijadikan perbandingan dengan objek yang diduga tercemar logam berat pada tanah, yang dimana lokasi pertama tanah di sekitar yang padat penduduk dan tanah yang tak padat penduduk.

Lokasi ini menunjukkan lokasi penelitian yang menjadi objek bagi peneliti untuk meneliti tanah yang tercemar logam berat dimana daerah ini terdiri dari 8 RT dengan luas wilayah 3,5 Ha dan jumlah penduduk berdasarkan sumber kantor kelurahan Lette pada tahun 2008 sejumlah 4220 jiwa. Daerah ini merupakan kawasan daerah perumahan yang sangat padat penduduk dengan status sewa. Kondisi jalan yang terbuat dari paving blok dan banyak gang-gang kecil. Jaringan air menggunakan air PAM untuk kehidupan makan dan minum. Sumurpun digunakan untuk menopang kegiatan seperti mencuci dan kegiatan lainnya. Sistem drainasenya kurang baik karena lebarnya yang sempit dan kebanyakan ditutupi oleh jalan untuk perluasan jalan. Pada daerah ini terdapat 1 mesjid, pos kesehatan, dan posyandu. Untuk kebutuhan listrik masyarakat sudah mencukupi masyarakat yang berada di daerah ini.

#### **H. Ayat dan Hadits Yang Relevan**

Jika bertitik tolak pada uraian di atas, maka dapat ditetapkan bahwa kerusakan yang ada di darat maupun di laut, itu tak lepas dari perbuatan tangan manusia. Allah SWT telah menjelaskan dalam QS. Ar-Ruum/30:41.

ظَهَرَ الْفَسَادُ فِي الْبَرِّ وَالْبَحْرِ بِمَا كَسَبَتْ أَيْدِي النَّاسِ لِيُذِيقَهُمْ بَعْضَ الَّذِي عَمِلُوا

لَعَلَّهُمْ يَرْجِعُونَ ﴿٤١﴾

Terjemahnya:

41. Telah nampak kerusakan di darat dan di laut disebabkan karena perbuatan tangan manusia, supaya Allah merasakan kepada mereka sebahagian dari (akibat) perbuatan mereka, agar mereka kembali (ke jalan yang benar) (Kementrian Agama R.I 2013).

Di ayat lain tepatnya QS. Al Qashash/28:77

وَأَتَّبِعْ فِي مَآءِ آتَاكَ اللَّهُ الدَّارَ الْآخِرَةَ وَلَا تَنْسَ نَصِيبَكَ مِنَ الدُّنْيَا وَأَحْسِنَ  
كَمَا أَحْسَنَ اللَّهُ إِلَيْكَ وَلَا تَبْغِ الْفُسَادَ فِي الْأَرْضِ إِنَّ اللَّهَ لَا يُحِبُّ الْمُفْسِدِينَ



Terjemahnya:

77. dan carilah pada apa yang telah dianugerahkan Allah kepadamu (kebahagiaan) negeri akhirat, dan janganlah kamu melupakan bahagianmu dari (kenikmatan) duniawi dan berbuat baiklah (kepada orang lain) sebagaimana Allah telah berbuat baik, kepadamu, dan janganlah kamu berbuat kerusakan di (muka) bumi. Sesungguhnya Allah tidak menyukai orang-orang yang berbuat kerusakan (Kementrian Agama R.I 2013)

Adapun hadits Rasulullah SAW tentang peduli lingkungan yang berbunyi sebagai berikut :

حَدِيثُ جَابِرِ ابْنِ عَبْدِ اللَّهِ رَضِيَ اللَّهُ عَنْهُمَا, قَالَ : كَانَتْ لِرِجَالٍ مِنَّا فُضُولٌ أَرْضِينَ,  
فَقَالُوا نُوَاجِرُهَا بِالثُّلُثِ وَالرُّبْعِ وَالنِّصْفِ, فَقَالَ النَّبِيُّ ص.م. : مَنْ كَانَتْ لَهُ أَرْضٌ  
فَلْيَزْرَعْهَا أَوْ لِيَمْنَحْهَا أَخَاهُ فَإِنَّ أَبِي فَلْيُمْسِكْ أَرْضَهُ.



Artinya:

“Hadits Jabir bin Abdullah r.a. Dia berkata : Ada beberapa orang dari kami mempunyai simpanan tanah. Lalu mereka berkata: Kami akan sewakan tanah itu (untuk mengelolanya) dengan sepertiga hasilnya, seperempat dan seperdua. Rosulullah SAW bersabda: barangsiapa ada memiliki tanah, maka hendaklah ia tanami atau serahkan kepada saudaranya (untuk dimanfaatkan), maka jika ia enggan, hendaklah ia memperhatikan sendiri dan memelihara tanah itu. “(HR. Imam Bukhori dalam kitab Al-Hibbah)

Berdasarkan QS. Ar-Ruum/30:41 menjelaskan bahwa kerusakan yang terjadi didarat akibat telah banyaknya manusia yang melakukan kerusakan baik yang merugikan diri sendiri maupun orang lain, kemaksiatan yang telah menjadi hal biasa dan banyaknya pembunuhan yang terjadi, adapun yang dimaksud dengan kerusakan dilaut ialah banyaknya perburuan hasil laut secara paksa tanpa memperhatikan kelestarian ekosistem, dan Allah SWT menghendaki agar mereka diberi musibah dari apa yang telah mereka lakukan, dengan tujuan agar mereka kembali kejalan yang benar dan bertaubat.

Pada QS. Al Qashash/28:77 dijelaskan bahwa ada empat macam nasihat dan petunjuk yang ditujukan kepada Qarun oleh kaumnya, kebahagiaan yang Allah berikan harus kita syukuri dan selalu mengingat kenikmatan yang Allah berikan serta berbuat baik kepada orang lain dan jangan melakukan kerusakan di muka bumi karena sesungguhnya Allah tidak menyukai orang-orang yang berbuat kerusakan. Barangsiapa mengamalkan nasihat dan petunjuk itu akan memperoleh kesejahteraan di dunia dan di akhirat kelak.

Dalam hadis ini Nabi saw. menganjurkan bagi pemilik tanah hendaklah menanam lahan atau menyuruh saudaranya (orang lain) untuk menanamnya. Ungkapan ini mengandung pengertian agar manusia jangan membiarkan lingkungan (lahan yang dimiliki) tidak membawa manfaat baginya dan bagi kehidupan secara umum. Memanfaatkan lahan yang kita miliki dengan menanamnya dengan tumbuh-tumbuhan yang mendatangkan hasil yang berguna untuk kesejahteraan pemiliknya, maupun bagi kebutuhan konsumsi orang lain. Hal ini merupakan upaya menciptakan kesejahteraan hidup melalui kepedulian terhadap lingkungan. Allah SWT.

Dari beberapa ayat di atas dapat diketahui bahwa tanah atau lahan yang kosong atau tidak dimanfaatkan, akan terdapat logam berat yang banyak karena tidak dimanfaatkan sehingga logam berat yang berada pada lahan atau tanah tersebut tidak dapat terdegradasi dan dapat berpotensi menjadi pencemar bagi lingkungan. Oleh karena itu kita sebagai ciptaan Allah SWT. Hendaknya memanfaatkan lahan atau tanah dengan sebaik-baiknya.

### I. Kerangka Pikir

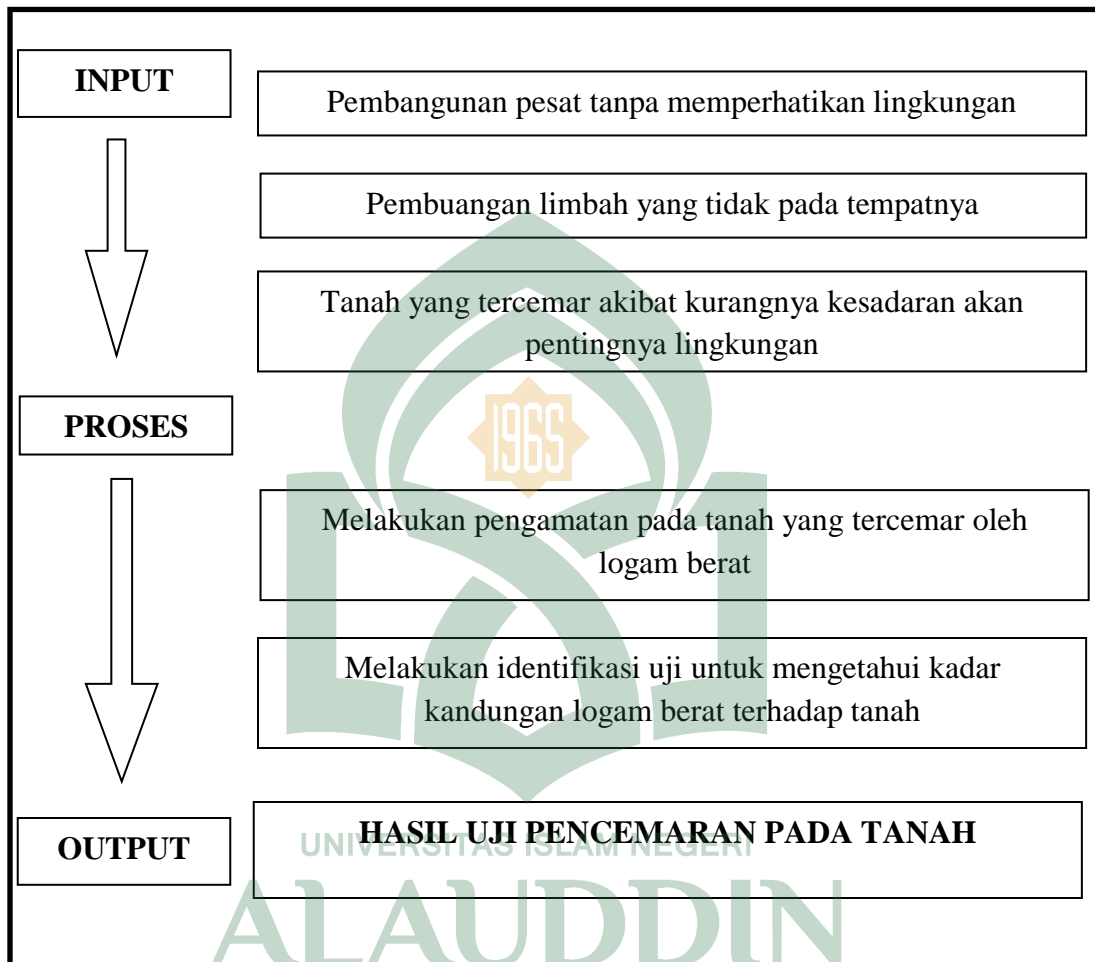

## **BAB III**

### **METODE PENELITIAN**

#### ***A. Jenis dan Lokasi Penelitian***

##### **1. Jenis Penelitian**

Penelitian ini menggunakan jenis *kualitatif*. Pada penelitian *kualitatif* merupakan jenis penelitian yang menggunakan kaidah ilmiah yaitu empirik, rasional, validasi dan umumnya dilaksanakan pada laboratorium untuk mendapatkan sebuah hasil berupa data.

##### **2. Lokasi Penelitian**

Sebelum peneliti menetapkan lokasi penelitian, terlebih dahulu melakukan penentuan lokasi dan waktu penelitian. Serta kemampuan peneliti menjadi pertimbangan utama dalam pemilihan lokasi.

Penelitian ini dilaksanakan disekitar Rumah Susun Pantai Losari Kota Makassar dengan waktu penelitian dimulai dari Juli hingga Agustus 2016.

#### ***B. Pendekatan Penelitian***

Penelitian ini menggunakan pendekatan *Deskriptif* dimana penelitian ini bersifat ekseprimental dengan menerapkan prinsip-prinsip laboratorium dalam pengujian sampel. Kuantitatif ialah adanya hasil yang jelas berupa jumlah, kadar dalam bentuk angka dari hasil uji variabel yang telah ditetapkan yaitu kadar logam berat yang meliputi Timbal (Pb), Merkuri (Hg) dan Seng (Zn).

### ***C. Populasi dan Sampel***

Populasi pada penelitian ini adalah semua tanah yang terdapat pada sekitar rumah susun pantai losari kota Makassar.

Sampel penelitian ini adalah 9 titik tanah di sekitar rumah susun pantai losari kota Makassar yang meliputi 3 lokasi pengambilan sampel yaitu pada rumah susun, tanah kosong dan samping rumah sakit Siloam.

### ***D. Variabel Penelitian***

Variabel yang digunakan pada penelitian ini yaitu variabel tunggal yakni kadar logam berat Timbal (Pb), Merkuri (Hg) dan Seng (Zn) pada tanah disekitar Rumah Susun Pantai Losari kota Makassar.

### ***E. Defenisi Operasional Variabel Kadar logam Berat Timbal (Pb), Merkuri (Hg) dan Seng (Zn)***

Devenisi oprasional variabel merupakan gambaran peneliti mendefinisikan variabel secara oprasional berdasarkan karakteristik yang diamati yang memungkinkan peneliti untuk melakukan observasi atau pengukuran secara cermat terhadap suatu obyek atau fenomena (Hidayat, 2007). Mendefinisikan variabel secara oprasional adalah menggambarkan atau mendeskripsikan variabel penelitian sedemikian rupa, sehingga variabel tersebut bersifat spesifik dan terukur.

1. Timbal Adalah logam lunak berwarna putih kebiruan dan berkilau seperti perak , yang terletak pada golongan IIB dalam susunan periodik dengan nomor atom 82 dan bobot atom sebesar 207,2 (Pais dan Jones, 1997).
2. Merkuri adalah unsur kimia dengan simbol Hg bernomor atom 80 biasa disebut *Hydragyrum*.
3. Seng atau Zinc atau timah sari adalah unsur kimia dengan lambang kimia Zn bernomor atom 30, merupakan unsur pertama golongan 12 pada tabel periodik
4. Tanah adalah salah satu bagian dari sumber daya alam dan merupakan salah satu komponen kehidupan selain air dan udara, dimana bumi hampir seluruhnya bergantung kepada tanah baik yang berada pada wilayah daratan maupun perairan.
5. SSA adalah salah satu metode analisis penentuan unsur logam yang berdasarkan pada penyerapan (absorpsi) radiasi oleh atom bebas unsur tersebut.

#### **F. Metode Pengumpulan Data**

Dalam penelitian ini kualitas data hasil penelitian ditentukan dua hal utama, yaitu, *kualitas instrumen penelitian* dan *kualitas pengumpulan data*. Kualitas instrumen penelitian berkenaan dengan validitas dan reliabilitas instrumen dan kualitas pengumpulan data berkenaan dengan ketepatan cara-cara yang digunakan untuk mengumpulkan data. Oleh karena itu, instrumen yang telah teruji validitas dan

reliabilitasnya, belum tentu dapat menghasilkan data yang valid dan reliabel, apabila instrumen tersebut tidak digunakan secara tepat dalam pengumpulan datanya.

Secara umum pengumpulan data dapat dilakukan dalam berbagai *setting*, berbagai sumber, dan berbagai cara. Bila dilihat dari setting alamiah (*setting nature*) pengumpulan data penelitian ini dilakukan pada laboratorium dengan metode *eksperimen* sebagai berikut.

- a. *Observasi*. Observasi merupakan suatu proses yang kompleks, suatu proses yang tersusun dari berbagai proses biologis dan psikologis. Dua di antara yang terpenting adalah proses-proses pengamatan dan ingatan. Teknik pengumpulan data dengan observasi secara eksperimen diarahkan langsung untuk mengamati *proses atau cara kerja penelitian di laboratorium* dengan memperhatikan ketentuan-ketentuan yang berlaku pada laboratorium tersebut.
- b. *Dokumentasi*. Dokumentasi merupakan teknik pengumpulan data yang bisa berbentuk tulisan, gambar atau karya-karya monumental dari seseorang. Dokumen yang berbentuk tulisan, misalnya buku-buku, jurnal, dan makalah yang diangkat dari hasil penelitian atau hasil uji laboratorium. Sementara dokumen yang berbentuk gambar, misalnya, foto atau gambar yang diperoleh dari hasil penelusuran di lapangan atau hasil penelusuran di laboratorium dengan menggunakan alat bantu elektronik seperti kamera. Jadi metode pengumpulan data dengan dokumentasi digunakan sebagai pelengkap dari penggunaan metode observasi. Hasil penelitian observasi, akan lebih kredibel

atau dapat dipercaya kalau didukung oleh foto-foto atau gambar-gambar yang telah ada.

- c. *Pengukuran*. Pengukuran pada penelitian ini dilakukan dengan menggunakan alat ukur yang memiliki *satuan tertentu* untuk mengukur variabel tersebut.
- d. *Percobaan laboratorium*. Percobaan laboratorium dilakukan sebagai langkah eksperimen untuk menguji dan mengukur pengaruh variabel tersebut.

### **G. Instrumen Penelitian**

Dalam penelitian *kuantitatif eksperimentatif*, peneliti akan *menggunakan instrumen* untuk mengumpulkan data. Instrumen penelitian digunakan untuk mengukur nilai variabel yang diteliti. Dengan demikian jumlah instrumen yang akan digunakan untuk penelitian akan tergantung pada jumlah variabel yang diteliti. Bila variabel penelitiannya tiga, maka jumlah instrumen yang digunakan untuk penelitian juga tiga.

Dalam penelitian kuantitatif eksperimentatif, instrumen-instrumen penelitian sudah ada yang dibakukan, tetapi masih ada yang dibuat peneliti sendiri. Karena instrumen penelitian akan digunakan untuk melakukan pengukuran dengan tujuan menghasilkan data kuantitatif yang akurat, maka setiap instrumen harus mempunyaiskala. Namun untuk penelitian ini skala yang digunakan berupa *alat dan bahan*.

#### **1. Alat Penelitian**

Alat yang digunakan dalam penelitian ini adalah Kamera, Pipet ukur, Gelas ukur, Bulp, Gelas kimia, Sekop plastik, Plastik steril, Erlenmeyer, Kertas *whatman*



No. 42, Spektrofotometri Serapan Atom (SSA), Pipet tetes, Neraca analitik, *Hotplate*, *Handscool*, Masker, Batang pengaduk dan Penggaris.

## **2. Bahan Penelitian**

Adapun bahan penelitian ini yakni tanah, Aquabides, HNO<sub>3</sub>, HClO<sub>4</sub>, larutan induk timbal (Pb), larutan induk zinc (Zn) dan larutan induk merkuri (Hg).

## **H. Validasi dan Reliabilitas Instrumen**

Validasi dari alat yang digunakan seperti Spektrofotometri Serapan Atom (SSA) untuk mengukur kadar logam yang berada ditanah sebagai tingkat pencemaran, adapun neraca analitik untuk menimbang atau mengetahui berat sampel yang akan diuji di Laboratorium, sementara hotplate untuk menghomogenkan zat yang akan dicampurkan pada sampel yang akan diuji, penggaris disini lebih mengarahkan kepada pengukuran kedalaman pengambilan sampel pada tanah. Reliabilitas dimana pengambilan sampel secara terukur dilokasi penelitian yang selanjutnya akan dilakukan uji laboratorium dengan menggunakan alat SSA.

## **I. Prosedur Kerja**

### **1. Tahap persiapan**

Pada tahap persiapan ini, peneliti melakukan observasi ditiga lokasi yaitu di rumah susun, tanah kosong, dan samping rumah sakit Siloam. Hal ini dilaksanakan untuk memastikan bahwa sampel tanah yang akan diteliti masih tersedia dan dapat dijadikan sebagaim bahan penelitian yang akan dianalisis.

## 2. Tahap pengambilan sampel

Sampel tanah diperoleh disekitar rumah susun pantai losari kota makassar. Pengambilan sampel dilakukan di tiga tempat yaitu rumah susun, tanah kosong dan samping rumah sakit Siloam, setiap tempat diambil tiga titik sampel secara random lalu dihomogenkan dari setiap pengambilan, dengan kedalaman 30 cm dengan menggunakan penggaris, sendok semen dan pisau, sampel yang diambil kemudian dimasukkan kedalam kantong steril. Kemudian melakukan tahapan dokumentasi lokasi pengambilan sampel penelitian agar lebih kredibel atau dapat dipercayadengan dukungan foto atau gambar, kemudiannmembawa sampel tanah yang telah diambil ke Balai Besar Laboratorium Kesehatan Makassar untuk dianalisis.

## 3. Tahap pengukuran

Tahap pengukuran ini dilakukan dengan menimbang sampel yang telah diambil dengan menggunakan timbangan digital, dimana masing-masing sampel ditimbang sebanyak 500 gr kemudian dihomogenkan di dalam satu wadah untuk mewakili satu titik dari setiap titik pengambilan sampel.

## 4. Tahap uji laboratorium

Preparasi dalam sampel sedimen dengan mengacu pada SNI 06-6992.3-2004 BSN (2004) dengan prosedur kerja sebagai berikut:

- a. Sampel sedimen yang diambil hanya pada kedalaman 1-30 cm.
- b. Disiapkan gelas kimia 250 mL, menimbang contoh uji yang sudah dihomogenkan sebanyak kurang lebih 5 gram dan memasukkan ke dalam gelas kimia.

- c. Ditambahkan 25 mL aquades dan diaduk, kemudian ditambahkan 5 mL asam nitrat ( $\text{HNO}_3$ ) pekat, diaduk hingga bercampur rata, kemudian dipanaskan sampai volume uji  $\pm 10$  mL dan didinginkan.
  - d. Ditambahkan 5 mL asam nitrat ( $\text{HNO}_3$ ) pekat dan 1 mL asam perklorat ( $\text{HClO}_4$ ) pekat, tetes demi tetes pada bagian dinding kaca gelas kimia. Dipanaskan kembali pada penangas listrik sampai timbul asap putih.
  - e. Setelah timbul asap putih, pemanasan dilanjutkan selama kurang lebih 30 menit. Kemudian mendinginkan larutan uji dan disaring dengan menggunakan kertas saring whatman no. 42 lalu menempatkan filtrat uji pada labu ukur 100 mL dan ditambahkan aquades sampai pada tanda batas.
  - f. Filtrat uji siap diukur dengan menggunakan SSA (Spektrofotometer Serapan Atom).
5. Pembuatan larutan induk logam berat Timbal (Pb), Merkuri (Hg), dan Seng (Zn) dari 1000 ppm ke 100 ppm
- Masing-masing memipet 5 mL larutan induk logam berat Timbal (Pb), Merkuri (Hg), dan Seng (Zn) 1000 ppm kedalam labu takar 50 mL, lalu menambahkan aquades ( $\text{H}_2\text{O}$ ) sampai tanda batas, kemudian mengocok dan menghomogenkan.
6. Pembuatan larutan standar
- a. logam berat Timbal (Pb) (0,5 ppm; 1 ppm; 2 ppm; 4 ppm dan 8 ppm) dari 100 ppm
- Memipet larutan baku masing-masing 0,25 mL (0,5 ppm), 0,5 mL (1 ppm), 1 mL (2 ppm), 2 mL (4 ppm) dan 4 mL (8 ppm) kedalam labu takar 50 mL, kemudian

menambahkan masing-masing aquades ( $H_2O$ ) kedalam labu takar sampai tanda batas, lalu, menghomogenkan.

- b. logam berat Merkuri (Hg) (4 ppm; 8 ppm; 12 ppm; 16 ppm dan 20 ppm) dari 100 ppm

Memipet larutan baku masing-masing 2 mL (4 ppm), 4 mL (8 ppm), 6 mL (12 ppm), 8 mL (16 ppm) dan 10 mL (20 ppm) kedalam labu takar 50 mL, kemudian menambahkan masing-masing aquades ( $H_2O$ ) kedalam labu takar sampai tanda batas, lalu, menghomogenkan.

- c. logam berat seng (Zn) (0,2 ppm; 0,4 ppm; 0,6 ppm; 0,8 ppm dan 1 ppm) dari 10 ppm

Memipet larutan baku masing-masing 1 mL (0,2 ppm), 2 mL (0,4 ppm), 3 mL (0,6 ppm), 4 mL (0,8 ppm) dan 5 mL (1 ppm) kedalam labu takar 50 mL, kemudian menambahkan masing-masing aquades ( $H_2O$ ) kedalam labu takar sampai tanda batas, lalu, menghomogenkan.

#### 7. Tahap analisis data

Pada tahapan ini dilakukan analisis data dari nilai konsentrasi yang telah di dapatkan untuk menetapkan kandungan logam berat Timbal (Pb), Merkuri (Hg), dan Seng (Zn) dengan menggunakan rumus perhitungan sebagai berikut :

$$C = \frac{c \times V}{B}$$

Keterangan :

- C : Kandungan logam dalam sampel (mg/kg) atau (ppm)  
c : Konsentrasi larutan sampel (True value) atau mg/L  
V : Volume penetapan/ pengenceran (L)  
B : Berat sampel (Gram)

*Sumber: Volume perhitungan kandungan logam berat sampel, Instalasi Kimia Kesehatan Laboratorium Kesehatan Kota Makassar, 2010.*

Data yang diperoleh diolah secara deskriptif dalam bentuk tabel dan gambar dengan parameter yaitu kadar logam berat Timbal (Pb), Merkuri (Hg), dan Seng (Zn) pada tanah disekitar rumah susun pantai Losari kota Makassar.

## BAB IV

### HASIL DAN PEMBAHASAN

#### A. Hasil Penelitian

Berdasarkan hasil penelitian yang telah dilakukan dalam menganalisis kandungan logam berat Timbal (Pb) pada tanah di sekitar rumah susun pantai losari Kota Makassar, diperoleh hasil seperti ditunjukkan pada grafik 4.1

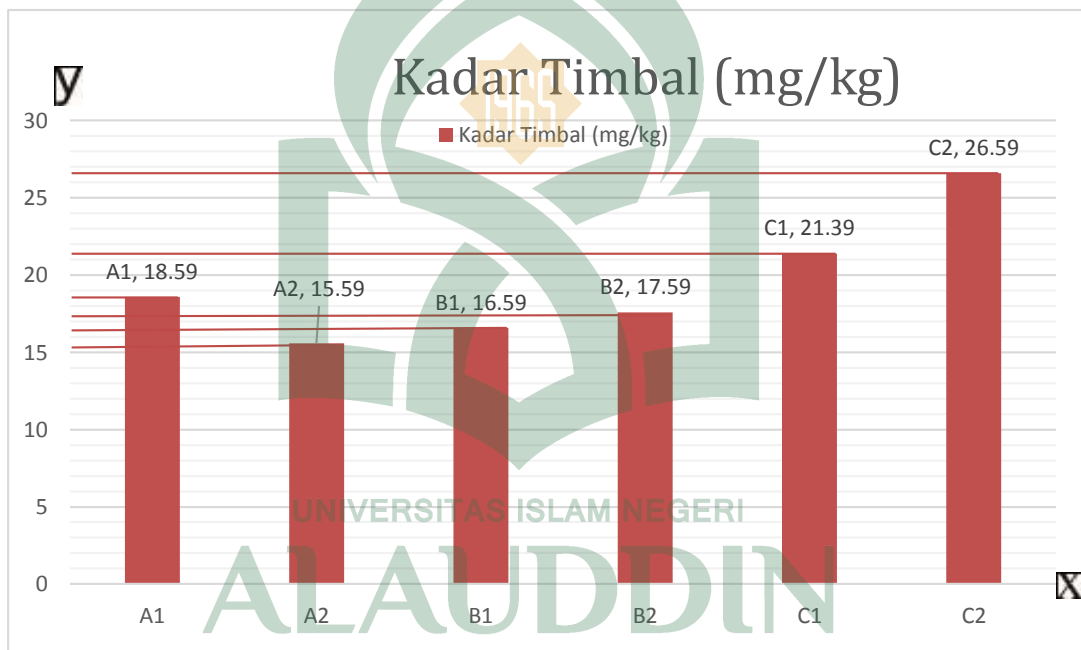

Gambar 4.1. Grafik Kadar Logam Timbal (Pb) pada Tanah di Sekitar Rumah Susun Pantai Losari Makassar

Hasil yang didapatkan dalam menganalisis kandungan logam berat Merkuri (Hg) pada tanah di sekitar rumah susun pantai losari Kota Makassar diperoleh hasil seperti yang ditunjukkan pada grafik 4.2

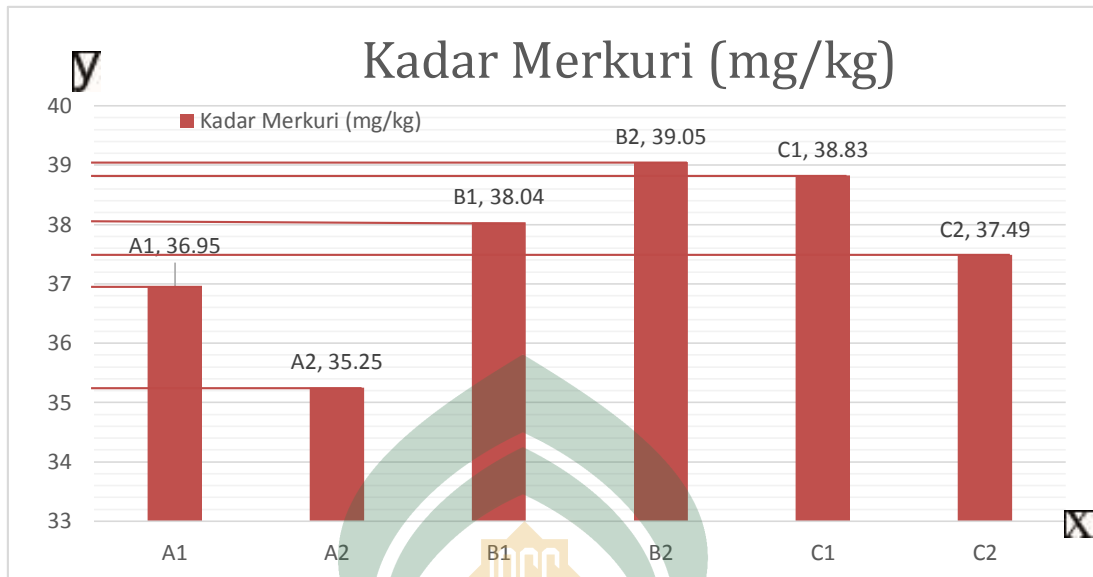

Gambar 4.2. Grafik Kadar Logam Merkuri (Hg) pada Tanah di Sekitar Rumah Susun Pantai Losari Makassar

Hasil yang didapatkan dalam menganalisis kandungan logam berat Seng (Zn) pada tanah di sekitar rumah susun pantai losari Kota Makassar diperoleh hasil seperti yang ditunjukkan pada grafik 4.3.

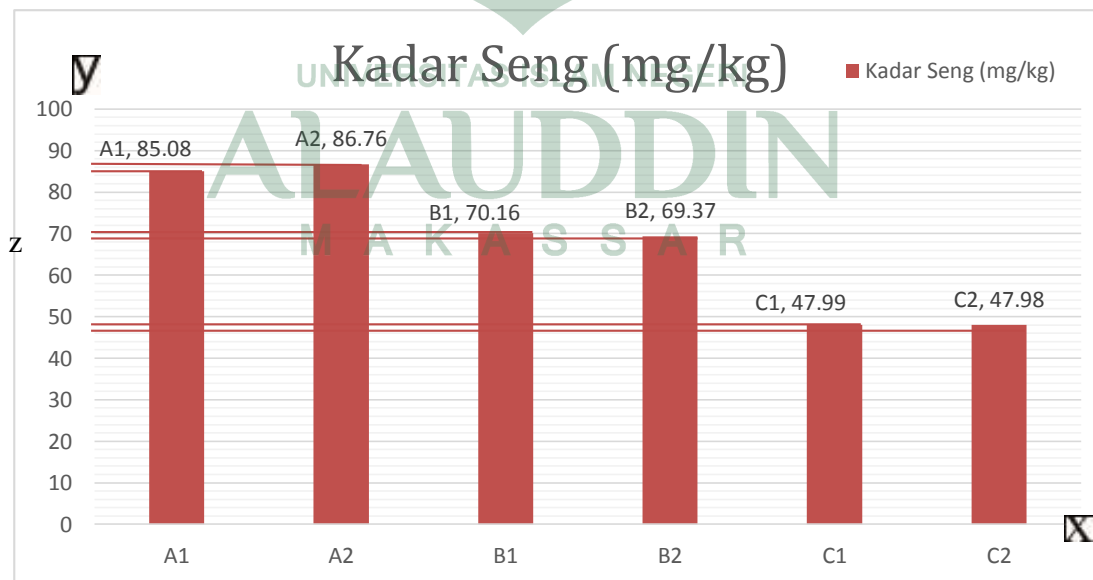

Gambar 4.3. Grafik kadar logam Seng (Zn) pada tanah di sekitar rumah susun pantai Losari kota Makassar

Setelah didapatkan hasil kadar logam berat Timbal (Pb), Merkuri (Hg), dan Seng (Zn), pada tanah di sekitar rumah susun pantai losari kota Makassar, dapat dirata-ratakan bahwa kadar logam berat yang paling tinggi yaitu Seng (Zn) dengan kadar 67,89 ppm.

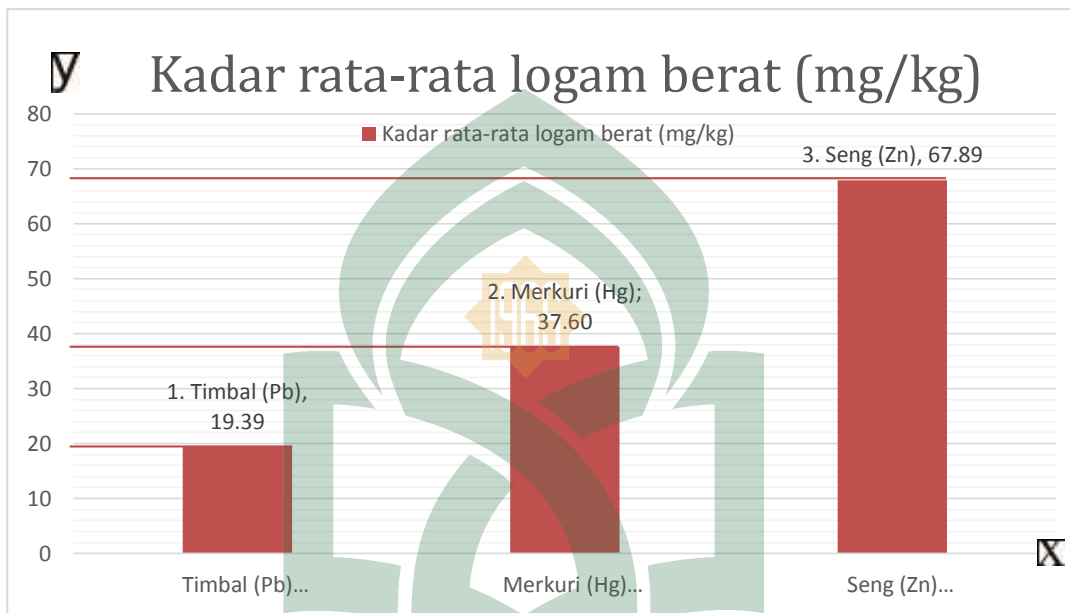

Gambar 4.4. Grafik rata-rata logam berat Timbal (Pb), Merkuri (Hg), Seng (Zn) pada tanah disekitar rumah susun pantai losari kota Makassar

## B. Pembahasan

Tanah merupakan media dan bagian dari siklus logam berat. Pembuangan limbah ke tanah apabila melebihi akan mengakibatkan pencemaran tanah. Jenis limbah yang potensial merusak lingkungan hidup adalah limbah yang termasuk dalam Bahan Beracun Berbahaya (B3) yang di dalamnya terdapat logam-logam berat. Menurut Arnold (1990) & Subowo dkk (1995) dalam Charlena (2004), logam berat adalah unsur logam yang mempunyai massa jenis lebih besar dari  $5\text{g/cm}^3$ , antara lain Cd, Hg, Pb, Zn, dan Ni. Logam berat Cd, Hg, dan Pb dinamakan sebagai logam non



esensial dan pada tingkat tertentu menjadi logam beracun bagi makhluk hidup (Charlena, 2004).

Lingkungan perkotaan dipengaruhi oleh berbagai kontaminan yang bervariasi diantara kota-kota. Tingkat yang sangat tinggi dari polutan di tanah dapat ditemukan di banyak situs industri dan pembuangan limbah pembuangan, yang hasil dari penambahan yang sangat lokal atau tumpahan tidak sengaja bahan pencemar yang sangat terkonsentrasi (Tiller, 1992). Lebih dari 1/3 dari populasi dunia tinggal di kota (International Data Pasar Statistik, 1995).

Sejak survei kandungan logam jejak tanah dapat berfungsi sebagai dasar untuk perencanaan strategi kontrol untuk mencapai kualitas lingkungan yang lebih baik, dan merupakan kunci untuk manajemen yang efektif dari kualitas tanah, penyelidikan ekstensif dari tanah perkotaan telah dilakukan baru-baru ini di beberapa negara (Weiss et al, 1994; Pouyat et al, 1994). Namun, beberapa studi telah dilakukan pada tanah perkotaan dibandingkan dengan mereka di tanah pertanian dan hutan, dan seragam nasional (kecuali untuk Belanda) pendekatan untuk tanah kualitas lingkungan dan kriteria bersih-bersih tampaknya langka (Tiller, 1992). Oleh karena itu, penyelidikan lebih lanjut tentang polusi tanah perkotaan harus dilakukan (Pouyat et al., 1995).

Berbeda dengan tanah di daerah pertanian, tanah di lingkungan perkotaan, khususnya di taman dan kebun, memiliki pengaruh langsung pada kesehatan masyarakat tidak berhubungan dengan produksi makanan. Hal ini disebabkan bahwa logam berat datang dengan mudah kontak dengan manusia dan ditransfer kepada mereka, baik sebagai debu atau melalui kontak langsung (De Miguel et al, 1997;.. Dor et al, 1998; Mielke et al, 1999. Meskipun tanah perkotaan jarang digunakan

untuk produksi makanan, mereka menerima lebih tinggi dari beban normal dari kontaminan dari lalu lintas dan, di kota-kota yang lebih banyak kegiatan industri (Bullock dan Gregory, 1991).

Lingkungan telah memprakarsai pengembangan teknologi yang minim tepat untuk menilai keberadaan dan mobilitas logam di tanah (Shtangeeva, 2004), air, dan air limbah. Saat ini, *phytoremedia*- telah menjadi solusi teknologi yang efektif dan terjangkau digunakan untuk mengekstrak atau menghapus logam aktif dan polutan logam dari tanah yang terkontaminasi. *Fitoremediasi* adalah penggunaan tanaman untuk membersihkan kontaminasi dari tanah, sedimen, dan air. Teknologi ini ramah lingkungan dan berpotensi *costeffective*. Pabrik dengan kapasitas mengumpulkan logam-biasa dikenal sebagai tanaman hiperakumulator (Cho-Ruk, 2006). *Fitoremediasi* mengambil keuntungan dari kemampuan penyerapan unik dan selektif sistem akar tanaman, bersama-sama dengan translokasi, bioakumulasi, dan kemampuan degradasi kontaminan dari seluruh tubuh tanaman (Hinchman, 1998).

Kontaminasi logam berat dalam sedimen dapat mempengaruhi kualitas air dan bioakumulasi logam dalam organisme air, sehingga potensi implikasi jangka panjang pada kesehatan manusia dan ekosistem (Fernandes, 2007) dan (Abdel, 2011). Dalam sebagian besar keadaan, bagian utama dari beban logam antropogenik di sedimen laut dan dasar laut memiliki sumber terestrial, dari pertambangan dan perkembangan industri di sepanjang sungai dan muara utama (Ridgway, 2003) dan (Sundaray, 2011). Konsentrasi logam berat sering tanaman industri dekat (Buccolieri, 2006). Emisi logam berat telah menurun di beberapa negara industri selama beberapa dekade terakhir (Voet, 2000) dan (Hjortenkrans, 2006), namun, sumber antropogenik telah meningkat dengan industrialisasi yang pesat dan urbanisasi di negara-negara

berkembang (Govil, 2008) dan (Wu, 2011). Heavy kontaminasi logam dalam sedimen dapat mempengaruhi kualitas air, bioassimilation dan bioakumulasi logam dalam organisme air, sehingga dalam jangka panjang berpotensi mempengaruhi kesehatan manusia dan ekosistem (Snodgrass, 2008) dan (Suthar, 2009). Oleh karena itu kuantifikasi fluks logam tanah yang diturunkan ke laut merupakan faktor kunci untuk memastikan di mana batas mereka masukan dapat mempengaruhi proses biogeokimia alami dari unsur-unsur di laut (Pernetta, 1995) dan (Cobelo, 2004).

Distribusi spasial logam berat dalam sedimen laut adalah sangat penting dalam menentukan sejarah pencemaran sistem perairan (Birch, 2001) dan (Rubio, 2001), dan informasi dasar untuk mengidentifikasi sumber kontaminasi dan untuk menggambarkan daerah di mana konsentrasi melebihi nilai ambang batas dan strategi dari situs remediasi (Sollitto, 2010). Oleh karena itu, memahami mekanisme akumulasi dan distribusi geokimia logam berat dalam sedimen sangat penting untuk pengelolaan lingkungan pesisir.

Banyak spesies tumbuhan telah berhasil menyerap kontaminan seperti timah, kadmium, kromium, arsenik, dan berbagai radionuklida dari tanah. Salah satu kategori tumbuhan phytoremedia-, phytoextraction, dapat digunakan untuk menghilangkan logam berat dari tanah menggunakan kemampuannya untuk serapan logam yang penting untuk pertumbuhan tanaman (Fe, Mn, Zn, Cu, Mg, Mo, dan Ni). Beberapa logam dengan fungsi biologis yang tidak diketahui (Cd, Cr, Pb, Co, Ag, Se, Hg) juga dapat terakumulasi (Cho-Ruk, 2006).

Logam berat secara konvensional didefinisikan sebagai elemen dengan sifat logam dan nomor atom > 20. Kontaminan logam paling umum berat adalah Cd, Cr, Cu, Hg, Pb, dan Zn. Logam merupakan komponen alami dalam tanah (Lasat, 2000).

Beberapa logam ini mikronutrien yang diperlukan untuk pertumbuhan tanaman, seperti Zn, Cu, Mn, Ni, dan Co, sementara yang lain memiliki fungsi biologis yang tidak diketahui, seperti Cd, Pb, dan Hg (Gaur, 2004).

Pencemaran logam memiliki efek yang merugikan pada biologi sistem-sistem dan tidak mengalami biodegradasi. Logam berat beracun seperti Pb, Co, Cd dapat dibedakan dari polutan lainnya, karena mereka tidak dapat biodegradasi tetapi dapat terakumulasi dalam organisme hidup, sehingga menyebabkan berbagai penyakit dan gangguan bahkan dalam konsentrasi yang relatif rendah (Pehlivan, 2009). Logam berat, dengan waktu tinggal tanah ribuan tahun, menimbulkan banyak bahaya kesehatan bagi organisme yang lebih tinggi. Mereka juga dikenal memiliki efek pada pertumbuhan tanaman, penutup tanah dan memiliki dampak negatif pada mikroflora tanah (Roy, 2005). Hal ini juga diketahui bahwa logam berat tidak dapat kimia terdegradasi dan harus dihapus secara fisik atau diubah menjadi senyawa beracun (Gaur, 2004).

Merkuri merupakan logam alami yang hadir dalam beberapa bentuk. Merkuri metalik mengkilap, perak-putih, cairan berbau. Mercury menggabungkan dengan unsur-unsur lain, seperti klorin, sulfur, atau oksigen, untuk membentuk inor- senyawa merkuri bawang putih atau garam, yang biasanya bubuk putih atau kristal. Mercury juga menggabungkan dengan karbon untuk membuat senyawa merkuri organik (Musselman, 2011). Merkuri, yang memiliki titik leleh terendah ( $-39^{\circ}\text{C}$ ) dari semua logam murni, adalah satu-satunya logam murni yang cair pada suhu kamar. Namun, karena beberapa keunggulan fisik dan kimia seperti titik rendah didih ( $357^{\circ}\text{C}$ ) dan mudah penguapan, merkuri masih merupakan bahan penting dalam banyak produk industri. Seperti logam lainnya, merkuri dapat terjadi di tanah dalam berbagai bentuk.

Larut ion sebagai gratis atau kompleks larut dan nonspesifik diserap dengan mengikat terutama disebabkan oleh gaya elektrostatik, chelated, dan diendapkan sebagai sulfida, karbonat, hidroksida, dan fosfat. Ada tiga bentuk larut dari Hg di lingkungan tanah. Paling dikurangi adalah logam Hg<sup>0</sup> dengan dua bentuk lain menjadi ion ion mercurous Hg (Chang, 2009). Garam merkuri dan senyawa organomercuri adalah salah satu zat yang paling beracun di lingkungan kita. Mekanisme dan tingkat toksisitas sangat bergantung pada jenis senyawa dan keadaan redoks merkuri (Wagner-D'obler, 2011).

Kontaminasi lingkungan karena merkuri disebabkan oleh beberapa industri, petrokimia, Minings, lukisan, dan juga oleh sumber pertanian seperti pupuk dan fungisida semprotan (Resae, 2005). Beberapa yang lebih umum sumber merkuri ditemukan di seluruh lingkungan termasuk tetapi tidak terbatas pada pemutih rumah tangga, asam, dan bahan kimia kaustik (misalnya asam baterai, alkali rumah tangga, asam muriatic (asam klorida), natrium hidroksida, dan asam sulfat ), instrumentasi yang mengandung merkuri (misalnya, instrumen medis, termometer, barometer, dan manometer), gigi amalgam (tambalan), cat lateks (diproduksi sebelum tahun 1990), baterai, penerangan listrik (lampu neon, filamen pijar kawat, uap merkuri lampu, lampu ultraviolet), pestisida, obat-obatan (misalnya, semprotan hidung, kosmetik, produk lensa kontak), deterjen rumah tangga dan pembersih, bahan kimia laboratorium, tinta dan kertas pelapis, minyak pelumas, perangkat kabel dan switch, dan tekstil. Meskipun penggunaan merkuri dalam banyak item di atas yang diproduksi sekarang dibatasi atau dilarang, masih ada beberapa yang ada, produk lama digunakan (Musselman, 2011).

Tanaman terestrial umumnya tidak sensitif terhadap efek berbahaya dari senyawa Namun, merkuri diketahui mempengaruhi fotosintesis dan metabolisme oksidatif oleh Fering internasional dengan transpor elektron di kloroplas dan Dria mitokondria. Mercury juga menghambat aktivitas aquaporins dan mengurangi serapan air tanaman (Nowosielska, 2008). Merkuri dan senyawanya adalah racun kumulatif dan dalam jumlah kecil yang berbahaya bagi kesehatan manusia. Efek utama dari keracunan merkuri bermanifestasi sebagai gangguan neurologis dan ginjal karena dapat dengan mudah melewati sawar darah-otak dan memiliki efek pada otak (Resae, 2005).

Senyawa logam berat biasanya terdapat dalam limbah industri. Keberadaan logam berat di perairan berasal dari berbagai sumber, antara lain dari kegiatan pertambangan, rumah tangga, limbah pertanian dan buangan limbah industri. Dari keempat jenis limbah tersebut, limbah yang umumnya paling banyak mengandung logam berat adalah limbah industri hal ini disebabkan senyawa logam berat sering digunakan dalam industri, baik sebagai bahan baku, bahan tambahan maupun sebagai katalis (Rochyatun, 2006)

Sehingga pencemaran lingkungan terjadi karena masuknya atau dimasukkannya bahan-bahan yang diakibatkan oleh berbagai kegiatan manusia atau dapat menimbulkan perubahan yang merusak karakteristik fisik, kimia, biologi atau estetika lingkungan tersebut (Odum, 1971 dalam Institut Pertanian Bogor, 2006).

Timbal tidak pernah ditemukan dalam bentuk murninya, selalu bergabung dengan logam lain (Anies, 2005). Timbal terdapat dalam 2 bentuk yaitu bentuk inorganik dan organik. Dalam bentuk inorganik timbal dipakai dalam industri baterai (digunakan persenyawaan Pb-Bi); untuk kabel telepon digunakan persenyawaan

timbal yang mengandung 1% stibium (Sb); untuk kabel listrik digunakan persenyawaan timbal dengan As, Sn dan Bi: percetakan, gelas, polivinil, plastik dan mainan anak-anak. Disamping itu bentuk-bentuk lain dari persenyawaan timbal juga banyak digunakan dalam konstruksi pabrik-pabrik kimia, kontainer dan alat-alat lainnya. Persenyawaan timbal dengan atom N (nitrogen) digunakan sebagai detonator (bahan peledak). Selain itu timbal juga digunakan untuk industri cat ( $PbCrO_4$ ), pengkilap keramik (Pb-Silikat), insektisida (Pb arsenat), pembangkit tenaga listrik (Pb-telurium). Penggunaan persenyawaan timbal ini karena kemampuannya yang sangat tinggi untuk tidak mengalami korosi (Palar, 2004).

Dalam bentuk organik timbal dipakai dalam industri perminyakan. Alkil timbal (TEL/timbal tetraetil dan TML/timbal tetrametil) digunakan sebagai campuran bahan bakar bensin. Fungsinya selain meningkatkan daya pelumasan, meningkatkan efisiensi pembakaran juga sebagai bahan aditif anti ketuk (anti-knock) pada bahan bakar yaitu untuk mengurangi hentakan akibat kerja mesin sehingga dapat menurunkan kebisingan suara ketika terjadi pembakaran pada mesin-mesin kendaraan bermotor. Sumber inilah yang saat ini paling banyak memberi kontribusi kadar timbal dalam udara (Palar, 2004).

Bahan aditif yang biasa dimasukkan ke dalam bahan bakar kendaraan bermotor pada umumnya terdiri dari 62% timbal tetra etil, dan bahan scavenger yaitu 18% etilendiklorida ( $C_2H_4Cl_2$ ), 18% etilendibromida ( $C_2H_4Br_2$ ) dan sekitar 2% campuran tambahan dari bahan-bahan yang lain. Senyawa scavenger dapat mengikat residu timbal yang dihasilkan setelah pembakaran, sehingga di dalam gas buangan terdapat senyawa timbal dengan halogen. Jumlah senyawa timbal yang jauh lebih besar dibandingkan dengan senyawa-senyawa lain dan tidak terbakar musnahnya

timbal dalam peristiwa pembakaran pada mesin menyebabkan jumlah timbal yang dibuang ke udara melalui asap buangan kendaraan menjadi sangat tinggi (Palar, 2004).

Berdasarkan hasil pengamatan pada grafik 4.1 menunjukkan bahwa hasil analisis pada sampel tanah di sekitar rumah susun pantai Losari kota Makassar, mengandung kadar logam berat Timbal (Pb) yang melebihi ambang batas. Berdasarkan keputusan Standar Nasional Indonesia 06-6992-3-2004 ambang batas logam berat Timbal (Pb) dalam tanah adalah 0,00007 mg/kg. Dimana nilai tertinggi kadar logam berat Timbal (Pb) berada pada wilayah C (Samping RS. Siloam) yaitu 26,59 mg/kg. Hal ini disebabkan dari banyaknya sumber Timbal (Pb) yang masuk dan mencemari tanah sehingga rentan tercemar oleh logam berat Timbal (Pb). Dimana logam berat Timbal (Pb) yang mencemari tanah berasal dari penimbunan hasil pengerokan dan kendaraan yang juga memberi potensi pencemaran timbal terhadap tanah serta pembuangan limbah dan adanya aktivitas nelayan pada daerah ini dimana bahan bakar yang digunakan mengandung timbal. Hal ini diduga merupakan sumber pencemaran Timbal (Pb) seperti bensin, solar yang terserap melalui air tanah. Pada umumnya bahan bakar bensin dapat menemisikan 0,09 gram timbal tiap 1 km, bila setiap hari 1 juta unit kendaraan bermotor bergerak sejauh 15 km itu artinya dalam sehari dapat mengemisikan 1,35 ton Pb/hari (Dessy, 2010).

Perbedaan kandungan Timbal (Pb) yang terdapat pada tanah disetiap lokasi pengambilan sampel, diduga karena perbedaan tingkat aktivitas masyarakat pada lokasi C (Samping RS.Siloam) yang lebih dekat akan jalan raya sehingga banyak aktivitas kendaraan bermotor, ditambah hasil penimbunan yang berada disekitar lokasi ini merupakan hasil pengerokan dari hasil pembuangan setempat.



Logam berat Timbal (Pb) tidak dapat larut dalam air, akan tetapi logam ini dapat larut dalam cairan saluran pencernaan. Bila konsumsi timbal meningkat, makan akan terakumulasi dalam hati, ginjal, tulang dan rambut. Pada manusia, Timbal (Pb) dapat terakumulasi dalam rambut dan berkorelasi dengan jumlah logam yang diabsorpsi oleh tubuh, karena pada rambut terkandung protein struktural yang tersusun dari asam-asam amino sistein yang mengandung gugus sulfhidril dan sistein dengan ikatan disulfida. Gugus tersebut mampu mengikat logam berat yang masuk ke dalam tubuh dan terikat di dalam rambut (Tonapa, 2015).

Sehingga dari analisis data di atas menunjukkan bahwa kandungan Timbal (Pb) telah melampaui batas dengan kadar yang berbeda, antara tanah kosong pada lokasi A, tanah rumah susun pada lokasi B, dan tanah disamping Rumah Sakit Siloam pada lokasi C.

Pada grafik 4.2 menunjukkan bahwa hasil analisis kadar logam pada tanah di sekitar rumah susun pantai Losari kota Makassar, dinyatakan mengandung kadar logam berat merkuri (Hg) yang melebihi ambang batas. Berdasarkan Keputusan Standar Nasional Indonesia 06-6992-4-2004 dengan kadar 0,0001 mg/kg. Dengan konsentrasi Merkuri (Hg) yang telah diperoleh, nilai tertinggi kadar logam berat Merkuri (Hg) berada pada wilayah B (Rumah Susun) yaitu 39,05 mg/kg. Hal ini disebabkan dari banyaknya sumber Merkuri (Hg) yang masuk dan mencemari tanah sehingga rentan tercemar oleh logam berat Merkuri (Hg). Dimana logam berat Merkuri (Hg) terakumulasi oleh banyaknya kegiatan industri, kedokteran, pertanian, maupun rumah tangga yang menggunakan bahan yang mengandung Merkuri (Hg) dan adanya penimbunan limbah pada daerah rumah susun ini. Hal ini diduga

merupakan sumber utama pencemaran Merkuri (Hg) seperti kosmetik, bahan pengawet, peralatan listrik, dan termometer.

Secara alami Merkuri (Hg) dapat berasal dari gas gunung berapi dan penguapan dari air laut. Industri pengecoran logam dan semua industri yang menggunakan Merkuri (Hg) sebagai bahan baku maupun bahan penolong, limbahnya merupakan sumber pencemaran Merkuri (Hg). Sebagai contoh antara lain adalah industri klor alkali, tambang emas, peralatan listrik, cat, termometer, tensimeter, industri pertanian, dan pabrik detonator. Kegiatan lain yang merupakan sumber pencemaran Merkuri (Hg) adalah praktek dokter gigi yang menggunakan amalgam sebagai bahan penambal gigi. Selain itu bahan bakar fosil juga merupakan sumber Merkuri (Hg) (Sudarmaji dkk, 2006).

Perbedaan kandungan Merkuri (Hg) yang terdapat pada tanah disetiap lokasi pengambilan sampel, diduga karena perbedaan penggunaan bahan baku atau bahan penolong yang mengandung merkuri pada lokasi B (Rumah susun) yang lebih banyak menggunakan bahan yang mengandung merkuri yang dimana jumlah kadar Merkuri (Hg) di tanah dipengaruhi oleh volume penggunaan bahan merkuri dan ditambah dengan timbunan yang digunakan berasal dari pembuangan limbah rumah sakit yang berada disekitar rumah susun pantai Losari kota Makassar

Kebanyakan manusia keracunan merkuri akibat dental amalgam restoration dan mengkonsumsi makanan dari hewan air dan mamalia yang terkontaminasi oleh limbah pabrik. Limbah tersebut bisa berasal dari bahan sisa hasil pembuatan *chlorine* dan *sodium hidroxide* dengan menggunakan elektrolisis. Limbah tersebut selain dari elektrolisis, bisa juga berasal dari pembuatan alat listrik (baterai, bohlam lampu

neon). Limbah tersebut meracuni manusia melalui makanan baik dari hasil perairan maupun hewan yang hidup di sekitar limbah (Björkman, et. al, 2007).

Sehingga dari analisis data di atas menunjukkan bahwa kandungan Merkuri (Hg) telah melampaui batas dengan kadar yang berbeda, antara tanah kosong pada lokasi A, tanah rumah susun pada lokasi B, dan tanah disamping Rumah Sakit Siloam pada lokasi C.

Pada grafik 4.3 menunjukkan bahwa hasil analisis pada sampel tanah disekitar rumah susun pantai Losari kota Makassar, mengandung kadar logam berat Seng (Zn) yang melebihi ambang batas. Berdasarkan Keputusan Standar Nasional Indonesia 06-6992-8-2004 dengan kadar 0,00006 ppm. Didapatkan nilai tertinggi pada kadar logam Seng (Zn) pada area A (Tanah kosong) yaitu 86,76 mg/kg. Hal ini menunjukkan bahwa tanah tersebut telah tercemar logam berat Seng (Zn) dan melebihi ambang batas. Salah satu penyebab tingginya kadar logam berat Seng (Zn) dalam tanah dapat dihasilkan dari penimbunan yang menggunakan limbah rumah susun dan rumah sakit yang dikerok di area tersebut.

Logam berat Seng (Zn) termasuk dalam logam berat esensial, dimana keberadaan logam ini dalam jumlah tertentu dibutuhkan oleh organisme hidup yang dalam hal ini yaitu tanaman, tetapi jika dalam jumlah yang berlebihan dapat menjadi toksik bagi organisme. Logam berat yang terserap ke dalam tubuh manusia tidak akan dapat dihancurkan dan akan menimbulkan efek keracunan dalam tubuh organisme seperti kelelahan, nafsu makan menurun, kecepatan pertumbuhan menurun, mual, dan muntah (Kacaribu, 2008).

Perbedaan kandungan Seng (Zn) yang terdapat pada tanah disetiap lokasi pengambilan sampel, diduga karena adanya kegiatan pengerokan sedimen limbah

disekitar rumah susun yang dijadikan timbunan pada lokasi A (Tanah kosong) yang dimana limbah tersebut mengandung logam Seng (Zn) dan ditambah dengan limbah atau sampah padatan seperti kaleng atau besi yang mengalami korosi sehingga membantu peningkatan pencemaran pada tanah disekitar rumah susun pantai Losari kota Makassar

Logam Seng (Zn) cenderung membentuk ion jika berada dalam air. Ion Seng (Zn) mudah terserap dalam sedimen dan tanah serta kelarutan logam berat Seng (Zn) dalam air relatif rendah pada air, logam berat cenderung mengikuti aliran air dan pengaruh pengenceran ketika ada air masuk, seperti air hujan, turut mengakibatkan menurunnya konsentrasi logam berat pada air. Konsentrasi logam berat pada air akan turut mempengaruhi konsentrasi logam berat yang ada pada sedimen. Kecenderungan peningkatan konsentrasi logam berat di sedimen diakibatkan oleh tingginya konsentrasi logam berat tersebut di air. Selain itu, terdapat parameter-parameter lain yang berpengaruh dalam kesetimbangan reaksi di sistem perairan, seperti pH, konsentrasi logam dan tipe senyawanya, kondisi reduksi-oksidasi perairan, dan bilangan oksidasi dari logam tersebut (Sunti dkk, 2012).

Sehingga dari analisis data di atas menunjukkan bahwa kandungan kadar logam Seng (Zn) telah melampaui batas dengan kadar yang berbeda, antara tanah kosong pada lokasi A, tanah rumah susun pada lokasi B, dan tanah disamping Rumah Sakit Siloam pada lokasi C.

Dari data diatas diperoleh nilai rata-rata dari tiga titik pengambilan sampel yaitu area A (tanah kosong), B (rumah susun), dan C (samping rumah sakit Siloam), yang dimana nilai rata-rata logam berat Timbal (Pb) telah melampaui ambang batas dengan nilai rata-rata 19,39 mg/kg. Nilai rata-rata Merkuri (Hg) yaitu 37,60 mg/kg,

dengan tiga titik pengambilan sampel yaitu area A (tanah kosong), B (rumah susun), dan C (samping rumah sakit Siloam). Serta nilai rata-rata Seng (Zn) yaitu 67,89 mg/kg, dengan tiga titik pengambilan sampel yaitu area A (tanah kosong), B (rumah susun), dan C (samping rumah sakit Siloam).

Penambahan unsur logam pada tanah dapat terjadi dengan berbagai cara yaitu melalui polusi, penggunaan sarana produksi pertanian, serta penggunaan bahan-bahan yang mengandung logam berat yang tergolong B3 (Bahan Beracun Berbahaya) baik sebagai bahan baku ataupun bahan penunjang sehingga terjadi kontaminasi pada tanah dan organisme mahluk hidup (Lahuddin, 2007).

Tanah disekitar rumah susun pantai losari kota Makassar umumnya tercemar dikarenakan aktivitas manusia dan kegiatan produksi lainnya, yang menjadi pemeran utama dalam proses peningkatan pencemaran tanpa memperhatikan lingkungan dan dampak yang ditimbulkan serta pesatnya pembangunan yang didirikan tanpa adanya kajian tentang dampak pembangunan terhadap lingkungan sehingga tanah pada area ini dikategorikan tercemar dan kehidupan organisme pada wilayah ini terganggu serta ekosistem yang ada pada wilayah ini akan terjadi ketidak stabilan ekosistem.

Dari pembahasan diatas kita dapat melihat kadar logam berat Timbal (Pb), Merkuri (Hg) dan Seng (Zn) yang berada ditanah pada lingkungan Rumah Susun Pantai Losari kota Makassar. Dimana logam berat ini memiliki mekanisme yang sama dalam proses terakumulasinya kedalam tubuh.

Mekanisme logam berat Timbal (Pb) yang masuk dapat melalui pernafasan, oral dan kulit setelah masuk kedalam tubuh logam berat Timbal akan masuk ke darah dan menuju jaringan lunak, jaringan mineral dan sekreta dimana, pada jaringan lunak terdapat hati, ginjal, dan syaraf yang dapat mengabsorpsi logam berat timbal (Pb).

Pada jaringan mineral terdapat tulang dan gigi yang dapat mengabsorpsi logam berat timbal (Pb) ini, dan pada sekreta terdapat urin, feses, dan keringat yang juga dapat mengabsorpsi atau menyerap logam berat Timbal (Pb).

Merkuri (Hg) terdapat di udara dari deposit mineral dan dari area industri. Logam (Hg) yang ada di air dan tanah terutama berasal dari deposit alam, buangan limbah, dan aktivitas vulkanik. Selain itu, komponen merkuri juga banyak tersebar di karang, tanah, udara, air, dan organisme hidup melalui proses fisik, kimia, dan biologi yang kompleks. Sehingga logam berat merkuri dapat masuk melalui pernafasan akibat penguapan dari hasil pembakaran pada industri yang menggunakan logam berat Merkuri (Hg) dan dapat melalui oral dengan mengkonsumsi hasil laut atau hasil pertanian yang telah terkontaminasi logam berat.

Zn merupakan logam berat yang terdapat pada kerak bumi, Seng (Zn) di alam tidak berada dalam keadaan bebas melainkan terikat dengan unsur lain seperti mineral. Seng juga terdapat dalam makan khususnya sumber protein, kekurangan Seng juga menimbulkan efek kecepatan pertumbuhan menurun, nafsu makan menurun sehingga Seng pada dasarnya juga dibutuhkan oleh tubuh, namun logam berat Seng (Zn) yang berlebih yang dicampurkan dalam makanan dapat menyebabkan hidrosefalus dan juga akan memengaruhi metabolisme dalam perkembangan mesoderm untuk rangka. Toksisitas akut Zn terjadi sebagai akibat dari tindakan mengonsumsi makanan dan minuman yang terkontaminasi Zn dari wadah/ panci yang dilapisi Zn. Gejala toksisitas akut bisa berupa sakit lambung, diare, mual, dan muntah (Windowati dkk, 2008).

Sumber utama pemasukan logam ke dalam lingkungan berasal dari penggunaan pupuk kimia yang mengandung logam Cu dan Zn, buangan limbah rumah

tangga yang mengandung logam Zn seperti korosi pipa-pipa air dan produk-produk konsumen (misalnya, formula detergen) yang tidak diperhatikan sarana pembuangannya Connel dan Miller (1991) dalam Al-Harisi (2008). Selain itu pemasukan logam ke dalam lingkungan berasal dari buangan limbah rumah tangga yang mengandung logam Zn seperti korosi pipa-pipa air dan produk-produk konsumen (misalnya, formula detergen) yang tidak diperhatikan sarana pembuangannya (Connel dan Miller, 1991 dalam Al-Harisi, 2008).

Kegiatan Manusia dapat meningkatkan konsentrasi logam untuk lebih tinggi dari tingkat latar belakang. Biji pertambangan dan pengolahan, limbah air limbah domestik, badai limpasan air dan limbah industri dan pembuangan merupakan sumber antropogenik tertentu utama pencemaran logam berat (Csuros, 2002). Pencemaran logam berat di ekosistem perairan telah diakui sebagai masalah lingkungan yang serius. Dalam banyak kasus, logam berat terjadi pada badan air alami pada tingkat di bawah ambang batas beracun mereka, namun, karena sifat non degradable mereka, konsentrasi rendah seperti mungkin masih menimbulkan risiko kerusakan melalui penyerapan dan bioakumulasi selanjutnya oleh organisme, yang tidak dapat secara efektif dimetabolisme dan logam ini diserap diekstrak. Beberapa pengamatan ilmiah telah menunjukkan bahwa logam berat bio terkonsentrasi atau bioaccumulated di satu atau beberapa kompartemen di jaring makanan (Soegianto, 2009) dan (Celechovska, 2008). Selain itu, kontaminasi sumber daya dengan elemen mungkin memiliki dampak buruk pada fungsi ekosistem alami, serta menyebabkan penurunan keanekaragaman hayati dan punahnya taksa sensitif (Bonanno, 2010). Logam bioakumulasi dapat menjadi sangat penting dari sudut kesehatan masyarakat pandang, terutama ketika manusia mengkonsumsi akumulator. Kedua, fenomena ini

sekarang sedang dieksploitasi dalam penilaian kualitas lingkungan, selain survei kimia air dan sedimen (Javanshir, 2011).

Semakin banyak perhatian telah ditarik karena terjadinya macam pencemaran logam dalam sistem air. Pemantauan dan pencegahan pencemaran logam berat adalah salah satu topik hangat dalam penelitian (Zhou, 2008). Seperti ditunjukkan dalam review (Zhou, 2008) banyak makalah bioindikator sekitar pencemaran logam, dimana tanaman, invertebrata, ikan dan mamalia adalah spesies bioindikator digunakan dominan. Setiap bioindikator menunjukkan manfaat khusus untuk biomonitoring pencemaran logam di ekosistem perairan bila dibandingkan dengan yang lain.



## **BAB V**

### **PENUTUP**

#### **A. Kesimpulan**

Berdasarkan penelitian yang telah dilakukan, maka dapat disimpulkan bahwa pada tanah disekitar rumah susun pantai Losari kota Makassar mengandung logam berat yang melebihi ambang batas menurut keputusan Standar Nasional Indonesia 06-6992-3-2004 ambang batas logam berat Timbal (Pb) dalam tanah adalah 0,00007, dimana didapatkan pada nilai rata-rata logam berat Timbal (Pb) yaitu 19,39 mg/kg, kadar logam berat Merkuri (Hg) memiliki nilai rata-rata 37,60 mg/kg, sedangkan nilai ambang batas berdasarkan keputusan Standar Nasional Indonesia 06-6992-4-2004 dengan kadar 0,0001, serta kadar logam Seng (Zn) dengan nilai rata-rata 67,89 mg/kg, sedangkan keputusan Standar Nasional Indonesia 06-6992-8-2004 nilai ambang batas yang diperbolehkan ialah 0,00006. Sehingga dapat disimpulkan bahwa tanah yang berada di sekitar rumah susun pantai Losari kota Makassar telah tercemar oleh logam berat.

#### **B. Saran**

Adapun saran pada penelitian ini yaitu perlu dilakukannya penelitian lanjutan, mengenai parameter tentang kandungan logam berat Timbal (Pb) dan Merkuri (Hg) pada tanaman yang tumbuh disekitar rumah susun pantai Losari kota Makassar.

## DAFTAR PUSTAKA

- A. Gaur and A. Adholeya, “Prospects of arbuscular mycorrhizal fungi in phytoremediation of heavy metal contaminated soils,” *Current Science*, vol. 86, no. 4, pp. 528–534, 2004.
- A. Resaee, J. Derayat, S. B. Mortazavi, Y. Yamini, and M. T. Jafarzadeh, “Removal of Mercury from chlor-alkali industry wastewater using *Acetobacter xylinum* cellulose,” *American Journal of Environmental Sciences*, vol. 1, no. 2, pp. 102–105, 2005.
- A. Sas-Nowosielska, R. Galimska-Stypa, R. Kucharski, U. Zielonka, E. Małkowski, and L. Gray, “Remediation aspect of microbial changes of plant rhizosphere in mercury contaminated soil,” *Environmental Monitoring and Assessment*, vol. 137, no. 1–3, pp. 101–109, 2008.
- Abdel-Baki AS, Dkhil MA, Al-Quraishy S (2011) *Bioaccumulation of some heavy metals in tilapia fish relevant to their concentration in water and sediment of Wadi Hanifah, Saudi Arabia*. *African Journal of Biotechnology* 10: 2541–2547.
- Al-Harisi. 2008. *Penetapan Kadar Zn dan Fe di dalam Tahu yang Dibungkus Plastik dan Daun yang Dijual di Pasar Kartasura dengan Menggunakan Metode Pengaktifan Neutron*. <http://www.google.com/>. Diakses tanggal 18 Juli 2016.
- Alloway, B.J. 1995. *Heavy Metals in Soils*. Blackie Academic & Professional. London.
- Anas, I. 1989. *Biologi Tanah dalam Praktek*. Departemen Pendidikan dan Kebudayaan Direktorat Jendral Pendidikan Tinggi Pusat Antar Universitas Bioteknologi Institut Pertanian Bogor.
- Andrews, S. S., D. L. Karlen, and C.A. Cambardella. 2004. *The Soil Management Assessment Framework: A Quantitative Soil Quality Evaluation Method*. *Soil. Sci. Soc. Am. J.* 68: 1945-1962.

- Anies. 2005. *Mewaspadaai penyakit lingkungan berbagai gangguan kesehatan akibat pengaruh lingkungan*. Jakarta: PT. Elex Media Komputindo.
- Ariyanto, D. P., 2006. *Ikatan Antara Asam Organik Tanah dengan Logam*. Dikutip dari: <http://ariyanto.staff.uns.ac.id/> Diakses tanggal 12 desember 2015.
- Bachri, S. dan Raimon, 1995. *Efisiensi Penurunan COD Air Limbah Tekstil dengan Proses Koagulasi dan Flokulasi*, Laporan Penelitian Departemen Perindustrian (BIPA), Palembang.
- Badan Lingkungan Hidup, 2009, *Kajian Lingkungan Hidup Strategis Kabupaten Tanah Laut*. Pelaihari : Universitas Gadjah Mada – PUSPICS.
- Birch GF, Taylor SE, Matthai C (2001) *Small-scale spatial and temporal variance in the concentration of heavy metals in aquatic sediments: a review and some new concepts*. *Environmental Pollution* 113: 357–372.
- Björkman, Lars, et. al. 2007. *Mercury in human brain, blood, muscle and toenails in relation to exposure: an autopsy study*. *Environmental health*. <http://ehjournal.biomedcentral.com/articles/10.1186/1476-069X-6-30> (Online Tanggal 13 juli 2016).
- Bonanno G, Lo Giudice RL (2010) *Heavy metal bioaccumulation by the organs of Phragmites australis (common reed) and their potential use as contamination indicators*. *Ecological Indicators* 10: 639-645.
- Brown SL, Chaney RL, Angle JS, Baker JM. 1995a. *Zinc and cadmium uptake by hyperaccumulator Thlaspi caerulescens grown in nutrient solution*. *Soil Sci Soc Am J* 59:125-133.
- Brown, J.X., P.D. Buckest, and M.W. Resnick. 2004. *Identification of small molecule inhibitors that distinguish between non-transferrin bound iron uptake and transferrin-mediated iron transport*. *Chem. Biol.* 11:407–416.
- Brown, K.H., J.M. Peerson, J. Rivera, and L.H. Allen. 2002. *Effect of supplemental zinc on the growth and serum zinc concentrations of prepubertal children: a meta-analysis of randomized controlled trials*. *Am. J. Clin. Nutr.* 75: 1.062–1.071.

- Buccolieri A, Buccolieri G, Cardellicchio N, Dell'Atti A, Leo AD, et al. (2006) *Heavy metals in marine sediments of Taranto Gulf* (Ionian Sea, Southern Italy). *Marine Chemistry* 99: 227–235.
- Budiono, A. 2003. *Pengaruh Pencemaran Merkuri Terhadap Biota Air*. Institut Pertanian Bogor. e-mail: brdoler@yahoo.com (Online Tanggal 13 agustus 2016).
- Bullock, P., Gregory, P.J. (Eds.), 1991. *Soils in the Urban Environment*. Blackwell, Oxford, UK.
- Celechovska O, Malota L, Zima S (2008) *Entry of heavy metals into food chains: A 20-year comparison study in northern Moravia (Czech Republic)*. *Acta Veterinaria Brno* 77: 645-652.
- Cobelo-Garcia A, Prego R, Labandeira A (2004) *Land inputs of trace metals, major elements, particulate organic carbon and suspended solids to an industrial coastal bay of the NE Atlantic*. *Water Research* 38: 1753–1764.
- Connel, D.W. dan Miller, G.J. 1995. *Kimia Dan Ekotoksikologi Pencemaran*. Universitas Indonesia. Jakarta.
- Cordova, Muh. R. *Kajian Air Limbah Domestik Diperumnas Bantar Kemang, Kota Bogor Dan Pengaruhnya Terhadap Sungai Ciliwung*. Skripsi. Fakultas Perikanan dan Ilmu Kelautan. Institute Pertanian Bogor, 2008.
- Csuros M, Csuros C (2002) *Environmental sampling and analysis for metals*. Lewis Publishers, CRC Press Company.
- Darmono and S. Bahri. 1989. *Defisiensi Cu dan Zn pada sapi di daerah Transmigrasi Kalimantan Selatan*. *Penyakit Hewan* 21(38):128–131.
- Darmono, 1995, "Logam Dalam Sistem Biologi Makhluk Hidup", Penerbit UI- Press, Jakarta.
- De Miguel, E., Llamas, J.F., Chacón, E., Berg, T., Larssen, S., Royset, O., Vadset, M., 1997. *Origin and patterns of distribution of trace elements in street dust: unleaded petrol and urban lead*. *Atmos. Environ.* 31, 2733–2740.

- DepKes. 2001. *Kerangka Acuan Uji Petik Kadar Timbal (Pb) pada Spesimen Darah Kelompok Masyarakat Berisiko Tinggi Pencemaran Timbal*. DitjenPPM dan PLP Departemen Kesehatan RI Jakarta.
- Dessy Gusnita, 2010. *Analisis Emisi (CO, HC dan opasitas) Hasil Uji Petik Kendaraan Bermotor di DKI Jakarta*, Prosiding Seminar Nasional, LAPAN, Bandung.
- Dinata,A. 2004. [http://www.pikiran\\_rakyat.com/cetak/0704/23/0106.html](http://www.pikiran_rakyat.com/cetak/0704/23/0106.html).18 Agustus 2016.
- Dor, F., Zmirou, D., Empereur-Bissonnet, P., Dab, W., 1998.*Comparaison des modeles d\_exposition humaine aux polluants des sols*. 16th Congress of the ISSS, Montpellier,France.
- E. Pehlivan, A. M. O`zkan, S. Dinc, and S. Parlayici, “*Adsorption of Cu<sup>2+</sup> and Pb<sup>2+</sup> ion on dolomite powder*,” *Journal of Hazardous Materials*, vol. 167, no. 1–3, pp. 1044–1049, 2009.
- Endang Rochyatun, dkk, “*Distribusi Logam Berat dalam Air dan Sedimen di Perairan Muara Sungai Cisadane*”, *Makara Sains*, Vol.10. no. 1. (2006), h. 35-36.
- Femila A. *Studi adsorpsi logam tembaga(Cu), besi (Fe) dan nikel (Ni) pada limbah cair buatan menggunakan adsorben nano partikel magnetik cobalt ferrite (CoFe<sub>2</sub>O<sub>4</sub>)*. Tesis. Universitas Gadjah Mada. Yogyakarta, 2015.
- Ferguson, J.E. 1991.*The Heavy Elements; Chemistry, Environmental Impact and Health Effects*. Pergamon Press. London.
- Fernandes C, Fontainhas-Fernandes A, Peixoto F, Salgado MA (2007) *Bioaccumulation of heavy metals in Liza saliens from the Esomriz-Paramos coastal lagoon, Portugal*. *Ecotoxicology and Environmental Safety* 66: 426–431.
- Foth, D.H. *Fundamental of Soil Science*. John Wiley & Sons, inc. Singapore, 1984.
- Frank, C. Lu., 1995,*Toksikologi Dasar Asas, Organ Sasaran, dan Penilaian Resiko*. Edisi II, Penerjemah Edi Nugroho, 358, UI-Press, Jakarta.

- Govil PK, Sorlie JE, Murthy NN, Sujatha D, Reddy GLN, et al. (2008) *Soil contamination of heavy metals in the Katedan Industrial Development Area, Hyderabad, India*. Environmental Monitoring and Assessment 140: 313–323.
- Hakim, dkk., 1986. *Dasar-dasar Ilmu Tanah*. Penerbit Universitas Lampung, Lampung.
- Hanafiah, A. S., T. Sabrina, dan H. Guchi. 2009. *Biologi dan Ekologi Tanah*. Universitas Sumatera Utara. Medan.
- Hanafiah, K. A. (2007). *Dasar-Dasar Ilmu Tanah*. Jakarta : Raja Grafindo Persada.
- Hanafiah, K.A, 2005. *Dasar-Dasar Ilmu Tanah*. Jakarta : PT. Raja Grafindo Persada.
- Hanafiah, K.A, 2012, *Dasar-Dasar Ilmu Tanah*, Jakarta: PT Raja grafindo persada.
- Hardjowigeno, S. 2003. *Ilmu Tanah*. Akademika Pressindo, Jakarta.
- Hartatik, Agus, F. Setyorini, D. 2007. *Monitoring Kualitas Tanah Dalam Sistem Budidaya Sayuran Organik*. Balai Penelitian Tanah. Bogor.
- Hasibuan, B. E., 2006. *Ilmu Tanah*. Fakultas Pertanian USU, Medan.
- Hjortenkrans D, Bergback B, Haggerud A (2006) *New metal emission patterns in road traffic environments*. Environmental Monitoring and Assessment 117: 85–98.
- Husain, Dirayah dan Irna Haemi Muchtar. 2005. *Bakteri Pengkompleks Logam Pb Dan Cd Dari Limbah Cair PT. Kawasan Industri Makassar*. Jurusan Kimia FMIPA, Universitas Hasanuddin. Marina Chimica Acta. Vol. 6 No. 1 Hal. 25-28 ISSN1411-2132.
- Hutagalung. H.P. 1991. *Pencemaran Laut Oleh Logam Berat. Puslitbang Oseanologi*. Status Pencemaran Laut di Indonesia dan Teknik Pemantauannya. LIPI. Jakarta.

- I. Shtangeeva, J. V.-P. Laiho, H. Kahelin, and G. R. Gobran, “*Phytoremediation of metal-contaminated soils. Symposia Papers Presented Before the Division of Environmental Chemistry,*” American Chemical Society, Anaheim, Calif, USA, 2004, [http://ersdprojects.science.doe.gov/workshop\\_pdfs/california\\_2004/p050.pdf](http://ersdprojects.science.doe.gov/workshop_pdfs/california_2004/p050.pdf).
- I. Wagner-Döbler, “*Microbiological treatment of mercury loaded waste water—the biological mercury-decontamination-system. German Research Centre for Biotechnology,*”<http://www.gbf.de/mercuryremediation1/pdfdocuments/Information%20leaflet.PDF>.
- IGBP (1995) Global Change. In: Pernetta JC, Milliman JD, editors. *Land-ocean interactions in the coastal zone: implementation plan*. Report No. 33. Stockholm: ICSU.
- Ika., Tahril dan Irwan, S. 2012. *Analisis Logam Berat Timbal (Pb) dan Besi (Fe) dalam Air Laut di Wilayah Pesisir Pelabuhan Ferry Taipa Kecamatan Palu Utara*. Jurnal. Pendidikan Kimia Universitas Tadulako, Palu.
- International Market Data Statistics* (1995) 19th edn, pp. 149-154. Euro monitor, London.
- Islam, K.R. and R.R. Weil. 2000. *Soil quality indicator properties in Mid-Atlantic Soils as influenced by conservation management*. J. Soil and water Cons. 55(1): 69 -78.
- J. F. Musselman and QEP, “*Sources of Mercury in Waste water, Pretreatment corner,*”[http://www.cetinc.com/cmsdocuments/7%20%20Sources%20of%200in%20Wastewater%20\(0204\).pdf](http://www.cetinc.com/cmsdocuments/7%20%20Sources%20of%200in%20Wastewater%20(0204).pdf).
- Javanshir A, Shapoori M, Moëzzi F (2011) *Influence of Water hardness (Calcium concentration) on the absorption of Cadmium by the mangrove oyster Crassostrea gasar (Ostreidae; Bivalvia)*. Journal of Food Agriculture and Environment 9: 724-727.
- Jorgensen, E.S.,and I. Johnsen. 1981. *Principle of Environmental Science and Technology*. Elsevier Scientific Publishing Company. Amsterdam.

- K. Cho-Ruk, J. Kurukote, P. Supprung, and S. Vetayasuporn, "Perennial plants in the phytoremediation of Lead contaminated soils," *Biotechnology*, vol. 5, no. 1, pp. 1–4, 2006.
- Kacaribu. K. *Kandungan Kadar Seng dan Besi dalam Air Minum dari Depot Air Minum Isi Ulang Air Pegunungan Sibulangit di Kota Medan. Tesis. Pascasarjana Universitas Sumatera Utara Medan*, 2008.
- Karlen, D.L. and Mausbach, M.J. 2001. *Soil Quality Assessment*. Web Master @www.nstl.gov.
- Karneli. Skripsi. *Kandungan logam berat Timbal (Pb) pada kerang kema sisik (Tridocna squantasa) di perairan pelabuhan feri kabupaten Bulukumba. Makassar*. 2010.
- Kiki, dkk. *Analisis kandungan logam berat (Pb, Hg, Cu dan As) pada banyak kemplang Di Desa Tebing Gerinting Utara, Kecamatan Indralaya Selatan, Kabupaten Ogan Ilir*, 2012.
- Kurnia U, Agus F, Adimiharjha A, Dariah A. *Sifat Fisik Tanah dan Metode Analisisnya*. Balai Penelitian Dan Pengembangan Pertanian, 2006.
- Lahuddin. *Aspek Unsur Mikro Dalam Kesuburan Tanah*. Medan, 2007.
- Lal, R. *Physical Characteristic of Soils of the Tropics: Determination and management*. In *Soil Physical Properties and Crops Production in the Tropics*. A Wiley-Intersci. Publ. John Wiley and Sons, Chichester, 1979.
- Larson, W.E. and F.J. Pierce. 1994. *The dynamic of soil quality as a measure of sustainable management*. p 35: 38-51. In *Defining Soil Quality for a Sustainable Environment*. SSSA Special Publication.
- M. M. Lasat, "Phytoextraction of metals from contaminated soil: a review of plant/soil/metal interaction and assessment of pertinent agronomic issues," *Journal of Hazardous Substance Research*, vol. 2, no. 5, pp. 1–25, 2000.
- Mitchell, J., Mark Gaskell, Richard Smith, Calvin Fouche, And Stevent. K. 2000. *Soil Management And Soil Quality For Organic Crops*. Publication 7248. The Regents Of The Univ. of California. Div. of Agriculture And Natural Resource.



- Mustofa, A., 2007. *Perubahan Sifat Fisik, Kimia, dan Biologi Tanah Pada Hutan Alam yang Diubah Menjadi Lahan Pertanian di Kawasan Taman Nasional Gunung Leuser*. Skripsi. Fakultas Kehutanan. Institut Pertanian Bogor, Bogor.
- Nurhasni, Hendrawati, Nubzah S., 2014. *Sekam Padi untuk Menyerap Ion Logam Tembaga dan Timbal dalam Air Limbah*. Jurnal Valensi 4(1).36-44
- Odum, E. P., 1971. *Dasar-Dasar Ekologi*. Edisi ketiga Gadjah Mada University Press. Yogyakarta.
- Oldeman, L.R. 1994. *The global extent of soil degradation in soil resilience and sustainable land use*. In Proceedings of a Symposium held in Budapest, 28 September To 2 October 1992, including the Second Workshop On the Ecological Foundations Of Sustainable Agriculture (WEFSAI).CAB International.
- Pais, I.and J.B. Jones.1997. *The Handbook of Trace Elements*. St.Lucia Press. Florida.
- Palar, H, 2004. *Pencemaran dan Toksikologi Logam Berat*, Penerbit PT. Rineka Cipta, Jakarta.
- Palar, H., 1994. *Pencemaran & Toksikologi Logam Berat*. Rineka Cipta
- Pendias, A.K. and H.Pendias. 2000. *Trace Elements in Soil and Plants*, 2th Ed. CRC Press, London
- Pouyat, R. V., McDonnell, M. J. and Pickett, S. T. A. (1995) *Soil characteristics of oak stands along an urban-rural landuse gradient*. Journal of Environmental Quality 24, 516-526.
- Pouyat, R. V., Parmelee, R. W. and Carreiro, M. M. (1994). *Environmental effects of forest soil-invertebrate and fungal densities in oak stands along an urban-rural land use gradient*. Pedobiologia 38(5), 385-399.
- Prabowo, A., J.E. Van Eys, I.W. Mathius, M.Rangkuti, and W.I. Johnson. 1984. *Studies on the mineral nutrition on sheep in West Java*. Balai Penelitian Ternak, Bogor. p. 25

- Prihatini, D. Setyorini, dan W. Hartatik. 2002. *Teknologi pengelolaan bahan organik tanah*. Dalam Buku *Teknologi Pengelolaan Lahan Kering*. Pusat Penelitian dan Pengembangan Tanah dan Agroklimat. Badan Litbang Pertanian. Departemen Pertanian.
- Primadani P. *Pemetaan Kualitas Tanah Pada Beberapa Penggunaan Lahan Di Kecamatan Jatipuro Kabupaten Karanganyar*. Skripsi. Universitas Sebelas Maret. Surakarta, 2008.
- Primadani, P. 2008. *Pemetaan kualitas tanah pada beberapa penggunaan lahan di kecamatan jatipuro Kabupaten Karanganyar*. Skripsi. Universitas Sebelas Maret Surakarta.
- Purwanto, 2002. *Biota Tanah Sebagai Indikator Kualitas Tanah*. Tugas Dalam Mata kuliah Degradasi Sumber Daya Lahan dan Lingkungan Universitas Brawijaya. Malang.
- Putra, I. K., 2012. *Identifikasi Arah Rembesan dan Letak Akumulasi Lindi dengan Metode Geolistrik Resistivitas Konfigurasi Wenner – schlumberger di TPA Temesi Kabupaten Gianyar*. Tesis. Program Pascasarjana Universitas Udayana. Denpasar. 17-25.
- R. R. Hinchman, M. C. Negri, and E. G. Gatliff, “*Phytoremediation: using green plants to clean up contaminated soil, groundwater, and waste water*,” Argonne National Laboratory Hinchman, Applied Natural Sciences, Inc, 1995, <http://www.treemediation.com/Technical/Phytoremediation 1998.pdf>.
- Ridgway J, Breward N, Langston WJ, Lister R, Rees JG, et al. (2003) *Distinguishing between natural and anthropogenic sources of metals entering the Irish Sea*. Applied Geochemistry 18: 283–309.
- Rubio B, Pye K, Rae JE, Rey D (2001) *Sedimentological characteristics, heavy metal distribution and magnetic properties in subtidal sediments, Ria de Pontevedra, NW Spain*. Sedimentology 48: 1277–1296.
- S. Roy, S. Labelle, P. Mehta et al., “*Phytoremediation of Heavy metal and PAH-contaminated brownfield sites*,” Plant and Soil, vol. 272, no. 1-2, pp. 277–290, 2005.

- Saeni MS. 1989. *Kimia Lingkungan*. Bogor: Pusat Studi Antar Universitas. Ilmu Hayati IPB.
- Saeni, M. S. 2002. *Kimia Logam Berat*. Program Pascasarjana Institut Pertanian Bogor. Bogor.
- Saeni, M.S. 1997. *Penentuan Tingkat Pencemaran Logam Berat dengan Analisis Rambut*. Orasi Ilmiah Guru Besar Tetap Ilmu Kimia Lingkungan FMIP A Institut Pertanian Bogor. Bogor.
- Sandstead, H.H., J.G. Penland, N.W. Alcock, H.H. Dayal, X.C. Chen, and J.S. Li. 1998. *Effects of repletion with zinc and other micro-nutrients on neuropsychologic performance and growth of Chinese children*. Am. J. Clin. Nutr. 68(2): S470–S475.
- Sarief, E. S., 1986. *Ilmu Tanah Pertanian*. Pustaka Buana, Bandung. Hal :157.
- Seybold, C.A., M.J. Mausbach, D.L. Karlen, and H.H. Rogers. 1996. *Quantification Of Soil Quality*. In: The Soil Quality Institute (Ed.). *The Soil Quality Concept*. USA: USDA Natural Resources Conservation Service.
- Sharma, R. K., M & F. Marshall. (2006). "Heavy Metal Contamination of Soil and Vegetables In Suburban Areas of Varanasi, India". *Ecotoxicology Environment Safety*, I, (52), 672-679.
- Slamet, Y.S. 1996. *Kesehatan Lingkungan*. Gajah Mada University Press. Yogyakarta.
- Snodgrass JW, Casey RE, Joseph D, Simon JA (2008). *Microcosm investigations of stormwater pond sediment toxicity to embryonic and larval amphibians: variation in sensitivity among species*. *Environmental Pollution* 154: 291–297.
- Soegianto A, Irawan B (2009) *Bioaccumulation of heavy metals in aquatic animals collected from coastal waters of Gecko Indonesia*. *Journal of Water Environment Pollutant* 2: 95-100.
- Soepardi, G. 1983. *Sifat dan Ciri Tanah*. Jurusan Tanah. Fakultas Pertanian. Institut Pertanian Bogor.

- Sollitto D, Romic M, Castrignano` A, Romic D, Bakic H (2010) *Assessing heavy metal contamination in soils of the Zagreb region (Northwest Croatia) using multivariate geostatistics*. CATENA 80: 182–194.
- Standar Nasional Indonesia (SNI 06-6992.3-2004). Badan Standar Nasional Indonesia.
- Standar Nasional Indonesia (SNI 13-6345-2004). Badan Standar Nasional Indonesia.
- Sudarmaji, dkk. 2006. *Toksikologi Logam Berat B3 dan Dampaknya Terhadap Kesehatan*, (Online), (<http://journal.unair.ac.id/filerPDF/KESLING-2-2-03.pdf>, diakses 13 juli 2016).
- Suhendrayatna, 2001. *Bioremoval logam berat dengan menggunakan mikroorganisme: suatu kajian kepustakaan*. Japan: ISTECS.
- Sundaray SK, Nayak BB, Lin S, Bhatta D (2011) *Geochemical speciation and risk assessment of heavy metals in the river estuarine sediments – a case study: Mahanadi basin, India*. Journal of Hazardous Materials 186: 1837–1846.
- Sunoko, H. R, H. Pratikno, dan T. Yudiarti. 1994. *Studi Bakteriologis di Muara Sungai Banjir Kanal Timur Semarang dalam Makalah Penunjang Seminar Pemantauan Pencemaran Laut*. Pusat Penelitian dan Pengembangan Oseanologi – Lembaga Ilmu Pengetahuan Indonesia. Jakarta.
- Sunti, I., Anwar, D dan Syamsuar, M. 2012. *Studi Kandungan Logam Berat Seng (Zn) Dalam Air Dan Kerang Baja-Baja (Anodonta woodiana) Di Sungai Pangkajene Kabupaten Pangkep*. Universitas Hasanuddin. Semarang.
- Suprihatin; dan N.S. Indrasti. (2010). *Penyisihan Logam Berat dari Limbah Cair Laboratorium dengan Metode Presipitasi dan Adsorpsi*. Insitut Pertanian Bogor. Bogor, 10 Januari 2012.
- Suthar S, Arvind KN, Chabukdhara M, Gupta SK (2009) *Assessment of metals in water and sediments of Hindon River, India: Impact of industrial and urban discharges*. Journal of Hazardous Materials 178: 1088–1095.
- T Arsentina Panggabean, Nurul Mardhiyah dan Evi Mardiasuty Silalahi. *Logam Berat Pb (Timbal) Pada Jeroan Sapi*. Prosiding PPI Standarisasi. Laboratorium Kesmavet DKI Jakarta; 2008.

- T. C. Chang, S. J. You, B. S. Yu, C. M. Chen, and Y. C. Chiu, "Treating high-mercury-containing lamps using fullscale thermal desorption technology," *Journal of Hazardous Materials*, vol. 162, no. 2-3, pp. 967–972, 2009.
- Tan, K.H. *Dasar-dasar Kimia Tanah*. Gadjah Mada Univ. Press. Bulaksumur Yogyakarta, 1992.
- Tandjung, S.D. 2007. *Pencemaran Lingkungan*. Program Pascasarjana Fakultas Biologi. Universitas Gadjah Mada, Yogyakarta.
- Tiller, K. G. (1992) *Urban soil contamination in Australia*. *Australian Journal of Soil Research* 30, 937-957.
- Tonapa, Redita. *Potensi Tanaman Alfalfa sebagai Fotoremediator Tanah Tercemar Logam Berat Timbal (Pb)*. Yogyakarta, 2015.
- Utami, N.H. *Kajian Sifat Fisik, Sifat Kimia Dan Sifat Biologi Tanah Paska Tambang Galian C Pada Tiga Penutupan Lahan*. Skripsi. Fakultas Kehutanan Institut Pertanian Bogor, 2009.
- Voet E, Guine'e JB, Udo de Haes H (2000) *Heavy Metals: A Problem Solved? Methods and Models to Evaluate Policy Strategies for Heavy Metals*. Kluwer, Dordrecht, the Netherlands.
- W.H.O. 2003. Lead Poisoning Overview. <http://www.leadpoisonnet/treat/overview.htm>.
- Weiss, P., Riss, A., Gschmeidler, E. and Schentz, H. (1994). *Investigation of heavy metal, PAH, PCB patterns and PCDD/F profiles of soil samples from an industrialized urban area (Linz, upper Austria) with multivariate statistical methods*. *Chemosphere* 29(9-11), 2223-2236.
- Widowati, 2008. *Efek Toksik Logam: Pencegahan dan Penanggulangan Pencemaran*. Penerbit Andi. Yogyakarta.
- Wu SH, Zhou SL, Li XG (2011) *Determining the anthropogenic contribution of heavy metal accumulations around a typical industrial town: Xushe, China*. *Journal of Geochemical Exploration* 110: 92–97.
- Yaron, B., R. Calvet and R. Prost, 1996. *Soil Pollution, Processes and Dynamics*. Springer. New York.

Zhou Q, Zhang J, Fu J, Shi J, Jiang G (2008) *Biomonitoring: an appealing tool for assessment of metal pollution in the aquatic ecosystem*. *Anal Chim Acta* 606: 135-150.

Zulfahmi 1996. *Model Reklamasi Lahan Pasca Penambangan Pasir dan Batu*. Pusat Penelitian dan Pengembangan Teknik Mineral. Badan Penelitian dan Pengembangan Energi dan Sumber daya Mineral. Bandung.



UNIVERSITAS ISLAM NEGERI  
**ALAUDDIN**  
M A K A S S A R



# **DAFTAR LAMPIRAN PENELITIAN**

UNIVERSITAS ISLAM NEGERI  
**ALAUDDIN**  
M A K A S S A R

## DAFTAR LAMPIRAN

### LAMPIRAN 1. SKEMA PENELITIAN

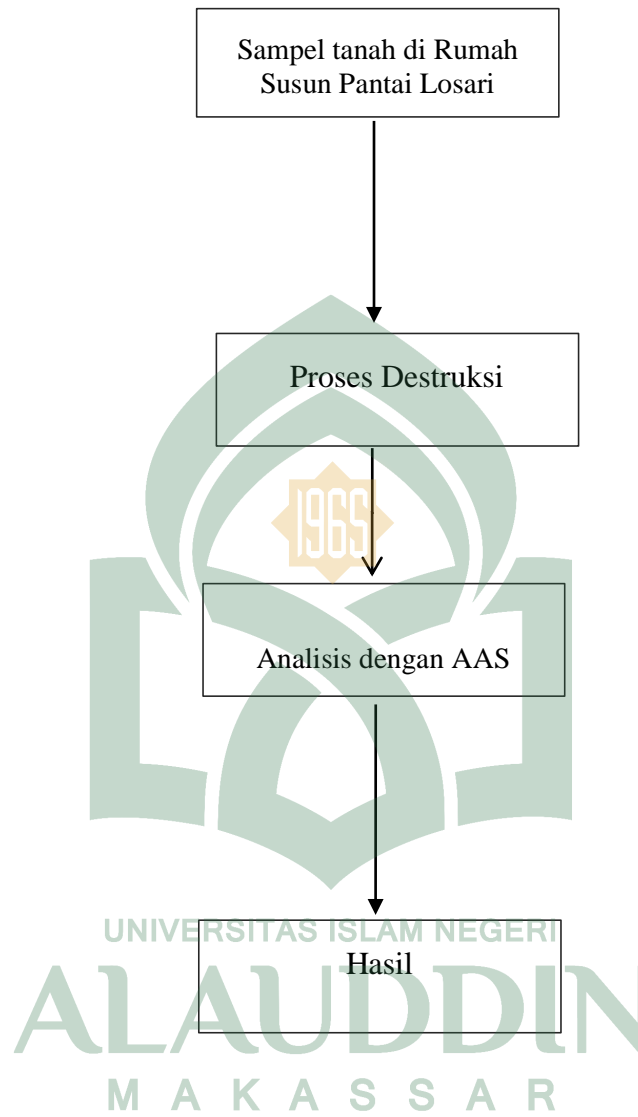



## LAMPIRAN 2 SAMPEL TANAH

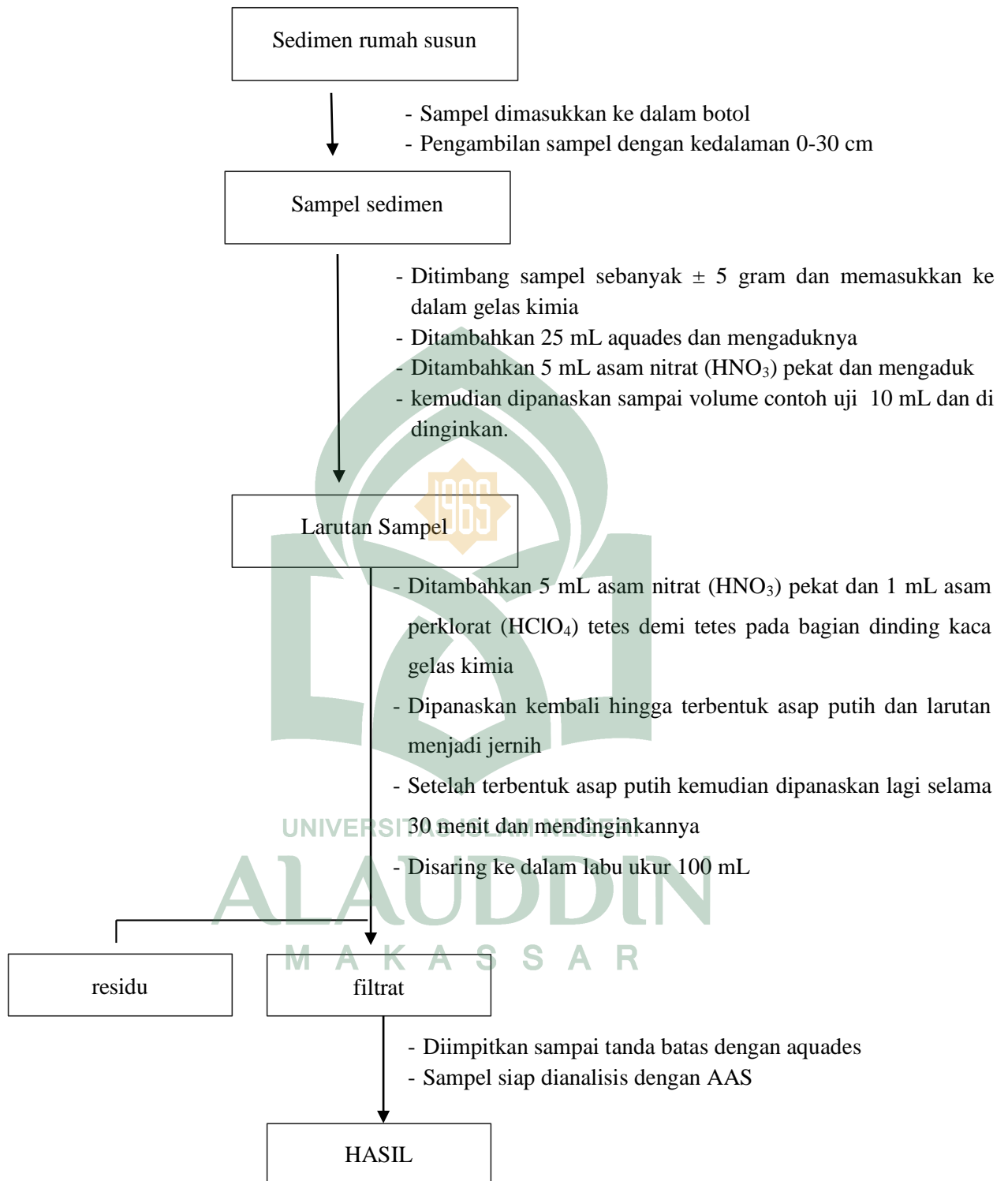

**Kadar logam berat timbal (Pb) di sekitar rumah susun pantai losari kota Makassar**

NO	Kode Sampel	Pengulangan	Kadar Timbal (mg/kg)	Rata-rata Kadar Timbal (mg/kg)
1.	A	A <sub>1</sub>	18,59	17,09
		A <sub>2</sub>	15,59	
2.	B	B <sub>1</sub>	16,59	17,09
		B <sub>2</sub>	17,59	
3.	C	C <sub>1</sub>	21,39	23,99
		C <sub>2</sub>	26,59	

**Kadar logam berat Merkuri (Hg) di sekitar rumah susun pantai losari kota Makassar**

No.	Kode Sampel	Pengulangan	Kadar Merkuri (mg/kg)	Rata-rata Kadar Merkuri (mg/kg)
1.	A	A <sub>1</sub>	36,95	36,10
		A <sub>2</sub>	35,25	
2.	B	B <sub>1</sub>	38,04	38,54
		B <sub>2</sub>	39,05	
3.	C	C <sub>1</sub>	38,83	38,16
		C <sub>2</sub>	37,49	

**Kadar logam berat Seng (Zn) di sekitar rumah susun pantai losari kota Makassar**

No.	Kode Sampel	Pengulangan	Kadar Seng (mg/kg)	Rata-rata Kadar Merkuri (mg/kg)
1.	A	A <sub>1</sub>	85,08	85,92
		A <sub>2</sub>	86,76	
2.	B	B <sub>1</sub>	70,16	69,76
		B <sub>2</sub>	69,37	
3.	C	C <sub>1</sub>	47,99	47,98
		C <sub>2</sub>	47,98	

**Lampiran 3. Penentuan Nilai Slope, Intersep dan Konsentrasi Pada logam berat Timbal (Pb)**

no	Konsentrasi (x)	Absorbansi (y)	x <sup>2</sup>	y <sup>2</sup>	Xy
1	0	-0,0008	0	6,4x10 <sup>-7</sup>	0
2	0,5	0,0007	0,25	4,9x10 <sup>-7</sup>	3,5x10 <sup>-4</sup>
3	1	0,0021	1	4,41x10 <sup>-6</sup>	2,1x10 <sup>-3</sup>
4	2	0,0059	4	3,48x10 <sup>-5</sup>	0.0118
5	4	0,0143	16	2,04x10 <sup>-4</sup>	0.0572
6	8	0,0294	64	8,64x10 <sup>-4</sup>	0.2352
Σn=6	Σx=15,5	Σy=0,0516	Σx <sup>2</sup> =85,25	Σy <sup>2</sup> =8.8843x10 <sup>-3</sup>	Σxy=0,30665

**Konsentrasi Logam Timbal (Pb)**

No.	Sampel	Absorbansi	Konsentrasi Timbal (Pb)
1	Sedimen A1	-0,0008	18,59 mg/kg
2	Sedimen A2	0,0007	15,59 mg/kg
3	Sedimen B1	0,0021	16,59 mg/kg
4	Sedimen B2	0,0059	17,19 mg/kg
5	Sedimen C1	0,0143	21,39 mg/kg
6	Sedimen C2	0,0294	26,59 mg/kg

**Keterangan:** A1 = titik pertama pengambilan sampel pada tanah kosong

A2 = pengulangan sampel pada tanah kosong

B1 = titik kedua pengambilan sampel pada rumah susun

B2 = pengulangan sampel pada rumah susun

C1 = titik ketiga pengambilan sampel pada samping RS. Siloam

C2 = pengulangan sampel pada samping RS. Siloam

**1. Penentuan Nilai Slope (a)**

Diketahui: n = 6

$$\Sigma x = 15,5$$

$$\Sigma y = 0,0516$$

$$\Sigma x^2 = 85,25$$

$$\Sigma y^2 = 8,8843 \times 10^{-3}$$

$$\Sigma xy = 0,30665$$

$$a = \frac{n \sum xy - \sum x \sum y}{n \sum x^2 - (\sum x)^2}$$

$$= \frac{6 (0,30665) - (15,5) (0,0516)}{6 (85,25) - (15,5)^2}$$

$$= \frac{1,8399 - 0,7998}{511,5 - 240,21}$$

$$= \frac{1,0401}{271,25}$$

$$= 0,00383$$

## 2. Penentuan Nilai Intersep (b)

Diketahui:  $a = -0,00383$

$$b = y \text{ rata-rata} - a (x \text{ rata-rata})$$

$$= 0,0086 - 0,00383 (2,583)$$

$$= 0,0086 - 0,0099$$

$$= -0,0013$$

## 3. Perhitungan Konsentrasi Timbal (Pb) dalam Sampel

$$y = ax + b$$

Keterangan:  $y$  = absorban

$a$  = slope

$x$  = konsentrasi

$b$  = intersep

### a. Sampel Sedimen A1

$$y_1 = ax_1 + b$$

$$0,0023 = 0,00383x_1 + 0,0013$$

$$x_1 = \frac{0,0023 + 0,0013}{0,00383} = 0,93 \text{ mg/L}$$

$$C = \frac{c \times V}{B}$$

$$= \frac{0,93 \text{ mg/L} \times 0,1 \text{ L}}{5,0008 \text{ g}}$$

$$= \frac{0,093 \text{ mg}}{0,0050008 \text{ kg}}$$

$$= 18,59 \text{ mg/kg}$$

**b. Sampel Sedimen A2**

$$y_1 = ax_1 + b$$

$$0,0017 = 0,00383x_1 + 0,0013$$

$$x_1 = \frac{0,0017 + 0,0013}{0,00383} = 0,78 \text{ mg/L}$$

$$C = \frac{c \times V}{B}$$

$$= \frac{0,78 \text{ mg/L} \times 0,1 \text{ L}}{5,0015 \text{ g}}$$

$$= \frac{0,078 \text{ mg}}{0,0050009 \text{ kg}}$$

$$= 15,59 \text{ mg/kg}$$



**c. Sampel Sedimen B1**

$$y_1 = ax_1 + b$$

$$0,0019 = 0,00383x_1 + 0,0013$$

$$x_1 = \frac{0,0019 + 0,0013}{0,00383} = 0,83 \text{ mg/L}$$

$$C = \frac{c \times V}{B}$$

$$= \frac{0,83 \text{ mg/L} \times 0,1 \text{ L}}{5,0015 \text{ g}}$$

$$= \frac{0,083 \text{ mg}}{0,0050015 \text{ kg}}$$

$$= 16,59 \text{ mg/kg}$$

**d. Sampel Sedimen B2**

$$y_1 = ax_1 + b$$

$$0,0020 = 0,00383x_1 + 0,0013$$

$$x_1 = \frac{0,0020 + 0,0013}{0,00383} = 0,86 \text{ mg/L}$$

$$C = \frac{c \times V}{B}$$

$$= \frac{0,86 \text{ mg/L} \times 0,1 \text{ L}}{5,0028 \text{ g}}$$

$$= \frac{0,086 \text{ mg}}{0,0050028 \text{ kg}}$$

$$= 17,19 \text{ mg/kg}$$

**e. Sampel Sedimen C1**

$$y_1 = ax_1 + b$$

$$0,0028 = 0,00383x_1 + 0,0013$$

$$x_1 = \frac{0,0028 + 0,0013}{0,00383} = 1,07, \text{ mg/L}$$

$$C = \frac{c \times V}{B}$$

$$= \frac{1,07 \text{ mg/L} \times 0,1 \text{ L}}{5,0004 \text{ g}}$$

$$= \frac{0,107 \text{ mg}}{0,0050004 \text{ kg}}$$

$$= 12,39 \text{ mg/kg}$$

**f. Sampel Sedimen C2**

$$y_1 = ax_1 + b$$

$$0,0038 = 0,00383x_1 + 0,0013$$

$$x_1 = \frac{0,0038 + 0,0013}{0,00383} = 1,33 \text{ mg/L}$$

$$C = \frac{c \times V}{B}$$

$$= \frac{1,33 \text{ mg/L} \times 0,1 \text{ L}}{5,0001 \text{ g}}$$

$$= \frac{0,133 \text{ mg}}{0,0050001 \text{ kg}}$$

$$= 26,59 \text{ mg/kg}$$



**Lampiran 4. Penentuan Nilai Slope, Intersep dan Konsentrasi Pada logam berat Merkuri (Hg).**

no	Konsentrasi (x)	Absorbansi (y)	x <sup>2</sup>	y <sup>2</sup>	Xy
1	0	0,0012	0	1,44x10 <sup>-6</sup>	0
2	4	0,0013	16	1,27x10 <sup>-4</sup>	0,0452
3	8	0,0246	64	6,05x10 <sup>-4</sup>	0,1968
4	12	0,0362	144	1,31x10 <sup>-3</sup>	0,4344
5	16	0,0511	256	2,61x10 <sup>-3</sup>	0,8176
6	20	0,0675	400	4,55x10 <sup>-3</sup>	1,35
∑n=6	∑x=60	∑y=0,1919	∑x <sup>2</sup> =880	∑y <sup>2</sup> =9,2034x10 <sup>-3</sup>	∑xy=2,844

**Konsentrasi Logam Merkuri (Hg).**

No.	Sampel	Absorbansi	Konsentrasi Merkuri (Hg)
1	Sedimen A1	0,0012	36,95 mg/kg
2	Sedimen A2	0,0113	35,25 mg/kg
3	Sedimen B1	0,0246	38,04 mg/kg
4	Sedimen B2	0,0362	39,05 mg/kg
5	Sedimen C1	0,0511	38,83 mg/kg
6	Sedimen C2	0,0675	37,49 mg/kg

**Keterangan:** A1 = titik pertama pengambilan sampel pada tanah kosong

A2 = pengulangan sampel pada tanah kosong

B1 = titik kedua pengambilan sampel pada rumah susun

B2 = pengulangan sampel pada rumah susun

C1 = titik ketiga pengambilan sampel pada samping RS. Siloam

C2 = pengulangan sampel pada samping RS. Siloam

**1. Penentuan Nilai Slope (a)**

Diketahui: n = 6

$$\Sigma x = 60$$

$$\Sigma y = 0,1919$$

$$\Sigma x^2 = 880$$

$$\Sigma y^2 = 9,2034 \times 10^{-3}$$



$$\Sigma xy = 2,844$$

$$a = \frac{n \Sigma xy - \Sigma x \Sigma y}{n \Sigma x^2 - (\Sigma x)^2}$$

$$= \frac{6 (2,844) - (60) (0,1919)}{6 (880) - (60)^2}$$

$$= \frac{17,064 - 11,514}{5280 - 3600}$$

$$= \frac{5,55}{1680}$$

$$= 0,0033$$

## 2. Penentuan Nilai Intersep (b)

Diketahui:  $a = 0,0033$

$$b = y \text{ rata-rata} - a (x \text{ rata-rata})$$

$$= 0,0319 - 0,0033 (10)$$

$$= 0,0319 - 0,033$$

$$= -0,0011$$

## 3. Perhitungan Konsentrasi Merkuri (Hg) dalam Sampel

$$y = ax + b$$

Keterangan:  $y$  = absorban

$a$  = slope

$x$  = konsentrasi

$b$  = intersep

**a. Sampel Sedimen A1**

$$y_1 = ax_1 + b$$

$$0,0599 = 0,0033x_1 + 0,0011$$

$$x_1 = \frac{0,0599 + 0,0011}{0,0033} = 18,48 \text{ mg/L}$$

$$C = \frac{c \times V}{B}$$

$$= \frac{18,48 \text{ mg/L} \times 0,1 \text{ L}}{5,0008 \text{ g}}$$

$$= \frac{0,1848 \text{ mg}}{0,0050008 \text{ kg}}$$

$$= 36,95 \text{ mg/kg}$$

**b. Sampel Sedimen A2**

$$y_1 = ax_1 + b$$

$$0,0571 = 0,0033x_1 + 0,0011$$

$$x_1 = \frac{0,0571 + 0,0011}{0,0033} = 17,63 \text{ mg/L}$$

$$C = \frac{c \times V}{B}$$

$$= \frac{17,63 \text{ mg/L} \times 0,1 \text{ L}}{5,0015 \text{ g}}$$

$$= \frac{0,1763 \text{ mg}}{0,0050009 \text{ kg}}$$

$$= 35,25 \text{ mg/kg}$$

**c. Sampel Sedimen B1**

$$y_1 = ax_1 + b$$

$$0,0617 = 0,0033x_1 + 0,0011$$

$$x_1 = \frac{0,0617 + 0,0013}{0,0033} = 19,03 \text{ mg/L}$$

$$C = \frac{c \times V}{B}$$

$$= \frac{19,03 \text{ mg/L} \times 0,1 \text{ L}}{5,0015 \text{ g}}$$

$$= \frac{0,1903 \text{ mg}}{0,0050015 \text{ kg}}$$

$$= 38,04 \text{ mg/kg}$$

**d. Sampel Sedimen B2**

$$y_1 = ax_1 + b$$

$$0,0634 = 0,0033x_1 + 0,0011$$

$$x_1 = \frac{0,0634 + 0,0011}{0,0033} = 19,54 \text{ mg/L}$$

$$C = \frac{c \times V}{B}$$

$$= \frac{19,54 \text{ mg/L} \times 0,1 \text{ L}}{5,0028 \text{ g}}$$

$$= \frac{0,1954 \text{ mg}}{0,0050028 \text{ kg}}$$

$$= 39,05 \text{ mg/kg}$$

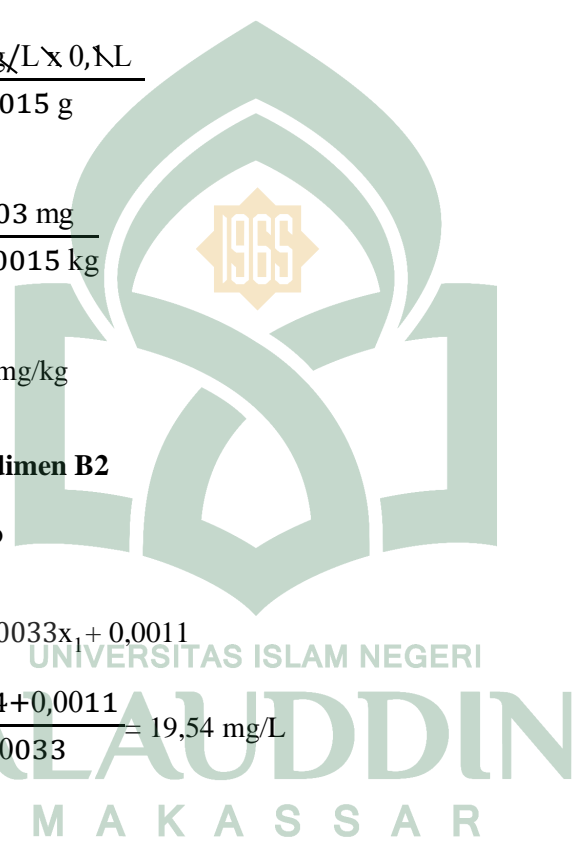

**e. Sampel Sedimen C1**

$$y_1 = ax_1 + b$$

$$0,0630 = 0,0033x_1 + 0,0011$$

$$x_1 = \frac{0,0630 + 0,0011}{0,0033} = 19,42 \text{ mg/L}$$

$$C = \frac{c \times V}{B}$$

$$= \frac{19,42 \text{ mg/L} \times 0,1 \text{ L}}{5,0004 \text{ g}}$$

$$= \frac{0,1942 \text{ mg}}{0,0050004 \text{ kg}}$$

$$= 38,83 \text{ mg/kg}$$

**f. Sampel Sedimen C2**

$$y_1 = ax_1 + b$$

$$0,0608 = 0,0033x_1 + 0,0011$$

$$x_1 = \frac{0,0608 + 0,0011}{0,0033} = 18,75 \text{ mg/L}$$

$$C = \frac{c \times V}{B}$$

$$= \frac{18,75 \text{ mg/L} \times 0,1 \text{ L}}{5,0001 \text{ g}}$$

$$= \frac{0,1875 \text{ mg}}{0,0050001 \text{ kg}}$$

$$= 37,49 \text{ mg/kg}$$

**Lampiran 5. Penentuan Nilai Slope, Intersep dan Konsentrasi Pada logam berat Seng (Zn).**

no	Konsentrasi (x)	Absorbansi (y)	x <sup>2</sup>	y <sup>2</sup>	Xy
1	0	-0,0009	0	8,1x10 <sup>-7</sup>	0
2	0,2	0,1060	0,4	1,12x10 <sup>-2</sup>	0,0212
3	0,4	0,2102	0,16	4,41x10 <sup>-2</sup>	0,0840
4	0,6	0,3011	0,36	9,06x10 <sup>-2</sup>	0,1806
5	0,8	0,3914	0,64	1,53x10 <sup>-1</sup>	0,3131
6	1,0	0,4882	1	2,38x10 <sup>-1</sup>	0,4882
∑n=6	∑x=3	∑y= 1,496	∑x <sup>2</sup> = 2,2	∑y <sup>2</sup> =5,3690x10 <sup>-1</sup>	∑xy=1,087

**Konsentrasi Logam Seng (Zn).**

No.	Sampel	Absorbansi	Konsentrasi Seng (Zn)
1	Sedimen A1	-0,0009	85,08 mg/kg
2	Sedimen A2	0,1060	86,76 mg/kg
3	Sedimen B1	0,2102	70,16 mg/kg
4	Sedimen B2	0,3011	69,37 mg/kg
5	Sedimen C1	0,3914	47,99 mg/kg
6	Sedimen C2	0,4882	47,98 mg/kg

**Keterangan:** A1 = titik pertama pengambilan sampel pada tanah kosong

A2 = pengulangan sampel pada tanah kosong

B1 = titik kedua pengambilan sampel pada rumah susun

B2 = pengulangan sampel pada rumah susun

C1 = titik ketiga pengambilan sampel pada samping RS. Siloam

C2 = pengulangan sampel pada samping RS. Siloam

**1. Penentuan Nilai Slope (a)**

Diketahui: n = 6

$\Sigma x = 3$

$\Sigma y = 1,496$

$\Sigma x^2 = 2,2$

$\Sigma y^2 = 5,3690 \times 10^{-1}$

$\Sigma xy = 1,087$

$$a = \frac{n \sum xy - \sum x \sum y}{n \sum x^2 - (\sum x)^2}$$

$$= \frac{6 (1,087) - (3) (1,496)}{6 (2,2) - (3)^2}$$

$$= \frac{6,522 - 4,488}{13,2 - 9}$$

$$= \frac{2,034}{4,2}$$

$$= 0,484$$

## 2. Penentuan Nilai Intersep (b)

Diketahui:  $a = 0,484$

$$b = y \text{ rata-rata} - a (x \text{ rata-rata})$$

$$= 0,2493 - 0,0484 (0,5)$$

$$= 0,2493 - 0,242$$

$$= - 0,007$$

## 3. Perhitungan Konsentrasi Seng (Zn) dalam Sampel

$$y = ax - b$$

Keterangan:  $y$  = absorbansi

$a$  = slope

$x$  = konsentrasi

$b$  = intersep

### a. Sampel Sedimen A1

$$y_1 = ax_1 + b$$

$$2,0559 = 0,484x_1 + 0,007$$

$$x_1 = \frac{2,0559+0,007}{0,484} = 4,26 \text{ mg/L}$$

$$C = \frac{c \times V}{B}$$

$$= \frac{4,26 \text{ mg/L} \times 0,1 \text{ L}}{5,0070 \text{ g}}$$

$$= \frac{0,426 \text{ mg}}{0,0050070 \text{ kg}}$$

$$= 85,08 \text{ mg/kg}$$

**b. Sampel Sedimen A2**

$$y_1 = ax_1 + b$$

$$2,0943 = 0,484x_1 + 0,007$$

$$x_1 = \frac{2,0943+0,007}{0,484} = 4,34 \text{ mg/L}$$

$$C = \frac{c \times V}{B}$$

$$= \frac{4,34 \text{ mg/L} \times 0,1 \text{ L}}{5,0021 \text{ g}}$$

$$= \frac{0,434 \text{ mg}}{0,0050021 \text{ kg}}$$

$$= 86,76 \text{ mg/kg}$$

**c. Sampel Sedimen B1**

$$y_1 = ax_1 + b$$

$$1,7064 = 0,484x_1 + 0,007$$

$$x_1 = \frac{1,7064 + 0,007}{0,484} = 3,54 \text{ mg/L}$$

$$C = \frac{c \times V}{B}$$

$$= \frac{3,54 \text{ mg/L} \times 0,1 \text{ L}}{5,0450 \text{ g}}$$

$$= \frac{0,354 \text{ mg}}{0,0050450 \text{ kg}}$$

$$= 70,16 \text{ mg/kg}$$

**d. Sampel Sedimen B2**

$$y_1 = ax_1 + b$$

$$1,6915 = 0,484x_1 + 0,007$$

$$x_1 = \frac{1,6915 + 0,007}{0,484} = 3,50 \text{ mg/L}$$

$$C = \frac{c \times V}{B}$$

$$= \frac{3,50 \text{ mg/L} \times 0,1 \text{ L}}{5,0448 \text{ g}}$$

$$= \frac{0,350 \text{ mg}}{0,0050448 \text{ kg}}$$

$$= 69,37 \text{ mg/kg}$$

UNIVERSITAS ISLAM NEGERI

ALAUDDIN

MAKASSAR



**e. Sampel Sedimen C1**

$$y_1 = ax_1 + b$$

$$1,1590 = 0,484x_1 + 0,007$$

$$x_1 = \frac{1,1590 + 0,007}{0,484} = 2,40 \text{ mg/L}$$

$$C = \frac{c \times V}{B}$$

$$= \frac{2,40 \text{ mg/L} \times 0,1 \text{ L}}{5,0008 \text{ g}}$$

$$= \frac{0,240 \text{ mg}}{0,0050008 \text{ kg}}$$

$$= 47,99 \text{ mg/kg}$$

**f. Sampel Sedimen C2**

$$y_1 = ax_1 + b$$

$$1,1554 = 0,484x_1 + 0,007$$

$$x_1 = \frac{1,1554 + 0,007}{0,484} = 2,40 \text{ mg/L}$$

$$C = \frac{c \times V}{B}$$

$$= \frac{2,40 \text{ mg/L} \times 0,1 \text{ L}}{5,0016 \text{ g}}$$

$$= \frac{0,240 \text{ mg}}{0,0050016 \text{ kg}}$$

$$= 47,98 \text{ mg/kg}$$





UNIVERSITAS ISLAM NEGERI

ALAUDDIN

S S



UNIVERSITAS ISLAM NEGERI  
ALAUDDIN  
M A K A S S A R



UNIVERSITAS ISLAM NEGERI  
**ALAUDDIN**  
M A K A S S A R



## RIWAYAT HIDUP



Penulis di lahirkan pada tanggal 26 Januari 1994 di Ujung pandang. Anak kelima dari 5 bersaudara dari pasangan ayahanda Alm. Raja Andi dan ibunda Marhuma.

Penulis menyelesaikan pendidikan formalnya di SDI. Mallengkeri Bertingkat I pada tahun 2005, Sekolah Lanjutan tingkat pertama di Madrasah Tsanawiyah Negeri Model Makassar pada tahun 2008, Sekolah Menengah Atas di SMA Taman Siswa Makassar pada Tahun 2011. Ditahun yang sama penulis diterima sebagai Mahasiswa di Fakultas Sains dan Teknologi, jurusan Biologi, Universitas Islam Negeri Alauddin Makassar (UINAM) melalui Jalur UML.

Selama menjadi Mahasiswa penulis juga aktif di dunia organisasi yaitu pada Tahun 2013 penulis ikut Latihan Kader 1 (LK1) Himpunan Mahasiswa Islam (HMI), pada tahun 2013 menjabat sebagai pengurus Himpunan Mahasiswa Jurusan (HMJ) Biologi,

Dengan keyakinan dan usaha alhamdulillah penulis telah berhasil menyelesaikan pengerjaan tugas akhir (Skripsi) dengan Judul: “Kadar Logam berat Timbal (Pb) Merkuri (Hg) dan Seng (Zn) pada tanah di sekitar Rumah Susun Pantai Losari kota Makassar”.