

**PEMBERDAYAAN PETANI GARAM TERHADAP KESEJAHTERAAN
KELUARGA DI DESA ARUNGKEKE KECAMATAN ARUNGKEKE
KABUPATEN JENEPONTO**



Skripsi

Diajukan untuk Memenuhi Salah Satu Syarat Meraih Gelar
Sarjana Sosial (S.Sos) Pada Jurusan Sosiologi Agama
Fakultas Ushuluddin Filsafat dan Politik
UIN Alauddin Makassar

UNIVERSITAS ISLAM NEGERI
ALAUDDIN
M A K A S S A R

Oleh :
NOVIANA
NIM: 30400118155

**FAKULTAS USHULUDDIN DAN FILSAFAT
UIN ALAUDDIN MAKASSAR**

2022

PERNYATAAN KEASLIAN SKRIPSI

Mahasiswa yang bertanda tangan di bawah ini:

Nama : Noviana
NIM : 30400118155
Tempat/Tanggal Lahir : Bulukumba, 12 Maret 2000
Jurusan : Sosiologi Agama
Fakultas : Ushuluddin dan Filsafat
Alamat : Dusun Balumbung Desa Jojjolo Kecamatan
Bulukumpa Kabupaten Bulukumba
Judul : Pemberdayaan Petaani Garam terhadap
Kesejahteraan Keluarga di Desa Arungkeke
Kecamatan Arungkeke Kabupaten Jeneponto

Menyatakan dengan sesungguhnya dan penuh kesadaran bahwa skripsi ini benar adalah hasil karya sendiri. Jika di kemudian hari terbukti bahwa ia merupakan duplikat, tiruan, plagiat, atau dibuat oleh orang lain, sebagian atau seluruhnya, maka skripsi dan gelar yang diperoleh karenanya batal demi hukum.

Gowa, 11 Mai 2022

Penyusun,

NOVIANA

NIM: 30400118155



KEMENTERIAN AGAMA
UNIVERSITAS ISLAM NEGERI ALAUDDIN MAKASSAR
FAKULTAS USHULUDDIN DAN FILSAFAT

Kampus I Jl. Sultan Alauddin No 63 Makassar Tlp (0411) 864924 Fax 864923
Kampus II Jl. Sultan Alauddin No 63 Somata Gowa Tlp (0411) 424835 Fax 4248

PENGESAHAN SKRIPSI

Skripsi yang berjudul, "Pemberdayaan Petani Garam Terhadap Kesejahteraan Keluarga di Desa Arungkeke Kecamatan Arungkeke Kabupaten Jeneponto", yang disusun oleh Noviana, NIM: 30400118155, mahasiswa Prodi Sosiologi Agama pada Fakultas Ushuluddin dan Filsafat UIN Alauddin Makassar, telah diuji dan dipertahankan dalam sidang *Munaqasyah* yang diselenggarakan pada hari Selasa, tanggal 9 Agustus 2022, bertepatan dengan tanggal 11 Muharram 1444 H dinyatakan telah dapat diterima sebagai salah satu syarat untuk memperoleh gelar Sarjana Sosial (S.Sos) pada Prodi Sosiologi Agama (dengan beberapa perbaikan).

Gowa, 09 Agustus 2022 M
11 Muharram 1444 H

DEWAN PENGUJI:

Ketua	: Dr. Abdullah, M.Ag
Sekretaris	: Dr. Asrul Muslim, S. Ag, M.Pd
Munaqisy I	: Dr. Hj. Marhaeni Saleh, M.Pd
Munaqisy II	: Dr. Wahyuni, S.Sos., M.Pd
Pembimbing I	: Prof. Dr. H. Musafir, M.Si
Pembimbing II	: Dr. Dra. Marhany Malik, M.Hum

Diketahui oleh:
Dekan Fakultas Ushuluddin dan Filsafat
UIN Alauddin Makassar.

Dr. Muhsin, S. Ag, M. Th. I
NIP. 19711125 199703 1 001

KATA PENGANTAR

بِسْمِ اللَّهِ الرَّحْمَنِ الرَّحِيمِ

Puji dan syukur peneliti panjatkan kehadiran Allah swt, Tuhan seluruh Alam. Semoga Allah selalu menunjukkan jalan kepada kebenaran dan kebaikan kepada umat manusia. Shalawat serta salam senantiasa peneliti panjatkan kepada Nabiullah Muhammad saw beserta para sahabat, keluarganya, dan umatnya, yang membawa umat manusia dari alam kebodohan menuju alam kecerdasan.

Penulisan skripsi ini sebagai salah satu syarat memenuhi persyaratan akademik strata satu Fakultas Ushuluddin dan Filsafat Universitas Islam Negeri Alauddin Makassar, peneliti melakukan penelitian dengan judul “Pemberdayaan Petani Garam terhadap Kesejahteraan Keluarga di Desa Arungkeke Kecamatan Arungkeke Kabupaten Jeneponto”. Peneliti menyadari bahwa dalam penulisan skripsi ini tidak terlepas dari dukungan dan bimbingan dari banyak pihak. Peneliti mengucapkan terima kasih kepada Allah swt. Sang Skenario terbaik bagi setiap hamba-Nya sehingga diberikan kesempatan untuk menyelesaikan sebagian kecil dari kehidupan dan kepada kedua orang tua terkasih ayah Ahmad dan ibu Nurlia yang senantiasa mendoakan serta memberikan dukungan bagi peneliti. Selain itu, peneliti juga mengucapkan permohonan maaf dan terima kasih kepada:

1. Prof. H. Hamdan Juhannis, M.A., Ph.D. selaku Rektor dan Wakil Rektor I Prof. Dr. H. Mardani, M.Ag., Wakil Rektor II Prof. Dr. Wahyuddin, M.Hum., Wakil Rektor III Prof. Dr. Darussalam, M.Ag., serta Wakil Rektor IV Dr. H. Kamaluddin Abunawas, M. Ag., Universitas Islam Negeri Alauddin Makassar yang telah menyediakan fasilitas belajar sehingga peneliti dapat mengikuti proses perkuliahan dengan baik.
2. Dr. Muhsin Mahfudz, S.Ag., M.Th.I. selaku Dekan Fakultas Ushuluddin dan Filsafat bersama Dr. Hj. Rahmi D, M.Ag. selaku Wakil Dekan I, Dr.

- Hj. Darmawati H, M.HI. selaku Wakil Dekan II, dan Dr. Abdullah Thalib, M.Ag. selaku Wakil Dekan III Fakultas Ushuluddin dan Filsafat.
3. Dr. Wahyuni, S.Sos., M.Si. selaku Ketua Jurusan Sosiologi Agama UIN Alauddin Makassar sekaligus penguji II yang senantiasa memberikan arahan, bimbingan, dan ilmu yang tak terhitung bagi peneliti sehingga skripsi ini dapat terselesaikan dengan baik.
 4. Dr. Asrul Muslim, S.Ag., M.Pd. selaku Sekretaris Jurusan Sosiologi Agama UIN Alauddin Makassar, sekaligus Penasehat Akademik yang tiada hentinya memberi masukan, dorongan dan motivasi kepada peneliti.
 5. Prof. Dr. H. Musafir, M. Si. selaku pembimbing I yang senantiasa memberikan arahan, bimbingan, saran dan kritikan kepada peneliti sehingga skripsi ini dapat terselesaikan dengan baik. Dr. Marhany Malik, M. Hum. Selaku pembimbing II yang dengan segala keikhlasan dan kesabarannya dalam memberikan arahan, bimbingan, saran dan kritikan kepada peneliti sehingga skripsi ini dapat terselesaikan dengan baik.
 6. Dr. Hj. Marhaeni Saleh, M. Pd. selaku penguji I yang senantiasa memberikan masukan dan arahan kepada peneliti.
 7. Bapak dan Ibu Dosen serta seluruh staf Fakultas Ushuluddin dan Filsafat yang telah memberikan ilmunya kepada peneliti selama berada di bangku perkuliahan.
 8. Kepala Perpustakaan Pusat UIN Alauddin Makassar dan Kepala Perpustakaan Fakultas Ushuluddin dan Filsafat beserta jajarannya yang telah menyediakan referensi dalam penyusunan hingga penyelesaian skripsi ini.

9. Seluruh informan, petani garam, pemerintah Desa Arungekeke dan semua pihak yang telah memberikan informasi terkait penelitian ini sehingga skripsi ini dapat terselesaikan dengan baik.
10. Teman-teman seperjuangan di Jurusan Sosiologi Agama angkatan 2018 khususnya kelas SOA 4, Nur Rahma, Sarfiani, Isdaini, Radiatul Aulia, Nurin Amalina, Rizki Maulidya, Ismi, Sahra Aulia, Nur Annisa, Kiki Fatmala, Mardwita Bayu Lestari, Doni Saputra, Erfi, Muhammad Ainul Yaqin, dan teman-teman lainnya tanpa terkecuali, yang selalu memberikan semangat bagi peneliti.
11. Teman-teman KKN Angkatan 66 Kelurahan Pekkabata Kecamatan Duampanua Kabupaten Pinrang dan Heri Alfandhy sebagai *support system* bagi penulis dalam menyelesaikan skripsi ini.

Peneliti berharap semoga skripsi ini dapat bermanfaat dan menambah pengetahuan serta wawasan baik untuk diri peneliti maupun pembaca. Aamiin.

Wassalamu'alaikum Warahmatullahi Wabarakatuh.

Gowa, 11 Mei 2022

UNIVERSITAS ISLAM NEGERI
ALAUDDIN
M A K A S S A R
NOVIANA
30400118155

DAFTAR ISI

PERNYATAAN KEASLIAN SKRIPSI.....	i
KATA PENGANTAR	ii
DAFTAR ISI.....	v
DAFTAR TABEL	vii
ABSTRAK	viii
BAB I PENDAHULUAN.....	1
A. Latar Belakang Masalah.....	1
B. Fokus Penelitian dan Deskripsi Fokus	5
C. Rumusan Masalah	7
D. Kajian Pustaka.....	7
E. Tujuan dan Kegunaan	10
BAB II TINJAUAN TEORITIS	12
A. Pemberdayaan	12
1. Pengertian Pemberdayaan	12
2. Indikator Pemberdayaan	15
3. Strategi Pemberdayaan.....	16
B. Petani Garam.....	17
1. Pengertian Petani Garam.....	17
2. Sumber Utama Garam.....	17
3. Faktor yang Mempengaruhi Produksi Garam	18
C. Kesejahteraan Keluarga.....	19
D. Etos Kerja Petani Garam.....	22
E. Teori Struktural Fungsional	24
BAB III METODE PENELITIAN	27
A. Jenis dan Lokasi Penelitian	27
1. Jenis Penelitian.....	27
2. Lokasi Penelitian.....	27

B. Pendekatan Penelitian	27
C. Sumber Data.....	28
1. Data Primer	28
2. Sumber Data Sekunder.....	28
D. Teknik Pengumpulan Data.....	28
1. Observasi.....	29
2. Wawancara.....	29
3. Dokumentasi	29
E. Teknik Penentuan Informan.....	30
F. Instrumen Penelitian.....	30
G. Teknik Pengolahan dan Analisis Data	30
1. Teknik Pengolahan Data	30
2. Analisis Data	31
BAB IV HASIL PENELITIAN DAN PEMBAHASAN.....	32
A. Gambaran Umum Lokasi Penelitian	32
B. Upaya yang dilakukan petani garam untuk mensejahterkan keluarganya	44
C. Etos Kerja Petani Garam	48
D. Peran Pemerintah dalam Pemberdayaan petani garam	55
BAB V PENUTUP	62
A. Kesimpulan	62
B. Implikasi Penelitian.....	63
DAFTAR PUSTAKA	64
LAMPIRAN	
DAFTAR INFORMAN	
RIWAYAT HIDUP	

DAFTAR TABEL

4.1 Luas Wilayah Kabupaten Jeneponto menurut Kecamatan Pada Tahun 2019.....	33
4.2 Luas Area Penggaraman dan Rata-rata Produksi Garam di Kabupaten Jeneponto Tahun 2017-2021	36
4.3 Jumlah Penduduk Berdasarkan Jenis Kelamin	40
4.4 Jumlah Penduduk Berdasarkan Kelompok Umur	42
4.5 Jumlah Penduduk Berdasarkan Pekerjaan	43



ABSTRAK

Nama : Noviana
Nim : 30400118155
Jurusan : Sosiologi Agama
Judul : Pemberdayaan Petani Garam terhadap Kesejahteraan Keluarga di Desa Arungkeke Kecamatan Arungkeke Kabupaten Jeneponto

Penelitian membahas tentang Pemberdayaan Petani Garam terhadap Kesejahteraan Keluarga di Desa Arungkeke Kecamatan Arungkeke Kabupaten Jeneponto. Rumusan masalahnya: 1) Upaya apa yang dilakukan petani garam untuk menyejahterakan keluarganya di Desa Arungkeke Kecamatan Arungkeke Kabupaten Jeneponto, 2) Bagaimana etos kerja petani garam dalam mensejahterakan keluarganya di Desa Arungkeke Kecamatan Arungkeke Kabupaten Jeneponto, 3) Bagaimana peran pemerintah dalam pemberdayaan petani garam di Desa Arungkeke.

Jenis penelitian adalah kualitatif dengan menggunakan pendekatan sosiologis. Metode pengumpulan data yang dilakukan adalah observasi, wawancara dan dokumentasi. Teknik pengolahan dan analisis data melalui tiga tahap, yaitu reduksi data, penyajian data, dan penarikan kesimpulan.

Hasil penelitian adalah: 1) Petani garam di Desa Arungkeke dalam mensejahterakan keluarganya dengan cara meningkatkan hasil produksi garam, memperbaiki kualitas garam dan tidak menggantungkan dirinya dengan hanya menjadi seorang petani garam tetapi harus mempunyai pekerjaan sampingan seperti petani jagung, padi, tukang bangunan, karena proses produksi garam hanya setahun sekali, 2) Adanya tambak garam di Desa Arungkeke membantu perekonomian petani garam dalam memenuhi kehidupan sehari-harinya, 3) Bantuan yang diberikan pemerintah kepada petani garam berupa terpal yang digunakan dalam proses produksi garam, kendaraan beroda tiga yang digunakan petani garam untuk membawa hasil produksi garam.

Implikasinya: 1) Diharapkan pemerintah lebih memperhatikan potensi daerah yang dimiliki di Desa Arungkeke dan lebih dikawal lagi dalam pengembangan usaha-usaha yang dilakukan terutama dalam penggarapan tambak garam, bantuan yang dibutuhkan petani garam berupa pipa penghubung ke tambak garam dan pemerintah juga harus menyediakan penyimpanan untuk hasil produksi garam petani. 2) Harus diadakan penyuluhan dan pelatihan bagi masyarakat petani garam sehingga dapat meningkatkan skill dan kemampuan manajemen usahanya. Pelatihan juga perlu diadakan bagi aparat desa guna meningkatkan SDM dan memberikan pelayanan yang optimal bagi petani garam.

BAB I

PENDAHULUAN

A. Latar Belakang Masalah

Indonesia merupakan negara laut terbesar di dunia. Luas wilayah lautnya 3,1 juta km², dengan panjang garis pantai 81.000 km, yang terdiri dari 17.508 pulau besar dan pulau kecil. Laut (air) dan darat (tanah) merupakan unsur utama dari suatu pulau, tetapi dalam kenyataannya kita tidak pernah mengenal istilah (air tanah) kecuali (tanah air). Gabungan dua kata (air dan tanah) tersebut menyiratkan utamanya tanah dan kemudian air.¹

Kelebihan yang dimiliki oleh negara Indonesia sebagai negara maritim tentu terdapat berbagai potensi kelautan dan perikanan yang melimpah namun potensi tersebut belum digali secara optimal. Potensi dari sektor kelautan dan perikanan yang dapat digali salah satunya adalah garam.

Garam sangat berperan penting dalam berbagai bidang kehidupan manusia. Memudahkan dalam penggambaran manfaat garam dalam berbagai kehidupan manusia, garam terbukti menjadi sangat penting manfaatnya untuk menyeimbangkan tingkat keasaman gula yang ada dalam tubuh manusia, terlebih manfaatnya bagi mereka yang memiliki penyakit diabetes. Kemudian untuk kesehatan jantung, mengkonsumsi garam dalam jumlah yang cukup dan tidak berlebihan dapat membantu menstabilkan detak jantung yang tidak teratur. Selain itu garam juga mampu mengeluarkan kelebihan asam dari sel tubuh.²

Seiring dengan pertambahan penduduk, kebutuhan akan garam semakin meningkat dari tahun ke tahun. Indonesia memiliki kebutuhan garam secara

¹Abd Rahman, *Sejarah Maritim*, (Yogyakarta : Ombak Tiga 2018), h. 1.

² Awaluddin Parawangsa, "Faktor-faktor yang Mempengaruhi terhadap Pendapatan Petani Garam di Desa soerang Kecamatan Mappakasunggu Kabupaten Takalar", *Skripsi* (Makassar: Fak. Ekonomi dan Bisnis UNISMUH, 2020), h. 1-2.

nasional pertahun diperkirakan sebanyak 2.200.000 ton dengan rincian 1.000.000 ton kebutuhan konsumsi dan 1.200.000 ton untuk kebutuhan industri kimia dan industri pangan. Sedangkan kemampuan produksi nasional hanya mencapai kurang lebih 1.100.000 ton pertahunnya dengan rincian produksi garam rakyat sebanyak 700.000 ton dan PT. Garam sebanyak 400.000 ton.¹

Faktor yang mempengaruhi produksi garam adalah faktor cuaca, rendahnya produktivitas dan kualitas garam rakyat juga disebabkan oleh tidak memadainya teknologi, kurangnya sarana dan prasarana serta rendahnya kemampuan pemasaran dan jalur distribusi yang dikuasai oleh pedagang. Rendahnya kualitas garam tersebut mengakibatkan rendahnya harga yang diterima petambak garam, kondisi tersebut jelas mempengaruhi kesejahteraan petambak garam. Provinsi Sulawesi Selatan merupakan salah satu provinsi yang memberikan kontribusi terhadap produksi garam nasional. Produksi garam Provinsi Sulawesi Selatan ± 150 ton/tahun atau sekitar 15% dari produksi garam nasional yang tersebar di Kabupaten Takalar, Pangkep dan Jeneponto. Kabupaten Jeneponto menjadi penghasil produksi garam terbesar di Provinsi Sulawesi Selatan dengan kontribusi sebesar ± 110 ton/tahun.²

Secara administratif, Kabupaten Jeneponto memiliki 11 wilayah kecamatan dengan luas wilayah 74.979 Ha atau 749.79 km². Terdapat 4 kecamatan penghasil garam, antara lain : Kecamatan Bangkala Barat, Kecamatan Bangkala, Kecamatan Tamalatea, dan Kecamatan Arungkeke. Tujuh kecamatan lainnya yakni Kecamatan Batang, Kecamatan Binamu, Kecamatan Taroang merupakan daerah

¹Yudha Adiraga dan Achma Hendra Setiawan “Analisis Dampak Perubahan Curah Hujan, Luas Tambak Garam Dan Jumlah Petani Garam Terhadap Produksi Usaha Garam Rakyat Di Kecamatan Juwana Kabupaten Pati Priode 2003-2012”, *Jurnal Of Economics*, vol. 3. No. 1 (2014). h. 1-13.

²Haidawati, Mardiana E. Fachry, Andi Adri Arief, “Evaluasi Program Pemberdayaan Usaha Garam Rakyat (Pugar) di Kabupaten Jeneponto”, *Skripsi*, (Makassar: Fak. Ilmu Kalautan dan Perikanan Universitas Hasanuddin 2013), h. 3.

pantai yang tidak memiliki lokasi tambak garam. Kecamatan Bontoramba, Kecamatan Turatea, Kecamatan Kalara dan Kecamatan Rumbia merupakan wilayah pegunungan atau daratan tinggi.³

Beberapa hal yang mempengaruhi produksi petani garam seperti modal dimana menurut Bawerk dalam Hafidh, arti modal adalah segala jenis barang yang dihasilkan dan dimiliki masyarakat, disebut kekayaan masyarakat. Sebagian kekayaan itu digunakan untuk memenuhi kebutuhan konsumsi dan sebagian lagi digunakan untuk memproduksi barang-barang baru dan inilah yang disebut modal masyarakat atau modal sosial. Kemudian tenaga kerja, tenaga kerja merupakan faktor penting dan perlu diperhitungkan dalam proses produksi komoditas pertanian. Tenaga kerja harus mempunyai kualitas berpikir yang maju seperti petani yang mampu mengadopsi inovasi-inovasi baru, terutama dalam menggunakan teknologi. Selain itu luas lahan dimana luas penguasaan lahan pertanian merupakan sesuatu yang sangat penting dalam proses produksi ataupun usahatani dan usaha pertanian, dalam usaha tani misalnya pemilikan atau penguasaan lahan sempit sudah pasti kurang efisien dibanding lahan yang 5 lebih luas. Semakin sempit lahan usaha, semakin tidak efisien usaha tani dilakukan.⁴

Selain itu faktor pendidikan masyarakat di Desa Arungkeke sangat minim. Minimnya tingkat pendidikan maka sebagian besar petani garam yang ada di desa tersebut pola pikirnya masih kurang sehingga mereka sangat susah menerima perubahan-perubahan yang ada dan hanya sebagian kecil yang mau menerima perubahan yang ada. Seperti dengan adanya perubahan dari cara pembuatan garam

³Siti Desi Yanti, "Analisis Faktor-Faktor yang Mempengaruhi Tingkat Produksi Petani Garam Di Kabupaten Jeneponto Provinsi Sulawesi Selatan", *Skripsi*, (Makassar, Fak. Ekonomi dan Bisnis UNISMUH, 2018), h.2-3.

⁴ Siti Desi Yanti, "Analisis Faktor-Faktor yang Mempengaruhi Tingkat Produksi Petani Garam Di Kabupaten Jeneponto Provinsi Sulawesi Selatan", *Skripsi*, (Makassar, Fak. Ekonomi dan Bisnis UNISMUH, 2018), h. 4-5.

secara tradisional ke cara yang lebih modern yaitu dengan menggunakan terpal atau plastik (plastic geomembran) yang secara langsung bisa mempengaruhi kualitas dari garam tersebut.⁵

Menurut Eddy Papilaya yang dikutip oleh Zubaedi, bahwa pemberdayaan adalah upaya untuk membangun kemampuan masyarakat, dengan mendorong, memotivasi, membangkitkan kesadaran akan potensi yang dimiliki dan berupaya untuk mengembangkan potensi itu menjadi tindakan nyata.⁶

Sebagian besar penduduk Kecamatan Arungkeke, Kabupaten Jeneponto memiliki mata pencaharian sebagai petani sebesar 40% dari total pekerja dimana petani ikan dan petani garam dikategorikan dalam petani. Usaha garam rakyat sejak dahulu telah menjadi sumber pendapatan penduduk terbesar di Kecamatan Arungkeke.⁷

Pemberdayaan masyarakat merupakan langkah pembangunan nasional yang bertujuan meningkatkan kemandirian masyarakat dalam pengelolaan sumber daya alam yang merupakan prestasi di daerahnya. Mengelola potensi yang ada diharapkan taraf hidup dan kesejahteraan petani garam di Kecamatan Arungkeke dapat meningkat. Pemberdayaan terhadap petani garam harus dilakukan agar petani garam dapat memproduksi garam secara optimal dan kualitas tetap terjaga sehingga harga jualnya meningkat⁸.

⁵ Sulaeman, “*Analisis Pendapatan Pengolahan Garam di Desa Arungkeke Kecamatan Arungkeke Kabupaten Jeneponto*”, (Makassar: Pendidikan Ekonomi, Fakultas Ekonomi, Universitas Negeri Makassar, 2019), h. 1.

⁶Zubaedi Wacana Pembangunan Alternatif: *Ragam Perspektif Pembangunan dan Pemberdayaan Masyarakat*, (Jakarta: Ar Ruzz Media, 2007), h. 42.

⁷Sulfiani Supardi “Tata Kelola Potensi Lokal Berbasis Pemberdayaan Masyarakat Melalui Program Pemberdayaan Usaha Garam Rakyat (Pugar) Di Kecamatan Arungkeke Kabupaten Jeneponto”, *Skripsi* (Makassar; Fak. Sosial dan Ilmu Politik UNIMUH, 2020), h. 21-22.

⁸Zulfatul Qoriah “Upaya Pemerintah Daerah Dalam Pemberdayaan Petani Garam Di Desa Tlangoh Kecamatan Tanjung Bumi”, *Skripsi* (Malang; Fak. Ilmu Administrasi Universitas Brawijaya, 2018), h. 17-24.

Pemberdayaan petani yang baik dan optimal akan meningkatkan kesejahteraan keluarga petani garam yang diidam-idamkan. Allah berfirman dalam QS An-Nisa/ 4:9:

وَلِيَخْشَ الَّذِينَ لَوْ تَرَكَوْا مِنْ خَلْفِهِمْ ذُرِّيَّةً ضِعْفًا خَافُوا عَلَيْهِمْ فَلْيَتَّقُوا
اللَّهَ وَلْيَقُولُوا قَوْلًا سَدِيدًا

Terjemahnya:

Dan hendaklah takut (kepada Allah) orang-orang yang sekiranya mereka meninggalkan keturunan yang lemah di belakang mereka yang mereka khawatir terhadap (kesejahteraan)nya. Oleh sebab itu, hendaklah mereka bertakwa kepada Allah, dan hendaklah mereka berbicara dengan tutur kata yang benar.⁹

Ayat tersebut menjelaskan tentang perintah Allah agar tidak pernah meninggalkan keturunannya dalam keadaan lemah baik dari segi fisik, mental maupun ekonomi. Mengajarkan keluarganya akhlak yang mulia dan memberikan contoh teladan dari segi perbuatan maupun perkataan.

Berdasarkan uraian di atas maka peneliti tertarik untuk melakukan penelitian tentang upaya yang dilakukan petani garam untuk mensejahterakan keluarganya, etos kerja petani garam dan peran pemerintah dalam pemberdayaan petani garam.

B. Fokus Penelitian dan Deskripsi Fokus

1. Fokus Penelitian

Penelitian ini berfokus pada upaya petani garam dalam menyejahterakan keluarganya, etos kerja petani garam dalam mensejahterakan keluarganya dan

⁹Kementerian Agama RI, *Al-Qur'an dan Terjemahnya* (Penerbit Al-Qur'an, 2009), h. 77.

bantuan pemerintah terhadap petani garam di Desa Arungkeke Kecamatan Arungkeke Kabupaten Jeneponto

2. Deskripsi Fokus

Berdasarkan uraian fokus penelitian di atas, maka peneliti perlu untuk memberikan deskripsi fokus sebagai berikut:

a. Pemberdayaan Petani Garam

Pemberdayaan petani garam adalah upaya untuk membangun kemampuan masyarakat, mendorong, memotivasi membangkitkan kesadaran akan potensi para petani garam yang dimiliki dan berupaya untuk mengembangkan potensi itu di Desa Arungkeke Kecamatan Arungkeke Kabupaten Jeneponto menjadi tindakan nyata.

b. Petani Garam

Petani garam dalam penelitian ini adalah pemilik tambak garam (vindy) dan petani penggarap yang hanya memproduksi garam pada musim kemarau dan proses produksi berlangsung sekali setahun.

c. Kesejahteraan Keluarga

Kesejahteraan keluarga adalah suatu kondisi dinamis keluarga dimana terpenuhi semua kebutuhan fisik materi, mental spiritual, dan sosial yang memungkinkan keluarga dapat hidup wajar sesuai dengan lingkungannya serta memungkinkan anak-anak tumbuh kembang dan memperoleh perlindungan yang diperlukan untuk menentukan sikap mental dan kepribadian yang matang sebagai sumber daya manusia yang berkualitas, dalam hal ini kesejahteraan keluarga petani garam di Desa Arungkeke Kecamatan Arungkeke Kabupaten Jeneponto.

d. Etos Kerja

Etos kerja yang di maksud adalah semangat untuk bekerja pada masyarakat petani garam dalam memenuhi kebutuhan hidupnya agar terciptanya perekonomian sejahtera.

C. Rumusan Masalah

Berdasarkan latar belakang yang telah dicantumkan penulis dalam penelitian ini yang menjadi rumusan masalah adalah:

1. Upaya apa yang dilakukan petani garam untuk menyejahterakan keluarganya di Desa Arungkeke Kecamatan Arungkeke Kabupaten Jeneponto?
2. Bagaimana etos kerja petani garam dalam mensejahterakan keluarganya di Desa Arungkeke Kecamatan Arungkeke Kabupaten Jeneponto?
3. Bagaimana peran pemerintah dalam pemberdayaan petani garam di Desa Arungkeke Kecamatan Arungkeke Kabupaten Jeneponto?

D. Kajian Pustaka

Beberapa literatur yang terkait dengan penelitian ini adalah:

1. Sulfiani Supardi (2020) dengan judul Tata Kelola Potensi Lokal Berbasis Pemberdayaan Masyarakat Melalui Program Pemberdayaan Usaha Petani Garam Rakyat (PUGAR) Di Kecamatan Arungkeke Kabupaten Jeneponto. Hasil penelitiannya bahwa program PUGAR kurang efektif dalam meningkatkan kualitas garam karena pada saat sebelum atau masuknya program ini tidak mengalami perubahan kualitas garam.¹⁰ Perbedaan peneliti Sulfiani Supardi dengan penelitian peneliti terletak pada subyek penelitian. Peneliti Sulfiani Supardi berfokus pada tata kelola pemerintah

¹⁰Sulfiani Supardi, "Tata Kelola Potensi Lokal Bebas Basis Pemberdayaan Masyarakat Melalui Program Pemberdayaan Usaha Garam Rakyat (PUGAR)Di Kecamatan Arungkeke Kabupaten Jeneponto", *Skripsi* (Makassar, Fak. Ilmu Sosial dan Ilmu Politik UNISMUH, 2020), h. 61.

atau kebijakan pemerintah terhadap petani garam. Sedangkan fokus penelitian peneliti yaitu pemberdayaan dan kesejahteraan keluarga petani garam. Persamaan peneliti Sulfiani Supardi dengan penelitian peneliti adalah sama-sama membahas tentang pemberdayaan petani garam.

2. Firman Setiawan (2019) dengan judul Kesejahteraan Petani Garam Di Kabupaten Sumenep Madura (Analisis Dengan Pendekatan Maqasid Al-Shari'ah). Hasil penelitiannya menyatakan bahwa Kesejahteraan petani garam dari aspek Keterpeliharaan Urusan Agama (Hifz Al-Din) sudah tercapai atau sejahtera. Kesejahteraan petani garam dari aspek Perlindungan jiwa (Hifz Al_Nafs) belum tercapai atau sejahtera. Kesejahteraan petani garam dari aspek Pemberdayaan Akal (Hifz Al-'Aql) belum tercapai atau sejahtera. Kesejahteraan petani garam dari aspek keberlangsungan hidup anak keturunan (Hifz al-Nasl) sudah tercapai atau sejahtera.¹¹ Perbedaan penelitian Firman Setiawan dengan penelitian peneliti terletak pada jenis pendekatan yang digunakan Firman Setiawan menggunakan pendekatan Maqasid Al-Shari'ah. Sedangkan jenis pendekatan yang dilakukan oleh peneliti yaitu pendekatan sosiologis. Persamaan penelitian Firman Setiawan dengan penelitian peneliti yaitu sama-sama membahas tentang kesejahteraan petani garam.
3. Sulfatul Qoriah (2018) dengan judul Upaya Pemerintah Daerah dalam Pemberdayaan Petani Garam Di Desa Tlangoh Kecamatan Tanjung Bumi. Hasil penelitiannya bahwa dinas kelautan dan perikanan berupaya pemberdayaan yang bersifat teknologi sehingga masyarakat lebih mudah atau mempermudah dalam proses produksi garam. Selain bantuan berupa pemberdayaan dinas kelautan dan perikanan juga memberi bantuan sarana dan prasarana seperti bantuan tangkis air untuk menahan air sehingga tidak mengenai lahan garam. Saluran air agar mempermudah petani garam untuk mengalirkan air laut ke tambak garam dan bantuan polibek yang digunakan untuk menjadi lapisan dalam meja garam sehingga garam yang

¹¹Firman Setiawan, "Kesejahteraan Petani Garam di Kabupaten Sumenep Madura (Analisis dengan Pendekatan Maqasid Al-Shari'ah)", *iqtishoduna*, vol. 8 no. 2 (Oktober 2019), h. 337.

dihasilkan lebih bersih.¹² Perbedaan penelitian Sulfatul Qoriah dengan penelitian peneliti terletak pada subjek penelitian. Penelitian Sulfatul Qoriah berfokus pada upayah pemerintah daerah terhadap pemberdayaan petani garam. Sedangkan fokus peneliti dalam penelitian ini yaitu pemberdayaan petani garam dalam mensejahterakan keluarganya. Persamaan penelitian Sulfatul Qoriah dengan penelitian peneliti adalah sama-sama membahas tentang pemberdayaan petani garam

4. Yuliana Ulfiadatul Hoiriyah (2019) dengan judul Peningkatan Kualitas Garam Menggunakan Teknologi Geomembran. Hasil penelitiannya bahwa jumlah petani garam yang mennggunakan teknologi Geomembran lebih banyak dibandingkan dengan petani garam yang menggunakan meja kristalisasi.¹³ Perbedaan penelitian Yuliana Ulfiadatul Hoiriyah dengan penelitian peneliti terletak pada subjek penelitian. Peneliti Yuliana Ulfidatul Hoiriyah berfokus pada peningkatan kualitas garam dengan menggunakan teknologi. Sedangkan fokus penelitian penelliti yaitu pemberdayaan petani garam dalam mensejahterakan keluarganya. Peramaan penelitian Yuliana Ulfiadatul Hoiriyah dengan penelitian peneliti adalah samaa-sama membahas tentang garam.
5. Millatul Mahbah (2021) dengan judul Strategi Peningkatan Ekonomi Keluarga Petani Garam di Blok Panggangjero Desa Tanjakan Kecamatan Krangkeng Kabupaten Inramayu. Hasil penelitiannya bahwa strategi atau usaha petani dengan cara petani menanam tambak garam permusim untuk lahan 1 hektar dan tambak udang permusim lahan 1 kolam telah mencukupi kebutuhan keseharian mereka dengan hasil yang surplus. Bahkan, ada sisa. Jadi, sehingga mereka tidak kekurangan akan kebutuhan setiap bulannya, dan mereka bisa dibilang keluarga sejahtera. Bahwa, selain tambak garam mereka juga tambak udang untuk meningkatkan ekonomi

¹² Sulfatul Qoriah, "Upaya Pemerintah Daerah Dalam Pemberdayaan Petani Garam di Desa Tlangoh Kecamatan Tanjung Bumi", *Skripsi* (Malang. Fak. Ilmu Administrasi Universitas Brawijaya, 2018), h. 78.

¹³ Yuliana Ulfiadatul Hoiriyah, "*Peningkatan Kualitas Garam Menggunakan Teknologi Geomembran*", JSMB, Vol. 6 No. 2 (2019), h. 40

keluarga yang sejahtera.¹⁴ Perbedaan penelitian Millatul Mahbah dengan penelitian peneliti terletak pada jenis pendekatan yang digunakan Millatul Mahbah menggunakan pendekatan deskriptif. Sedangkan jenis pendekatan yang digunakan peneliti yaitu pendekatan sosiologis. Persamaan penelitian Millatul Mahbah dengan penelitian peneliti yaitu sama-sama membahas tentang keluarga dan kesejahteraan petani garam.

E. Tujuan dan Kegunaan Penelitian

1. Tujuan Penelitian

Atas dasar rumusan masalah tersebut, tujuan yang ingin dicapai oleh peneliti adalah:

- a. Untuk mengetahui upaya yang dilakukan petani garam dalam menyejahterakan keluarganya di Desa Arungkeke Kecamatan Arungkeke Kabupaten Jeneponto.
- b. Untuk mengetahui etos kerja petani garam dalam menyejahterakan keluarganya di Desa Arungkeke Kecamatan Arungkeke Kabupaten Jeneponto.
- c. Untuk mengetahui peran pemerintah dalam pemberdayaan petani garam di Desa Arungkeke Kecamatan Arungkeke Kabupaten Jeneponto.

2. Kegunaan Penelitian

Adapun kegunaan pada penelitian ini adalah sebagai berikut:

- a. Kegunaan Teoritis. Sebagai sumbangan terhadap keilmuan dalam bidang sosiologi yang membahas mengenai upaya petani garam dalam menyejahterakan keluarganya, etos kerja dan peran pemerintah terhadap kesejahteraan keluarga secara mendetail, dalam penelitian ini diharapkan dapat memicu akademisi guna untuk melakukan penelitian

¹⁴ Millatul Mahbah, "Strategi Peningkatan Ekonomi Keluarga Petani Garam di Blok Panggangjero Desa Tanjakan Kecamatan Krangkeng Kabupaten Inramayu" *Skripsi* (Cirebon, Fak. Ushuluddin Adab dan Dakwah IAIN Syekh Nurjati Cirebon. 2021), h. 9.

lebih lanjut mengenai pemberdayaan petani garam terhadap kesejahteraan keluarga.

b. Kegunaan Praktis

1. Memperdalam ilmu tentang pemberdayaan petani garam dalam kesejahteraan keluarga.
2. Memperoleh gelar sarjana sosial (S.Sos) pada program Studi Sosiologi Agama Fakultas Ushuluddin Filsafat dan Politik Universitas Islam Negeri Alauddin Makassar.
3. Menjadi literature dalam menambah pengetahuan kepustakaan dan menjadi salah satu studi banding untuk penelitian selanjutnya.



BAB II

TINJAUAN TEORITIS

A. Pemberdayaan

1. Pengertian Pemberdayaan

Pemberdayaan berasal dari kata “daya” yang mendapat awalan ber yang menjadi kata “berdaya” artinya memiliki atau mempunyai daya. Daya artinya kekuatan, erdaya artinya memiliki kekuatan. Pemberdayaan artinya membuat sesuatu menjadi berdaya, mempunyai daya atau mempunyai kekuatan. Pemberdayaan menurut para ahli diantaranya adalah sebagai berikut:

Menurut Eddy Papilaya yang dikutip oleh Zubaedi, bahwa pemberdayaan adalah upaya untuk membangun kemampuan masyarakat, mendorong, memotivasi membangkitkan kesadaran akan potensi yang dimiliki dan berupaya untuk mengembangkan potensi itu menjadi tindakan nyata.¹

Menurut Ginandjar Kartasasmitha pemberdayaan adalah suatu upaya untuk membangun daya dengan mendorong, memotivasi dan membangkitkan kesadaran akan potensi yang dimiliki serta berupaya untuk mengembangkannya.

Menurut Daulay 2006 pemberdayaan adalah upaya yang dilakukan untuk mendorong masyarakat agar memiliki posisi tawar sehingga mampu menjadi pelaku dalam proses pembangunan yang berpartisipasi dan aktif.

Menurut Slamet 2003 pemberdayaan adalah upaya yang dilakukan untuk membuat masyarakat agar mampu membangun dirinya sendiri sehingga masyarakat dapat memperbaiki kehidupannya, arti ini secara tidak langsung pemberdayaan diartikan sebagai kesempatan dalam melihat dan memanfaatkan

¹Zubaedi, Wacana Pembangunan Alternatif: *Ragam Prespektif Pembangunan dan Pemberdayaan Masyarakat*, (Jakarta: Ar Ruzz Media, 2007), h. 42.

peluang sehingga mampu mengambil satu keputusan yang tepat yang sesuai dengan inisiatifnya.

Menurut Isbandi Rukminto Andi dalam bukunya *Intervensi Komunitas Pengembangan Masyarakat Sebagai Upaya Pemberdayaan Masyarakat*, bahwa suatu pemberdayaan (*empowerment*), pada intinya ditujukan guna membantu klien memperoleh daya untuk mengambil keputusan dan menentukan tindakan yang akan di lakukan terkait dengan diri mereka, termasuk menguraki efek hambatan pribadi dan sosial dalam melakukan tindakan, hal ini dilakukan memulai peningkatan kemampaun dan rasa percaya diri untuk menggunakan daya yang ia miliki, antara lain melalui transfer daya dari lingkungan.²

Menurut Edi Suharto 2009 pemberdayaan menunjuk pada kemampuan orang, khususnya kelompok rentan dan lemah sehingga mereka memiliki kekuatan atau kemampuan dalam:

- a. Memenuhi kebutuhan dasarnya sehingga mereka memiliki kebebasan (*Freedom*), dalam arti bukan saja bebas mengemukakan pendapat, melainkan bebas dari kelaparan, bebas dari kebodohan, bebas dari kesakitan.
- b. Menjangkau sumber-sumber produktif yang memungkinkan mereka dapat meningkatkan pendapatannya dan memperoleh barang-barang dan jasa-jasa yang mereka perlukan.
- c. Berpartisipasi dalam proses pembangunan dan keputusan-keputusan yang mempengaruhi mereka.

Menurut Talcott Parsons, pemberdayaan adalah sebuah proses dimana orang menjadi cukup kuat untuk berpartisipasi dalam berbagai pengontrolan atas

² Isbandi Rukminto andi, *Intervensi Komunitas Pengembangan Masyarakat sebagai Upaya Pemberdayaan Masyarakat*, (Jakarta: PT Grafindo Persada, 2008), h. 77-78.

kejadian-kejadian serta lembaga-lembaga yang mempengaruhi kehidupannya. Sehingga dalam proses pemberdayaan tersebut, orang yang memperoleh keterampilan, pengetahuan dan kekuasaan yang cukup dapat mempengaruhi kehidupannya dan kehidupan orang lain.

Menurut Krisdyatmiko Irsyadi 2008 pemberdayaan (*empowerment*) dapat dimaknai sebagai upaya memberi *power* kepada *powerless*, yaitu masyarakat marginal. *Power* diartikan kekuasaan dan kekuatan sehingga dalam kegiatan pemberdayaan terkandung dua makna berikut.

- a. Proses memberikan atau mengalihkan sebagai kekuasaan dan kekuatan dari yang *powerfull* ke yang *powerless*.
- b. Proses memotivasi individu atau kelompok masyarakat agar memiliki kemampuan atau keberdayaan untuk menentukan apa yang menjadi pilihan hidupnya.

Menurut World Bank, pemberdayaan adalah perluasan aset-aset dan kemampuan masyarakat miskin dalam menegosiasikan dengan mengontrol serta mengendalikan tanggung jawab lembaga-lembaga yang mempengaruhi kehidupannya.

Beberapa pengertian pemberdayaan di atas menurut para ahli bahwa pemberdayaan adalah upaya yang dilakukan untuk memberikan motivasi, dorongan, kekuatan *Power*, membangkitkan kesadaran akan potensi yang dimiliki agar masyarakat mampu membangun dirinya sendiri dan memperbaiki kehidupannya.

2. Indikator Pemberdayaan

Kieffer 1981 menjelaskan bahwa pemberdayaan mencakup tiga dimensi yang meliputi kompetensi kerakyatan, kemampuan sosial politik, dan kemampuan partisipatif.³ Parson juga mengemukakan tiga dimensi pemberdayaan yaitu:

- a. Sebuah proses pembangunan yang bermula dari pertumbuhan individual yang kemudian berkembang menjadi sebuah perubahan dan sosial yang lebih besar.
- b. Sebuah keadaan psikologis yang ditandai oleh rasa percaya diri, berguna serta mampu mengendalikan diri sendiri dan juga orang lain.
- c. Pemberdayaan yang dihasilkan dari sebuah gerakan sosial, yang dimulai dari pendidikan, politisasi orang lemah dan kemudian melibatkan upaya kolektif dari orang-orang lemah tersebut untuk memperoleh kekuasaan dan mengubah struktur-struktur yang masih menekan.

Ketiga dimensi tersebut perlu untuk menetapkan indikator keberdayaan, hal ini dalam kegiatan perencanaan dapat menjadi ukuran keberhasilan suatu program pemberdayaan yang diupayakan kepada masyarakat khususnya dalam kaitanya dengan perencanaan. Indikator pemberdayaan adalah sebagai berikut:

- a. Kebebasan mobilitas
- b. Kemampuan membeli komoditas kecil
- c. Kemampuan membeli komoditas besar,
- d. Terlibat dalam pembuatan keputusan
- e. Kesadaran hukum dan politik
- f. Keterlibatan dalam kampanye dan proses-proses

³ Aisyah M. Arief, "Pemberdayaan Petani Garam dalam Meningkatkan Ekonomi Masyarakat Kecamatan Arungkeke Kabupaten Jeneponto", *Skripsi* (Makassar: Fak. Sains dan Teknologi UIN Alauddin, 2016), h. 19.

3. Strategi Pemberdayaan

Parson menyatakan bahwa proses pemberdayaan umumnya dilakukan secara kolektif. Menurutny tidak ada literatur yang menyatakan bahwa proses pemberdayaan terjadi dalam relasi satu lawan satu antara pekerja sosial dan klien dalam setting pertolongan perseorangan.⁴

Berbagai situasi, strategi pemberdayaan dapat dilakukan secara individual, meskipun pada gilirannya strategi ini pun tetap berkaitan dengan kolektivitas, dalam arti mengkaitkan klien dengan sumber atau sistem lain diluar dirinya. Suatu konteks dimana pemberdayaan dapat dilakukan melalui tiga aras atau matra pemberdayaan (*empowerment setting*) yaitu:

- a. Aras Mikro. Pemberdayaan dilakukan terhadap klien secara individual melalui bimbingan, konseling, *stress management*, *crisis intervention*. Tujuan utamanya adalah membimbing atau melatih klien dalam menjalankan tugas-tugas kehidupannya. Model ini sering disebut sebagai pendekatan yang berpusat pada tugas (*task centered approach*).
- b. Aras Mezzo. Pemberdayaan dilakukan terhadap sekelompok klien pemberdayaan dilakukan dengan menggunakan kelompok sebagai media intervensi. Pendidikan dan pelatihan, dinamika kelompok biasanya digunakan sebagai strategi dalam meningkatkan kesadaran, pengetahuan, keterampilan dan sikap-sikap klien agar memiliki kemampuan memecahkan permasalahan yang dihadapinya.
- c. Aras Makro. Pendekatan ini juga disebut sebagai strategi sistem besar *large-system strategy*, karena sasaran perubahan diarahkan pada sistem lingkungan lebih luas. Perumusan kebijakan perencanaan sosial

⁴ Aisyah M. Arief, "Pemberdayaan Petani Garam dalam Meningkatkan Ekonomi Masyarakat Kecamatan Arungkeke Kabupaten Jeneponto", *Skripsi* (Makassar: Fak. Sains dan Teknologi UIN Alauddin, 2016), h. 20.

kampanye, aksi sosial, lobyng, pengorganisasian masyarakat, manajemen konflik, adalah beberapa strategi dalam pendekatan ini. Strategi sistem besar memandang klien sebagai orang yang memiliki kompetensi untuk memahami situasi-situasi mereka sendiri dan memilih serta menentukan strategi yang tepat untuk bertindak.

B. Petani Garam

1. Pengertian petani garam

Petani garam adalah orang yang pekerjaannya membuat atau memproduksi garam. Garam merupakan salah satu kebutuhan yang merupakan pelengkap dari kebutuhan pangan dan merupakan sumber elektrolit bagi tubuh manusia. Secara fisik garam adalah benda padat berwarna putih berbentuk kristal yang merupakan kumpulan senyawa dengan bagian terbesar NaCl (80%) serta senyawa lainya seperti CaSO₄, MgSo₄, MgC₁₂, dan lain-lain. Garam mempunyai sifat atau karakteristik hidroskopis yang berarti mudah menyerap air dan titik lebur pada tingkat suhu 801°C.⁵

2. Sumber Utama Garam

Menurut Desrosier 1988 dalam Amalia 2007, ada tiga sumber utama garam⁶ yaitu:

- a. Garam solar ialah garam yang diperoleh dengan cara penguapan dari air garam baik yang dari laut maupun yang dari danau garam daratan.
- b. Tambang garam atau garam sumber ialah garam yang biasanya dinyatakan sebagai bati garam, diperoleh dari pertambangan yang berpotensi sedalam seribu kaki atau lebih di bawah permukaan bumi.

⁵ Yuliana Ulfidatul Hoiriyah, “Peningkatan Kualitas Garam Menggunakan Teknologi Geomembran”, JSMB, Vol. 6 No. 2 (2019), h. 36.

⁶ Awaluddin Parawangsa, “Faktor-faktor yang Mempengaruhi terhadap Pendapatan Petani Garam di Desa Soreang Kecamatan Mappakasunggu Kabupaten Takalar”, *Skripsi* (Makassar: Fak. Ekonomi dan Bisnis UNISMUH, 2020), h. 13.

- c. Garam yang diperoleh dari penguapan dengan sinar matahari mengandung kotoran kimia dan mikrobia halofisilis yang toleran terhadap garam. Garam tambang atau garam sumber pada umumnya bebas dari kontaminasi organisme.

3. Faktor yang Mempengaruhi Produksi Garam

- a. Air laut

Mutu air laut terutama dari segi kadar garamnya termasuk kontaminasi dengan air sungai, sangat mempengaruhi waktu yang diperlukan untuk pemekatan (penguapan).

- b. Keadaan cuaca

Panjang kemarau berpengaruh langsung kepada kesempatan yang diberikan kepada petani untuk membuat garam dengan pertolongan sinar matahari. Curah hujan intensitas dan pola hujan distribusinya dalam setahun rata-rata merupakan indikator yang berkaitan erat dengan panjang kemarau yang memperoleh daya penguapan air laut. Kecepatan angin, kelembapan udara dan suhu udara sangat mempengaruhi kecepatan penguapan air, dimana makin besar penguapan makin besar jumlah kristal garam yang mengendap.

- c. Tanah

Sifat tanah yang mempengaruhi kecepatan perembasan kebocoran air laut kedalam tanah pada proses pembenihan ataupun dalam proses tahap kerja. Kecepatan perembasan ini lebih besar dari pada kecepatan penguapannya, apalagi terjadi hujan selama pembuatan garam, maka tidak akan dihasilkan garam. Jenis tanah yang mempengaruhi pula warna dan ketidak murnian *impuriti* yang terbawah oleh garam dihasilkan.

- d. Pengaruh air

Pengaturan aliran dan tebal air dari penampungan satu ke berikutnya dalam kaitanya dengan faktor-faktor arah kecepatan angin dan kelembapan udara merupakan gabungan penguapan air koefisien

pemindahan masa. Kadar atau kepekatan air yang masuk dalam kristalisasi akan mempengaruhi mutu hasil produksi garam.⁷

C. Kesejahteraan Keluarga

1. Pengertian Kesejahteraan

Kesejahteraan berasal dari kata sejahtera mendapatkan imbauan ke-an. Imbauan ke-an adalah imbauan yang membedakan kata sifat atau keadaan sejahtera. Sejahtera sendiri merupakan kata yang berasal dari bahasa sansekerta *jaitra* yang berarti damai, aman, sentosa, atau senang. sebab itu, W.J.S. Poewodarminto mengartikan sejahtera sebagai keadaan aman, sentosa, makmur, selamat atau terlepas dari segala macam gangguan atau kesesukaran. Gangguan kesukaran ini sering diwujudkan sebagai gangguan kesehatan, gangguan kenikmatan atau gangguan kerja dan sebagainya.

Menurut Robert L. Barker kesejahteraan diartikan sebagai kondisi mengenai kesehatan fisik, ketenangan emosi atau batin, serta ketenangan dibidang ekonomi, serta kemampuan masyarakat menolong masyarakatnya untuk mencapai kondisi atau keadaan tersebut.

Menurut Wikipedia, sejahtera menunjukkan keadaan yang lebih baik, kondisi manusia dimana orang-orangnya dalam keadaan makmur, keadaan sehat, atau damai. Menurut Wikipedia, dalam ekonomi, sejahtera dihubungkan dengan keuntungan benda. Menurut Wikipedia pula, dalam kebijakan sosial, kesejahteraan sosial merujuk kejangkauan pelayanan untuk memenuhi kebutuhan masyarakat.⁸

Kesejahteraan dipahami sebagai hak dasar manusia yang bersifat universal *universal basic human righ*, sehingga setiap orang secara inklusif tidak membedakan jenis kelamin, suku bangsa, agama, warna kulit, kemampaun fisik dan psikologis, berhak atas suatu tingkat kesejahteraan yang sesuai dengan nilai-

⁷ Indrawati, "Model Pemasaran Garam Rakyat" *Skripsi*, (Mataram: Fak. Ilmu Sosial dan Ilmu Politik" UM Mataram, 2019), h. 18-19.

⁸ Fachri Yasin, *Agribisnis Riau Berbasis Kerakyatan*, (Pekanbaru: unri Perss, 2003), h. 168.

nilai kemanusiaan. Sebab itu, usaha-usaha pemeliharaan tingkat kesejahteraan dapat dipandang sebagai usaha pemenuhan hak-hak asasi manusia.⁹

Kesejahteraan merupakan tingkat kemampuan seseorang dalam memenuhi kebutuhan primernya (*basic needs*) berupa sandang, pangan, papan, pendidikan dan kesehatan.¹¹⁰

Kesejahteraan adalah salah satu aspek yang cukup penting untuk menjaga dan membina terjadinya stabilitas sosial dan ekonomi. Kondisi tersebut juga diperlukan untuk meminimalkan terjadinya kecemburuan sosial dalam masyarakat. Selanjutnya percepatan pertumbuhan ekonomi masyarakat memerlukan kebijakan ekonomi atau peran pemerintah dalam mengatur perekonomian sebagai upaya untuk menjaga stabilitas perekonomian.

Beberapa penjelasan dapat disimpulkan bahwa kesejahteraan merupakan pemenuhan kebutuhan dan keinginan setiap individu untuk kelangsungan hidupnya. Upaya pemenuhan kebutuhan dan keinginan tersebut didorong oleh tindakan-tindakan yang dilakukan individu, tentunya dibatasi nilai-nilai yang berlaku di lingkungan tempat individu tersebut beraktivitas. Adapun nilai-nilai tersebut antar lain: norma agama, norma sosial, norma hukum dan aturan-aturan lain yang mengikat seperti aturan dalam perusahaan atau lembaga tempat individu tersebut bekerja.

Saat beraktivitas masing-masing individu memiliki orientasi untuk memenuhi beberapa kebutuhan dan keinginan yang melekat dalam hidupnya. Tentunya, setiap individu berusaha keras untuk memperbaiki kehidupannya. Beberapa kebutuhan hidup yang melekat dalam diri masing-masing individu tersebut adalah: kebutuhan primer (sandang, pangan dan papan), kebutuhan sekunder (pendidikan, perabotan rumah tangga, motor alat tulis, dan lain-lain), kebutuhan tersier (rumah mewah, mobil mewah, perhiasan dan lain-lain). Dari

⁹ Kusma, Editor, "*Bunga Rampai Islam dan Kesejahteraan sosial*", (Jakarta: IAIN Indonesian SosialEquity Project, 2006), h. 33.

¹⁰Siti Nafsiyah, Empati, "*Jurnal Ilmu Kesehatan Sosial*", Welfare Approach Untuk Indonesia Damai dan Sejahtera, "*Perspektif Kesejahteraan Sosial*", (Jakarta, Kesejahteraan UIN Syarif Hidayatullah, 2012), h. 21.

klasifikasi beberapa kebutuhan hidup, tidak semua individu mampu memenuhi kebutuhan tersebut, termasuk kebutuhan tersier.¹¹

2. Keluarga

Keluarga merupakan lembaga sosial yang paling fundamental di masyarakat, terdapat macam-macam definisi tentang keluarga. Keluarga misalnya dipahami sebagai *pertama*, satu kelompok yang memiliki nenek moyang yang sama; *kedua*, satu kelompok kekerabatan yang diikat oleh darah dan pernikahan; *ketiga*, pasangan pernikahan dengan atau tanpa anak; *keempat*, satu orang dengan beberapa anak dan *kelima*, satu kelompok kekerabatan yang menyelenggarakan pemeliharaan anak dan kebutuhan tertentu manusia lainnya. Menurut Paul B. Horton dan Chester L. Hunt, lembaga keluarga dalam pengertian sosiologi dimaknai sebagai sebuah sistem norma atau tata cara yang diterima untuk menyelesaikan sejumlah tugas penting. Konteks penelitian ini keluarga yang dimaksud adalah unit terkecil dari masyarakat yang terdiri dari suami dan istri dengan atau tanpa anak yang diikat oleh tali pernikahan, ikatan darah, maupun oleh ketentuan hukum negara.¹²

Pengertian mengenai kesejahteraan keluarga di Indonesia oleh pemerintah selama ini dikelompokkan kedalam dua tipe. Pertama, tipe keluarga pra-sejahtera adalah keluarga yang masih mengalami kesulitan dalam memenuhi kebutuhan dasar hidupnya berupa sandang, pangan, dan papan. Keluarga pra-sejahtera identik dengan keluarga yang anaknya banyak, tidak dapat menempuh pendidikan secara layak, tidak memiliki penghasilan tetap, belum memperhatikan masalah kesehatan lingkungan, rentang terhadap penyakit, mempunyai masalah tempat tinggal dan masih perlu mendapat bantuan sandang dan pangan. Kedua, tipe

¹¹ Komariah Setia, "Tingkat Kesejahteraan Keluarga pada Home Industry", *Skripsi* (Jakarta, Fak. Ilmu Dakwah dan Ilmu Komunikasi, UIN Syarif Hidayatullah, 2017), h. 25-26

¹² Kustini "Keluarga Harmoni dalam Perspektif Berbagai Komunitas Agama", (Jakarta: Badan Litbang dan Diklat Kementerian Agama RI, 2011), h. 13-15

keluarga sejahtera. Keluarga sejahtera identik dengan keluarga yang anaknya dua atau tiga, mampu menempuh pendidikan secara layak, memiliki penghasilan tetap, sudah menaruh perhatian terhadap masalah kesehatan lingkungan, tidak rentang terhadap penyakit, mempunyai tempat tinggal dan tidak perlu mendapatkan bantuan sandang maupun pangan.

Tercapainya keluarga sejahtera tersebut, Paul B. Horton dan Chester L. Hunt mengidentifikasi beberapa fungsi keluarga diantaranya yaitu fungsi pengaturan seksual, fungsi reproduksi, fungsi sosialisasi, fungsi penentuan status, fungsi perlindungan dan fungsi ekonomi. Sementara yang lain menambahkan dengan fungsi sosial, efektif, rekreatif dan fungsi agama.¹³

D. Etos Kerja Petani Garam

Etos kerja berasal dari bahasa Yunani (ethos) yang memberikan arti sikap, kepribadian, watak, karakter, serta keyakinan atas sesuatu. Sikap ini tidak saja dimiliki oleh individu, tetapi juga oleh kelompok bahkan masyarakat. Etos dibentuk oleh berbagai kebiasaan, pengaruh budaya, serta system nilai yang diyakininya.¹⁴ Sehingga etos kerja petani garam yang ada di Desa Arungkeke memiliki sikap, kepribadian, watak, karakter dan keyakinan serta semangat petani garam dalam bekerja.

Etos kerja yang di maksud dalam peneliti di sini yaitu sebagai semangat untuk bekerja pada masyarakat petani garam dalam memenuhi kebutuhan hidupnya agar terciptanya perekonomian sejahtera.

¹³ Waryono A. Ghafur Dan Mohamad Isnanto, “ *Membangun Keluarga Sakinah dan Masalahah*, (Yogyakarta: PSW UIN Sunan Kalijaga, 2006), h. 23-24.

¹⁴ Ec Gazali “ *Mengungkapkan Etos Kerja Petani Garam di Madura* “ (Jakarta: Media Nusa Creative 2019), h. 4.

Pengertian agama menurut kata makna “agama” berasal dari bahasa sansekerta “a” yang berarti tidak dan “gama” yang berarti kacau, jadi makna dari agama adalah suatu peraturan yang dapat menghindarkan manusia dari kekacauan agar teratur dan tertib dalam kehidupan. Agama yang dimaksud peneliti adalah agama sebagai motivasi dan etos kerja masyarakat petani garam dalam meningkatkan semangat untuk bekerja.

Etos kerja merupakan seperangkat perilaku positif dan fondasi yang mencakup motivasi yang menggerakkan, karakteristik utama, spirit dasar, pikiran dasar dan moral perilaku.¹⁵ Motivasi sebagai pendorong bagi tindakan seseorang dalam meraih cita-cita. Semakin tinggi cita-cita yang ingin diraih maka, sebagai konsekuensinya semakin kuat pula motivasi yang mendasarinya. Sehingga tidak mengherankan jika seseorang yang dapat meraih prestasi tertentu dan posisi tertentu, sedangkan orang lain tidak dapat.

Bekerja adalah kewajiban setiap muslim, sebab dengan bekerja setiap muslim akan mengaktualisasikan kemuslimannya sebagai manusia, makhluk ciptaan Allah yang paling sempurna dan mulia di atas dunia, Jika setiap manusia muslim bekerja yang baik untuk mengaktualisasikan kemuslimannya sebagai makhluk Allah, maka sudah melakukan ibadah kepada Allah. Setiap pekerjaan baik yang dilakukan muslim karena Allah, berarti sudah melakukan kegiatan jihad fi sabilillah. Segala tindakan yang terarah dan mempunyai makna atau sebagai perwujudan dari niat, maka bahwa penanaman niat merupakan pula pokok dalam etos kerja muslim. Niat haruslah sejalan dengan praktek, tidak hanya berdasarkan pada nasib tanpa upaya untuk mencapainya.

Etos kerja adalah motor penggerak produktivitas bilamana manusia bekerja tanpa etos, tanpa moral dan akhlak, maka kerja manusia turun ketingkat rendah.

¹⁵ <https://www.discoding.com/blog/tos-kerja-adalah/> diakses pada 22 Desember 2020.

Demikian juga bilamana manusia bekerja tanpa menggunakan akal, maka hasil kerja tidak akan memperoleh kemajuan apa-apa. Islam sebagai agama dan ideologi memang mendorong pada umatnya untuk bekerja keras, dalam Al-Qur'an terdapat ayat-ayat secara tegas memerintahkan agar setelah melaksanakan shalat, hendaknya segerah bertebaran di muka bumi untuk mencari karunia Allah. Salah satunya QS Al-Jumu'ah/ 62:10:

فَإِذَا قُضِيَتِ الصَّلَاةُ فَانْتَشِرُوا فِي الْأَرْضِ وَابْتَغُوا مِنْ فَضْلِ اللَّهِ
وَذَكِّرُوا لِلْهَلَا

Terjemahnya:

Apabila telah ditunaikan shalat, maka bertebaranlah kamu di muka bumi dan carilah karunia Allah dan ingatlah Allah banyak-banyak supaya kamu beruntung.¹⁶

Ayat tersebut menjelaskan tentang setelah shalat dilaksanakan, kita bisa kembali bekerja untuk mencari rezeki. Tetapi ketika waktunya shalat tiba, maka hentikan aktivitas duniawi dan berikan atensi penuh untuk menunaikan ibadah. Ayat ini juga menjelaskan pada umat manusia agar selalu mengingat Allah sehingga mendapatkan keberuntungan dan keberkahaan dalam mencari rezeki di dunia.

E. Teori Struktural Fungsional

Menurut teori fungsionalis masyarakat adalah suatu sistem sosial yang terdiri atas bagian-bagian atau elemen yang saling berkaitan dan saling menyatu dalam keseimbangan. Perubahan yang terjadi satu bagian dapat membawa perubahan terhadap bagian lain. Masyarakat dilihat dari sebuah sistem dimana seluruh struktur sosialnya terintegrasi menjadi satu, masing-masing memiliki

¹⁶ Kementerian Agama RI, Al-Qur'an dan Terjemahanya (Penerbit Al-Qur'an, 2007), h. 553.

fungsi yang berbeda-beda tapi saling berkaitan dan terciptanya kesepakatan peraturan sosial serta keseluruhan elemen yang saling beradaptasi baik dari perubahan internal maupun eksternal dari masyarakat.¹⁷

Menurut George Rizer, asumsi dasar teori fungsionalisme struktural adalah setiap struktur dalam sistem sosial, juga berlaku fungsional terhadap yang lainnya. Sebaliknya jika tidak fungsional maka struktur itu dikatakan tidak ada atau hilang dengan sendirinya.

Teori ini cenderung melihat sumbanga satu sistem atau peristiwa terhadap sisitem lain. Sebab itu mengabaikan kemungkinan bahwa suatu peristiwa atau suatu sistem dalam beroperasi menentang fungsi-fungsi lainnya dalam suatu sistem sosial. Secara ekstrim penganut teori ini beranggapan bahwa semua peristiwa dan semua struktur adalah fungsional bagi masyarakat.

Talcott Parsons percaya bahwa ada empat inperatif fungsional yang diperlukan atau menjadi ciri seluruh sistem adaptasi *A/adaptation*, Goal attainment atau pencapaian tujuan, integrasi dan Latency pemeliharaan pola. Secara bersama-sama, keempat imperatif fungsional tersebut disebut dengan skema AGIL. Agar bertahan hidup maka sistem harus menjalankan keempat fungsi tersebut.¹⁸

- a. Adaptasi, sistem harus mengatasi kebutuhan situasional yang datang dari luar. Masyarakat harus beradaptasi dengan lingkungan dan menyesuaikan lingkungan dengan kebutuhan-kebutuhannya.
- b. Pencapaian tujuan, sistem harus mendefinisikan dan mencapai tujuan-tujuan utamanya.

¹⁷ George Rizet dan Gouglas J. Goodman, “*Teori Sosiologi Moderen*”, (Jakarta Prenada Media Group, 2007), h. 118

¹⁸ George Ritzer, “*Teori Sosiologi dari Sosiologi klasik Sampai Perkembangan terakhir Postmodern*” (Yogyakarta: Pustaka Pelajar, 2012), h. 56.

- c. Integrasi, sistem harus mengatur hubungan bagian-bagian yang menjadi komponennya. Masyarakat harus mengatur hubungan antar ketiga inperatif fungsional tersebut AGIL.
- d. Latency pemeliharaan pola, sistem harus melengkapi, memelihara dan memperbaharui memberi motivasi setiap individu, pola-pola budaya yang tercipta sehingga dapat mempertahankan motivasi tersebut.

Keempat fungsi tersebut harus ada dalam sistem agar mampu bertahan. Konteks kebudayaan masyarakat dalam ini petani garam, maka struktur fungsional sosial ini mengacu pada salah satu kekuatan yang harus dimiliki kelompok. Sehingga kelompok itu berdaya dan memiliki sekumpulan orang atau massa. Apabila kelompok itu memiliki massa yang besar dan mampu bertahan serta berkembang menjadi lebih besar maka kelompok itu dikatakan berdaya, apabila berdaya tentu akan berpengaruh terhadap kesejahteraan keluarga petani garam karena mampu beradaptasi dalam sistem.

BAB III

METODE PENELITIAN

A. Jenis dan Lokasi Penelitian

1. Jenis Penelitian

Jenis penelitian yang digunakan adalah penelitian kualitatif, yaitu penelitian yang menjelaskan fakta berdasarkan objek/tujuan fenomenologis yang berusaha memperjelas makna dari fakta tersebut, menggunakan metode penelitian kualitatif karena data yang di kumpulkan tidak berupa angka-angka, melainkan dari wawancara, catatan lapangan, dokumen pribadi dan dokumen resmi lainnya. Penelitian ini merupakan penelitian kualitatif, bersifat deskriptif, dan menggunakan analisis dengan pola berfikir induktif. Studi deskriptif adalah studi yang bertujuan untuk memberikan gambaran secara sistematis dan akurat tentang gejala, fakta atau kejadian pada suatu wilayah tertentu.

2. Lokasi Penelitian

Penelitian ini dilaksanakan di Desa Arungkeke, Kecamatan Arungkeke, Kabupaten Jeneponto. Desa tersebut merupakan salah satu daerah yang ada di Kabupaten Jeneponto yang memiliki potensi budi daya garam yang dapat meningkatkan kesejahteraan masyarakat.

B. Pendekatan Penelitian

Pendekatan yang digunakan dalam penelitian adalah pendekatan sosiologis. Peneliti memahami dan memaknai bagaimana upaya petani garam dalam mensejahterakan keluarganya di Desa Arungkeke Kecamatan Arungkeke Kabupaten Jeneponto. Adapun pendekatan sosiologis menggunakan teori AGIL menurut Talcott Parsons yang digunakan dalam penelitian yaitu pertama *Adaptasi*

dimana petani garam di Desa Arungkeke dapat menyesuaikan diri dengan alam, kedua *Goal Attainment* (pencapaian tujuan) merupakan peran petani garam dalam kesejahteraan keluarganya yang harus dicapai, ketiga *Integrasi* dimana mata pencaharian masyarakat di Desa Arungkeke tidak semua berprofesi menjadi petani garam akan tetapi masyarakat di Desa Arungkeke tidak menjadikan pekerjaan sebagai tolak ukur untuk saling berbaur, keempat *Latensi* (pemeliharaan pola) adalah petani garam di Desa Arungkeke dapat menjaga hubungan dengan para petani agar interaksi di antara petani selalu hidup rukun.

C. Sumber Data

Sumber data dalam penelitian ini terdiri dari dua data, yaitu:

1. Data Primer

Data primer adalah data yang diperoleh langsung dari informan penelitian. Data utama penelitian ini berasal dari hasil observasi, wawancara dan dokumentasi yang dilakukan oleh peneliti.

2. Sumber Data Sekunder

Data sekunder adalah data yang sengaja dikumpulkan oleh peneliti dari berbagai sumber baik itu buku, jurnal penelitian maupun *website* yang memiliki kaitan dengan penelitian ini.

D. Teknik Pengumpulan Data

Agar mendapatkan data yang diharapkan, diperlukan metode yang sesuai dalam penelitian ini, penulis menggunakan metode pengumpulan data sebagai berikut:

1. Observasi

Kegiatan observasi meliputi pencatatan secara sistematis tentang peristiwa, sikap, objek yang dilihat dan hal lain yang dibutuhkan untuk menunjang penelitian yang sedang berlangsung.¹ Observasi yang digunakan dalam peneliti adalah jenis observasi parsipatif pasif, melalui metode ini peneliti dapat mendengar pernyataan informan, tanpa terlibat dalam proses pembuatan gambar.

2. Wawancara

Metode wawancara merupakan metode yang digunakan dalam suatu penelitian untuk mengumpulkan informasi verbal dari informan atau responden secara langsung tatap muka untuk mendapatkan informasi dari sumber yang sesuai dengan fokus penelitian yang akan diteliti. Sebagaimana dalam penelitian ini, peneliti menggunakan bentuk wawancara yang disiapkan terlebih dahulu, sehingga wawancara berlangsung secara sistematis. Peneliti berbicara secara terbuka dengan narasumber sesuai dengan target peneliti, perihal pertanyaan yang dilontarkan telah dicantumkan peneliti di pedoman wawancara.

3. Dokumentasi

Dokumentasi adalah sumber data pendukung dengan menggunakan dokumen sesuai dengan kebutuhan penelitian di lapangan, seperti foto, suara dan sumber tertulis lain pun mendukung digunakan untuk penelitian.² Proses pengambilan dokumentasi akan dilakukan saat penelitian sedang berlangsung dengan menggunakan media seperti *Handphone* untuk mengambil gambar dengan para informan, penggunaan alat tulis menulis digunakan untuk mencatat data-data penting yang disampaikan narasumber, semua hal ini diperlukan untuk menunjang kelengkapan data.

¹ Jonathan Sarwono, *Metode Penelitian Kuantitatif dan kualitatif* (Cet, 1; Yogyakarta: Graha Ilmu, 2006), h. 224.

²Suharsimi, *Prosedur Penelitian: Suatu Pendekatan Praktek* (Jakarta: Rineka Cipta, 2004), hal. 39.

E. Teknik Penentuan Informan

Teknik penentuan informan dalam penelitian ini yaitu menggunakan teknik purposive sampling yang memperhitungkan teknik pengumpulan sumber data dan menganggap bahwa informan yang dipilih memiliki beberapa informasi tentang penelitian yang dilakukan. Istilah purposive sampling disebut sebagai teknik penentuan informan melalui pertimbangan tertentu, seperti orang tersebut paham terhadap apa yang dibutuhkan dalam penelitian, sehingga dapat memudahkan peneliti menemukan fakta-fakta yang terkait dengan judul yang diteliti.

Informan dalam penelitian ini antara lain:

- a. Pemilik lahan (3 orang)
- b. Penggarap adalah sebutan orang yang bekerja di lahan orang lain (4 orang)
- c. Pemerintah Desa (2 orang)

F. Instrumen Penelitian

Instrumen penelitian adalah alat bantu yang digunakan peneliti dalam proses mengumpulkan data sehingga kegiatan yang dilakukan menjadi lebih sistematis. Adapun instrumen penelitian yang digunakan yaitu peneliti sebagai instrumen kunci; pedoman wawancara (*interview guide*); *handpone* untuk merekam suara saat wawancara dan mengambil gambar; dan alat tulis yang digunakan untuk mencatat informasi yang diperoleh dari informan.

G. Teknik Pengolahan dan Analisis Data

1. Teknik Pengolahan Data

Teknik pengolahan data adalah teknik pengolahan yang diperoleh dengan cara mengumpulkan, mengolah lalu mengerjakan hasil pengolahan data dengan

menggunakan metode deskriptif. Data yang disajikan yaitu berbentuk narasi kualitatif dan dinyatakan dalam bentuk yang verbal kemudian diolah secara jelas, sistematis dan akurat.

2. Analisis Data

Analisis data adalah proses mengorganisasikan serta menyusun data kedalam pola, jenis dan unit deskriptif dasar sehingga dapat diperoleh tema dan diformulasikan hipotesis kerja.¹ Adapun langkah-langkah analisis data yang digunakan penulis dalam penelitian ini, yaitu:

1. Reduksi data adalah proses pemilihan dan pemusatan serta pengubahan data yang tidak ilmiah dalam konteks yang sederhana karena merupakan hasil kepustakaan atau catatan tertulis serta catatan pendapat dari sumber-sumber di lapangan. Mengenai reduksi data, pembaca dapat lebih mudah memahami isi penelitian sehingga tidak terjadi penafsiran yang salah.²
2. Penyajian data adalah penggambaran berbagai informasi yang terstruktur dan memberikan kemungkinan penarikan kesimpulan, saran dan tindakan bersifat kualitatif yang sengaja disajikan dalam bentuk teks naratif, kemudian dirancang untuk menggabungkan informasi yang terstruktur agar pembaca lebih mudah memahaminya.
3. Penarikan kesimpulan adalah kegiatan akhir dalam sebuah analisis data kualitatif peneliti dituntut harus sampai kepada kesimpulan kemudian melakukan verifikasi. Penarikan kesimpulan yang sebenarnya di sini adalah sebagian dari suatu kesatuan yang utuh.

¹ Sandu Siyoto dan M. Ali Sodik, *Dasar Metodologi Penelitian*, (Yogyakarta: Literasi Media Publishing, 2015), h. 120.

² Sugiyono, *Metodologi Penelitian Kombinasi: Mixed Methods*, (Cet I; Bandung: Alfabeta, 2011), h. 247.

BAB IV

HASIL PENELITIAN DAN PEMBAHASAN

A. Gambaran Umum Lokasi Penelitian

1. Gambaran Umum Kabupaten Jeneponto

Kabupaten Jeneponto dengan ibukota Bontosunggu sebagai salah satu sentral produksi garam di Sulawesi Selatan, terletak 91 Km di sebelah selatan Makassar (Ibu Kota Provinsi Sulawesi Selatan) dengan luas wilayah 749,79Km² atau 74.979 Ha, yang secara administratif terdiri dari 11 Kecamatan dan 113 Desa/Kelurahan. Kabupaten Jeneponto berbatasan dengan:

- a. Sebelah Utara berbatasan dengan Kabupaten Gowa dan Takalar.
- b. Sebelah Timur berbatasan dengan Kabupaten Bantaeng
- c. Sebelah Barat berbatasan dengan Kabupaten Takalar
- d. Sebelah Selatan berbatasan dengan Laut Flores.

Kabupaten Jeneponto dengan letak geografis 5°23'12" - 5°42'1,2" Lintang Selatan (LS) dan 119°29'12" - 119°56'44,9" Bujur Timur (BT) dengan posisi strategis dan aksesibilitas yang tinggi, sehingga memiliki peluang pengembangan ekonomi melalui keterkaitan wilayah khususnya keterkaitan dengan daerah yang mendukung pembangunan sosial ekonomi dan budaya.¹

Adapun gambaran administrasi Kabupaten Jeneponto adalah sebagai berikut:

¹ Badan Pusat Statistik Kabupaten Jeneponto. "Publikasi Kabupaten Jeneponto dalam angka 2019", Situs Resmi Badan Pusat Statistik Kabupaten Jeneponto, <http://jenepontokab.bps.go.id> (12 April 2022).

Tabel 4.1
Luas Wilayah Kabupaten Jeneponto menurut Kecamatan
Pada Tahun 2019

No	Kecamatan	Jumlah Desa/Kel	Luas Wilayah (Km ²)
1.	Batang	14	121,82
2.	Bangkala Barat	8	152,96
3.	Tamalatea	12	57,58
4.	Bontoramba	12	88,30
5.	Binamu	13	69,49
6.	Turatea	11	57,76
7.	Batang	6	33,04
8.	Arungkeke	7	29,91
9.	Tarowang	8	40,68
10.	Kelara	10	43,95
11.	Rumbia	12	58,30
Jumlah		113	749,79

Sumber Data: Kabupaten Jeneponto Dalam Angka 2019

a. Kondisi Fisik Wilayah

a. Kondisi Topografi dan Kelerengan

Kondisi kelerengan yang ada di Kabupaten Jeneponto terbagi dalam (Lima)

kategori yaitu :

- 1) Kemiringan lereng 0 – 2 %, yang tersebar di kecamatan Arungkeke, Bangkala dan Bangkala Barat;

- 2) Kemiringan lereng 2 – 8 %, yang tersebar diseluruh Kecamatan kecuali Kecamatan Rumbia;
- 3) Kemiringan lereng 9 – 15 %, yang tersebar diseluruh Kecamatan kecuali Kecamatan Bangkala dan Rumbia;
- 4) Kemiringan lereng 16 - 25%, yang tersebar diseluruh Kecamatan;
- 5) Kemiringan lereng 41 – 60%, yang tersebar diseluruh Kecamatan.

Kelerengan sangat terkait dengan kondisi drainase, yaitu keadaan tergenangnya bagian permukaan tanah oleh air pada saat tertentu, yang tidak ditujukan khusus seperti kolam dan lainnya. Keadaan drainase disuatu tempat ditentukan oleh kemiringan tanahnya, semakin tinggi dan semakin bervariasi kemiringan maka cenderung drainasenya makin baik. Keadaan tofografi di Kabupaten Jeneponto yang bervariasi mulai dari datar sampai curam agak menguntungkan dari aspek ketergantungannya. Pengaturan air yang semakin baik dan berfungsinya saluran pengairan menyebabkan daerah tidak tergenang kecuali jika terjadi banjir dan bencana alam lainnya. Daerah yang kadang tergenang terdapat di Kecamatan Binamu, dan Arungkeke dengan luasan yang sempit.²

Selanjutnya adalah masalah erosi yang terjadinya dipengaruhi oleh kemiringan tanah, ketinggian tempat, tekstur, jenis tanah, curah hujan dan tumbuhan penutup tanah (vegetasi). Karena itu keadaan erosi disuatu tempat akan bervariasi tergantung dari banyaknya faktor pendukung terjadinya erosi.

² Aisyah M. Arief, “Pemberdayaan Petani Garam dalam Meningkatkan Ekonomi Masyarakat Kecamatan Arungkeke Kabupaten Jeneponto”, *Skripsi* (Makassar: Fak. Sains dan Teknologi UIN Alauddin, 2016), h. 56.

Berdasarkan terkikisnya tanah permukaan, maka tanah di Kabupaten Jeneponto dibedakan atas daerah yang ada erosi dan tidak erosi.

b. Iklim dan Curah Hujan

Keadaan iklim Kabupaten Jeneponto adalah identik dengan keadaan iklim wilayah lain yang ada di Pulau Sulawesi secara keseluruhan, hal ini dapat dilihat pada temperatur udara maksimum 35°C dan suhu udara minimum 26°C dengan jumlah curah hujan terendah 1.049 mm/tahun dan tertinggi 3.973 mm/tahun.

c. Hidrologi

Umumnya kondisi hidrologi di Kabupaten Jeneponto sangat berkaitan dengan tipe iklim dan kondisi geologi yang ada. Kondisi hidrologi permukaan ditentukan oleh sungai-sungai yang ada yang pada umumnya berdebit kecil, oleh karena sempitnya daerah aliran sungai sebagai wilayah tangkapan air (*cathmen area*) dan sistem sungainya. Kondisi tersebut diatas menyebabkan banyaknya aliran sungai yang terbentuk.

Air tanah bebas (*watertable groundwater*) dijumpai pada endapan aluvial dan endapan pantai. Kedalaman air tanah sangat bervariasi yang tergantung pada keadaan dan jenis lapisan batuan.

Wilayah Kabupaten Jeneponto, sistem jaringan sumber daya air meliputi DAS Binanga Cikoang (2.085 Ha), DAS Binanga Lumbua (13.058 Ha), DAS Binanga Pangkajene (17.012 Ha), DAS Binanga Topa (5.130 Ha), DAS Binanga Papa (7.087 Ha), DAS Jeneponto (12.259 Ha) serta DAS Tarowang (18.349 Ha).

b. Kependudukan

Jumlah penduduk Kabupaten Jeneponto pada tahun 2019 sebanyak 351.100 jiwa yang terdiri dari 169.900 jiwa penduduk laki-laki dan 181.200 jiwa penduduk perempuan, dengan penduduk terbanyak berada di Kecamatan Binamu yaitu sebesar 53.705 jiwa. Jumlah penduduk perempuan di semua kecamatan lebih banyak dibanding penduduk laki-laki. Hal ini dilihat dari rasio jenis kelamin (sex ratio) yang lebih kecil dari 100. Ratio jenis kelamin di Kabupaten Jeneponto pada tahun 2019 sebesar 94³⁶%. Artinya dalam setiap 100 penduduk perempuan terdapat sekitar 94 penduduk laki-laki.

c. Perkembangan Jumlah Produksi Garam

Sebagai daerah penghasil garam sektor pertambangan dan penggalian di Kabupaten Jeneponto di dominasi oleh produksi garam, akan tetapi produksi garam selama tahun 2017-2021 mengalami penurunan yang di karenakan proses produksi yang masih menggunakan cara tradisional yang sangat bergantung pada cuaca. Hal ini dapat kita lihat pada tabel 2 di bawah:

Tabel 4.2
Luas Area Penggaraman dan Rata-rata Produksi Garam di
Kabupaten Jeneponto Tahun 2017-2021

Uraian	2017	2018	2019	2020	2021
Luas Area Penggraman (ha)	566,55	581,56	593,56	597,55	608,53
Produksi Garam	29.648,5	42.304,5	37.877,8	30.486,7	29.786,1

Sumber Data: Dinas Perindustrian, Perdagangan, Pertambangan, dan Energi Kabupaten Jeneponto

2. Gambaran Umum Kecamatan Arungkeke Desa Arungkeke

Kecamatan Arungkeke merupakan salah satu dari 11 kecamatan di Kabupaten Jeneponto yang memiliki 8 wilayah Desa yakni Desa Kampala, Desa Bulu-bulu, Desa Palajau, Desa Kalumpang Loe, Desa Arungkeke, Desa Boronglamu, Desa Arpal dan Desa Arungkeke Pallantikan. Menurut jaraknya, letak masing-masing desa ke ibukota kecamatan dan ibukota kabupaten sangat bervariasi. Desa Arungkeke memiliki jarak tempuh ke ibukota kecamatan adalah 300 m, yang dapat di tempuh dengan waktu sekitar 2 menit. Sedangkan jarak tempuh ke ibukota kabupaten adalah 10 km, yang dapat di tempuh dengan waktu sekitaran 20 menit.

Adapun batas-batas wilayah administratif Desa Arungkeke adalah sebagai berikut:

- a. Sebelah Utara berbatasan dengan : Kecamatan Batang
- b. Sebelah Timur berbatasan dengan : Laut Flores
- c. Sebelah Selatan berbatasan dengan : Laut Flores
- d. Sebelah Barat berbatasan dengan : Kecamatan Arungkeke

Wilayah Desa Arungkeke terdiri dari 6 dusun yang masing-masing dipimpin oleh seorang kepala dusun. Posisi kepala dusun menjadi sangat strategis seiring banyaknya limpahan tugas desa kepada aparat ini. Dalam rangka memaksimalkan fungsi pelayanan terhadap masyarakat di Desa Arungkeke.³ Adapun struktur pemerintahan Desa Arungkeke adalah sebagai berikut:

³ Kantor Desa Arungkeke Kecamatan Aungkeke Kabupaten Jeneponto 2022.

Struktur Pemerintahan Desa Arungkeke

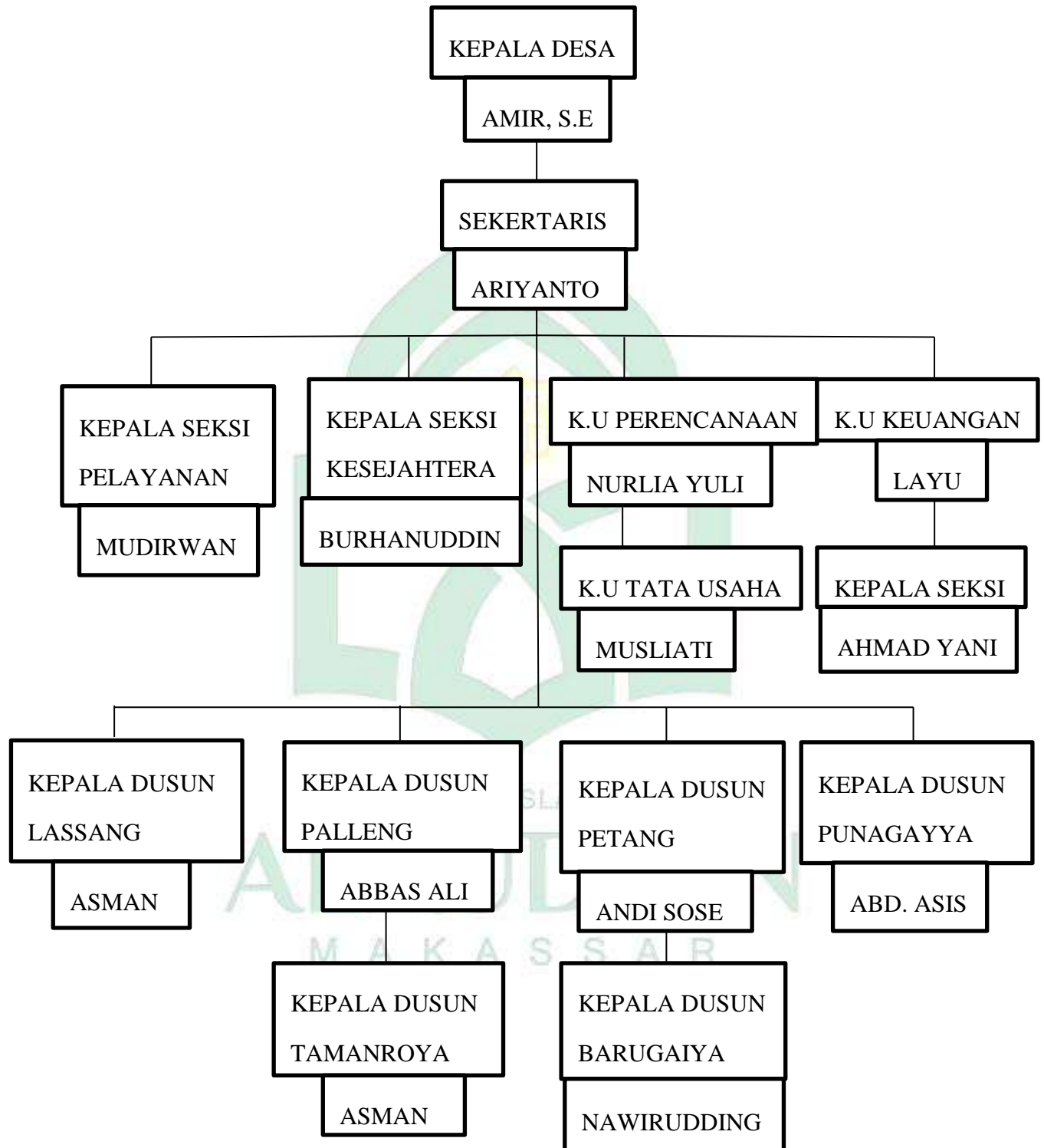

a. Topografi dan Kelerengan

Desa Arungkeke merupakan salah satu desa yang terletak di dataran rendah. Desa Arungkeke terletak pada ketinggian antara 0-500 mdpl. Ditinjau dari segi kemiringan lereng Desa Arungkeke berada pada kemiringan lereng 0–8.

b. Klimatologi

Desa Arungkeke memiliki suhu berkisar antara 30°C – 40°C dengan curah hujan 1200-3200 mm/tahun. Musim kemarau terjadi antara Juni sampai November.

c. Geologi dan Jenis Tanah

Terdapat dua jenis tanah di Desa Arungkeke yakni Alluvium dan pasir, yang dimana tanah alluvium cocok untuk kawasan perkebunan, pertanian. Sedangkan tanah pasir yang terbentuk dari satuan batuan beku dan batuan sedimen, yang cocok untuk menggarap garam.

d. Struktur Pendudukan Berdasarkan Agama

Sikap dan perilaku dalam melaksanakan kehidupannya pada dasarnya dilandasi dengan keyakinan dan agama yang dianut dan menjadi pedoman yang penting dalam kehidupan berbangsa dan bermasyarakat. Penduduk menurut pemeluk agama di Desa Arungkeke mayoritas beragama islam.

e. Jumlah Penduduk

Berdasarkan data administrasi pemerintahan desa tahun 2019, jumlah penduduk Desa Arungkeke adalah terdiri dari 713 KK, dengan jumlah total 4.276 jiwa, dengan rincian 2.065 laki-laki dan 2.211 perempuan. Untuk lebih jelasnya dapat dilihat pada tabel dibawah ini:

Tabel 4.3
Jumlah Penduduk Berdasarkan Jenis Kelamin

No	Jenis Kelamin	Jiwa
1.	Laki-Laki	2.065
2.	Perempuan	2.211
Jumlah		4.276

Sumber Data: Hasil Sensus Penduduk Desa Arungkeke Tahun 2019

f. Proses Pembuatan Garam

Berbagai macam cara pembuatan garam yang telah dikenal manusia, pada tulisan ini hanya akan diuraikan secara singkat proses pembuatan garam yang proses penguapannya menggunakan tenaga matahari (solar evaporation), menggunakan cara ini dinilai masih tepat untuk di terapkan perkembangan teknologi dan ekonomi pada masa sekarang.⁴ Adapun proses pembuatan garam atau penambakan garam, sebagai berikut:

- a. Proses pembuatan garam
- b. Pengeringan Lahan
- c. Pengolahan Air Peminian/Waduk
 1. Pemasukan air laut ke peminian
 2. Pemasukan air laut ke lahan kristalisasi
 3. Pengaturan air di peminian
- d. Proses Kristalisasi
- e. Proses Pungutan

⁴ Agustinus Guntur Seto Aji, "Pengaruh Pembukaan Atap dan Katup Aliran pada Peralatan Pembuatan Garam Terhadap Volume Air Laut" *Skripsi* (Yogyakarta, Fak. Sains dan Teknologi Universitas Sanata Dharma Yogyakarta, 2013), h.10.

1. Umur kristal garam 10 hari secara rutin
2. Pengaisan garam dilakukan hati-hati dengan ketebalan air meja cukup atau 3-5 cm.
3. Angkut garam dari meja ke timbunan membentuk profil (ditiriskan), kemudian diangkut ke gudang atau siap untuk proses pencucian.

g. Infrastruktur

Penyediaan infrastruktur dalam mengembangkan suatu potensi garam sangat dibutuhkan bagi peningkatan produktivitasnya, akan tetapi ini semua tergantung akan pemerintahnya yang mengasah potensi-potensi yang dimiliki oleh daerahnya. Seperti di Desa Arungkeke di saat panen garam tiba para petani garam menyimpan hasil garam di sebuah gubuk-gubuk yang mereka bangun secara alami yang atapnya terbuat dari daun tala seketika hujan datang bisa dapat membasahi garam yang sudah di panen dan bahkan saluran tambaknya pula masih terbentuk dengan alami.

h. Struktur Penduduk Menurut Kelompok Umur, Jenis Kelamin dan Pekerjaan

Rasio jumlah penduduk berjenis kelamin perempuan lebih banyak dari penduduk yang berjenis kelamin laki-laki. Dimana 2.065 jiwa berjenis kelamin laki-laki dan 2.211 jiwa berjenis kelamin perempuan.⁵

Struktur penduduk menurut umur didominasi oleh umur 25-60 tahun dengan jumlah penduduk 1.338 jiwa dan jumlah penduduk terkecil berusia 13-15 tahun sebanyak 200 jiwa.

⁵ Kantor Desa Arungkeke Kecamatan Arungkeke Kabupaten Jeneponto 2022



UNIVERSITAS ISLAM NEGERI

ALAUDDIN

M A K A S S A R

Berdasarkan ketetapan pemerintah, kelompok usia kerja (produktif) berada pada kelompok umur 14-60 tahun dan kelompok non 65 produktif (umur anak-anak atau usia sekolah dan kelompok lansia) yaitu 0-14 tahun dan 65 tahun keatas. Adapun jumlah penduduk berdasarkan kelompoknya adalah sebagai berikut:

Tabel 4.4
Jumlah Penduduk Berdasarkan Kelompok Umur

No	Umur	Jiwa	Laki-Laki	Perempuan
1.	0-5 Tahun	233	114	119
2.	6-12 Tahun	425	206	219
3.	13-15 Tahun	200	98	102
4.	16-18 Tahun	212	106	106
5.	19-24 Tahun	347	194	153
6.	25-60 Tahun	2676	1338	1338
Jumlah		4093	2056	2037

Sumber Data: Hasil Sensus Penduduk Desa Arungkeke Tahun 2019

Secara umum mata pencaharian warga masyarakat Desa Arungkeke sektor pertanian berjumlah 562 orang.⁶ Adapun jumlah penduduk berdasarkan pekerjaan adalah sebagai berikut:

⁶ Kantor Desa Arungkeke Kecamatan Arungkeke Kabupaten Jeneponto 2022.

Tabel 4.5
Jumlah Penduduk Berdasarkan Pekerjaan

No	Pekerjaan	Laki-laki	Perempuan	Total Jiwa
1	Belum/Tidak Bekerja	821	876	1697
2	Petani/Perkebunan	551	11	562
3	Pelajar/Mahasiswa	218	207	425
4	Wiraswasta	155	4	159
5	Nelayan/Perikanan	140	6	146
6	Karyawan Swasta	35	6	41
7	Mengurus rumah tangga	20	1037	1057
8	Pensiunan	20	5	25
9	Pegawai Negeri Sipil (PNS)	18	12	30
10	Karyawan Honorer	14	21	35
11	Buruh Harian Lepas	12	0	12
12	Sopir	11	0	11
13	Tentara Nasional Indonesia (TNI)	9	0	9
14	Transportasi	7	2	9
15	Perdagangan	7	2	9
16	Tukanag Batu	7	0	7
17	Tukang Kayu	5	0	5
18	KepolisianRI (POLRI)	3	0	3
19	Karyawan BUMD	1	0	1
20	Buruh Nelayan/Perikanan	1	0	1
21	Pelaut	1	0	1
22	Pedagang	1	0	1

23	Kepala Desa	1	0	1
24	Tukang Jahit	0	3	3
25	Karyawan BUMN	0	1	1
26	Tukang Cukur	0	1	1
27	Bidan	0	1	1
28	Perawat	0	1	1
29	Perangkat Desa	0	1	1
Jumlah		2065	2210	4275

Sumber Data: Hasil Sensus Penduduk Desa Arungkeke Tahun 2019

B. Upaya yang dilakukan Petani Garam untuk Mensejahterkan Keluarganya

Petani garam adalah orang yang pekerjaannya membuat atau memproduksi garam, dimana garam merupakan salah satu kebutuhan pelengkap dari kebutuhan pangan yang merupakan sumber elektrolit bagi tubuh manusia.

Masyarakat di Desa Arungkeke memiliki mata pencaharian kebanyakan sebagai petani garam, dimana para petani garam rata-rata berjenis kelamin laki-laki. Meninjau dari jenis kelamin maka pada dasarnya laki-laki masih memiliki peranan besar dibandingkan wanita, Kondisi ini berkaitan langsung dengan posisi laki-laki yang menjalankan usaha ini secara turun temurun. Alasan sebagian responden menggeluti profesi ini yaitu selain mampu menghasilkan pendapatan pribadi, juga menambah pendapatan keluarga. Sebagaimana dengan yang diungkapkan oleh Bapak Amiruddin (38 tahun) menyatakan bahwa:

“Iye kebanyakan disini itu yang jadi petani garam laki-laki, saya ini kerja jika di lahanya mertuaku bantu-bantuki kelolaki tambak garamnya, luasnya tambak garamnya itu kira-kira 6 petak sekali produksi itu biasaki dapat 7 karung satu petak, dua orangka itu kerjaki tambaknya, jam 7 paka baru pergi di tambak jam 10 pulangka makan siang, tapi kembali jika lagi

klo jam 2, pekerjaanku yang lain sebagai petani sawah, ka itu garamka sekalji setahun panen orang itu lagi kalo bagusji cuacanya”.⁷

Hasil wawancara tersebut peneliti memaknai bahwa petani garam yang ada di Desa Arungkeke rata-rata berjenis kelamin laki-laki. Dimana laki-laki sebagai tulang punggung keluarga yang bertugas memberi nafkah kepada istri dan anaknya.

Petani garam di Desa Arungkeke rata-rata memiliki pekerjaan sampingan. Seperti apa yang di ungkapkan oleh Bapak Basri (43 Tahun) menyatakan bahwa:

“Saya ini kerjaka di lahanya orang lain, berpetak-petak lahanya ini bosku 7 orangka biasa kerjaki lahanya, biasanya klo sekali produksi itu 300 karung lebih ka tergantungji juga cuaca ia, kalo penghasilanku itu sama bosku biasa di bagi rataki 50/50 dan kalo tidak musim garamki biasa pergika ma tukang bangunan supaya itu ibu di rumah bisaki masak-masak”.⁸

Hasil wawancara tersebut peneliti memaknai bahwa kebanyakan petani garam di Desa Arungkeke bekerja di lahan orang lain, apabila bukan musim produksi garam masyarakat di desa tersebut mencari kerjaan sampingan untuk menghidupi keluarganya.

Penuturan informan di atas serta hasil observasi di lapangan, apabila ditinjau berdasarkan teori struktural fungsional oleh Talcott Parsons yang menjelaskan bahwa masyarakat adalah sistem sosial yang terdiri atas bagian-bagian atau elemen yang saling berkaitan dan saling menyatu dalam keseimbangan. Tancott Parsons melalui pendekatan sosiologis dengan menggunakan teori AGIL yaitu

⁷ Amiruddin (38 tahun) Petambak Garam, Wawancara di Desa Arungkeke Kabupaten Jeneponto, 10 April 2022.

⁸ Basri (43 tahun) Petambak Garam, Wawancara di Desa Arungkeke Kabuparten Jeneponto, 12 April 2022.

adaptasi yang merupakan konsep agar masyarakat dapat bertahan hidup dengan berbagai macam perubahan yang terjadi, tercapainya tujuan yang hendak dicapai sesuai dengan skema yang telah dirancang. Berdasarkan hal tersebut maka upaya petani garam dalam bertahan hidup kebanyakan menjadi seorang petani baik sebagai petani jagung, padi, dan tukang bangunan. Masyarakat di Desa Arungkeke tidak menjadikan garam sebagai pendapatan utama karena proses produksi garam hanya sekali setahun, petani garam di Desa Arungkeke mempunyai tujuan atau target yang ingin dicapai sehingga pendapatan dan pengeluaran seimbang. Sehingga pendekatan sosiologis menggunakan teori AGIL dibutuhkan untuk memahami dan membaca pola interaksi sosial dalam masyarakat.

Musim penggaraman tergantung pada kondisi alam, sedangkan kondisi alam biasanya sulit diprediksi. Namun berdasarkan pengalaman petambak garam, musim penggaraman jatuh pada bulan Juni s/d November. Pada bulan-bulan tersebut aktivitas petambak garam meningkat karena memanfaatkan waktu yang paling tepat untuk penggaraman. Pada bulan Desember-Mei sebagian tambak dimanfaatkan untuk budidaya ikan bandeng. Hal ini menunjukkan bahwa dalam satu tahun aktivitas pengelolaan garam rakyat hanya berlangsung rata-rata 5 bulan, karena aktivitas penggaraman dipengaruhi oleh cuaca. Karena waktu yang relatif singkat, perlu dioptimalkan pemanfaatannya untuk memproduksi garam rakyat seoptimal mungkin. Seperti apa yang diungkapkan oleh Bapak H. Bakhtiar (51 Tahun) menyatakan bahwa:

“ Kalo itu produksi garam sekali setahun ji bulan Juni-November, saya ini yang punya tambak garam lebih 10 pekerjaku tapi saya ini masih bekerjaka di tambak juga, itu garam biasa 4-5 bulanpi baru bisaki panen ka tergantung dari cuacaji juga ia seperti tahun lalu perkiraan musim panas

tapi musim hujan jadi itu juga berpengaruh sama produksi garam menurun ka biasanya sekali produksi itu ± 500 karung tapi tahun lalu 300 karungji, kalo kerugian itu tidak seberapaji dana palingan kebanyakan rugi waktu jaki”.⁹

Hasil wawancara tersebut peneliti memaknai bahwa cuaca sangat mempengaruhi kualitas dan produksi garam. Dimana para petani akan mengalami kerugian apabila musim hujan berkepanjangan.

Kelemahan petambak garam terletak pada gudang penyimpanan yang dimiliki ukurannya kecil, sehingga tidak mampu menyimpan produksi garam dalam jumlah besar. Gudang penyimpanan yang dimiliki digunakan untuk menyimpan sebagian hasil produksi garam, sedangkan sebagian besar hasil produksi langsung dijual pada pedagang pengepul. Hal ini karena alasan membutuhkan biaya untuk kebutuhan hidup sehari-hari dan kebutuhan lainnya. Sebagian kecil uang hasil penjualan garam akan disimpan sebagai tabungan untuk digunakan cadangan bila terjadi musim paceklik. Oleh sebab itu, sebaiknya gudang penyimpanan yang dimiliki petambak diperbesar sehingga mampu menyimpan produksi lebih banyak.

Komoditi garam rakyat mengikuti hukum ekonomi, jika persediaan barang melimpah maka permintaan tetap atau berkurang dan akan terjadi penurunan harga jual. Artinya, pada saat panen/produksi garam rakyat melimpah, sehingga akan terjadi penurunan harga jual. Untuk mengatasi hal ini perlu adanya tunda jual dengan cara menyimpan produksi garam rakyat yang melimpah tersebut. Seperti apa yang di ungkapkan oleh Bapak Irfan (34 Tahun) menyatakan bahwa:

⁹ H. Bakhtiar (51 tahun) Pemilik Tambak Garam, Wawancara di Desa Arungkeke Kabupaten Jeneponto, 13 April 2022.

“ Saya ini pemilik tambak garam, pekerja itu 2 orang ka tidak banyak tambak garamku klo sekali produksi itu kira-kira ± 80 karung, kalo musim produksi garam itu biasa menurunki harga jualnya jadi biasanya ku tampungji dulu sampai naik harga, biasanya jika musim produksi garam harganya itu perkarung kecil tiga ribu sedangkan jika jika bukan musimnya biasa 10-15 ribu perkarung”.¹⁰

Hasil wawancara peneliti menyimpulkan bahwa musim produksi garam sangat berpengaruh pada harga jual garam, dimana pada saat musim produksi garam berlimbah dalam hal ini pemilik tambak garam mengatasi situasi tersebut memilih untuk menampung garamnya hingga menunggu harga jual yang tinggi.

C. Etos Kerja Petani Garam

Etos Kerja Berasal dari bahasa Yunani, akar katanya adalah Ethikos, yang berarti moral atau menunjukkan karakter moral. Etos mempunyai arti sebagai keberadaan diri, jiwa, dan pikiran yang membentuk seseorang, nilai-nilai etika yang dikaitkan dengan etos kerja seperti rajin, bekerja keras, berdisiplin tinggi, menahan diri, ulet dan tekun.

Etos kerja yang di maksud dalam peneliti di sini yaitu sebagai semangat untuk bekerja pada masyarakat petani garam dalam memenuhi kebutuhan hidupnya agar terciptanya perekonomian sejahtera. Seperti apa yang di ungkapkan oleh Bapak Rijal (24 Tahun) menyatakan bahwa:

“Dari hasilku ini bekerja di tambaknya orang lain Alhamdulillah bisa jika bantu-bantu ringankan bebanya orang tuaku, ada juga sedikit ku tabung untuk kebutuhanku sendiri atau biasa ada mau ku belli tidak minta jika uang di orang tuaku karena adaji simpanganku sendiri, kalo ada saya nha panggilka orang kerja biasa pergika semua saya ku kerjaji intinya halalki”.¹¹

¹⁰ Irfan (34 tahun) Pemilik Tambak Garam, Wawancara di Desa Arungkeke Kabupaten Jeneponto, 13 April 2022.

¹¹ Rijal (24 tahun) Petambak Garam, Wawancara di Desa Arungkeke Kabupaten Jeneponto, 16 April 2022.

Hasil wawancara peneliti menyimpulkan bahwa adanya tambak garam tersebut di Desa Arungkeke bisa membantu perekonomian petani garam, petani garam yang ada di Desa Arungkeke semangat dalam bekerja untuk memenuhi kehidupan sehari-harinya.

Masyarakat adalah suatu kelompok manusia yang hidup bersama-sama di suatu tempat dan saling berinteraksi dalam komunikasi yang teratur.¹² Suatu masyarakat terbentuk karena setiap manusia menggunakan perasaan, pikiran dan hasratnya untuk berinteraksi terhadap lingkungannya.

Agama merupakan kebutuhan yang sangat penting bagi umat manusia sebab agama dan kehidupan beragama merupakan dua unsur yang tidak bisa dipisahkan. Dalam pandangan sosiologis, agama merupakan sistem yang dibuat masyarakat berdasarkan nilai-nilai yang di pilih untuk menyelamatkan masyarakat.¹³

Etos kerja memiliki faktor yang mempengaruhinya, salah satunya ialah agama. Agama merupakan faktor penting yang mempengaruhi etos kerja karena didalam agama banyak motivasi dan dorongan untuk melakukan kerja keras. Salah satunya, shalat lima waktu. Seperti apa yang di ungkapkan oleh Bapak Saparuddin (51 Tahun) menyatakan bahwa:

¹² Abdulsyani, *Sosiologi Skematika, Teori dan Terapan*, (Jakarta: PT. Bumi Aksara, 2012), h. 30

¹³ Bustanuddin Agus, *Agama dalam Kehidupan Manusia: Pengantar Antropologi Agama*, (Jakarta: PT Raja Grafindo persada, 2006), h. 96.



UNIVERSITAS ISLAM NEGERI
ALAUDDIN
M A K A S S A R

“Saya ke tambak garam sekitaran jam 7 pagi iye, sekitaran jam 11 pulang maka lagi di rumah untuk makan siang dan dari paka di masjid shalat dzuhur baru ketambak garam lagi ka dekatji rumahku dari tambak garam jadi biasa pulang balik jaka”.¹⁴

Hasil wawancara peneliti memaknai bahwa petani garam di Desa Arungkeke sesibuk apapun dalam bekerja selalu menyempatkan untuk melalukan kewajibanya kepada Allah swt.

Masyarakat Desa Arungkeke menanamkan rasa semangat kerja yang tinggi pada diri sendiri agar suatu usaha yang dikerjakan berhasil dengan maksimal. Tingginya etos kerja dapat dilihat dari aspek-aspek etos kerja yang terbagi menjadi empat yaitu:

1. Aspek yang pertama adalah tentang menghargai waktu. Berdasarkan data yang diperoleh dari observasi dan wawancara dengan petani garam di Desa Arungkeke, dapat diketahui bahwa dalam menjalankan pekerjaannya, petani garam sangat menghargai waktu. Mereka rela menghabiskan waktu banyak untuk bekerja sebagai petani garam. Kegiatan mereka mulai dari pengaliran air laut melalui pipa ke tambak garam, memberi alas pada tambak garam, proses penjemuran dan lain-lain. Sampai pada saat produksi hasil garam dan memasarkannya sangat memerlukan waktu yang tidak sedikit. Waktu yang mereka curahkan ketika bekerja sangat mempengaruhi hasil panen yang akan mereka dapatkan.
2. Aspek yang kedua adalah tentang ketangguhan dan pantang menyerah. Petani garam Desa Arungkeke memiliki sikap ketangguhan dan pantang menyerah

¹⁴ Saparuddin (51 tahun) Petambak Garam, Wawancara di Desa Arungkeke Kabupaten Jeneponto, 17 April 2022.

dalam menjalankan pekerjaannya. Ketangguhan tersebut dapat terlihat pada rutinitas sehari-hari dalam menjalankan pekerjaan, mulai dari memasukan air laut ke tambak sampai proses menjual kepengepul semuanya membutuhkan ketangguhan dan keuletan dalam bekerja. Selain itu sikap pantang menyerah juga pada diri setiap petani garam yang ada di Desa Arungkeke. Setiap setahun sekali petani memproduksi garam, namun tak jarang saat memproduksi garam hasil yang di dapatkan kurang yang di akibatkan oleh faktor cuaca. Walaupun begitu petani garam di Desa Arungkeke tidak patah semangat dalam bekerja.

3. Aspek ketiga yaitu penyesuaian diri. Salah satu faktor yang mempengaruhi etos kerja adalah kondisi lingkungan atau geografis. Para petani garam yang ada di Desa Arungkeke mempunyai pekerjaan sebagai petani jagung, bertani di sawah dan peternak ikan. Namun keuntungan belum dirasa cukup, akhirnya banyak di antara masyarakat bekerja sebagai petani garam.

Konsep etos kerja islam yang dapat kita jadikan pedoman menjalani suatu pekerjaan dalam Al-Qur'an dan Hadis:

- a. Kerja Keras

Rasululloh mengajarkan kepada umatnya untuk tidak tergesa-gesa dalam mencapai apa yang diinginkan. Nilai sebuah pekerjaan bukan dilihat dari hasilnya semata, namun kemudian tidak ada berkelanjutannya, akan tetapi yang bisa berjalan secara kontiyu meski hasilnya tidak terlalu besar. Disinilah perlunya sebuah perencanaan yang matang, di samping bekerja keras.



UNIVERSITAS ISLAM NEGERI
ALAUDDIN
M A K A S S A R

Dalam Al-Qur'an dan hadis yang menganjurkan umatnya untuk bekerja keras, dalam arti umat Islam harus memiliki etos kerja tinggi, salah satu ayat dan hadis yang menjelaskan tentang bekerja keras dalam Q.S At-Taubat; 105), dan (HR Al-Bukhari dan Muslim).

وَقُلِ اعْمَلُوا فَسَيَرَى اللَّهُ عَمَلَكُمْ وَرَسُولُهُ وَالْمُؤْمِنُونَ ۖ وَسَتُرَدُّونَ إِلَىٰ
عَالِمِ الْغَيْبِ وَالشَّهَادَةِ فَيُنَبِّئُكُمْ بِمَا كُنْتُمْ تَعْمَلُونَ

Terjemahnya:

“Dan Katakanlah: "Bekerjalah kamu, maka Allah dan Rasul-Nya serta orang-orang mukmin akan melihat pekerjaanmu itu, dan kamu akan dikembalikan kepada (Allah) Yang Mengetahui akan yang ghaib dan yang nyata, lalu diberitakan-Nya kepada kamu apa yang telah kamu kerjakan.” (QS. At-Taubah: 105).

Pekerjaan yang dilakukan pun kelak akan diminta pertanggung jawaban di akhirat, apakah ada hal yang buruk turut dilakukan demi mendapatkan uang seperti mencuri, korupsi, menipu atau melakukan pekerjaan yang diharamkan oleh Allah swt.

Seseorang yang makan dari hasil keringatnya sendiri, lebih utama dibanding dengan orang yang makan dari pemberian orang lain, apalagi jika ia masih kuat bekerja, sehat dan memiliki akal.

Karena itu meminta-meminta alias mengemis adalah pekerjaan yang hina di mata Islam. Hadis berikut ini menjadi dalilnya:

“Sungguh seorang dari kalian yang memanggul kayu bakar dengan punggungnya lebih baik baginya daripada dia meminta-minta kepada seseorang, baik orang itu memberinya atau menolaknya. (HR al-Bukhari dan Muslim).

b. Menghargai waktu

Salah satu esensi dan hakikat etos kerja adalah cara seseorang menghayati, memahami dan merasakan betapa berharganya waktu. Setiap manusia memiliki waktu yang sama dalam menjalankan aktifitas kehidupannya yaitu selama 24 jam sehari. Namun bagaimana memanfaatkan waktu tersebutlah yang berbeda beda. Ada orang yang memanfaatkannya secara produktif tapi ada juga yang sebaliknya.

c. Motivasi

Motivasi yaitu adanya dorongan dari dalam diri untuk mandiri dan mengembangkan usaha yang dijalani, menjadikan diri sebagai sosok yang menginginkan perubahan serta memiliki kepribadian yang kuat, sehingga tidak goyah dengan pengaruh negatif.

d. Orientasi kedepan

Seorang pribadi muslim tidak akan berspekulasi dengan masa depannya dan akan menetapkan sesuatu yang jelas pada seluruh tindakannya diarahkan pada tujuan yang telah ditentukan.

e. Ukhuwah(Persaudaraan)

Dimata Allah manusia itu sama, yang membedakannya adalah tingkat keimanan kita kepada Allah. Namun manusia seringkali membedakan manusia satu dengan yang lain sehingga menyebabkan perpecahan. Islam mengajarkan umatnya untuk mencintai satu sama lain.

f. Pandai bersyukur

Manusia hidup didunia dengan berbagai cobaan untuk menguji keimanan kita kepada Allah. Cobaan tersebut bermacam-macam diantaranya cobaan sakit, sehat, kaya, miskin dll. Cobaan yang positif dapat membawa kita lupa pada Allah. Cobaan yang negative kadang kali membuat kita mengeluh kepada Allah. Padahal Allah mengetahui apa yang etrbaik untuk umatnya.

Dalam Al-Qur'an salah satu ayat yang menganjurkan umatnya untuk bekerja keras, dalam arti umat Islam harus memiliki etos kerja tinggi, salah satunya dijelaskan dalam Q.S Al-Insyirah: 7-8.

فَإِذَا فَرَغْتَ فَانصَبْ (٧) وَإِلَىٰ رَبِّكَ فَارْغَبْ (٨)

Terjemahnya:

“Maka apabila kamu telah selesai (dari sesuatu urusan), kerjakanlah dengan sungguh-sungguh (urusan) yang lain dan hanya kepada Tuhanmulah hendaknya kamu berharap”.¹⁵

Ayat ini menganjurkan kepada manusia, khususnya umat Islam agar memacu diri untuk bekerja keras dan berusaha semaksimal mungkin, dalam arti seorang muslim harus memiliki etos kerja tinggi sehingga dapat meraih sukses dan berhasil dalam menempuh kehidupan dunianya di samping kehidupan akhiratnya.

Berdasarkan uraian diatas dapat dimengerti, bahwa etos kerja seorang umat muslim dalam bekerja merupakan keharusan. Bekerja dengan nilai ibadah

¹⁵ Kementerian Agama RI, *Al-Qur'an dan Terjemahnya* (Jakarta Timur: PT. Insan Media Pustaka, 2013), h. 596..

dan tidak hanya untuk memenuhi kebutuhan ekonomi keluarga tetapi bekerja dengan menanamkan nilai spiritual akan menghasilkan suatu pekerjaan yang baik.

D. Peran Pemerintah dalam Pemberdayaan petani garam

Pemerintah di Desa Arunkeke berperan dalam pemberdayaan berbasis kebijakan pertanahan agar para petani garam ini tidak berfokus dalam lingkaran modal yang tidak berujung. Sebagaimana dibahas bahwa lahan atau tanah adalah variabel yang penting, maka upaya untuk melakukan pemberdayaan kepada petani garam dengan mendasarkan pada kebijakan pertanahan adalah hal penting.

Pendekatan pertama, dalam upaya pemberdayaan petani penggarap garam berbasis pertanahan adalah pendekatan peningkatan produktivitas. Sebagaimana diketahui bahwa lahan untuk memproduksi garam tersebut terbagi menjadi 3 bagian yaitu waduk atau bozem, pembenihan dan meja kristalisasi atau biasa dinamakan meja garam. Luasan untuk bozem ini memerlukan sekitar 27% dari luas lahan dan sisanya untuk pembenihan dan meja garam. Bila petani penggarap mengelola lahan garam seluas 1 ha maka ada 2750 m² yang digunakan untuk bozem dan hanya 7250 m² yang digunakan untuk pembenihan dan meja kristalisasi. Jika terdapat integrasi bozem terpadu yang dapat digunakan oleh banyak petani penggarap maka akan meningkatkan jumlah penggunaan lahan untuk pembenihan dan meja kristalisasi garam, sehingga jumlah produksi meningkat.

Pendekatan kedua, dalam upaya pemberdayaan petani penggarap garam berbasis pertanahan adalah pendekatan efisiensi biaya. Dimana para petani garam pada saat panen langsung memberikan kepada pengepul (tengkulak), selain petani

garam juga dapat menghemat biaya yang cukup besar apabila hasil produksi garam di jual sendiri. Sebagaimana hasil wawancara peneliti yang dilakukan kepada Bapak Hartanto (46 Tahun) adalah sebagai berikut:

”Pemerintah belum sepenuhnya maksimal melakukan peranannya, karna petani masih mendapatkan masalah dalam pengolaan garam dan itu sangat mempengaruhi hasil dan kualitas garam, ditambah faktor cuaca yang dapat menghambat proses produksi”¹⁶

Hasil wawancara diatas yang dilakukan peneliti terhadap petani garam, sangat terlihat jelas bahwa pemerintah belum maksimal melakukan upaya dalam meningkatkan kualitas hidup para petani garam yang ada di Desa Arungkeke.

Bardasarkan uraian yang ada diatas, Pemerintah seharusnya lebih proaktif dalam melakukan sosialisasi terhadap petani garam agar para petani garam yang ada di Desa Arungkeke dapat meningkatkan hasil dan kualitas garam mereka.

Majunya sebuah daerah karna adanya perhatian khusus dari pemerintah dan apa yang dirasakan masyarakat petani garam yang ada di Desa arungkeke masih belum maksimal peranan pemerintah.

Berdasarkan hasil penelitian, dapat dideskripsikan tentang peranan yang harus dilakukan pemerintah daerah dalam memberdayakan petani garam di Desa Arungkek Kecamatan Arungkeke Kabupaten Jeneponto yaitu sebagai berikut;

¹⁶ Hartanto (46 tahun), Pemilik Tambak Garam, Wawancara di Desa Arungkeke KAbupaten Jeneponto, 17 April 2022.

1. Pembinaan Terhadap Petani Garam

Pembinaan merupakan salah satu unsur yang sangat penting dalam proses pemberdayaan petani garam. Tujuannya adalah agar perangkat desa dan petani garam tahu dan mengerti apa yang harus dikerjakan serta timbul kemauan untuk ikut aktif dalam setiap program pemberdayaan masyarakat. Aktivitas pembinaan kehidupan masyarakat dilakukan oleh pemerintah setempat melalui nilai-nilai kearifan lokal dan modal sosial yang dari dahulu memang dianut oleh masyarakat yakni semangat gotong royong yang saat ini sudah mulai terkikis untuk dibangkitkan kembali. Tujuan dari pemberdayaan ini adalah perubahan sikap dan perilaku menjadi lebih baik melalui pembinaan kehidupan petani. Dalam praktiknya menggunakan konsep kesadaran sendiri dan kemauan dari dalam petani itu sendiri untuk berubah menjadi lebih baik. Pembinaan ini memiliki cakupan yang cukup banyak, akan tetapi yang jelas pembinaan mengandung arti pemberdayaan petani yaitu mengubah sesuatu sehingga menjadi baru dan memiliki nilai yang lebih tinggi dan juga mengandung makna sebagai pembaruan, yaitu usaha untuk membuat sesuatu menjadi lebih sesuai dengan kebutuhan, menjadi lebih baik dan lebih bermanfaat.

Hubungannya dengan pembinaan. Diungkapkan bahwa yang menjadi sasaran pembinaan khususnya dalam membina kehidupan masyarakat adalah mentalitasnya. Mentalitas yang belum sadar harus dibangun, yang tidak sesuai dengan pembangunan dan pemberdayaan petani garam harus diubah, yang melenceng atau menyalahi aturan harus ditertibkan dan yang masih kosong harus

diisi. Menghadirkan kembali semangat gotong royong diantara petani lainnya. Baik itu dalam kehidupan sehari-hari maupun dalam kegiatan pemberdayaan petani garam. Sebagai kelurahan yang penduduknya sebahagian besar adalah berprofesi sebagai seorang petani, kegiatan-kegiatan dalam pertanian pun dilakukan secara bergotong royong. Pemberdayaan masyarakat dalam bidang pertanian memiliki makna meningkatkan kualitas kehidupan sosial dan ekonomi masyarakat yang tercermin peningkatan pendapatan dan kesejahteraan masyarakat termasuk masyarakat petani garam.

Esensi dari sebuah pencapaian penyelenggaraan pemerintahan adalah untuk mencapai kesejahteraan masyarakat. Kesejahteraan merupakan faktor utama untuk mengukur keberhasilan suatu pemerintahan. Dalam konteks strategi pemerintah dalam memberdayakan masyarakat petani garam yang ada di Desa Arungkeke, maka salah satu aspek penting yang perlu diperhatikan adalah soal kesejahteraan para petani. Seperti apa yang di ungkapkan oleh bapak Abdul Asis (53 Tahun) menyatakan bahwa:

“Sejauh ini pemerintah melalui Dinas terkait belum sepenuhnya memperhatikan kesejahteraan masyarakat petani garam. Para petani garam menjual hasil panennya kepengepul dengan harga yang murah, karena pemerintah belum sepenuhnya menyediakan atau memfasilitasi para petani garam dalam peningkatan hasil produksi dan apabila dibiarkan akan berdampak bagi kesejahteraan para petani dan tentunya sangat merugikan masyarakat petani garam yang ada di Desa Arungkeke. Adapun bantuan yang diberikan pemerintah terhadap petani garam berupa terpal yang digunakan petani garam dalam proses memproduksi garam dan kendaraan beroda tiga yang digunakan petani garam untuk membawa hasil panenna ke gudang”¹⁷.

¹⁷ Abdul Asis (42 tahun) Kepala Dusun Punagayya sekaligus pemilik Tambak Garam, Wawancara di Desa Arungkeke Kabupaten Jeneponto, 24 April 2022.

Hasil wawancara peneliti dapat disimpulkan bahwa peranan pemerintah dalam perhatian terhadap kesejahteraan masyarakat petani garam belum sepenuhnya dan masih kurang maksimal. Pemerintah seharusnya lebih proaktif mensosialisasikan pengembangan pemberdayaan masyarakat petani garam di Desa Arungkeke.

2. Pelayanan dan Pengembangan Terhadap Petani Garam

Pemberian pelayanan yang baik kepada petani garam di Desa Arungkeke diharapkan menjadi lebih responsive terhadap kepentingan petani itu sendiri, dimana paradigma pelayanan petani garam yang telah berjalan selama ini beralih dari pelayanan yang sifatnya sentralistik ke pelayanan yang lebih memberikan fokus kepada pengelolaan yang berorientasi kepuasan petani. Dilain pihak pelayanan yang diberikan oleh aparatur pemerintahan kepada petani garam diharapkan juga memiliki :

- a. Memiliki dasar hukum yang jelas dalam penyelenggaraannya,
- b. Memiliki perencanaan dalam pengambilan keputusan
- c. Memiliki tujuan sosial dalam kehidupan bermasyarakat
- d. Dituntut untuk akuntabel dan transparan kepada masyarakat
- e. Memiliki standarisasi pelayanan yang baik kepada masyarakat.

Kemampuan aparatur pemerintah dalam memberdayakan petani garam, besar kecilnya partisipasi petani merupakan faktor penting dalam proses pembangunan, karena pada kenyataannya pembangunan pertanian sangat memerlukan adanya keterlibatan aktif dari petani. Keikutsertaan petani tidak saja dalam perencanaan tetapi juga pelaksanaan program-program pembangunan di

desa. Sehingga penilaian terhadap aparaturnya desa tidak negatif dalam menjalankan tugas utama untuk memberikan pelayanan terhadap petani dan pelaksanaan pembangunan. Persepsi akan timbul bila mana dalam menjalankan tugas tidak sesuai dengan harapan petani di Desa Arungkeke. Prosedur yang dipersulit dijadikan kepentingan pribadi atau komunitas yang dipergunakan untuk kepentingan pribadi.

Suatu daerah akan maju jika pemerintah lebih berperan aktif di dalamnya dan apa yang dirasakan oleh masyarakat petani garam di Desa Arungkeke masih kurang maksimal pelayanan dan peran pemerintahannya.

3. Peningkatan Kualitas Garam

Kualitas garam yang baik memang sangat diharapkan petani garam. Hal ini merupakan masalah yang serius dalam pembuatan garam. Salah satu tujuan dari dilaksanakannya program adalah meningkatkan kualitas garam karena mengingat keberadaan kualitas petani garam di Desa Arungkeke selama ini masih tergolong rendah dan tidak ada solusi dalam menghasilkan garam berkualitas baik, karena sebelum adanya program tersebut belum ada sentuhan dari pemerintah. Permasalahan tersebut dikarenakan terbatasnya pengetahuan dan rendahnya tingkat pendidikan petani garam yang ada di Desa Arungkeke. Kurangnya pengetahuan petani menyebabkan produksi garam yang didapatkan kurang, bahkan tidak ada peningkatan yang signifikan. Selain itu, minimnya teknologi pergaraman membuat petani garam menggunakan teknologi hasil warisan pendahulu-pendahulunya yang cenderung masih tradisional. Indikator garam yang

berkualitas baik adalah berwarna putih, berukuran besar dan memiliki kandungan NaCl 92% (KP 2).

Seperti apa yang di ungkapkan oleh Bapak Abbas Ali (49 Tahun) selaku kepala Dusun palengu sekaligus pemilik tambak garam, menyatakan bahwa:

“Bantuan yang diberikan oleh pemerintah terhadap petani garam berupa terpal pengalas dalam proses produksi garam, dimana terpal tersebut dapat menjaga kebersihan garam. Garam yang semakin lama panennya maka kualitasnya juga semakin meningkat, selain itu ukuran garam juga semakin besar.”¹⁸

Hasil wawancara tersebut dapat diketahui bahwa peningkatan kualitas garam dipengaruhi oleh semakin lama masa panennya maka kualitas garam semakin bagus dan bantuan pemerintah juga dapat menambah ke higienisan garam menjadi lebih baik.



¹⁸ Abbas Ali (49 tahun) Kepala Dusun Palengu sekaligus Pemilik Tambak Garam, Wawancara di Desa Arungkeke Kabupaten Jeneponto, 24 April 2022.

BAB V

PENUTUP

A. Kesimpulan

Berdasarkan pembahasan dan hasil penelitian pada bab terdahulu yang dilakukan di Desa Arungkeke Kecamatan Arungkeke Kabupaten Jeneponto tentang Pemberdayaan Petani Garam terhadap Kesejahteraan Keluarga dapat disimpulkan sebagai berikut:

1. Upaya yang dilakukan petani garam dalam mensejahterakan keluarganya yaitu meningkatkan kualitas garam sehingga harga jualnya tinggi, memiliki pekerjaan sampingan seperti tukang bangunan, bertani sawah, jagung dan beternak ikan.
2. Etos kerja petani garam di Desa Arungkeke memiliki motivasi dan semangat bekerja untuk mencapai tujuan atau target yang diinginkan. Faktor penting dalam berhasilnya suatu usaha petani garam yaitu dengan kerja keras, berdoa, ikhtiar dan berserah diri kepada Allah swt.
3. Peran pemerintah dalam pemberdayaan petani garam yaitu dengan cara memberi bantuan berupa terpal dan kendaraan beroda tiga/bentor yang digunakan oleh petani garam di Desa Arungkeke Kecamatan Arungkeke Kabupaten Jeneponto.

B. Implikasi Penelitian

1. Diharapkan pemerintah lebih memperhatikan potensi daerah yang dimiliki di Desa Arungkeke dan lebih dikawal lagi dalam pengembangan usaha-usaha yang dilakukan terutama dalam penggarapan tambak garam, bantuan yang dibutuhkan petani garam berupa pipa penghubung ke tambak garam dan pemerintah juga harus menyediakan penyimpanan untuk hasil produksi garam petani.
2. Harus diadakan penyuluhan dan pelatihan bagi masyarakat petani garam sehingga dapat meningkatkan skill dan kemampuan manajemen usahanya. Pelatihan juga perlu diadakan bagi aparat desa guna meningkatkan SDM dan memberikan pelayanan yang optimal bagi petani garam.



UNIVERSITAS ISLAM NEGERI
ALAUDDIN
M A K A S S A R

DAFTAR PUSTAKA

- A. Ghafur, Waryono, dan Mohamad Isnanto. "Membangun Keluarga Sakinah dan Masalah". *Skripsi* Yogyakarta: PSW UIN Sunan Kalijaga. 2006.
- Adiraga, Yudha dan Achma Hendra Setiawan. "Analisis Dampak Perubahan Curah Hujan, Luas Tambak Garam Dan Jumlah Petani Garam Terhadap Produksi Usaha Garam Rakyat Di Kecamatan Juwana Kabupaten Pati Priode 2003-2012", *Jurnal Of Economics*, vol. 3. No. 1 (2014).
- Abdulsyani, *Sosiologi Skematika, Teori dan Terapan*, (Jakarta: PT. Bumi Aksara, 2012).
- Agus Bustanuddin, *Agama dalam Kehidupan Manusia, Pengantar Antropologi Agama*, (Jakarta: PT Raja Grafindo persada, 2006).
- Aji Guntur Seto Agustinus, "Pengaruh Pembukaan Atap dan Katup Aliran pada Peralatan Pembuatan Garam Terhadap Volume Air Laut" *Skripsi* (Yogyakarta, Fak. Sains dan Teknologi Universitas Sanata Dharma Yogyakarta, 2013).
- Desi Yanti, Siti. "Analisis Faktor-Faktor yang Mempengaruhi Tingkat Produksi Petani Garam Di Kabupaten Jeneponto Provinsi Sulawesi Selatan". *Skripsi*, Makassar: Fak. Ekonomi dan Bisnis UNISMUH. 2018.
- Gazali Ec, *Mengungkapkan Etos Kerja Petani Garam di Madura*. Jakarta: Media Nusa Creative 2019.
- Haidawati, Dkk. "Evaluasi Program Pemberdayaan Usaha Garam Rakyat (Pugar) di Kabupaten Jeneponto". *Skripsi*, Makassar: Fak. Ilmu Kelautan dan Perikanan Universitas Hasanuddin. 2013
- Indrawati. "Model Pemasaran Garam Rakyat". *Skripsi*. Mataram: Fak. Ilmu Sosial dan Ilmu Politik" UM Mataram. 2019.
- Kustini. *Keluarga Harmoni dalam Perspektif Berbagai Komunitas Agama*. Jakarta: Badan Litbang dan Diklat Kementerian Agama RI. 2011.
- Kementerian Agama RI. *Al-Qur'an dan Terjemahnya*. Penerbit Al-Qur'an. 2009.
- Kementerian Agama RI, *Al-Qur'an dan Terjemahnya*. Penerbit Al-Qur'an, 2007.
- Kementerian Agama RI, *Al-Qur'an dan Terjemahnya*. Penerbit Al-Qur'an, 2013.
- Kusma. *Bunga Rampai Islam dan Kesejahteraan sosial*. Jakarta: IAIN Indonesia SosialEquity Project. 2006.
- M. Arief, Aisyah. "Pemberdayaan Petani Garam dalam Meningkatkan Ekonomi Masyarakat Kecamatan Arungkeke Kabupaten Jeneponto", *Skripsi*. Makassar: Fak. Sains dan Teknologi UIN Alauddin. 2016.
- M. Ali Sodik, Sandu Siyoto, *Dasar Metodologi Penelitian*, Yogyakarta: Literasi Media Publishing, 2015.
- Mahbah Millatul, "Strategi Peningkatan Ekonomi Keluarga Petani Garam di Blok Panggangjero Desa Tanjakan Kecamatan Krangkeng Kabupaten Inramayu" *Skripsi* Cirebon, Fak. Ushuluddin Adab Dan Dakwah IAIN Syekh Nurjati Cirebon, 2021.

- Nafsiyah, Siti. Jurnal Ilmu Kesehatan Sosial. *Welfare Approach* Untuk Indonesia Damai dan Sejahtera. *Perspektif Kesejahteraan Sosial*. Jakarta. Kesejahteraan UIN Syarif Hidayatullah. 2012.
- Parawangsa, Awaluddin. “Faktor-faktor yang Mempengaruhi terhadap Pendapatan Petani Garam di Desa Soreang Kecamatan Mappakasunggu Kabupaten Takala”. *Skripsi*. Makassar: Fak. Ekonomi dan Bisnis UNISMUH. 2020.
- Qoriah, Sulfatul. “Upaya Pemerintah Daerah Dalam Pemberdayaan Petani Garam di Desa Tlangoh Kecamatan Tanjung Bumi”. *Skripsi* Malang. Fak. Ilmu Administrasi Universitas Brawijaya. 2018.
- Rahman, Abd. *Sejarah Maritim*. Yogyakarta: Ombak Tiga. 2018.
- Ritzer, Gerorge, Teori Sosiologi dari Sosiologi klasik Sampai Perkembangan terakhir Postmodern Yogyakarta: Pustaka Pelajar, 2012.
- Rizet, George dan Gouglas J. Goodman. *Teori Sosiologi Moderen*. Jakarta: Prenada Media Group. 2007.
- Rukminto andi, Isbandi. *Intervensi Komunitas Pengembangan Masyarakat sebagai Upaya Pemberdayaan Masyarakat*. Jakarta: PT Grafindo Persada. 2008.
- Setia, Komariah. “Tingkat Kesejahteraan Keluarga pada Home Industry”. *Skripsi* Jakarta: Fak. Ilmu Dakwah dan Ilmu Komunikasi, UIN Syarif Hidayatullah. 2017.
- Setiawan, Firman. *Kesejahteraan Petani Garam di Kabupaten Sumenep Madura (Analisis dengan Pendekatan Maqasid Al-Shari’ah)*, iqtishoduna, vol. 8 no. 2 . Oktober 2019.
- Sugiyono. *Metodologi Penelitian Kombinasi: Mixed Methods*. Cet I; Bandung: Alfabeta, 2011.
- Suharsimi. *Prosedur Penelitian: Suatu Pendekatan Praktek*. Jakarta: Rineka Cipta. 2004.
- Supardi, Sulfiani. “Tata Kelola Potensi Lokal Bebas Pemberdayaan Masyarakat Melalui Program Pemberdayaan Usaha Garam Rakyat (PUGAR) Di Kecamatan Arungkeke Kabupaten Jeneponto”. *Skripsi* Makassar, Fak. Ilmu Sosial dan Ilmu Politik UNISMUH. 2020.
- Sarwono Jonathan, *Metode Penelitian Kuanlitatif dan kualitatif* Cet, 1; Yogyakarta: Graha Ilmu, 2006.
- Sulaeman, *Analisis Pendapatan Pengolahan Garam di Desa Arungkeke Kecamatan Arungkeke Kabupaten Jeneponto*, Makassar: Pendidikan Ekonomi, Fakultas Ekonomi, Universitas Negeri Makassar, 2019.
- Ulfidatul Hoiriyah, Yuliana. *Peningkatan Kualitas Garam Menggunakan Teknologi Geomembran*. JSMB, Vol. 6 No. 2. 2019.
- Yasin, Fachri. *Agribisnis Riau Berbasis Kerakyatan*. Pekanbaru: unri Perss. 2003.
- Zubaedi. *Wacana Pembangunan Alternatif: Raga m Perspektif Pembangunan dan Pemberdayaan Masyarakat*. Jakarta: A r Ruzz Media. 2007.

LAMPIRAN



Foto 1. Kantor Desa Atungkeke



Foto 2. Tambak Garam



Foto 3. Garam dalam kemasan karung kecil dengan harga 3000/5000



Foto 4. Garam dalam kemasan karung dengan harga 70.000/100.000



Foto 5. Gubuk penyimpanan hasil produksi garam petani



Foto 6. Gudang penyimpanan garam hasil produksi garam petani



Foto 7. Terpal yang digunakan untuk alas dalam proses produksi garam



Foto 8. Kendaraan beroda tiga/bentor yang digunakan untuk membawa hasil produksi garam petani



**Foto 9. Wawancara dengan Bapak Amiruddin selaku petambak garam,
10 April 2022**



**Foto 10. Wawancara dengan Bapak Basri selaku petambak garam, 10 April
2022**



Foto 11. Wawancara dengan Bapak H. Baktiar selaku pemilik tambak garam, 13 April 2022



Foto 12. Wawancara dengan Bapak Irfan selaku pemilik tambak garam, 13 April 2022



foto 13. Wawancara dengan saudara Rijal selaku petani garam, 16 April



2022

foto 14. Wawancara dengan Bapak Sapparuddin selaku petani garam, 17 April 2022



Foto 15. Foto setelah wawancara dengan Bapak Hartanto selaku pemilik tambak garam, 17 April 2022



ITAS ISLAM NEGERI
UDDIN
KASSAR

Foto 16. Foto setelah wawancara dengan Bapak Abdul Asis selaku kepala Dusun Punagayya, 24 April 2022



**foto 17. Wawancara dengan Bapak Abbas Ali selaku kepala Dusun Palengu,
24 April 2022**

UNIVERSITAS ISLAM NEGERI
ALAUDDIN
M A K A S S A R

DAFTAR INFORMAN

NO	NAMA	UMUR	JABATAN
1.	Abbas Ali	49 Tahun	Kepala Dusun Palengu
2.	ABD. Asis	42 Tahun	Kepala Dusun punagayya
3.	Amiruddin	38 Tahun	Petani Garam
4.	Basri	43 Tahun	Petani Garam
5.	Rijal	24 Tahun	Petani Garam
6.	Saparuddin	51 Tahun	Petani Garam
7.	Irfan	34 Tahun	Pemilik Tambak Garam
8.	H. Bakhtiar	50 Tahun	Pemilik Tambak Garam
9.	Hartanto	46 Tahun	Pemilik Tambak Garam

PEDOMAN WAWANCARA

Daftar Pertanyaan untuk Petani Garam:

1. Bagaimana awal mula anda menjadi seorang petani garam?
2. Berapa luas tambak garam yang anda kerja?
3. Berapa pekerja yang anda temani dalam satu tambak garam?
4. Jamberapa anda mulai ke tambak garam?
5. Berapa penghasilan yang anda dapatkan dari bertani garam?
6. Bagaimana sistem pembagian upahnya?
7. Apakah jadi petani garam dapat memenuhi kebutuhan sehari-hari?
8. Bagaimana cara menjaga kualitas garam?
9. Bagaimana respon pemerintah mengenai petani garam?
10. Apakah anda mempunyai pekerjaan lain selain bertani garam?
11. Berapa kali dalam setahun memproduksi garam?
12. Berapa lama proses pembuatan garam?
13. Alat apa yang digunakan untuk memproduksi garam?

Daftar Pertanyaan untuk Pemilik Tambak Garam:

1. Bagaimana awal mula anda menjadi petani garam?
2. Berapa luas tambak yang anda miliki?
3. Berapa pekerja anda?
4. Jamberapa anda memulai ke tambak?
5. Berapa pendapatan dan pengeluaran anda sekali memproduksi garam?
6. Apaka anda pernah mengalami kergian?

7. Berapa lama proses produksi garam?
8. Alat apa yang digunakan untuk memproduksi garam?
9. Bagaimana cara menjaga kualitas garam?
10. Apakah hasil produksi garam langsung dijual ke pengepul?

Daftar Pertanyaan untuk Pemerintah:

1. Apa keluhan petani garam?
2. Bagaimana solusi pemerintah terhadap keluhan petani garam?
3. Apakah pernah di adakan penyuluhan kepada petani garam?
4. Bagaimana peran pemerintah dalam membantu petani garam dalam meningkatkan hasil produksi garam?



RIWAYAT HIDUP



Noviana lahir di Dusun Balumbang Desa Jojolo Kecamatan Bulukumpa Kabupaten Bulukumba pada tanggal 12 Maret 2000, lahir sebagai anak kedua dari pasangan Bapak Ahmad dan Ibu Nurlia. Peneliti menempuh pendidikan sekolah dasar di SDN 79 Lajae selama 6 tahun, selesai pada tahun 2012 dan pada tahun yang sama peneliti melanjutkan pendidikan sekolah menengah pertama (SMP) atau sederajat di MTs 410 Taanete yang sekarang berganti nama menjadi Mts 2 Bulukumba, selesai pada tahun 2015 kemudian melanjutkan pendidikan sekolah menengah atas (SMA) di MAN 1 Bulukumba dan mengikuti ekstrakurikuler yaitu paskibraka, lalu tamat pada tahun 2018. Kemudian, peneliti melanjutkan pendidikan di Universitas Islam Negeri Alauddin Makassar (UINAM) pada tahun 2018 dan lulus di Sosiologi Agama Fakultas Ushuluddin dan Filsafat.

UNIVERSITAS ISLAM NEGERI
ALAUDDIN
M A K A S S A R