

PERSEPSI JAMAAH PENGAJIAN TERHADAP RASISME

(Studi Terhadap Kelompok Pengajian Ummu Syuraik

di UIN Alauddin Makassar)



Skripsi

Diajukan Untuk Memenuhi Salah Satu Syarat Meraih Gelar

Sarjana Sosial (S.Sos) Pada Jurusan Sosiologi Agama

Fakultas Ushuluddin dan Filsafat

UIN Alauddin Makassar

Oleh:

NUR EKASTIWATI

NIM: 30400118 017

FAKULTAS USHULUDDIN DAN FILSAFAT

UIN ALAUDDIN MAKASSAR

2022

PERNYATAAN KEASLIAN SKRIPSI

Mahasiswa yang bertanda tangan dibawah ini:

Nama :Nur Ekastiwati
Nim :30400118017
Tempat/Tanggal Lahir :Soppeng, 23Juli 1999
Jurusan :Sosiologi Agama
Fakultas :Ushuluddin Filsafat dan Politik
Alamat :Jl. Monginsidi baru blok ab nomor 9/14
Judul :Persepsi jamaah pengajian terhadap rasisme (Studi terhadap kelompok pengajian Ummu Syuraik di UIN Alauddin Makassar

Menyatakan dengan sesungguhnya dan penuh kesadaran bahwa skripsi ini benar adalah hasil karya sendiri, jika dikemudian hari terbukti bahwa ia merupakan duplikat, tiruan, plagiat atau dibuat oleh orang lain, sebagian atau seluruhnya, maka skripsi dan gelar yang diperoleh karenanya batal karena hukum

Samata, 18 Maret 2022

Penyusun,

NUR EKASTIWATI
NIM: 30400118017



KEMENTERIAN AGAMA
UNIVERSITAS ISLAM NEGERI ALAUDDIN MAKASSAR
FAKULTAS USHULUDDIN DAN FILSAFAT

Kampus I Jl. Sultan Alauddin No. 63 Makassar Tlp (0411) 864924 Fax. 864923
Kampus II Jl. Sultan Alauddin No 63 Samata Gowa Tlp (0411) 424835 Fax. 4248

PENGESAHAN SKRIPSI

Skripsi yang berjudul, "PERSEPSI JAMA'AH PENGAJIAN TERHADAP RASISME (Studi Terhadap Kelompok Pengajian Ummu Syuraik di UIN Alauddin Makassar)", yang disusun oleh Nur Ekastiwati, NIM: 30400118017, mahasiswi Prodi Sosiologi Agama pada Fakultas Ushuluddin dan Filsafat UIN Alauddin Makassar, telah diuji dan dipertahankan dalam sidang munaqasyah yang diselenggarakan pada hari Kamis, tanggal 4 Agustus 2022 dinyatakan telah dapat diterima sebagai salah satu syarat untuk memperoleh gelar Sarjana Sosial (S.Sos) pada Prodi Sosiologi Agama (dengan beberapa perbaikan).

Gowa, 7 Agustus 2022

DEWAN PENGUJI:

Ketua	: Dr. Abdullah, M.Ag	()
Sekretaris	: Dr. Asrul Muslim, S. Ag, M. Pd	()
Munaqisy I	: Prof. Dr. H. Musafir, M. Si	()
Munaqisy II	: Dr. Dewi Anggaraini S.Sos, M.Si	()
Pembimbing I	: Dr. Abdullah, M.Ag	()
Pembimbing II	: Dr. Asrul Muslim, S. Ag, M. Pd	()

Diketahui oleh:
Dekan Fakultas Ushuluddin dan Filsafat
UIN Alauddin Makassar,

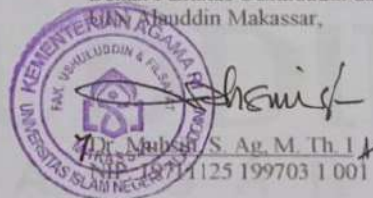

KATA PENGANTAR

بِسْمِ اللَّهِ الرَّحْمَنِ الرَّحِيمِ

Segala puji bagi Allah swt atas berkat dan rahmatnya sehingga penulis dapat menyelesaikan skripsi ini dengan judul persepsi jamaah pengajian terhadap rasisme (studi terhadap kelompok pengajian ummu syuraik di UIN Alauddin Makassar) sebagai salah satu syarat untuk meraih gelar sarjana (SI) pada jurusan Sosiologi Agama di fakultas Ushuluddin dan Filsafat di Universitas Islam Negeri Alauddin Makassar. Shalawat serta salam semoga selalu tercurah kepada baginda rasulullah saw para sahabat, keluarga, serta para pengikut-pengikutnya hingga akhir zaman.

Penulis menyadari bahwa dalam proses penyusunan penulisan skripsi dari awal sampai akhir banyak mengalami kesulitan dan tantangan yang dihadapi namun atas pertolongan Allah swt serta bimbingan dari berbagai pihak sehingga segala kesulitan dan tantangan dapat dihadapi dan teratasi oleh sebab itu lewat tulisan ini penulis menyampaikan ucapan terima kasih banyak yang tak terhingga kepada semua pihak yang membantu dalam penyusunan skripsi ini.

Penulis menyampaikan permohonan maaf dan rasa terima kasih yang sebesar-besarnya kepada kedua orang tua penulis yang telah menyerahkan segalanya kepada penulis yaitu **ayahanda Sultan** dan **ibu Mardawia** yang penulis sangat cintai dan hormati selama ini penuh dengan cinta dan kesabaran serta kasih sayangnya dalam merawat, membesarkan, mendidik serta memanjatkan doa-doa terbaiknya untuk penulis serta kepada kakak-kakak tercinta yang selalu menyemangati dan sahabat-sahabat tercinta yang senantiasa memberi saran, motivasi dan semangatnya untuk penulis dalam menyusun skripsi ini olehnya itu, penulis selalu mengucapkan terima kasih banyak kepada:

1. Prof. Drs. Hamdan Juhannis M.A Ph. D. selaku rektor UIN Alauddin

Makassar beserta wakil rektor I prof . Dr. H. Mardan, M.Ag, wakil rektor II Prof. Dr. H. Wahyuddin, M.Hum, wakil rektor III Prof. Dr.H. Darussalam, M.Ag dan wakil rektor IV Dr.H Kamaluddin Abunawas, M.Ag, Universitas Islam Negeri Alauddin Makassar, yang telah berkenan atas penyediaan sarana dan prasarana sehingga kami dapat melaksanakan perkuliahan dengan baik

2. Dr. Muhsin Mahfudz, S.Ag M. Th. I. sebagai dekan fakultas Ushuluddin Filsafat dan Politik beserta wakil dekan I Dr. H Rahmi Darmis, M.Ag, Dr. Hj. Darmawati, M.Hi selaku wakil dekan II dan Dr. Abdullah M.Ag selaku wakil dekan III Fakultas Ushuluddin dan Filsafat Universitas Islam Negeri Alauddin Makassar sekaligus pembimbing I peneliti
3. Dr. Wahyuni S.Sos, M.Si selaku ketua jurusan Sosiologi Agama Fakultas Ushuluddin dan Filsafat Universitas Islam Negeri Alauddin Makassar dan Dr. Asrul Muslim, S.Ag, M.Pd selaku sekretaris jurusan Sosiologi Agama Fakultas Universitas Islam Negeri Alauddin Makassar sekaligus pembimbing II yang dengan segala keikhlasan, kesabaran dan kesediannya dalam memberikan arahan, motivasi, bimbingan dan ilmu kepada peneliti sehingga skripsi ini dapat terselesaikan dengan baik serta pendidik terbaik bagi peneliti.
4. Prof. Dr. H. Musafir, M. Si selaku penguji I terima kasih peneliti ucapkan atas segala ilmu dan didikanya selama ini.
5. Dr. Dewi Anggaraini, M.Si selaku penguji II yang tiada hentinya memberikan masukan dan motivasi kepada peneliti.
6. Bapak dan ibu dosen serta seluruh staf fakultas Ushuluddin dan Filsafat UIN Alauddin Makassar yang telah memberi bekal dan ilmu pengetahuan kepada peneliti selama mengikuti pendidikan.

7. Kepada jamaah Pengajian Ummu Syuraik yang telah menerima dan memberi kesempatan kepada penulis untuk melakukan penelitian serta telah banyak memberikan informasi terkait penelitian ini sehingga dapat terselesaikan dengan baik dan bersedia memberikan penjelasan dan melayani peneliti sampai selesai
8. Seluruh teman-teman seperjuangan angkatan 2018 di jurusan Sosiologi Agama khususnya SOA I, teman terbaikkku Karmila, Jumiati, Nurliana, Selfy aulia Hanasir dan Anna Munadia yang telah sama-sama berjuang serta tiada henti memberikan semangat, masukan, dan bantuan, semoga kebersamaan ini akan menjadi sebuah memori indah yang tidak terlupakan.

Penulis mengucapkan terima kasih banyak kepada semua pihak manapun yang tidak sempat penulis sebutkan satu persatu semua kebaikan tidak ada yang sia-sia dimata Allah ia maha kaya dan maha memberi balasan semoga kebaikan dibalas dengan kebaikan yang berlipat ganda. Semoga skripsi ini dapat bermanfaat untuk semua orang aamiin.

Samata, 10 Januari 2022

Penulis,

Nur Ekastiwati
NIM:30400118017

DAFTAR ISI

PERNYATAAN KEASLIAN SKRIPSI	i
KATA PENGANTAR	ii
DAFTAR ISI	V
ABSTRAK	VII
BAB I PENDAHULUAN	1
A. Latar Belakang	1
B. Fokus Penelitian dan Deskripsi Fokus	6
C. Rumusan Masalah	8
D. Kajian Pustaka	8
E. Tujuan dan Kegunaan Penelitian	9
BAB II TINJAUAN TEORETIS	11
A. konsepsi dan definisi rasisme	11
B. Teori Ingroup dan Outgroup	12
C. Jenis-Jenis Rasisme	13
D. Rasisme dalam Kehidupan Beragama.....	17
E. Jamaah Pengajian Ummu Syuraik.....	22
BAB III METODE PENELITIAN	28
A. Jenis dan Lokasi Penelitian	28

B. Pendekatan Penelitian	28
C. Sumber Data.....	29
D. Metode Pengumpulan Data.....	30
E. Instrumen Penelitian	31
F. Teknik Penentuan Informan.....	32
G. Teknik Pengolahan dan Analisis Data	32
BAB IV HASIL DAN PEMBAHASAN.....	34
A. Gambaran umum lokasi Penelitian	35
B. Persepsi jamaah pengajian ummu syuraik terhadap rasisme di UIN Alauddin Makassar.....	49
C. Bentuk-bentuk rasisme yang dipahami Jamaah pengajian Ummu Syuraik di UIN Alauddin Makassar	57
BAB V PENUTUP.....	60
A. Kesimpulan	60
B. Implikasi penelitian.....	60
DAFTAR PUSTAKA	62
LAMPIRAN.....	65
PEDOMAN WAWNCARA	72
DATA INFORMAN	74
RIWAYAT HIDUP	75

ABSTRAK

Nama: Nur Ekastiwati

NIM: 30400118017

Judul: Persepsi Jamaah Pengajian terhadap Rasisme (Studi terhadap

Kelompok Jamaah Pengajian Ummu Syuraik di UIN Alauddin

Makassar)

Penelitian skripsi ini bertujuan untuk mengetahui persepsi jamaah pengajian Ummu Syuraik di UIN Alauddin Makassar dan untuk mengetahui bentuk-bentuk rasisme yang dipahami oleh Jamaah pengajian Ummu Syuraik di UIN Alauddin Makassar.

Jenis penelitian ini adalah kualitatif dengan menggunakan pendekatan sosiologis, dan pendekatan teologi. Metode pengumpulan data yang dilakukan adalah observasi, wawancara, dan dokumentasi. Teknik pengolahan dan analisis data yang digunakan adalah reduksi data, penyajian data penarikan kesimpulan.

Hasil penelitian menunjukkan bahwa: 1) Persepsi jamaah pengajian ummu syuraik terhadap rasisme yaitu tidak ada namanya rasisme dalam Islam intinya semua sama mau kulit putih, kulit hitam, semua dikembalikan bahwa itu adalah ciptaan Allah yang harus semua disyukuri yang membedakannya yaitu tingkat ketakwaan serta ketika ada perbedaan saling menghargai dan saling menerima satu sama lain dan ketika ada perbedaan tidak saling menjatuhkan melainkan saling merangkul satu sama lain misalnya menyemangati dan bersyukur atas perbedaan karena letak kebahagiaan sesungguhnya adalah bersyukur atas apa yang dimiliki. Serta masih ada yang belum paham tentang rasisme 2) bentuk-bentuk rasisme yang dipahami jamaah pengajian ummu syuraik yaitu ada bentuk positif dan bentuk negatif dalam bentuk negatif yaitu parasangka, diskriminasi dan bentuk kekerasan tetapi dalam Islam diajarkan tentang saling menghargai perbedaan bukan saling menjauh tapi saling merangkul satu sama lain serta bentuk-bentuk rasisme yaitu menghina orang lain seperti warna kulitnya yang hitam dan rambutnya yang keriting.

Implikasi dalam penelitian ini yang penulis harapkan adalah 1) saling menghargai perbedaan misalnya warna kulit serta keanekaragaman yang memang diciptakan oleh Allah Swt dan jika terdapat perbedaan maka solusinya dalam Islam adalah bersabar atas perbedaan dan bersyukur atas segala nikmatnya. 2) pemerintah memberi edukasi kepada masyarakat tentang fenomena tindakan rasisme agar nantinya masyarakat lebih sadar agar tidak menilai orang lain dari fisiknya dan lebih menghargai perbedaan antara masyarakat yang satu dengan yang lainnya serta terhindar dari sifat rasisme. 3) jamaah pengajian ummu syuraik harus mempelajari tentang rasisme karena masih ada jamaah yang belum mengetahui tentang rasisme

BAB I

PENDAHULUAN

A. Latar Belakang

Indonesia dikenal sebagai negara yang penuh akan keberagamannya suku, budaya, bahasa, agama dan kepercayaan disetiap daerah berbeda antara satu dengan yang lainnya, begitu pun macam ras yang tersebar di Indonesia. Menurut Koentjaraningrat menyatakan ras adalah suatu golongan manusia yang menunjukkan berbagai ciri tubuh tertentu.¹ Ciri-ciri fisik yang menjadi pembagian ras meliputi ciri-ciri kualitas meliputi warna kulit, bentuk rambut, bentuk lipatan mata, dan bentuk bibir. Ciri-ciri kuantitas yaitu bentuk badan, berat badan, dan indeks kepala. Secara umum, masyarakat terbagi kedalam tiga kelompok ras yaitu ras putih (Kaukasoid), ras kuning (Mongoloid dan Amerika), dan ras melanoseid namun dalam perkembangannya, jenis-jenis ras tersebut disempurnakan lagi, di Indonesia pembagian ras dibedakan menjadi beberapa macam yaitu ras Malayan mongoloid terdapat di wilayah Sumatera, Jawa, Bali, Nusa Tenggara Barat, Kalimantan dan Suawesi, ciri-ciri rasnya yaitu warna kulit sawo matang, mata hitam, lurus dan berombak serta hidung dan bibir tebal dan tinggi badan rata-rata 150-165 cm. Ras Melanoseid tersebar di wilayah Papua, Maluku, Nusa Tenggara Timur adapun ciri-cirinya yaitu warna kulit hitam, rambut hitam, bibir tebal, badan tegap, hidung pesek dan tinggi badan rata-rata 1160-170 cm. Ras Asiatic Mongoloid penduduk yang termasuk ras ini adalah China, Jepang, dan Korea adapun ciri-cirinya yaitu warna kulit kuning, mata sipit, bibir tipis, rambut hitam cenderung

¹Dikutip dari <https://www.seputarpengetahuan.co.id> Diakses Pada Tanggal 15 Februari 2022 Jam 11:35 WITA.

lurus, tinggi badan rata-rata 155-165 cm. Ras Kaukasoid yang termasuk ras ini yaitu penduduk India, Timur tengah, Australia Eropa, dan Amerika adapun ciri-cirinya yaitu putih, rambut pirang, hidung mancung, bibir tipis, tinggi badan rata-rata 165-180 cm.²

Rasisme adalah kata lain dari ras. Menurut Koentjaraningrat ras adalah suatu golongan manusia yang menunjukkan berbagai ciri tubuh tertentu misalnya warna kulit, bentuk rambut dan lain sebagainya sedangkan rasisme adalah praktik memperlakukan orang lain secara berbeda melalui penilaian yang diukur berdasarkan ras, ciri-ciri sosial, atau beberapa konsep psikologis tentang diri. Rasisme menjadi masalah karena konsepnya bukan hanya kategori pembeda dan bukan hanya untuk menekankan keunggulan satu pihak atas pihak lain. Rasisme bukan hanya tentang ciri-ciri fisik manusia. Paul Spoonley dalam *Ethnicity and racism* mencoba menelusuri jejak-jejak rasisme yang disimpulkan dari konsep ras. Konsep ras ini, memang bersifat problematis. Misalnya kisah Alinea yang asli papua. Seperti orang papua memiliki ciri fisik etnis Melanesia yaitu kulit gelap, rambut keriting, wajah bulat, kekar, ketika Alinea datang ke pulau Jawa. Orang Jawa mengaggapnya aneh karena berambut keriting, berkulit gelap. Perbedaan itu terasa lebih nyata ketika berjalan menyusur gang ditempat umum masih ada orang yang menyingkir, berbisik-bisik, atau terpana memandangnya saat ke mall masih ada saja yang tidak *welcome* dengan kehadirannya, padahal Alena punya hak sama dengan pengunjung mall dan calon *customer* lainnya.³

Rasisme berasal dari teori awal kelebihan ciri-ciri fisik manusia sebagai alasan satu ras mendominasi ras lain. Teori ini bermula dari konsep *survival of the*

²Dikutip dari <https://Kumparan.com> diakses Pada Tanggal 15 Februari 2022 Jam 11:52 WITA

³George M Fredickson, *Rasisme Sejarah Singkat*, (trj) Saut Pasaribu (Yogyakarta:PT Bentang Pustaka), h.7.

fittest yang dikemukakan oleh Charles Darwin. Menurut teori ini, yang dapat memperoleh keuntungan bertahan hidup, dengan memanfaatkan kerendahan ras orang lain. Samuel Morton, ilmuwan yang dikenal bapak ilmu rasis telah mempelajari ratusan tengkorak sejak tahun 1834. Morton kemudian membagi manusia menjadi 5 ras dan menyimpulkan bahwa orang kulit putih adalah orang yang pintar. Caranya dengan mengukur keliling tengkorak. Menurut Morton orang kulit putih atau bule memiliki otak dari semua ras. Teori ini memunculkan anggapan yang kurang baik bahwa ada ras yang lebih baik dari yang lainnya. Anggapan yang buruk diwujudkan dalam upaya meningkatkan konsep diri yang berkaitan dengan fisik individu atau kelompok memandang rendah kelompok lain dan menciptakan prasangka lain yang percaya bahwa seseorang berhak untuk menjadi ketua atau menguasai orang lain karena kelebihanya, tetapi kenyataannya keunggulan ras malah membedakan warga yang satu dengan lainnya dan melanggar hak orang Lain Psikolog Amerika, Gordon Allport berpendapat dalam bukunya, *the nature of prejudice*, bahwa orang menggunakan kategori atau kelompok disekitarnya untuk lebih mengerti dunianya, seseorang dapat berperilaku rasis karena pengaruh karakter bawaan sejak lahir, aturan sosial di masyarakat, atau sistem politik, ekonomi dan budaya serta ditempat tinggalnya yang mulai ada perbedaan kelakuan terhadap sesama warga negara berdasarkan rasnya. Rasa tidak aman atau cemas tentang jati diri seseorang yang menjadi rasis karena mencoba memperkuat identitas fisik dengan mendiskriminasi ras orang lain. Kurangnya kesadaran berperasaan atau pemahaman tentang situasi manusia juga bisa memicu munculnya sifat rasis, dan kasus rasisme adalah akibat dari rasa takut dan ketidaktahuan kebencian yang ekstrim juga bisa terjadi karena ketakutan akan kehilangan kekuasaan dan rasa bebas atas penguasaan kelompok ras yang menguntungkan atau memberi perasaan bebas.

Kisah yang paling legendaris tentang rasisme dalam sejarah Islam adalah bahwa pengikut nabi Bilal bin Rabah seorang budak hitam dari Habsyah masuk Islam ketika masih berstatus sebagai budak, karena Bilal berkulit hitam dan berstatus sebagai budak dan tentunya menjadi seorang muslim adalah tantangan yang sulit karena majikannya berasal dari kafir quraisy, dan Abu Jahal keluarga nabi secara terbuka menolak masuk Islam karena menganggap ajaran ini menjadi ancaman bagi posisinya sebagai elite quraisy.⁴ Diera keterbukaan informasi dan media sosial ini semakin mudah kita temui kasus yang awalnya sebagai lelucon yang ditujukan kepada seseorang di media sosial, tetapi perselisihan berakhir karena kesalahpahaman dalam menafsirkan konten tersebut akhirnya terjadi perselisihan dan viral, maka golongan dari orang-orang yang menjadi korban akan melakukan perlawanan.

Pengajian ummu syuraik atau biasa disebut *tarbiyah* adalah aktivitas yang berorientasi kepada perubahan, yaitu menuju perbaikan yang disertai dengan perubahan dalam diri manusia menuju kondisi yang lebih baik. *Tarbiyah* membawa seseorang berada dalam kedisiplinan dalam melakukan penjagaan diri bukan semata-mata bentuk mengisi waktu luang dengan proses tarbiyah itulah sentuhan pembinaan keislaman akan bersifat sangat personal ada perhatian, ada pengarahan, ada optimalisasi potensi diri, ada evaluasi atas proses dan hasil. Keseluruhan perangkat dalam tarbiyah akan mengantarkan seseorang berada dalam suasana keterjagaan, saling memberikan pengaruh positif dan menguatkan dalam berbagai potensi kebaikan.⁵ kelompok pengajian Ummu Syuraik atau

⁴Muflich, Moch Faizin. *Rasisme Dalam Islam Peran Bilal bin Rabbah dalam Sejarah Peradaban Islam, Jurnal Pendidikan Agama Islam*, vol.1, no.2, 2021.

⁵Dikutip dari <https://WahdahMakassar.or.id> Diakses Pada Tanggal 18 Februari 2022 Jam 10:42 WITA

Tarbiyah berjumlah 10 orang dalam pengajian ini dibentuk kelompok kecil agar proses belajar mengajarnya bisa intensif. Jamaah pengajian ummu syuraik atau *tarbiyah* dibentuk untuk berdakwah agar nantinya peserta dari kajian ini bisa belajar Islam dengan mendalam serta membentuk karakter mampu mengarahkan peserta kajian ke dalam hal-hal yang positif serta dimulai juga dari segi memperhatikan bacaan al-qur'an nya yaitu memperbaiki bacaan al-qur'an sesuai dengan tajwidnya. pengajian ini dibentuk kelompok kecil agar proses belajar mengajarnya bisa intensif. Proses pelaksanaan pengajian ummu syuraik yaitu membuat peserta nyaman karena bisa dilakukan sesuai dengan kesepakatan jamaah pengajian seperti di taman ataupun di bawah pohon, tetapi jamaah pengajian ummu syuraik melakukan pengajian di mesjid kampus UIN Alauddin Makassar. *Murobbiyah* atau guru menyampaikan materi dengan bahasa yang baik dan bersikap adil terhadap jamaah pengajian hal ini dilakukan agar guru/*Murobbiyah* diteladani oleh jamaah pengajian tersebut, adapun materi pengajian ummu syuraik yang diajarkan tersusun dengan sebaik mungkin mulai dari materi yang membahas adab-adab dalam kehidupan sehari-hari hingga mampu memahami serta mengenal Allah swt dan rasulnya sebagai suri teladan yang baik dengan melaksanakan perintah dan menjauhi larangannya dengan cara dibekali hafalan surah-surah dalam al-qu'ran serta hadist-hadist nabi dalam kehidupan sehari-hari dengan pengaplikasiannya, sehingga terbentuknya kebiasaan-kebiasaan yang baik serta karakter Islam bagi jamaah pengajian Ummu Syuraik.

K.H Tengku Zulkarnain adalah seorang pendakwah yang pernah menjabat sebagai wakil sekretaris jendral dewan (Wasekjen) pimpinan majelis ulama indonesia (MUI). Tengku Zulkarnain lahir di Medan, Sumatera Utara seorang anak negeri melayu deli dan riau. Beliau wafat karena covid-19 pada tanggal 10 Mei 2021 di umur 57 tahun, dalam media detiknews video yang berisi ceramah K.H Tengku Zulkarnain Viral di media sosial lantaran dianggap rasis. Isi

ceramah yang mengatakan-orang hitam tidak bisa masuk surga itu menjadi perdebatan, dilihat berdasarkan video yang beredar, Selasa (13/4/2021) dalam video berdurasi 2.20 menit tersebut Tengku Zulkarnain berbicara tentang orang hitam tidak boleh masuk surga, dalam video tersebut juga Tengku Zulkarnain menyebut orang yang masuk surga terlebih dahulu dimandikan di sungai kehidupan yang berwarna merah jambu adalah kulit ahli surga.⁶ Berdasarkan kasus tersebut ceramah yang disampaikan oleh Ustadz Tengku Zulkarnain sehingga peneliti tertarik mengambil penelitian ini dengan judul Persepsi Jamaah Pengajian terhadap Rasisme (studi terhadap kelompok pengajian Ummu Syuraik di UIN Alauddin Makassar).

B. Fokus Penelitian dan Deskripsi fokus

1. Fokus Penelitian

fokus penelitian ini adalah untuk mengetahui Persepsi jamaah pengajian Ummu Syuraik terhadap rasisme di UIN Alauddin Makassar dan ingin mengetahui bentuk-bentuk Rasisme yang dipahami oleh jamaah pengajian Ummu Syuraik di UIN Alauddin Makassar.

2. Deskripsi Fokus

Peneliti sendiri menguraikan variabel serta fokus penelitian sehingga tidak terjadi kesalahpahaman di dalam menguasai suatu penelitian antara lain:

a. Persepsi

Persepsi adalah tindakan menyusun, mengenali, dan menafsirkan informasi sensoris guna memberikan gambaran dan pemahaman tentang lingkungan. Persepsi yang dimaksud disini adalah pandangan informan tentang

⁶Dikutip dari <https://news.detik.com>, Diakses pada Tanggal 27 Januari 2022, Jam 17:29 WITA.

rasisme atau sebagai cara berfikir informan tentang rasisme yang menurutnya benar. Penelitian ini akan difokuskan dengan melihat persepsi jamaah pengajian Ummu Syuraik terhadap Rasisme.

b. **Jamaah Pengajian Ummu Syuraik**

Jamaah Pengajian Ummu Syuraik atau yang biasa dikenal dengan *halaqah tarbiyah*. Jumlah peserta dalam jamaah pengajian ummu syuraik berkisar antara 10 orang di bimbing oleh *Murobbiyah*/pembina yang menaungi jamaah pengajian Ummu syuraik untuk mengkaji Islam dan Suatu kelompok yang bergerak dibidang dakwah dengan melakukan pembinaan terkait pemahaman Islam dengan melakukan pengajian secara rutin, dalam penelitian ini Jamah pengajian yang dimaksud adalah kelompok belajar intensif yaitu jamaah pengajian Ummu Syuraik.

c. **Rasisme**

Rasisme yang dimaksud dalam penelitian ini adalah perbedaan warna kulit dan rambut keriting ras yang dimaksud disini adalah ras melanoseid misalnya warna kulit hitam, rambut keriting. Adapun fokus penelitiannya yaitu ingin melihat bentuk-bentuk rasisme yang dipahami oleh jamaah pengajian Ummu Syuraik di UIN Alauddin Makassar.

C. Rumusan masalah

Adapun rumusan masalah dalam penelitian ini berdasarkan fokus penelitian dan deskripsi fokus diatas adalah sebagai berikut:

1. Bagaimana persepsi jamaah pengajian Ummu Syuraik terhadap rasisme di UIN Alauddin Makassar?
2. Bagaimana bentuk-bentuk rasisme yang dipahami oleh peserta jamaah pengajian Ummu Syuraik di UIN Alauddin

Makassar?

D. Kajian Pustaka

Secara umum dalam kajian pustaka atau penelitian sebelumnya peneliti termotivasi untuk menyajikan hasil pembacaan untuk pembuktian yang secara luas dari berbagai ide dan perspektif dari tokoh-tokoh dalam literatur yang bersangkutan-paut dengan topik penelitian tujuannya adalah untuk memungkinan peneliti menentukan makna dan kemungkinan kontribusi ilmiah dari temuan penelitian dalam konteks waktu dan tempat peneliti.⁷

Pertama jurnal yang diteliti oleh Nur Hadiyati pada 2020 yang berjudul *Menangkal Rasisme Di Era Digital.National Conference For Community Service Project(Nacospro)* di Universitas Internasional Batam. Jurnal ini membahas tentang bagaimana cara agar terhindar dari sifat rasisme. Persamaan nya yaitu sama-sama membahas rasisme dan perbedaanya yaitu dari segi judul, dan segi lokasi penelitian.

Kedua, jurnal yang ditulis oleh Yenita Irab pada 2007 yang berjudul *Rasisme*. Jurnal ini membahas tentang dampak yang ditimbulkan rasisme serta penyebab munculnya rasisme. Persamaan dengan yang akan saya teliti yaitu sama-sama membahas rasisme tetapi yang membedakan yaitu penelitian yang akan saya teliti yaitu berfokus pada Persepsi jamaah pengajian Ummu Syuraik terhadap rasisme di UIN Alauddin Makassar.

Ketiga, jurnal yang ditulis oleh Moch Muflich dan Faizin pada 2021 yang berjudul *Rasisme dalam islam (peran bilal bin rabbah dalam sejarah peradapan*

⁷Universitas Islam Negeri Alauddin Makassar,pedoman penulisan karya tulis ilmiah Makalah,Skripsi,Tesis,Disertasi dan laporan penelitian (Makassar:UIN Alauddin Press,2013),h.13.

islam). Jurnal ini membahas tentang rasisme bukan hal yang asing lagi karena semenjak Islam diperkenalkan oleh Nabi Muhammad saw rasisme sudah terjadi seperti bilal bin rabbah yang mengalami sifat rasisme itu. Persamaanya yaitu inti dari pembahasannya sama yaitu rasisme serta yang membedakanya yaitu di lokasi penelitiannya.

E. Tujuan dan Kegunaan Penelitian

1. Tujuan penelitian

Adapun tujuan dari penelitian ini yaitu:

- a. Untuk mengetahui persepsi jamaah pengajian Ummu Syuraik di UIN Alauddin Makassar
- b. Untuk mengetahui bentuk-bentuk rasisme yang dipahami oleh jamaah pengajian Ummu Syuraik di UIN Alauddin Makassar.

2. Kegunaan Penelitian

- a. Kegunaan teoritis
 1. Penelitian ini dapat berguna bagi Mahasiswa yang ingin meneliti persepsi jamaah pengajian Ummu Syuraik di UIN Alauddin Makassar
 2. Penelitian ini Memberikan banyak referensi khususnya pada jurusan Sosiologi Agama yang dapat menjadi landasan dan pengetahuan baru tentang bagaimana Persepsi Jamaah Pengajian Terhadap Rasisme (studi Terhadap Kelompok Pengajian Ummu Syuraik di UIN Alauddin Makassar)
 3. Penelitian ini memberikan Sumber informasi bagi penelitian sejenis pada masa yang akan datang

b. Kegunaan praktis

1. Mampu menyediakan informasi kepada pembaca dan kepada mahasiswa di UIN Alauddin Makassar agar terhindar dari sifat rasisme.
2. Mampu menambah pengetahuan dan pengalaman bagi peneliti dalam menerapkan pengetahuan terhadap masalah yang dihadapi secara nyata
3. Bermanfaat bagi peneliti, pembaca maupun pendengar dalam pengetahuan tentang persepsi jamaah pengajian terhadap rasisme (studi terhadap jamaah pengajian ummu syuraik di UIN Alauddin Makassar.

BAB II

TINJAUAN TEORETIS

A. Konsepsi dan Definisi Rasisme

Rasisme secara umum yaitu suatu system kepercayaan atau doktrin yang menyatakan bahwa perbedaan ras biologis manusia menentukan pencapaian budaya atau individu bahwa suatu ras tertentu lebih superior dan memiliki hak untuk mengatur ras yang lainya, Adapun konsepsi dan definisi ras menurut para ahli yaitu:

- a. Menurut Pramoedya Ananta Toer rasisme adalah pemahaman yang menolak suatu golongan masyarakat yang berdasarkan atau berbeda ras, dengan kata lain mempunyai kelainan dari pada umumnya.
- b. Menurut Alo Liliweri rasisme adalah suatu ideology yang mendasarkan diri pada diskriminasi terhadap seseorang atau sekelompok orang karena ras mereka bahkan ini menjadi doktrin politis.
- c. Menurut Oliver C.Cox rasisme merupakan peristiwa situasi yang menilai berbagai tindakan dan nilai dalam suatu kelompok berdasar perspektif kulturalnya yang memandang semua nilai social masyarakat lain di luar diri mereka itu salah dan tidak dapat diterima.
- d. Menurut Dr.J.Verkuyl ras adalah yang menyangkut pengertian hayati atau biologis yang dapat dibedakan antara ras yang satu dengan yang lainya.

Penuturan para ahli di atas konsepsi yang dimiliki seseorang berbeda-beda dengan konsepsi orang lain hal tersebut dikarenakan konsep yang dimiliki

seseorang berbeda-beda sehingga menimbulkan cara pandang atau penafsiran yang berbeda juga jadi, Rasisme yang dimaksud peneliti adalah perbedaan warna kulit dan rambut keriting serta ras yang dimaksud disini adalah ras melanoseid seperti kulit hitam dan rambut keriting.

Rasisme adalah paham yang mengatakan bahwasanya perbedaan superior dan inferior suatu kelompok dengan kelompok lain. atau anggapan yang mengatakan bahwasanya ras nya lebih unggul dari orang lain.

B. Teori Ingroup dan Outgroup

Ingroup (kelompok dalam) merupakan kelompok sosial dimana diantara anggota-anggotanya saling simpati dan mempunyai perasaan dekat satu dengan lainnya. Kelompok sosial merupakan tempat dimana individu mengidentifikasi dirinya sebagai kami atau kamu, kita atau mereka.

Outgroup (Kelompok luar) ialah kelompok yang berada di luar suatu kelompok yang ditandai adanya *antagonisme*, prasangka atau antipati. Misalnya orang-orang kulit hitam di lingkungan orang-orang kulit putih. Sedangkan *outgroup* adalah kelompok sosial di luar *ingroup*. Sikapnya selalu ditandai dengan suatu kelainan dan sering ditandai *antagonism*. Perasaan *ingroup* dan *outgroup* merupakan dasar suatu sikap yang dinamakan dengan etnosentrisme yang anggota-anggota suatu kelompok sosial tertentu sedikit banyaknya akan mempunyai kecenderungan yang menganggap bahwa segala sesuatu yang termasuk dalam kebiasaan-kebiasaan kelompoknya sendiri merupakan suatu yang terbaik apabila dibandingkan dengan kebiasaan-kebiasaan kelompok lainnya, dalam hal ini kecenderungan tersebut disebut dengan *etnosentrisme* yaitu sikap untuk menilai unsur-unsur kebudayaan lain dengan mempergunakan ukuran-ukuran kebudayaan sendiri. Sikap *etnosentris* tersebut sering disamakan dengan sikap

mempercayai sesuatu, sehingga sukar sekali bagi yang bersangkutan untuk mengubahnya walaupun dia menyadari bahwa sikapnya salah.

Sikap *ethnosentris* disosialisasikan atau diajarkan kepada anggota kelompok sosial, sadar maupun tidak sadar, serentak dengan nilai-nilai kebudayaan yang lain, di dalam proses tersebut sering kali digunakan *stereotip* yakni gambaran atau anggapan-anggapan yang bersifat mengejek terhadap suatu objek tertentu yang keadaan demikian sering kali dijumpai dalam sikap suatu kelompok etnis terhadap kelompok etnis lainya yang misalnya golongan orang-orang berkulit putih terhadap orang-orang negro di amerika serikat, yang sikap demikian memiliki aneka macam dasar yang saling berhubungan bahkan kadang-kadang berlawanan satu dengan yang lainya. Misalnya seseorang yang tergolong kedalam suatu kelompok etnis tertentu, sikapnya mungkin berbeda dengan sikap kelompoknya sendiri karena memeluk agama lain atau berbeda daerah kelahiranya. *Ingroup* dan *Outgroup* dapat dijumpai disemua masyarakat meskipun kepentingan-kepentingan tidak selalu sama, dalam masyarakat-masyarakat yang bersahaja mungkin jumlahnya tidak begitu banyak bila dibandingkan dengan masyarakat-masyarakat yang sudah kompleks, walaupun dalam masyarakat-masyarakat yang sederhana tersebut perbedaanya tidak begitu tampak dengan jelas, oleh karena itu dapat dikatakan bahwa setiap kelompok sosial merupakan *ingroup* bagi anggotanya, konsep tersebut dapat diterapkan terhadap kelompok-kelompok sosial yang relatif kecil sampai yang terbesar, selama para anggotanya mengadakan identifikasi dengan kelompoknya.

Contoh kasus *outgroup* sekolah dasar mardi waluya cipanas adalah salah satu sekolah swasta katolik di cipanas yang didirikan dengan tujuan awal sebagai sarana pendidikan bagi anak-anak yang tinggal di panti asuhan Santo Yusuf, namun sejak tahun 1990, panti asuhan Santo Yusuf mengalami perluasan dengan

menerima anak-anak dari kota besar yang dititipkan oleh orang tuanya yang selanjutnya akan disebut sebagai anak asrama, selain itu sekolah juga menerima anak-anak yang berasal dari Cipanas dan sekitarnya yang tinggal di luar panti asuhan. Anak-anak ini kemudian disebut sebagai anak luar dan menjadi kelompok mayoritas karena jumlahnya yang paling banyak dibanding dengan anak-anak asrama karena bersekolah di sekolah yang sama, siswa-siswa tersebut pun berinteraksi satu dengan yang lain. Berinteraksi dengan membawa ciri khas yang dimiliki oleh masing-masing individu, sehingga terbentuklah kelompok kecil berdasarkan persamaan dan perbedaan yang mereka miliki sebagai dampak dari interaksi tersebut. Kelompok-kelompok yang terbentuk adalah kelompok anak luar, anak asrama dan anak panti yang dapat dibedakan berdasarkan latar belakang dan ciri-ciri umum yang dimiliki oleh setiap kelompok. Hubungan antar kelompok yang terjalin antar ketiga kelompok tersebut tidak jarang menimbulkan masalah yang dapat mengganggu jalannya kegiatan belajar mengajar. Masalah-masalah tersebut diduga berasal dari anak asrama dengan jumlahnya yang sedikit berhasil mempengaruhi kelompok lain.³

C. Jenis-jenis Rasisme

Rasisme sendiri sangat banyak diantaranya adalah perbudakan di kota Makkah yang sudah menjadi tradisi, dalam hal ini manusia layaknya barang yang diperjual belikan sebelum berada dibawah naungan Islam. Orang miskin arab adalah budak dari orang kaya, dan kekayaan ada di tangan setiap lapisan orang bodoh. Orang-orang kafir dan miskin tidak memiliki hukum yang melindungi mereka dari orang kaya, atau hukum syariah yang memerhitungkan

³Dikutip dari <https://www.gurupendidikan.co.id>, Pada Tanggal 14 Februari 2022, Jam 09:08 WITA .

kondisinya, memberikan kedamaian, dan menyelamatkannya dari perbudakan, orang miskin terus bekerja siang dan malam dan memikul berat beban bekerja di luar kemampuan.

Perspektif politik, dapat dilihat bagaimana kelompok minoritas dikekang, ditindas dan juga dikendalikan oleh ras yang berperilaku unggul, dan bahkan minoritas ini tidak dapat mengeluh, dan menentang ras yang mayoritas, sedangkan dari segi sosial, dapat dilihat dari bagaimana kelompok ras mayoritas dipisahkan dari masyarakat karena minoritas akan dipandang berbeda oleh mayoritas, dan dengan demikian minoritas akan dikucilkan karena dianggap berbeda dalam pendidikan terlihat bagaimana minoritas tidak boleh menikmati pendidikan sebebaskan mayoritas, karena mayoritas merasa dirinya lebih tinggi dari minoritas. Perspektif hukum, dampak rasisme dapat dilihat dari seringnya dibuat aturan yang membatasi dan membatasi hak-haknya.⁴ Adapun jenis-jenis rasisme yaitu:

1. Prasangka rasial adalah keberatan yang didasarkan pada generalisasi yang salah atau generalisasi yang tidak fleksibel. Antisipasi rasial dapat dirasakan atau diungkapkan secara langsung kepada kelompok atau Individu dari kelompok tertentu.
2. Diskriminasi rasial.

Menurut Theodorson diskriminasi adalah perlakuan yang tidak setara antara individu atau kelompok, yang bersifat kategorik berdasarkan ras, suku bangsa, agama, atau anggota kelas sosial. Diskriminasi dan kekerasan terhadap orang-orang keturunan tionghoa di Indonesia telah di dokumentasikan sejak tahun 1740, ketika pemerintah kolonial belanda membunuh hingga 10.000 orang keturunan tionghoa selama kerusuhan

⁴Marsana Windlu. *Kekuasaan dan Kekerasan Menurut Jolhan Galtung* (Yogyakarta: Kanisius,1992), H.116.

pacinan sejak saat itu, diskriminasi dan kekerasan telah dicatat oleh pemerintah asing maupun Indonesia, yang terburuk terjadi pada tahun 1988, ketika ratusan orang tionghoa tebunuh dan puluhan lainnya diperkosa selama kerusuhan Mei 1988. Diskriminasi bisa datang dalam bentuk kekerasan, tindakan atau penggunaan bahasa, dan hukum sangat terbatas karena diskriminasi ini tionghoa-indonesia mengalami krisis identitas, tidak dapat diterima oleh tiongkok. Pada masa orde lama dan baru tionghoa dan Indonesia umumnya juga menghadapi pembatasan hukum namun kerusuhan mei 1998 mendorong perubahan sikap termasuk politik yang lebih besar dan cina merasa ditolak oleh masyarakat Indonesia.

3. Konflik rasial terjadi karena adanya kelompok ras yang merasa lebih unggul dari yang lain, karena konflik ini muncul ketika memandang perbedaan karakteristik badan orang, diikuti oleh sikap tentang gejala ras sebagai superior dan memandang ras orang lain sebagai ras paling rendah. Konflik ini tidak akan menimbulkan konflik jika perilaku ras tidak ditujukan secara berlebihan karena dapat menyebabkan munculnya ras yang lebih unggul. Konflik yang berakhir dengan konflik dapat juga muncul karena dipengaruhi oleh beberapa faktor lain seperti hak konflik, hak sosial, hak ekonomi dan hak politik. Konflik antar suku, dan perbedaan antar bangsa muncul karena fenomena sosial terjadi karena saling mempengaruhi antar kelompok yang berdampak pada terjadinya perselisihan penyesuaian unsur-unsur yang berbeda dalam masyarakat sehingga menjadi suatu kesatuan. Konflik antar kelompok ras dapat dipicu oleh respon negatif terhadap kelompok lain. konflik ini juga dapat muncul dari keraguan akan penguasa atas sumber daya yang sangat

penting untuk mengatur masyarakat, selain itu konflik ini juga disebut dengan pemahaman kelompok yang akan berdampak pada kelompok ras orang lain yang dianggap rendah. Konflik antar ras terjadi karena sikap rasis yang menguasai dalam diri seseorang atau kelompok.⁵

D. Rasisme dalam Kehidupan Beragama

Konsep rasisme dalam Islam merupakan kejahatan yang tidak dapat diterima. Kejahatan rasis bisa dari banyak jenis, dari kejahatan kecil hingga kejahatan skala besar. Perbuatan rasisme adalah perilaku mengintimidasi ras yang terjadi terhadap individu atau kelompok dengan menggunakan ucapan, perilaku yang bersifat pembedaan perlakuan antara yang satu dengan yang lain untuk memanfaatkan suatu sikap tidak tenggang rasa terhadap ras terhadap warna kulit, keturunan, budaya, bahasa atau agama. Inti sikap rasis adalah mempromosikan diri sendiri atau kelompok lain. Saling menghina bisa dilakukan mengolok olok suatu golongan yang dianggapnya berbeda dengan golongannya, padahal kasus rasisme ini sudah pernah terjadi sejak zaman nabi Adam *alaihi salam* sebagaimana tertuang dalam QS Al-a'raf/7: 11-13.

وَلَقَدْ خَلَقْنَاكُمْ ثُمَّ صَوَّرْنَاكُمْ ثُمَّ قُلْنَا لِلْمَلَائِكَةِ اسْجُدُوا لِآدَمَ فَسَجَدُوا إِلَّا إِبْلِيسَ لَمْ يَكُنْ مِنَ السَّاجِدِينَ

Terjemahnya:

Dan sungguh, Kami telah menciptakan kamu, kemudian membentuk (tubuh)mu, kemudian Kami berfirman kepada para malaikat, -Bersujudlah kamu kepada Adam, maka mereka pun sujud kecuali Iblis. Ia (Iblis) tidak termasuk mereka yang bersujud.⁶

⁵Elly M. Setiadi, Usman Kolip, *Pengantar Sosiologi: Pemahaman Fakta dan Gejala Permasalahan Sosial, Teori, Aplikasi dan Pemecahannya* (Jakarta: Kencana Prenada Media Group. 2011), h.570.

⁶ Kementrian Agama RI, *al-Qur'an dan Terjemahnya*, (Bandung: Syamil Qur'an 2012).h.

Pada ayat ini diterangkan bahwa Allah telah menciptakan adam a.s yang akan disusul oleh keturunannya tentang penciptaan manusia al-Quran telah menceritakan secara rinci, baik penciptaan manusia pertama yaitu adam, maupun penciptaan keturunannya.

قَالَ مَا مَنَعَكَ إِلَّا تَسْجُدَ إِذْ أَمَرْتُكَ ۚ قَالَ أَنَا خَيْرٌ مِّنْهُ خَلَقْتَنِي مِن نَّارٍ وَخَلَقْتَهُ مِن طِينٍ

Terjemahnya:

(Allah) berfirman, -Apakah yang menghalangimu (sehingga) kamu tidak bersujud (kepada Adam) ketika Aku menyuruhmu?! (Iblis) menjawab,-Aku lebih baik daripada dia. Engkau ciptakan aku dari api, sedangkan dia Engkau ciptakan dari tanah.⁷

Berdasarkan ayat di atas dapat disimpulkan bahwa iblis memberontak kepada Allah karena sifat congkak dan sombong apalagi dengan bangga menyatakan dirinya lebih baik dari pada makhluk Allah lain, dari ayat ini dapat diambil hikmah bahwasanya Kesombongan akan membawa seseorang pada kehancuran sebagaimana yang telah terjadi pada iblis.⁸

قَالَ فَاهْبِطْ مِنْهَا فَمَا يَكُونُ لَكَ أَنْ تَتَكَبَّرَ فِيهَا فَاخْرُجْ إِنَّكَ مِنَ الصُّغْرَيْنِ

Terjemahnya:

(Allah) berfirman, -Maka turunlah kamu darinya (surga); karena kamu tidak sepatutnya menyombongkan diri di dalamnya. Keluarlah! Sesungguhnya kamu termasuk makhluk yang hina.⁹

⁷ Kementerian Agama RI, *al-Quran dan Terjemahannya*, (Bandung :Syamil Qur'an 2012), h.152.

⁸Dikutip dari <http://tafsiralquran.id> diakses pada tanggal 19 Mei 2022 Jam 19:30 WITA.

⁹ Kementerian Agama RI, *al-Quran dan Terjemahannya*, (Bandung :Syamil Qur'an 2012), h.152.

Setelah Allah melihat tingkah laku iblis yang menyombongkan diri karena menganggap bahwa dia lebih mulia dari adam a.s yang menyebabkan dia durhaka dan membangkang dan tidak taat pada perintah nya maka ia diperintahkan oleh Allah agar turun dari surga tempat dia berada waktu itu karena tempat itu diperuntungkan bagi hamba-nya yang ikhlas dan rendah hati dan bukanlah tempat untuk memperlihatkan keangkuhan dan kesombongan kemudian disusul dengan perintah agar dia keluar dari tempat itu karena dia telah termasuk makhluk yang hina tidak sesuai dengan tempat yang mulia dan terhormat itu.

Pada ayat di atas sangat jelas bahwa Iblis menganggap dirinya lebih baik dari pada nabi Adam *alaihissalam* karena asal muasal penciptaanya yang berbeda, dan jelas bahwa Allah sangat membenci rasisme, karena sesungguhnya Allah menciptakan perbedaan bukan untuk saling menyakiti tetapi untuk mengajarkan saling menghargai, dan keragaman ini adalah bentuk kekuasaan tuhan. Rasisme juga menimbulkan sikap sombong bahwa satu kelompok lebih baik dari yang lain, yang menjelaskan bahwa Allah membencinya berdasarkan ayat di atas. Sementara kejahatan rasisme telah ada sejak masa lampau tidak dapat disangkal bahwa kejahatan semacam itu masih lazim terjadi sampai sekarang. Rasisme harus dikecam keras. Pancasila mengajarkan bahwa amal shaleh dan kemanusiaan yang beradab sangat tepat. Memperkuat pemahaman terhadap bagaimana agama menolak kejahatan rasis QS Al-Hujurat/49:11 juga menjelaskan penolakan ini.

يَا أَيُّهَا الَّذِينَ آمَنُوا لَا يَسْخَرْ قَوْمٌ مِّن قَوْمٍ عَسَىٰ أَن يَكُونُوا خَيْرًا مِّنْهُمْ وَلَا نِسَاءٌ مِّن نِّسَاءٍ عَسَىٰ أَن يَكُنَّ خَيْرًا مِّنْهُنَّ وَلَا تَلْمِزُوا أَنفُسَكُمْ وَلَا تَنَابَزُوا بِالْألقَابِ بِئْسَ الإِسْمُ الفُسُوقُ بَعْدَ الإِيمَانِ وَمَنْ لَّمْ يَتُبْ فَأُولَئِكَ هُم الظَّالِمُونَ

Terjemahnya:

Wahai orang-orang yang beriman! Janganlah suatu kaum mengolok-olok kaum yang lain (karena) boleh jadi mereka (yang diperolok-olokkan) lebih baik dari mereka (yang mengolok-olok) dan jangan pula perempuan-perempuan (mengolok-olokkan) perempuan lain (karena) boleh jadi perempuan (yang diperolok-olokkan) lebih baik dari perempuan (yang mengolok-olok). Janganlah kamu saling mencela satu sama lain dan janganlah saling memanggil dengan gelar-gelar yang buruk. Seburuk-buruk panggilan adalah (panggilan) yang buruk (fasik) setelah beriman dan barang siapa tidak bertobat, maka mereka itulah orang-orang yang zalim.¹⁰

Imam Ath-thabari mengatakan dalam tafsirnya bahwasanya didalam Islam tidak boleh mengolok-olok, menghina, menganggap manusia rendah, baik karena miskin atau dosa yang pernah diperbuatnya.¹¹ Imam Al-qurthubi juga menyatakan hal yang sama bahwasanya ras bukan menjadi pembeda tapi tentang bagaimana caranya saling menghargai, menghormati karena Allah sendiri tidak memandang fisik melainkan memandang ibadahmu dan taatmu kepada Allah swt.¹²

Adapun ayat tentang rasisme yaitu QS Ar-Rum/30:22

وَمِنْ آيَاتِهِ خَلْقُ السَّمَوَاتِ وَالْأَرْضِ وَاخْتِلَافُ أَلْسِنَتِكُمْ وَالْوَأْنِكُمْ إِنَّ فِي ذَلِكَ لَآيَاتٍ
لِّلْعَالَمِينَ

Terjemahnya:

dan di antara tanda-tanda kekuasaan-Nya ialah menciptakan langit dan bumi dan berlain-lainan bahasamu dan warna kulitmu. Sesungguhnya pada yang demikian itu benar-benar terdapat tanda-tanda bagi orang-orang yang mengetahui.¹³

Ayat ini merupakan tanda lain dari kekuasaan dan kebesaran Allah, penciptaan langit dan bumi sebagai suatu peristiwa yang luar biasa. Bumi yang didiami manusia seperti atom kecil yang hampir tidak memiliki berat dan bayangan, setelah menyebut kebesaran Allah melalui penciptaan langit dan

¹⁰ Kementerian Agama RI, *al-Quran dan Terjemahannya*, (Bandung :Syamil Qur'an 2012), h. 516.

¹¹ Muhammad Bin Jarir Ath-Thabari, *Jami Al-Bayan*, (Jakarta, Pustaka Azzam) h.742.

¹² Muhammad bin Al-Qhurtubi, *Al-Jami'li Ahkami al-Qur'an*, (Jakarta, Pustaka Azzam), h.61.

¹³ Kementerian Agama RI, *al-Qu ran Dan Terjemahannya*, (Bandung: Syamil Quran 2012), h.406.

bumi. Ayat di atas mengatakan bahwa ada banyak bahasa dan warna kulit, dan disini Allah menyatakan bahwa menurut hukum manusia terdiri atas banyak ras yang semua sama dimata Allah. Berbicara tentang ras, Allah mengartikan dengan lidah atau mulut dalam hal ini kata lidah memiliki dua arti pertama lidah yang secara fisik berada di rongga mulut dan berperan sangat penting dalam produksi bunyi, yaitu munculnya bunyi bahasa untuk tujuan komunikasi. Kedua lidah itu adalah bahasa itu sendiri. Rahasia langit dan bumi perbedaan bahasa dan warna kulit serta sifat-sifat kejiwaan manusia itu tidak akan diketahui kecuali oleh orang-orang yang memiliki pengetahuan, oleh karena itu ayat ini ditutup dengan sungguh pada yang demikian itu benar-benar terdapat tanda bagi orang yang mengetahui. Pandangan Islam, membedakan warna kulit untuk merendahkan manusia jelas sangat dilarang sebab, perbuatan merendahkan makhluk Allah sama halnya dengan merendahkan penciptanya. Allah swt berfirman QS Al-Hujurat/49:13

يَا أَيُّهَا النَّاسُ إِنَّا خَلَقْنَاكُمْ مِنْ ذَكَرٍ وَأُنْثَىٰ وَجَعَلْنَاكُمْ شُعُوبًا وَقَبَائِلَ لِتَعَارَفُوا ۗ إِنَّ أَكْرَمَكُمْ عِنْدَ اللَّهِ أَتْقَىٰكُمْ ۗ إِنَّ اللَّهَ عَلِيمٌ خَبِيرٌ

Terjemahnya:

Hai manusia, Sesungguhnya Kami menciptakan kamu dari seorang laki-laki dan seorang perempuan dan menjadikan kamu berbangsa-bangsa dan bersuku-suku supaya kamu saling kenal-mengenal. Sesungguhnya orang yang paling mulia diantara kamu disisi Allah ialah orang yang paling taqwa diantara kamu. Sesungguhnya Allah maha mengetahui lagi maha mengenal.¹⁴

Makna dari ayat tersebut yaitu bahwa manusia memang diciptakan Allah secara berbeda-beda untuk saling mengenal, bisa dibayangkan jika seluruh

¹⁴Kementrian Agama RI, al-Qu ran Dan Terjemahnya, (Bandung: Syamil Quran 2012), h.515.

manusia dimuka bumi ini wajahnya sama pasti akan kesulitan untuk saling mengenal, selain itu ayat tersebut menegaskan bahwa dihadapan Allah semua manusia sama yang membedakan hanyalah ketakwaanya, maka dari itu sebagai manusia harus selalu berlomba-lomba meningkatkan iman dan takwa.¹⁵

E. Jamaah pengajian ummu syuraik

1. Pengertian jamaah pengajian ummu syuraik

Jamaah pengajian ummu syuraik atau yang biasa dikenal dengan *halaqah tarbiyah*. Kata *halaqah* berasal dari bahasa arab yaitu *halaqah* atau *halqah* yang berarti lingkaran. Kalimat *halqah min al-nas* artinya kumpulan orang yang duduk.¹⁶ *Halaqah* sendiri dikenal dalam berbagai istilah, ada yang menyebutnya dengan *usrah* (keluarga), karena metode *halaqah* ini lebih bersifat kekeluargaan, ada pula yang menyebutnya dengan *liqa* adalah sebuah istilah yang ada hubungannya dengan dunia pendidikan, khususnya pendidikan atau pengajaran Islam (*tarbiyah Islamiyah*). Istilah *halaqah* (lingkaran) biasanya digunakan untuk menggambarkan sekelompok kecil Muslim yang secara rutin mengkaji ajaran Islam. Jumlah peserta mereka dalam kelompok kecil tersebut berkisar antara 10 orang. Mengkaji Islam dengan *manhaj* (kurikulum) tertentu. Kurikulum tersebut berasal dari *murabbiyah*/pembina yang mendapatkannya dari jamaah (organisasi) yang menaungi halaqah tersebut, di beberapa kalangan, *halaqah* disebut juga mentoring, ta'lim, pengajian kelompok, tarbiyah atau sebutan lainnya¹⁷ Sedangkan istilah *tarbiyah* sendiri adalah sebuah proses pendidikan atau pembelajaran.

¹⁵Dikutip dari <https://akurat.co> diakses Pada Tanggal 15 Februari 2022 Jam 11:04 WITA.

¹⁶Ahmad Warson Munawwir, Al-muawwir: Kamus Arab –Indonesia, Surabaya: Pustaka Progressif, 1997, h. 290.

¹⁷Satria Hadi Lubis, *Menggairahkan perjalanan Halaqah: Kiat agar halaqah lebihlahsyat full manfaat*, Yogyakarta pro You, 2011, h.16.

2. Sejarah *halaqah tarbiyah* (jamaah pengajian ummu syuraik)

Halaqah sudah dimulai sejak awal Islam Mekkah merupakan sentral agama bangsa Arab, disana ada peribadahan terhadap Ka'bah dan penyembahan terhadap berhala dan patung-patung yang disucikan seluruh bangsa Arab. Cita-cita untuk memperbaiki keadaan bangsa Arab tentu bertambah sulit dan berat jika orang yang hendak mengadakan perbaikan jauh dari keadaan lingkungan bangsa Arab, hal tindakan yang paling bijaksana adalah tidak terkejut karena tiba-tiba menghadapi sesuatu yang menggusarkan bangsa Arab.¹⁸ Awal dakwah Islam di Mekkah, Rasulullah Saw menampakkan Islam kepada orang yang paling dekat dengannya, anggota keluarganya dan sahabat-sahabat karib Rasulullah Saw. Rasulullah mendakwahkan mereka dan juga siapa saja yang memang diketahui mencintai kebaikan, kebenaran, dan kejujuran.

Rasulullah Saw menemui dan mengajarkan Islam kepada mereka secara sembunyi-sembunyi, hal ini dilakukan karena untuk menjaga keselamatan masing-masing. Rasulullah membuat pertemuan-pertemuan di rumah beberapa sahabat, yang masyhur dalam proses penanaman nilai-nilai ajaran Islam ini dilakukan di rumah al-Arqam, di dalam majelis ini, terdiri dari beberapa orang sahabat. Rasulullah sendiri yang lebih banyak mendidik dan membentuk pengajian agar memiliki kepribadian yang Islami, melalui *halaqah* pertama ini terbentuklah sekelompok orang mukmin yang senantiasa bahu-membahu untuk menegakkan kalimat Allah.

Dahulu *halaqah* lebih banyak berjalan secara diam-diam, bahkan rahasia namun saat ini, seiring dengan datangnya era reformasi, utamanya pada aspek

¹⁸Shafiyurahman al-Mubarakfuri, Ar-Rahiiqu al-Makhtuum: Bahtsun fi as-Sirah an-Nabawiyah _Ala Shahibina Afdhalish Shalati Wa as-Salam, (terj. Kathur Suhardi), (Jakarta: Pustaka al-Kautsar, 2010), h. 71.

keberagaman kita, *halaqah* kemudian menjadi sesuatu yang inklusif dan terbuka. Semua orang Islam bisa mempelajari dan mengikutinya, tanpa ada *amniyah* (rahasia informasi) yang banyak seperti dulu lagi, walau begitu ciri khas *halaqah* tetap dipertahankan, yaitu peserta yang dikelompokkan menurut tingkat pemahamannya terhadap Islam, jumlah peserta yang dibatasi tetap, dan tidak berganti-ganti. Dipimpin oleh seorang *murobbiyah* (pembina), berlangsung rutin, dan dengan materi terpadu. Fenomena *halaqah* menjadi umum dijumpai di lingkungan kaum muslimin dimana pun mereka berada walau mungkin dengan nama yang berbeda-beda, baik itu di kampus, sekolah, kantor, pabrik, masjid, maupun di rumah-rumah penduduk, bukan hanya fenomena yang terjadi di Indonesia, tapi juga di negara-negara Islam lainnya. Contoh yang paling mudah bisa kita dapati di dua masjid Al-Haram, yakni Mekkah dan Madinah, setiap hari kedua masjid ini selalu dipenuhi dengan *halaqah* yang diisi oleh para *masyaikh* (keturunan sahabat nabi) yang merupakan pakar di bidangnya. Bahan yang dikaji dalam *halaqah* berkaitan dengan beberapa bidang agama seperti aqidah, fiqh, hadits, sirah, muamalah dan lainnya. Fenomena maraknya *halaqah* merupakan fenomena yang wajar. Seiring dengan semakin banyaknya orang yang ingin kembali kepada Islam. *Halaqah* diyakini oleh mereka sebagai sarana yang efektif untuk mempelajari Islam secara rutin dan mendalam serta mengamalkannya secara konsisten.

3. Sarana dan perangkat *halaqah* yaitu:

a. *Liqah*

Liqah adalah pertemuan rutin yang dilakukan setiap pekan. *Liqah* dilakukan sebagai sarana untuk penyampaian materi-materi yang sudah ditetapkan dalam jamaah pengajian ummu syuraik, *liqah* bukan hanya sebuah majelis ilmu, lebih dari pada majelis ilmu adalah sarana untuk membangun dan memelihara *spirit*

(semangat) beribadah dan berdakwah karena itulah dalam *liqa* dilakukan evaluasi terhadap amal ibadah yang telah dilakukan selama sepekan terakhir.

b. Mabit

Mabit adalah kegiatan bermalam dalam rangka meningkatkan kualitas ruhiyah, dan pada saat yang sama juga untuk membangun ikatan hati dan solidaritas antar sesama anggota *halaqah*, untuk mencapai tujuan ini, agenda-agenda yang dilaksanakan selama *mabit* antara lain sholat tahajjud, membaca dan mendengarkan bacaan al- Quran, berdzikir, dan muhasabah. Kebersamaan di malam yang penuh kekhusyukan dan kebersahajaan, diharapkan ikatan hati dan solidaritas antar anggota *halaqah* juga semakin menguat.

c. Rihlah

Rihlah adalah kegiatan wisata dengan tujuan untuk tadabbur alam, penyegaran dan sekaligus menguatkan keakraban dan solidaritas antar sesama anggota *halaqah*. Tadabbur alam artinya merenungi kebesaran Allah melalui ciptaan-ciptaanya, adapun penyegaran dilakukan untuk mengatasi kepenatan dan kejenuhan yang timbul akibat kesibukan aktivitas dakwah.

d. Mukhayyam

Mukhayyam dari segi bahasa berarti berkemah. *Mukhayyam* adalah kegiatan berkemah atau semacamnya dengan tujuan untuk melatih ketahanan fisik dan juga mental. *Mukhayyam* hanya diadakan setahun sekali.

e. Daurah

Daurah adalah kegiatan pelatihan, seminar, kajian, workshop yang dimaksudkan untuk meng-upgrade wawasan mengenai suatu masalah atau mengasah keterampilan tertentu.

4. Manajemen *halaqah* (jamaah pengajian ummu syuraik

a. *Murobbiyah* (pembimbing)

Murobbiyah adalah seorang pemimpin dan pembimbing dalam *halaqah*. Peranan *murobbiyah* sangat menentukan kesuksesan dalam sebuah *halaqah*. Fungsi *murobbiyah* yaitu *mualim*, yang bertanggung jawab mendidik anggotanya agar dapat memahami dan melaksanakan ajaran Islam secara benar, yang kedua yaitu *mas'ul* yang bertanggung jawab memimpin, mengkoordinir, mengarahkan serta mengevaluasi anggotanya dari waktu ke waktu, yang ketiga yaitu *Qudwah hasanah* yang dituntut untuk memberikan contoh dan tauladan yang baik dalam kehidupan sebagai seorang mukmin.

b. Anggota *Halaqah*

Anggota *halaqah* adalah setiap muslim yang telah terdaftar setiap *halaqah* beranggotakan antara 10. Proses pembentukan *halaqah* seyogyanya mempertimbangkan berbagai faktor yang mempengaruhi berbagai efektivitas *halaqah* seperti usia, domisili, tingkat pemahaman Islam dan tingkat pendidikan.

c. Materi *halaqah*

Materi *halaqah* merupakan bahan-bahan yang diperlukan untuk proses pembinaan anggota secara terstruktur dan berkelanjutan yang terdiri dari kurikulum dan buku-buku panduan.

d. Administrasi *halaqah*

Untuk terwujudnya tujuan *halaqah*, diperlukan proses pengadministrasian, adapun administrasi *halaqah* yaitu buku jurnal *halaqah*, buku catatan kegiatan *halaqah*, tata tertib *halaqah*, dan evaluasi *halaqah*.

BAB III

METODE PENELITIAN

A. Jenis Penelitian dan Lokasi Penelitian

Jenis penelitian yang akan dipakai dalam meneliti adalah metode penelitian kualitatif, yang artinya penelitian yang berusaha menganalisis kehidupan sosial, dengan cara menggambarkan dunia sosialnya berdasarkan perspektif ataupun pemahaman individual pada latar alamiah dan berusaha untuk menjelaskan bagaimana individual menggambarkan, melihat ataupun memaknai dunia sosial. Pemaknaan tersebut adalah hasil interaksi sosialnya.¹

Peneliti menggunakan Kualitatif deskriptif dalam penelitian ini dengan alasan agar peneliti dapat berinteraksi langsung dengan jamaah pengajian ummu syuraik terutama dengan anggota jamaah pengajian ummu syuraik dan orang-orang yang akan membantu pengumpulan data yang dilakukan peneliti di Mesjid Kampus UIN Alauddin Makassar.

Lokasi Penelitiannya yaitu di mesjid kampus UIN Alauddin Makassar. Alasan mengambil lokasi tersebut karena lokasinya sangat strategis serta merupakan tempat pengajian jamaah ummu syuraik serta peneliti juga bergabung dalam jamaah pengajian tersebut. Adapun waktu penelitiannya ini sejak bulan Februari sampai Mei 2022.

B. Pendekatan Penelitian

Berdasarkan pertanyaan-pertanyaan yang dikaji dalam penelitian ini maka persepsi jamaah pengajian terhadap rasisme (studi terhadap kelompok jamaah

¹Nanang Martono, *Metode Penelitian Sosial: Konsep-Konsep Kunci*, (Jakarta: Rajawali Pers, 2015) h.212.

pengajian ummu syuraik di UIN Alauddin Makassar, dideskripsikan dan dianalisis secara rinci di Mesjid kampus UIN Alauddin Makassar, peneliti dalam pendekatan ini menggunakan pendekatan sebagai berikut:

1. Pendekatan Sosiologis

Penelitian perlu menggunakan dalam mengkaji suatu objek penelitian. Pendekatan yang digunakan dalam penelitian ini adalah pendekatan sosiologis. Hasan Sahidly mengungkapkan bahwa pendekatan sosiologis merupakan suatu pendekatan yang mempelajari tatanan kehidupan bersama dalam sebuah masyarakat dan menyelidiki ikatan-ikatan antara manusia yang menguasai kehidupannya.² penelitian ini menggunakan pendekatan sosiologis untuk mengetahui interaksi sosial tindakan dan dampak sebuah perilaku seseorang di dalam jamaah pengajian ummu syuraik di UIN Alauddin Makassar.

2. Pendekatan Teologi

Pendekatan Teologi adalah cara pandang atau analisis terhadap masalah keutuhan dengan menggunakan norma-norma agama atau simbol-simbol keagamaan yang ada dengan kata lain pendekatan teologi cenderung normatif karena keyakinan teologi (keagamaan) menjadi norma dalam melihat suatu fenomena. Pendekatan teologi ini diterapkan untuk melihat fenomena yang terjadi tentang isi ceramah ustadz tengku dzulkarnain tentang rasis.

C. Sumber Data

Sumber data dalam penelitian ialah subjek dari mana data dapat diperoleh.³ Adapun sumber data dalam penelitian yaitu:

²Hasan Sahidly, *Sosiologi untuk Masyarakat Indonesia*, (Jakarta:Bumi Aksara,1983) h.1.

³Suharsimo Arikunto, *Prosedur penelitian suatu pendekatan praktik*, (Jakarta:PT.Rineka Cipta2006), h.129.

1. Data primer

Menurut Marzuki data primer adalah data utama yang diperoleh langsung dari sumber yang akan diwawancarai dan di catat untuk pertama kalinya. Data primer didapatkan melalui wawancara dengan para informan yakni pembimbing/*murobbiyah*. Data primer ini diperoleh dari sumber pertama yang dikumpulkan melalui wawancara, dan observasi secara langsung dan memberikan pertanyaan-pertanyaan yang berkaitan dengan persepsi jamaah pengajian terhadap rasisme (studi terhadap kelompok pengajian ummu syuraik di UIN Alauddin Makassar).

2. Data Sekunder

Menurut Narimiswati, data skunder adalah data pendukung yang sudah tersedia sehingga kita tinggal mencari dan mengumpulkan data. Data skunder diperoleh melalui keputusan berupa buku, hasil penelitian, jurnal, artikel dan juga bentuk lain berhubungan dan relevan dengan kebutuhan.⁴ Data skunder ini diperoleh dari sumber yang keduadari data itu dikumpulkan, yaitu anggota jamaah pengajian ummu syuraik di UIN Alauddin Makassar.

D. Metode Pengumpulan Data

Cara yang digunakan untuk mengumpulkan data-data yang dibutuhkan dalam penelitian guna menjawab rumusan masalah penelitian disebut dengan teknik pengumpulan data⁵

⁴Maria Caroline Cindy Iskandar, Analisis Penelitian Manajemen kompensasi pada karyawan Universitas Bunda Mulia, *Jurnal Bunda Mulia*, vol 8, no 2, 2012, h.10.

⁵Juliansyah Noor, *Metodologi Penelitian Skripsi, Tesis, disertasi dan karya ilmiah*, (Jakarta:Kencana Prenadamedia Group, 2012), h. 138.

1. Observasi

Observasi adalah metode pengumpulan data yang kompleks karena melibatkan berbagai faktor dalam pelaksanaannya. Metode pengumpulan data observasi tidak hanya mengukur sikap dari responden namun juga dapat digunakan untuk merekam berbagai fenomena yang terjadi. Pengamatan atau observasi yang digunakan peneliti adalah observasi partisipatif. Peneliti melakukan observasi partisipasi dengan terjun langsung dan ikut serta dalam kajian tersebut di mesjid kampus serta saling berinteraksi satu sama lain dengan anggota jamaah pengajian ummu syuraik dan cara penyampaian materinya yaitu per pekanya beda-beda pembahasannya dan jika materinya belum dipahami bisa bertanya sebelum pengajiannya diakhiri. Situasi sangat kondusif karena pengajiannya dilakukan di lantai 2 mesjid kampus tapi semenjak covid-19 dialihkan menjadi virtual dan peserta kajian kendalanya di jaringan apalagi kalau berada di kampung.

2. Wawancara

Wawancara adalah teknik pengumpulan data yang dilakukan melalui tatap muka dan tanya jawab langsung antara peneliti dan narasumber. Peneliti mengajukan pertanyaan kepada informan sesuai dengan rumusan masalah penelitian.

Wawancara dilakukan untuk mengetahui persepsi jamaah pengajian ummu syuraik tentang rasisme dan ingin mengetahui bentuk-bentuk rasisme yang dipahami jamaah pengajian ummu syuraik di UIN Alauddin Makassar.

3. Dokumentasi

Ditujukan untuk memperoleh data langsung dari tempat atau lokasi penelitiannya meliputi buku-buku yang relevan, peraturan-peraturan, laporan kegiatan, foto-foto dan file dokumenter serta data yang relevan dengan

penelitian.⁶ Proses pengambilan dokumentasi dilakukan saat penelitian sedang berlangsung dengan menggunakan media seperti handphone untuk mengambil gambar dengan informan, adapun penggunaan alat tulis menulis digunakan untuk mencatat data-data penting yang disampaikan narasumber semua hal ini diperlukan untuk menunjang kelengkapan data serta menggunakan alat rekam untuk merekam jawaban dari informan.

E. Instrumen Penelitian

Instrumen penelitian ialah alat yang digunakan untuk mengumpulkan data atau informasi yang bermanfaat untuk menjawab masalah penelitian. instrumen penelitian menunjuk pada berbagai peralatan yang digunakan selama melakukan penelitian instrumen. Adapun alat yang digunakan yaitu :

1. Kamera berfungsi sebagai pengambilan gambar saat meneliti lapangan
Pedoman wawancara peneliti mempersiapkan pertanyaan yang berkaitan dengan fokus penelitian guna mengarahkan peneliti untuk menanyakan sesuatu yang diperlukan agar tidak membahas secara implisit.
2. Alat tulis dan kertas untuk menulis poin penting data yang diperoleh saat meneliti sebagai bahan pembantu saat ingin mengusung kembali data yang ditemukan.
3. Alat perekam suara dan gambar, ini bertujuan untuk merekam proses wawancara kepada informan.

F. Teknik Penentuan Informan

Teknik penentuan informan menggunakan *purposive sampling*. *Purposive sampling* adalah teknik pengambilan sampel sumber data yang didasarkan dengan pertimbangan tertentu yang berkaitan dengan studi kasus yang diteliti dan tujuan

6 Andi Ibrahim, metode penelitian Makassar:Gunadarmallmu, 2018, h.112.

peneliti. Teknik penentuan informannya yaitu :

1. 10 peserta yang disebut sebagai jamaah pengajian Ummu Syuraik
2. 5 pembimbing yang disebut sebagai *Murobbiyah* jamaah pengajian Ummu Syuraik

G. Teknik Pengolahan dan Analisis Data

Adapun teknik pengolahan data dan analisis data model Miles dan Huberman, bahwa ada tiga kegiatan atau komponen yang dilakukan oleh peneliti setelah mengumpulkan data yakni:

1. Reduksi Data

Reduksi Data adalah suatu data yang ditetapkan di lapangan yang dicatat dan digambarkan dalam bentuk berita ataupun penjelasan yang jelas setelah itu kemudian dipermudah serta diutamakan pada sesuatu yang penting dilakukan kategorisasi seperti dalam pemfokusan penelitian.⁷ Pada tahap ini peneliti melakukan pemeriksaan terhadap jawaban dari informan sesuai hasil wawancara yang dilakukan secara berlangsung. Tujuan peneliti melakukan reduksi data adalah untuk penghalusan data yang diperoleh.

2. Penyajian Data

Setelah data tersebut di reduksi, maka langkah selanjutnya ialah dengan mendisplaykan data dalam penelitian kualitatif, penyajian data ini dapat dilakukan dalam bentuk *phie card*, *table*, *pictogram*, grafik dan sejenisnya, penyajian data tersebut dapat dilaksanakan seperti bagan, maupun secara ringkas, *flowchart*, keterkaitan serta sejenisnya.⁸

⁷ Miles, Matthew B, A Michael Huberman, *Analisis Data Kualitatif*, (Jakarta UI Press 2009).

⁸ Sugiono, *Metode Penelitian Kualitatif dan R&D*, 2009, h.249.

3. Penarikan Kesimpulan

Awal dari kesimpulan yang dikemukakan sifatnya masih sementara sehingga bisa berubah jika bukti-bukti yang kuat itu tidak ditemukan, akan tetapi apabila sebaliknya kesimpulan tersebut di dukung dengan bukti-bukti yang nyata ataupun jelas maka yang dikemukakan tersebut merupakan kesimpulan yang kredibel.⁹

⁹Sugiono, *Metode Penelitian Kualitatif dan R&D*, 2009, h.252.

BAB IV

PEMBAHASAN

A. Gambaran Umum Lokasi Penelitian

1. Profil Kecamatan Somba Opu

Gambar 4.1 Kecamatan Somba Opu tahun 2022¹

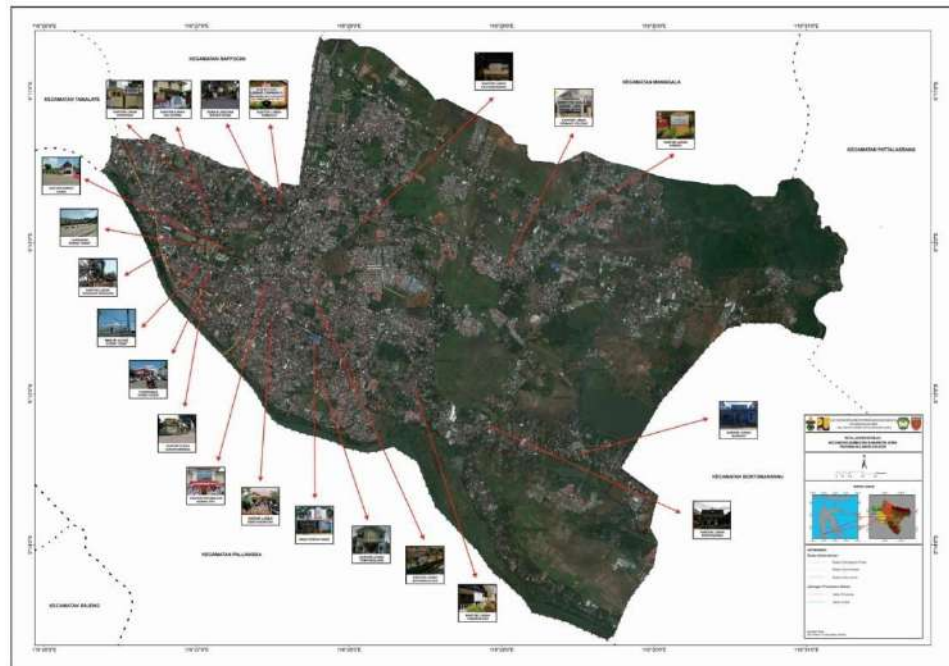

Sumber: website resmi kabupaten Gowa

Somba Opu adalah sebuah kecamatan di Kabupaten Gowa. Penyebaran penduduk Kabupaten Gowa masih bertumpu di Kecamatan Somba Opu yakni sebesar 19,95 persen dari total jumlah penduduk Kabupaten Gowa sebesar 652.329 orang. Kecamatan Somba Opu juga merupakan kecamatan yang paling

¹Website resmi kabupaten Gowa, <https://Gowakab.go.id> ,diakses pada tanggal 21 Maret 2022.

banyak penduduknya untuk wilayah perkotaan, yakni sebanyak 130.126 orang dimana jumlah penduduk laki-laki sebesar 64.442 orang dan perempuan sebesar 65.684. Kecamatan Somba Opu tercatat sebagai kecamatan yang paling tinggi tingkat kepadatan penduduknya yakni sebanyak 4.632 orang/km². Laju pertumbuhan penduduk Kecamatan Somba Opu adalah yang tertinggi dibandingkan Kecamatan lain di Kabupaten Gowa yakni sebesar 4,07 persen. Kecamatan Somba Opu memiliki rata-rata anggota rumah tangga terbesar sebanyak 4,65 orang dari total jumlah rumah tangga yakni 28.002 KK.

a. Keadaan Geografis

Luas wilayah 28.09 km² atau 2.809 Ha (1,49 % dari luas wilayah Kabupaten Gowa) dengan ketinggian daerah/altitude berada 25 meter di atas permukaan laut. Wilayah terletak pada dataran rendah dengan koordinat Geografis berada pada 5 derajat 12'5" LS dan 119 derajat 27'15"BT. Batas alam dengan Kecamatan Pallangga adalah Sungai Jeneberang yaitu sungai dengan panjang 90 km dan luas daerah aliransungai 881 km². Adapun batas-batas Kecamatan Somba Opu sebagai berikut:

Tabel 4.1 batas wilayah kecamatan Somba Opu

Utara	Kota Makassar
Timur	Kecamatan Bontomaraaanu
Selatan	Kecamatan Pallangga dan Kabupaten Takalar
Barat	Kecamatan Pallangga dan Kota Makassar

b. Pemerintahan

Terdiri dari 14 kelurahan, 28 lingkungan, 102 RK/RW, dan 327 RT. Kelurahan tersebut adalah sebagai berikut: Kelurahan Sungguminasa, Kelurahan Bontobontoa, Kelurahan Batangkaluku, Kelurahan Tompobalang, Kelurahan Katangka, Kelurahan Pandang-pandang, Kelurahan Tombolo, Kelurahan Kalegowa, Kelurahan Samata, Kelurahan Romangpolong, Kelurahan Paccinongang, Kelurahan Tamarunang, Kelurahan Bontoramba, Kelurahan Mawang Tingkat perkembangan Kelurahan di Kecamatan Somba Opu meliputi 3 Kelurahan Swakarya *self work*, 11 kelurahan swasembada (self supporting). Tingkat perkembangan LKM2D dari 14 kelurahan ada 1 LKMD Tingkat II, dan 13 LKMD Tingkat III. Jumlah personel pertahanan sipil (Hansip) dengan kualifikasi Linmas sebanyak 306 orang.

c. Keagamaan

Jumlah tempat ibadah berdasarkan jenisnya adalah sebagai berikut Masjid 107 buah, Musholla 16 buah, Langgar 16 buah, Gereja 7 buah. Jumlah rohaniawan Islam adalah sebagai berikut Ulama 6 orang, Khatib 168 orang, Mubaligh 93 orang, Penyuluh Agama muda 13 orang, Penyuluh Agama Madya 7 orang dan di Kecamatan ini juga terdapat Makam Syekh Yusuf dan Makam Sultan Hasanuddin.

2. Profil kelurahan Samata

a. Geografis kelurahan Samata

Kelurahan Samata merupakan salah satu dari 14 Kelurahan yang berada di wilayah administratif Kecamatan Somba Opu, Kabupaten Gowa, Sulawesi selatan. Kelurahan Samata tentunya memiliki luas 2,44 (km²) atau 224 Ha yang terdiri dari daratan. Kelurahan Samata merupakan wilayah yang berada dalam jangkauan

disekitar 43 (m) di atas permukaan laut. Kelurahan belum memiliki wilayah pantai, wilayah lembah maupun kawasan lereng. Kelurahan Samata tentu memiliki jarak dengan Ibu Kota Kabupaten Gowa yakni Sungguminasa mencapai sejauh 3 (km). Pembagian wilayah di kelurahan Samata yaitu dusun/lingkungannya terdapat 2 bagian, RW/RK sebanyak 8 bagian, dan RT 27 bagian. Adapun yang menjadi batas-batas Kelurahan Samata adalah sebagai berikut:

1. Sebelah utara berbatasan dengan Kota Makassar
2. Sebelah selatan berbatasan dengan Kelurahan RomangPolong
3. Sebelah barat berbatasan dengan Kelurahan Paccinongan
4. Sebelah timur berbatasan dengan Kecamatan Botomarannu

b. Keadaan Demografis

Demografis adalah ilmu yang mempelajari persoalan yang dan keadaan perubahan-perubahan tingkah penduduk atau dengan istilah lain berkaitan dengan segala hal yang berhubungan dengan komponen- komponen perubahan jumlah penduduk pada suatu wilayah-wilayah yang disebabkan oleh tiga faktor yaitu, kelahiran, kematian, dan perpindahan. Kepadatan suatu penduduk merupakan indikator adanya perbedaan sumberdaya yang dimiliki disuatu wilayah. Wilayah yang memiliki berbagai sumber daya. Kepadatan penduduk juga memberikan informasi kepada pemerintahan tentang pemerataan pembangunan. Begitu pun yang dialami di Kampung Samata yang penduduknya yang belum padat sebelum terbentuknya Kampung Samata menjadi Kelurahan, karena itu perlu dilakukan upaya-upaya pemerataan penduduk yang seimbang, sehingga potensi sumber daya alam yang ada di Kampung Samata dapat dikembangkannya dengan optimal. Salah satu yang dapat dilakukan untuk meratakan jumlah penduduk adalah dengan melalui perpindahan penduduk dari daerah yang padat ke daerah yang jarang padat

penduduknya. Perpindahan penduduk tersebut tertentu dapat dilakukan dengan keinginan sendiri maupun diprogramkan oleh pemerintah.

c. Kepercayaan

Kehidupan didalam masyarakat identik dengan kepercayaannya yang berbeda beda dalam setiap menjalankan kehidupannya. Terkhusus di Kelurahan Samata terjalin begitu harmonis antar agama dan yang terpenting di Kelurahan Samata masyarakatnya menerapkan nilai-nilai saling menghargai satu sama lain, hal ini terjadi dikarenakan adanya sikap masyarakatnya yang menghargai nilai-nilai dari toleransi sesama masyarakatnya dalam menjalankan kehidupan sehari-hari, oleh sebab itulah para pendatang yang ingin bermukiman di Kelurahan Samata walaupun berbeda agama, suku dan ras, mereka akan mendapatkan rasa aman saat akan menjalankan kehidupan bermasyarakat penunjang kesehariannya, ketika akan menjalankan keagamaannya, terkhusus yang kaum muslim biasanya masyarakat di Kelurahan Samata sering melakukan pengajian, hal ini dilakukan karena banyaknya Masjid yang ada di wilayah Kelurahan Samata dan ada pula TK/TPA, di Kelurahan Samata sendiri terdapat pula 14 Masjid dan 1 Mushollah. Sedangkan untuk TK/TPA yang ada di Kelurahan Samata berjumlah 15. Secara umum tujuan dari taman pendidikan Al-Qur'an (TPA) adalah untuk menciptakan generasi muda yang beriman, berakhlak mulia, cerdas dan mandiri. Tidak hanya pengajian yang ada di Kelurahan Samata, terdapat juga PERMATA (Perkumpulan Majelis Taklim) yang didirikan berkat kerja sama antara pemerintahan setempat dengan warganya. Selain itu di dalam pemerintahan Kelurahan Samata terdapat runititas yang biasanya dilakukan setiap hari jumat yaitu jumat ibadah.²

² Rasyid, Najamuddin Hamdan, Samata dari kampung hingga kelurahan, Jurnal pemikiran kesejarahan dan pendidikan sejarah, vol. 18, no. 2 h. 27.

d. Latar belakang terbentuknya Kelurahan Samata

1. Samata, Kampung di Masa Kerajaan Gowa

Berdasarkan hasil dari penelitian sejarah, baik melalui lontarak maupun cerita yang berkembang di masyarakat, dapat diketahui bahwa munculnya nama Saumata dimulai pada Zaman Kerajaan Gowa yang telah dikenal dengan istilah Kasuwiang Salapanga yakni Kasuwiang Tombolo, Lakiung, Saumata, Parangparang, Data, Agang Je'ne, Bisei, Kalling dan Sero. Kesembilan negeri tersebut mengikatkan diri kedalam pembentukan persekutuan atau pemerintahan federasi dibawa pengawasan Paccallaya (Ketua Dewan Legislatif). Raja Gowa ke-7 yang bernama Batara Gowa lalu Kepada puteranya yang bernama Karaeng Loe ri Sero, maka diberikan Gallarang Kerajaan Gowa. Adapun daerah ialah Gallarang Saumata, Gallarang Panampu, Gallarang Moncongloe dan Gallarang Parangloe. Kedatangan para tentara Belanda yang berbarengan tentara NICA *Nederland Indie Civil Administrate* atau tentara sipil Belanda yang disertai kekejaman tentara Westerling di tahun 1946-1947 membuat warga Sulsel banyak menderita. Seperti halnya saat terjadi pertempuran di Kampung Samata, namun saat pertama kali tentara Westerling ingin memasuki Kampung, sebanyak satu mobil truk-truk terhenti di Kampung Kassi disebabkan adanya sekitar 200an para pemuda yang menghadang, walaupun pemuda hanya bersenjatakan seperti bambu-runcing, badik, tombak, batu-batu dan bongkahan tanah, para pejuang tetap gagah berani melakukan perlawanan terhadap tentara Westerling yang saat bersenjata modern.

Keesokan harinya tentara Westerling tiba di Kampung Samata. Rupanya tentara Westerling hanya mencari para pejuang yang berada dalam daftarnya diantaranya Abd Rasyid Dg Lurang, Kacong Dg Lalang dan Hamzah Dg Tompo, selain itu tentara Westerling tidak menembaki wanita, anak-anak maupun orang-orang yang bukan pejuang, untuk menghindari penangkapan tentara-tentara

Westerling, para pejuang pun serta pemuda lainnya berpura-pura sebagai petani, jadi setiap ada tentara Westerling datang, maka para pejuang bergegas mengambil pasul atau bajak lalu berangkat menuju sawahnya, dengan cara inilah para pejuang dapat terhindar dari kejaran tentara Westerling. Tentara Westerling menemukan tempat persembunyian para pejuang di kebun jagung, para tentara Westerling pun menembaknya. Para pejuang pun membalas dengan lemparan batu dan bongkahan tanah. Perlawanan tersebut muncullah salah satu tokoh pejuang yang gagah berani maju menghadapi tentara- tentara Westerling yang menggunakan senjata modern yakni Dg Sempo berkat keberanian dari para pejuang menentang tentara Westerling saat itu, sehingga Hamzah Dg Tompo pada saat itu memberi gelar pada pejuang samata sebagai benteng Bassina Samata tiang besi dari samata. Semenjak itulah Saumata bagian dari wilayah Bate Salapang dibubarkan oleh Pemerintah Belanda ,akhirnya Saumata dijadikan sebagai pemerintahan kampung dalam wilayah Distrik Tombolo dan bernama Kampung Samata. Saumata berasal dari dua suku kata yaitu SAU dan MATA menjadi satu suku kata yaitu SAUMATA yang mengalami suatu penghapusan kata menjadi SAMATA. Pengertian SAU dan MATA adalah SAU menjadi ASSAU artinya: Nyaman, Sedap, Puas dan Segar. MATA artinya salah satu panca indera yaitu alat untuk melihat. Jadi Saumata dapat diartikan sebagai sedap/nyaman di pandang mata, segar mata memandang, atau puasmata memandang.³

2. Samata suatu Desa Pemerintahan

Desa di atur tersendiri dengan UU No. 5 Tahun 1979 tentang Pemerintahan Desa. Desa adalah suatu wilayah yang ditempati oleh sejumlah penduduk dari sebagai kesatuan masyarakat yang termasuk di dalamnya satu kesatuan

³Rasyid, Najamuddin Hamdan, Samata dari kampung hingga kelurahan, Jurnal pemikiran kesejarahan dan pendidikan sejarah, vol. 18, no. 2 h. 27.

masyarakat hukum yang mempunyai organisasi pemerintahan terendah langsung di bawah camat dan berhak untuk menyelenggarakan rumah tangganya tersendiri, dalam Pemerintah Desa terdiri dari Kepala Desa dan Badan Permusyawaratan Desa (BPD), dalam menjalankan pemerintahan kepala Desa dibantu oleh Perangkat Desa yang terdiri dari Sekretaris Desa, Dusun, dan bagian urusan. Terkhusus Desa Samata, pada awal berdirinya menjadi desa pada tahun 1961. Kepala Desa pertamanya adalah H.Muh. Saleh dg Bani. Wilayah Desa Samata begitu luas, pada awal berdirinya menjadi Desa pada tahun 1961, Desa Samata terdiri 4 dusun meliputi: Samata, Romangpolong, Paccinongang dan Pao-Pao. Jumlah penduduknya sebanyak 3.386 jiwa. Jumlah penduduk laki-laki sebanyak 1.578 jiwa, sedangkan jumlah penduduk perempuan sebanyak 1.808 jiwa.

Samata dari Desa menuju Kelurahan. Memasuki suatu Pemerintahan Soeharto yang dikenal dengan sebutan Orde Baru, Kabupaten Gowa terpaksa dihadapkan pada suatu pilihan yang sulit di tolak atas dikeluarkannya Peraturan Pemerintahan No.51 Tahun 1971 tentang perluasan dari Kotamadya Ujungpandang sebagai bagian dari ibukota Provinsi Sul-Sel. Berdasarkan Peraturan Pemerintahan tersebut Gowa akhirnya menyerahkan sebagian wilayahnya, yaitu Kecamatan Panakukang dan Kecamatan Tamalate beserta Desa Barombong(sebelumnya adalah salah satu Desa di Kecamatan Pallangga). Jumlah seluruhnya 10 desa yang dialihkan masuk ke dalam wilayah Ujungpandang. Penyerahan dua kecamatan dan satu dari desa tersebut ke Ujungpandang, Pemda tingkat II Kabupaten Gowa kemudian akan membentuk dua kecamatan baru sebagai pengganti dari Kecamatan Tamalate dan Kecamatan Panakukang, sehingga wilayah-wilayah administratifnya tetap dipertahankan berjumlah 8 kecamatan, berdasarkan ketentuan PP No.51 Tahun 1971, adapun penggantinya

adalah Kecamatan Somba Opu dan Kecamatan Parangloe. Penjelasan tersebut berupa Peraturan Pemerintahan No. 51 Tahun 1971 dapat disimpulkan bahwa awal pembentukan dari Kecamatan Somba Opu merupakan gabungan dari berbagai wilayah-wilayah Kecamatan Tamalate yang pada mulanya merupakan bagian Distrik Mangasa dan Tombolo. Pembentukan kecamatan baru, maka wilayah samata berada dalam administratif Kecamatan Somba Opu. Kecamatan Somba Opu memiliki 14 Desa dan salah satunya Desa Samata. Desa Samata sendiri memiliki 4 Lingkungan- lingkungan yaitu: Samata, Romangpolong, Paccinongan dan Paopao. Saat penduduknya sudah memenuhi persyaratan pengembangan kewilayaan maka dibentuklah menjadi beberapa Desa.

Desa Samata pada waktu itu akan dimekarkan atau adanya desa persiapan menjadi 3 Desa, yaitu Samata, Romangpolong dan juga Paccinongan, Sedangkan Lingkungan Pao-Pao dilebur kedalam Desa Paccinongan karena tidak memenuhi persyaratan menjadi sebuah desa, dengan lahirnya Undang-Undang No. 22 Tahun 1999 tentang Pemerintahan Desa dan Kelurahan, maka Pemekaran daerah terjadi mulai dari provinsi dan kabupaten/kota ini Sehingga Pemekaran kabupaten/kota diikuti dengan pemekaran kecamatan, maka Pemekaran Kecamatan berimplasi pada terbentuknya ibu kota kecamatan baru, sejumlah desa berubah statusnya menjadi sebuah kelurahan. Berdasarkan UU No. 22 Tahun 1999 tersebut maka pada tahun 1999 maka semua desa yang dulunya berada di bawah wilayah Desa Samata dibentuklah menjadi Kelurahan dikarenakan telah memenuhi persyaratan menjadi kelurahan seperti pada luas wilayahnya, jumlah penduduknya bertambah, prasarana dan sarana pemerintahan telah terpenuhi. Salah satu faktor yang menyebabkan banyaknya pendatang yang masuk ke wilayah Samata dikarenakan Kelurahan Samata merupakan sebuah daerah tujuan, dilatarbelakangi oleh adanya kampus di sekitar Kelurahan Samata dan tentunya pabrik industri hal ini

menyebabkan melonjaknya pertumbuhan penduduk sehingga dilakukanlah pembangunan pembangunan fasilitas umum maupun fasilitas-fasilitas lainnya yang mendukung perekonomian di Kelurahan Samata, jadi pada awalnya sebuah Desa Samata, Desa Romongpolong dan Desa Paccinongan kini diubah menjadi sebagai Kelurahan Samata, Kelurahan Romangpolong dan Kelurahan Paccinongan.⁴

3. Profil Universitas Islam Negeri Alauddin Makassar

Universitas Islam Negeri Alauddin Makassar atau UIN Alauddin adalah perguruan tinggi Islam yang berada di Makassar. Penamaan UIN Alauddin Makassar diambil dari nama raja Gowa ke-14 yang pertama kali memeluk agama Islam pada hari jumat tanggal 9 jumadil awal 1015 Hijriah atau 22 September 1605 Masehi. Sultan Alauddin yang bernama lengkap I Manngarangi Daeng Manrabia Sultan Alauddin, seorang raja di kerajaan Gowa yang memerintah pada tahun 1593-1639. UIN Alauddin Makassar memiliki 2 gedung kampus yang di antaranya bertempat di Jl. Sultan Alauddin No. 63 Makassar di gedung kampus ini khusus kedokteran saja , serta Kampus lainnya yang terletak di Jl. H.M. Yasin Limpo No. 36 Samata, Kabupaten Gowa yang terdiri dari fakultas Ushuluddin dan Filsafat, Fakultas Syariah dan Hukum, fakultas Tarbiyah dan Keguruan, Fakultas Dakwah dan Komunikasi, Fakultas Adab dan Humaniora, fakultas Sains dan Teknologi, serta fakultas kedokteran dan ilmu kesehatan.⁵

⁴ Rasyid, Najamuddin Hamdan, Samata dari kampung hingga kelurahan, Jurnal pemikiran kesejarahan dan pendidikan sejarah, vol. 18, no. 2 h. 27.

⁵ Website Resmi <http://www.uin-alauddin.ac.id> Diakses Pada Tanggal 22 Maret 2022.

Nama Sebelumnya	IAIN Alauddin Makassar
Motto	Pencerdasan, Pencerahan, Prestasi
Jenis	Universitas Islam Negeri
Didirikan	1965
Lembaga Induk	Kementerian Agama Republik Indonesia
Afiliasi Keagamaan	Islam
Rektor	Prof. Hamdan Juhanis, MA , ph.D.
Jumlah Mahasiswa	17.957 Orang
Jumlah Mahasiswa Lain	378 Orang
Lokasi	Kota Makassar (kampus 1) dan Samata (Kampus 2)
Kampus	34.22 Ha
Alamat	Jl. Sultan Alauddin No.63 kota Makassar (kampus 1) Jl.Sultan Alauddin No.36, Samata kabupaten Gowa
Nama Julukan	UIN Alauddin
Situs Web	http://www. Uin-alauddin.ac.id

a. Sejarah

Sejarah perkembangan Universitas Islam Negeri Alauddin Makassar, yang dulu institut Agama Islam Negeri (IAIN) Alauddin Makassar melalui beberapa fase yaitu Fase tahun 1962-1965 pada mulanya IAIN Alauddin Makassar yang kini menjadi UIN Alauddin Makassar berstatus fakultas cabang dari IAIN Sunan Kalijaga Yogyakarta, atas desakan rakyat dan pemerintah daerah Sulawesi Selatan serta atas persetujuan rektor IAIN Sunan Kalijaga Yogyakarta, menteri Agama Republik Indonesia mengeluarkan keputusan nomor 75 tanggal 17 Oktober 1962 tentang penegerian Fakultas syariah UMI menjadi fakultas syariah IAIN Sunan Kalijaga Yogyakarta cabang Makassar pada tanggal 10 November 1962 kemudian menyusul Fakultas Tarbiyah UMI menjadi Fakultas Tarbiyah IAIN Sunan Kalijaga Yogyakarta cabang Makassar pada tanggal 11 November 1964 dengan keputusan menteri Agama Nomor 91 tanggal 7 November 1964 kemudian menyusul pendirian Fakultas Ushuluddin IAIN Sunan Kalijaga Yogyakarta

cabang Makassar tanggal 28 Oktober 1965 dengan keputusan Menteri Agama Nomor 77 tanggal 28 Oktober 1965. Fase tahun 1965-2005 dengan mempertimbangkan dukungan dan hasrat yang besar dari rakyat dan pemerintah daerah Sulawesi Selatan terhadap pendidikan dan pengajaran Agama Islam tingkat Universitas serta landasan hukum peraturan presiden nomor 27 tahun 1963 yang antara lain menyatakan bahwa dengan sekurang-kurangnya tiga jenis Fakultas IAIN dapat digabung menjadi satu Institut tersendiri sedangkan tiga Fakultas dimaksud telah ada di Makassar yakni Fakultas Syariah, Fakultas Tarbiyah dan Fakultas Ushuluddin, maka mulai tanggal 10 November 1965 berstatus mandiri dengan nama Institut Agama Islam Negeri Al-Jamia'ah al-Islamiyah al-Hukumiyah di Makassar dengan keputusan Menteri Agama Nomor 79 tanggal 28 Oktober 1965.

Penamaan IAIN di Makassar dengan Sultan Alauddin Tuminangari Gaukanna diambil dari nama raja kerajaan Gowa yang pertama memeluk agama Islam dan memiliki latar belakang sejarah pengembangan Islam pada masa silam, di samping mengandung harapan peningkatan kejayaan Islam pada masa mendatang di Sulawesi Selatan pada khususnya dan Indonesia bagian timur pada umumnya ide pemberian nama Alauddin kepada IAIN berpusat di Makassar tersebut, mula pertama dicetuskan oleh para pendiri IAIN Alauddin diantaranya adalah Andi Pangeran Daeng Rani, turunan dari Sultan Alauddin, yang juga mantan Gubernur Sulawesi Selatan dan Ahmad Makkarasusu Daeng Ilau, ahli sejarah Makassar. Pada fase itu, IAIN Alauddin yang semula hanya memiliki tiga buah fakultas, berkembang menjadi lima buah fakultas. Fase tahun 2005-sekarang untuk merespon tuntutan perkembangan ilmu pengetahuan dan perubahan mendasar atas lahirnya Undang-Undang sistem pendidikan nasional NO. 2 tahun 1989 dimana jenjang pendidikan pada departemen pendidikan

Nasional RI dan departemen agama RI telah disamakan kedudukannya khususnya pendidikan menengah di bawah naungan departemen pendidikan nasional RI dan departemen Agama RI, diperlukan perubahan status kelembagaan dari institut menjadi Universitas, maka atas prakarsa pimpinan IAIN Alauddin periode 2002-2006 dan atas dukungan civitas Akademika dan senat IAIN Alauddin serta Gubernur Sulawesi Selatan maka disusulkanlah konversi IAIN Alauddin Makassar menjadi UIN Alauddin Makassar kepada presiden RI melalui menteri Agama RI dan Menteri pendidikan nasional RI MULAI 10 Oktober 2005 status kelembagaan Institut Agama Islam Negeri (IAIN) Alauddin Makassar berubah menjadi (UIN) Universitas Islam Negeri Alauddin Makassar berdasarkan peraturan presiden (PerpRes) Republik Indonesia N0 57 tahun 2005 tanggal 10 Oktober 2005 yang ditandai dengan peresmian penandatanganan prasasti oleh presiden RI bapak Prof. Dr. Susilo Bambang Yudhoyono, MA. Pada tanggal 4 Desember 2005 di Makassar.⁶



⁶ Website Resmi <http://www.uin-alauddin.ac.id> Diakses Pada Tanggal 22 Maret 2022.

b. Rektor

No	Nama Rektor	Tahun
1	Haji Aroepala	1965-1968
2	Drs. H. Muhyidin Zain	1968-1973
3	Prof. H. Abdurahman Syihab	1973-1979
4	Drs. H. A. Moerad Oesman	1979-1985
5	Dra.Hj.A. Rasdiyana	1985-1994
6	Drs.H.M. Shaleh A.Putuhena	1994-1998
7	Prof.Dr.H.Abd.Muin Salim	1998-2002
8	Prof.Dr.H.Azhar Arsyad	2002-2005
9	Prof.Dr.H.Azhar Arsyad	2005-2011
10	Prof.Dr.H.A.Qadir Gassing H.T,M.S.	2011-2015
11	Prof. Dr.Musafir Pababbri, M.Si	2015-2019
12	Prof.H.Hamdan Juhannis, MA.,Ph.D	2019-2023

c. Visi dan Misi

Adapun visinya yaitu Pusat Pencerahan dan Transformasi Ipteks Berbasis Peradaban Islam. Adapun misinya yaitu :

1. Menciptakan atmosfer akademik yang representatif bagi peningkatan mutu Perguruan Tinggi dan kualitas kehidupan bermasyarakat.
2. Menyelenggarakan kegiatan pendidikan, penelitian, dan pengabdian kepada masyarakat yang merefleksikan kemampuan integrasi antara nilai ajaran Islam dengan ilmu pengetahuan, teknologi, dan seni (Ipteks).
3. Mewujudkan universitas yang mandiri, berkarakter, bertata kelola baik, dan berdaya saing menuju universal riset dengan mengembangkan nilai spiritual dan tradisi keilmuan.

B. Persepsi Jamaah Pengajian Ummu Syuraik Terhadap Rasisme di UIN Alauddin

Makassar

Jamaah pengajian Ummu Syuraik yang berlokasi di Masjid Kampus UIN Alauddin Makassar merupakan salah satu kelompok belajar Islam intensif atau biasa disebut dengan *halaqah* tarbiyah. *Halaqah* (lingkaran) biasanya digunakan untuk menggambarkan sekelompok kecil muslim yang secara rutin mengkaji ajaran Islam. Jumlah peserta dalam kelompok kecil tersebut berkisar antara 10 orang, dimana ada satu orang bertindak sebagai narasumber yang sering diistilahkan *murobbiyah* atau Pembina/ pembimbing kemudian mengkaji dan menuliskan Islam dengan minhaj atau kurikulum tertentu dengan sasaran dan tujuan tertentu pula. Istilah *halaqah* disebut juga dengan istilah mentoring, usrah, pengajian kelompok, tarbiyah. Istilah tarbiyah sendiri adalah sebuah proses pendidikan atau pembelajaran. Berdasarkan hasil observasi di lokasi tepatnya di masjid kampus UIN Alauddin Makassar suasana disana cukup nyaman ditempati oleh jamaah pengajian Ummu Syuraik karena nyaman dan dilantai 2 khusus akhwat dan terhindar dari pandangan laki-laki serta pola komunikasi antar jamaah pengajian Ummu Syuraik maupun para *murobbiyah* atau Pembina cukup harmonis, hal ini dibuktikan dengan adanya pola komunikasi yang terstruktur serta saling menghargai pendapat para jamaah pengajian tanpa memandang umur dan jabatan.

Rasisme yang dipahami oleh informan sebagaimana yang diungkapkan oleh Hikmawati, selaku *murobbiyah* atau Pembina jamaah pengajian Ummu Syuraik (38 tahun) mengatakan bahwa :

Rasisme yang saya pahami yaitu menghina warna kulit satu dengan yang lain atau membandingkan kulit hitam dan kulit putih.⁷

Sama halnya penuturan informan kedua yang diperoleh dari jamaah pengajian

⁷Hikmawati (38 tahun) Murobbiyah Jamaah Pengajian Ummu Syuraik, wawancara di Mawang Gowa, 4 Maret 2022.

Ummu Syuraik yang bernama Armiana (21 tahun) mengatakan bahwa:

Rasisme yang saya pahami yaitu perbedaan warna kulit seseorang.⁸

Adapun penuturan informan yang lain sebagaimana diungkapkan oleh Aminah (22 tahun):

Ras nya lebih unggul dari orang lain sehingga menimbulkan konflik antara kelompok yang satu dengan yang lainnya.⁹

Adapun informan yang lain Musdalifah:

Saya baru mendengar kata rasisme.¹⁰

Penuturan informan diatas menjelaskan bahwa istilah rasisme sudah dipahami oleh beberapa jamaah pengajian ummu syuraik yang dominan diperoleh di internet serta ada juga yang baru mendengar kata rasisme, jadi rasisme itu adalah perbedaan di mata manusia baik dari segi warna kulit, ras, suku dan sebagainya. persepsi yang dimiliki seseorang pada dasarnya akan berbeda dengan konsepsi orang lain hal tersebut dikarenakan konsep yang dimiliki seseorang berbeda-beda sehingga menimbulkan cara pandang atau penafsiran yang berbeda juga.

Penjelasan diatas tidak lepas dari teori yang diangkat oleh peneliti dalam penelitian ini yakni teori ingroup dan outgroup mengatakan bahwa suatu sikap yang dinamakan dengan etnosentrisme yang anggota-anggota suatu kelompok sosial tertentu sedikit banyaknya akan mempunyai kecenderungan yang menganggap bahwa segala sesuatu yang termasuk dalam kebiasaan-kebiasaan kelompoknya sendiri merupakan suatu yang terbaik apabila dibandingkan dengan kebiasaan-kebiasaan kelompok lainnya, dalam hal ini kecenderungan

⁸Armiana (21 tahun) Anggota Jamaah Pengajian Ummu Syuraik, *Wawancara* di UINAlauddin Makassar, 02 Maret 2022.

⁹Aminah (22 tahun), Anggota jamaah pengajian ummu syuraik, *wawancara* di UIN Alauddin Makassar, 1 Maret 2022.

¹⁰ Musdalifah (21 tahun), Anggota Jamaah pengajian Ummu Syuraik, *Wawancara* di UINAlauddin Makassar, 21 Februari 2022.

tersebut disebut dengan etnosentrisme yaitu sikap untuk menilai unsur-unsur kebudayaan lain dengan mempergunakan ukuran-ukuran kebudayaan sendiri. Cara teori ini bekerja dalam sebuah sistem dapat disaksikan dengan isi ceramah ustadz tengku dzulkarnain mengatakan dalam isi ceramahnya orang hitam tidak boleh masuk surga, dalam video tersebut juga Tengku Zulkarnain menyebut orang yang masuk surga terlebih dahulu dimandikan di sungai kehidupan yang berwarna merah jambu adalah kulit ahli surga.¹¹ Jamaah pengajian Ummu syuraik menerapkan peranannya sesuai dengan kedudukannya sebagai kajian-kajian keislaman yang mengajarkan bahwasanya kita harus menghargai sesama orang lain siapa pun itu serta kita harus menghormati orang lain tersebut.

Jamaah pengajian Ummu Syuraik atau tarbiyah adalah sebuah wasilah pembinaan berjenjang melalui pembagian dalam beberapa *halaqah* dengan seorang *naqibah* (ketua jamaah pengajian ummu syuraik) dan dibimbing oleh seorang *murobbiyah*. Durasi pertemuan sekali dalam sepekan yang meliputi hafalan al-quran dan hadist, tashih bacaan al-quran, tafsir dan hikmah ringkas dari ayat-ayat yang telah dibacakan lalu dilanjutkan dengan materi jamaah pengajian ummu syuraik. Jamaah pengajian ummu syuraik tersebut dibagi menjadi tiga jenjang yaitu yang pertama *marhalah ta'rif* (pengenalan Islam yang awal) yang kedua yaitu *marhalah takwin* (melahirkan mukmin mujahid yang mempunyai kelayakan untuk menegakkan Islam di muka bumi) yang ketiga yaitu *marhalah tanfidz* (terbentuklah pribadi-pribadi yang unggul yang siap mengemban amanah dakwah). Perpindahan dari satu marhalah menuju marhalah selanjutnya, biasanya didahului oleh *ikhtibar* (ujian) untuk melihat sejauh mana pemahaman terhadap materi-materi tarbiyah pada jenjang sebelumnya.

Jamaah pengajian Ummu Syuraik atau tarbiyah di UIN Alauddin Makassar adalah kajian yang dilakukan secara intensif atau dilakukan setiap pekanya dengan materi yang berbeda-beda, seperti halnya dengan apa yang diungkapkan oleh Musdalifah selaku jamaah pengajian Ummu Syuraik mengatakan :

Jamaah pengajian ummu syuraik atau tarbiyah. Tarbiyah belajar seperti pada umumnya namun ilmu yang didapatkan khusus tentang Islam itu sendiri

¹¹ Dikutip dari <https://news.detik.com> diakses pada tanggal 27 Januari 2022, jam 17:29 WITA

pendalaman aqidah ibadah dan lain-lain. Aturan yang ada dalam tarbiyah biasanya tidak membedakan siapa aku, kamu, mereka yang jelas adalah saudara karena Allah, dalam menuntut ilmu pun harus tau adab-adab dalam tarbiyah atau jamaah pengajian ummu syuraik.¹²

Agama Islam adalah agama yang mulia. Setiap manusia muslim diharamkan untuk melakukan tindakan rasisme jika melihat dari sejarah Islam, Bilal bin Rabah adalah seorang mantan budak berkulit hitam tetapi beliau memiliki kedudukan tinggi di antara para sahabat. Allah swt memang menciptakan manusia berbeda-beda tapi bukan untuk saling mengejek melainkan saling mengenal satu sama lain. Berdasarkan hasil wawancara oleh beberapa informan, peneliti menemukan data bahwa dari 2 wawancara dari murobbiyah Allah yang membedakan hanya ketakwaan saja.

Pembentukan jamaah pengajian Ummu Syuraik merupakan hal yang lumrah di berbagai negeri Islam lantaran adanya berbagai masalah besar yang tercapai dengan keberadaan lembaga-lembaga tersebut sebagaimana yang selalu dirasakan oleh sebab itu, para ulama *rahimahumullah* memfatwakan bolehnya semua orang boleh bergabung pada lembaga yang berasaskan al-Qur'an dan sunnah berdasarkan pemahaman para sahabat *radhiyallahu'anhum* dengan syarat tidak boleh menjadikan lembaga tersebut sebagai cinta dan benci terhadap umat Islam. Adapun langkah-langkah agar bisa bergabung di jamaah pengajian Ummu Syuraik yaitu sebagaimana diungkapkan oleh Hartini selaku jamaah pengajian ummu syuraik mengatakan bahwa:

Langkah awalnya yaitu ikut daurah. Daurah adalah suatu kegiatan mengumpulkan sejumlah anggota yang relative banyak disuatu tempat untuk mendengarkan ceramah atau kajian dengan mengangkat tema tertentu. Daurah itu sebagai ilmu dasar lalu dibentuk kedalam halaqoh-halaqoh kecil (tarbiyah) yang nantinya akan mendapatkan murobbiyah/pembina secara intensif sekali dalam sepekan tidak langsung gabung ada jenjang atau tingkatan.¹³

Rasisme adalah kata lain dari ras. Menurut Koentjaraningrat ras adalah suatu golongan manusia yang menunjukkan berbagai ciri tubuh tertentu misalnya warna kulit,

¹² Musdalifah (21 tahun) Anggota Jamaah pengajian ummu syuraik, wawancara di UINAlauddin Makassar, 21 Februari 2022.

¹³ Hartini R, (22 tahun), Anggota Jamaah pengajian ummu syuraik, wawancara di UINAlauddin Makassar, 24 Maret 2022.

bentuk rambut dan lain sebagainya sedangkan rasisme adalah praktik memperlakukan orang lain secara berbeda melalui penilaian yang diukur berdasarkan ras, ciri-ciri sosial, atau beberapa konsep psikologis tentang diri. Berdasarkan hasil wawancara dengan informan tidak semua jamaah pengajian Ummu Syuraik paham tentang rasisme ada yang paham, dan ada juga yang belum paham sama sekali dan bahkan baru mendengar kata rasisme.

K.H Tengku Zulkarnain adalah seorang pendakwah yang pernah menjabat sebagai wakil sekretaris jendral dewan (Wasekjen) pimpinan majelis ulama indonesia (MUI). Tengku Zulkarnain lahir di Medan, Sumatera Utara seorang anak negeri melayu deli dan riau . Beliau wafat karena covid-19 pada tanggal 10 Mei 2021 di umur 57 tahun. Media detiknews video yang berisi ceramah K.H Tengku Zulkarnain Viral di media sosial lantaran dianggap rasis. Isi ceramah yang mengatakan -orang hitam tidak bisa masuk surgall itu menjadi perdebatan, dilihat berdasarkan video yang beredar, selasa (13/4/2021), dalam video berdurasi 2.20 menit tersebut Tengku Zulkarnain berbicara tentang orang hitam tidak boleh masuk surga, dalam video tersebut juga Tengku Zulkarnain menyebut orang yang masuk surga terlebih dahulu dimandikan di sungai kehidupan yang berwarna merah jambu adalah kulit ahli surga. Berdasarkan wawancara dengan Sabria ia mengatakan bahwa:

Semua orang bisa masuk surga tergantung ibadahnya. Allah tidak pernah melihat fisik seperti kulit hitam, kulit putih, rambut keriting, rambut lurus dan sebagainya, tetapi yang Allah lihat adalah ketakwaan kepada Allah Swt.¹⁴

Allah tidak melihat fisik melainkan melihat hati dan ketakwaan serta amal yang diperbuat bukan kesempurnaan fisik maupun kekayaan harta benda tetapi pada kualitas hati, baiknya hati berakibat kepada baik pula amalan hatinya.

Rasisme sebenarnya adalah hal yang ekstrem karena dalam agama Islam semua sama tidak ada yang berbeda, yang berbeda itu hanya tingkat ketakwaan masing-masing individu. Sebagaimana yang diungkapkan oleh Suharti, selaku murobbiyah atau

¹⁴ Sabria (22 tahun), Anggota Jamaah pengajian ummu syuraik, *Wawancara* di UINAlauddin Makassar, 02 Maret 2022.

Pembina jamaah pengajian Ummu Syuraik (39 tahun) mengatakan bahwa :

tidak ada namanya rasisme dalam Islam intinya semua sama mau kulit putih, kulit hitam, semua dikembalikan bahwa itu adalah ciptaan Allah yang harus semua disyukuri. Adapun kelebihan dan kekurangan yaitu kembali pada *dirita* itu bagian dari pada ujian kehidupan.¹⁵

Sama halnya penuturan informan kedua yang diperoleh dari jamaah pengajian Ummu Syuraik yang bernama ratna (22 tahun) mengatakan bahwa:

tidak setuju dengan adanya rasisme karena semuanya sama dimata Allah swt yang membedakanya yaitu tingkat ketakwaanya.¹⁶

serta penuturan informan yakni asniar (22 tahun) ia mengatakan bahwa:

rasisme itu adalah hal yang menyimpang dan tidak dibenarkan dalam Islam apalagi dalam lingkungan bermasyarakat karena rasisme itu sendiri termasuk merendahkan atau membandingkan seseorang.¹⁷

Kehadiran Jamaah pengajian Ummu Syuraik di UIN sangat membantu mahasiswa yang ingin belajar Islam secara mendalam karena dengan mengikuti pengajian ini jadi banyak tahu tentang hal-hal yang diperbolehkan dan hal-hal yang dilarang dalam Islam. Adapun tantangan yang dialami informan yakni ketua jamaah pengajian Ummu syuraik di UIN Alauddin Makassar selama bergabung di jamaah pengajian ummu syuraik yaitu :

mengatur waktu teman teman, yang awalnya sangat sulit ketika masih offline, tapi semenjak kajiannya online lebih mudah diatur karena bisa kajian atau tarbiyah sambil menyapu yang penting menyimak materi tarbiyah yang disampaikan oleh murobbiyah dan diharapkan mencatat materi, serta mendengarkan materi, dan kesepakatan waktu untuk tarbiyah.¹⁸

Berdasarkan pengamatan peneliti di lapangan jamaah pengajian Ummu Syuraik sangat menolak adanya rasisme karena dalam Islam semuanya sama tidak ada yang membedakanya,

¹⁵ Suharti (39 tahun), Pembina jamaah pengajian ummu syuraik, *Wawancara* di Mawang Gowa, 4 Maret 2022.

¹⁶Ratna (22 tahun), Anggota Jamaah pengajian ummu syuraik, *Wawancara* di UIN Alauddin Makassar, 02 Maret 2022.

¹⁷ Asniar, (22 tahun), Anggota jamaah pengajian ummu syuraik, *wawancara* di rumah informan, 10 Maret 2022

¹⁸ Amaliyah Nur Hadika (22 Tahun), Ketua Jamaah Pengajian Ummu Syuraik, *Wawancara*, di Kampus UIN Alauddin Makassar, 7 Maret 2022

yang membedakan hanya tingkat ketakwaanya. Siti Hanik Halma selaku murobbiyah atau Pembina Ummu Syuraik dalam sebuah wawancara menjelaskan bahwa:

semua manusia menilai orang berbeda-beda ada yang mengatakan bagus, ada yang mengatakan jelek, penilaian orang itu fleksibel tidak semua orang menganggapnya jelek manusia kadang mengatakan gelapnya kulitnya, adaorang mengatakan *bagusji tawwa* dan semua Allah yang berikan kepada mausia itu pasti sesuai dengan mausia itu sendiri. Manusia diberikan warna kulit putih karena memang cocoknya warna putih kulitnya dia cantik dengankulit putih serta dia tidak cocok dengan kulit hitam sebaliknya ada orang berkulit hitam dan itu cocok di tubuhnya. Allah tidak akan memberikan sesuatu yang tidak sesuai itulah kesempurnaan ciptaan Allah swt. Sama halnya jika ada orang hitam yang berjerawat ternyata dengan jerawat itu dia cantik, penilaian masing-masing orang berbeda Islam sudahmengajarkan kita saling menghargai antara yang satu dengan yang lain, umat Islam tidak boleh saling menghina, saling menghormati, kelebihan dan kekurangan saling menerima karena tidak ada makhluk yang sempurna tidak pernah tau sifat seseorang boleh jadi ia punya sifat A dan dia juga mempunyai sifat B yang lebih yang kita tidak punya sifat B yang lebih jadi saling menghargai itu islam yang mengajarkan kita apa yang dipelajari di kajian Ummu Syuraik itu teori-teorinya kita tidak boleh saling memandang bahwa ini dia begini, begitu kita saling menghargai, menghormati dan masing-masing kita pribadi dalam kajian ini ummu syuraik dianjurkan untuk bagaimana mensyukuri segala apa yang allah berikan misalnya sifat A-Z semua itu harus disyukuri adapun perbedaan ada pendek ada gemuk ada hitam kurus semuanya itu adalah pemberian Allah yang harus kita syukuri. Biar *mauki* berkoar-koar mau rubah kulit misalnya artis Dorce bagaimanapun Dorce mau ubah operasi fisiknya mau jadi seorang perempuan tidak bisa menyamai perempuan *tetapi* seperti laki-laki tidak bisa lepas dari apa yang Allah ciptakan intinya adalah bersyukur dengan segala apa yang Allah berikan. Apa yang kita kajian kan dalam ummu syuraik tidak ada itu rasisme yang ada itu rasisme saling menghargai dan saling menerima.¹⁹

Ungkapan informan diatas dilanjutkan oleh ungkapan seorang ketua jamaah pengajian Ummu Syuraik yang bernama Amaliyah Nur Hadika (22 tahun) pandanganya tentang rasisme mengatakan bahwa:

yaitu ketika ada perbedaan itu saling memahami, bertoleransi jangan sampai karena perbedaan saling mengejek apalagi menjatuhkan karena rasisme ini sejak lahir sudah mutlak dari Allah walaupun diubah tetap tidak akan berubah tergantung perawatan meskipun ada perawatan. Misalnya orang yang sudah dibully rambutnya keriting maka otomatis maumi *na* ubah menjadi rambut lurus begitupun sebaliknya karena *na* ikuti pandangan manusia jadi menurut informan saling memahami saja sesama perbedaan kalau di papua yang mayoritas berkulit hitam maka harus saling menghargaidan memahami serta merendah diri.²⁰

¹⁹ Siti Hanik Halma (29 tahun) pembina Ummu Syuraik, *wawancara* di rumah informan, 10 Maret 2022.

²⁰ Amaliyah Nur Hadika (22 Tahun), Ketua Jamaah Pengajian Ummu Syuraik, *Wawancara*, di Kampus UIN Alauddin Makassar, 7 Maret 2022.

Wawancara di atas menunjukkan bahwa dalam jamaah pengajian Ummu Syuraik diajarkan bahwsanya untuk saling menghormati dan menghargai satu sama lain. perbedaan itu adalah rahmat dan anugrah Tuhan. Allah Swt dengan sengaja menciptakan manusia dengan berbagai perbedaan latar belakang bangsa, suku, agama, bahasa, warna kulit, dan lain sebagainya. Karena itu, Allah Swt memerintahkan satu sama lain agar *lita'arafu* yaitu saling mengenal dan bekerjasama. Islam adalah agama yang *kaffah*. Islam mengatur segala sesuatunya dalam kehidupan dan tidak ada yang terlewatkan. Salah satu hal yang diatur dalam Islam adalah sikap tidak meremehkan orang lain. Bahkan sekalipun terhadap orang yang dibawah kita baik dari segi umur, status sosial, ekonomi, jabatan dan lainnya. Terkadang hal ini masih banyak orang yang meremehkan orang lain dan sikap meremehkan ini bisa dilihat dari ucapan, tingkah laku, gerak tubuh dan lainnya.

Berdasarkan data yang diperoleh dari informan semua bisa ikut di jamaah pengajian ummu syuraik atau biasa di kenal tarbiyah tergantung niat dan hidayah seseorang tersebut untuk tarbiyah. Adapun suasana yang dirasakan jamaah pegajian yaitu :

Charge iman, bersyukur dipertemukan dengan orang-orang yang masya Allah baik, memperkuat ukhuwah, banyak teman dan bahagia insya Allah.²¹

Tingkatan-tingkatan dalam tarbiyah dilakukan secara bertahap untuk mengetahui sebagaimana pemahaman agama Islam tinggi atau rendah, tingkatan-tingkatan yang akan diikuti seperti dibentuk *halaqoh-halaqoh* kecil atau jamaah pengajian syuraik yang nantinya akan mendapatkan *murobbiyah*/pembina secara intensif sekali dalam sepekan tidak langsung gabung ada jenjang atau tingkatan. Tingkatan yang pertama yaitu *marhalah ta,rif, marhalah takwin*, dan *marhala tanfidz*.

Rasisme adalah hal yang tidak wajar karena bisa menyebabkan mental seseorang

²¹ Hartini R, (22 tahun), Anggota Jamaah pengajian ummu syuraik, wawancara di UINAlauddin Makassar, 24 Maret 2022.

down sehingga sudah tidak Percaya diri keluar rumah. Sebagaimana diungkapkan oleh informan tidak boleh menilai seseorang dengan fisiknya.

Pesan adalah suatu nasihat, perintah, amanat dan semacamnya yang disampaikan orang lain. Adapun pesan ketua jamaah pengajian ummu syuraik setelah mengikuti pengajian ini ia mengatakan bahwa:

Semoga bisa tetap istiqomah dalam mengikuti jamaah pengajian ummu syuraik karena di pengajian ini sudah banyak aktif yang mengikuti kajian inidibandingkan kelompok kajian informan terdahulu, tapi yang namanya nikmat pemilihan/hidayah susah untuk mendapatkan, apalagi ketika futur ikut tarbiyah. Padahal dalam bermajelis ilmu dapat meningkatkan iman dan kedekatan kepada Allah swt.²²

Kesan adalah sesuatu yang terpikirkan atau dirasakan setelah melihat, mengalami atau pun mendengarkan sesuatu hal. Adapun kesan peserta jamaah pengajian ummu syuraik setelah mengikuti pengajian ini ia mengatakan bahwa:

Kesanya sangat banyak, bisa merasakan indahnya ukhuwah dari latar belakang yang berbeda, jurusan yang berbeda serta fakultas yang berbeda, dan harus saling mengenal satu sama lain.²³

Pesan dan kesan di atas adalah hal yang dirasakan jamaah pengajian selama bergabung di jamaah pengajian ummu syuraik seperti indahnya ukhuwah meskipun berbeda latar belakang namun di perbedaan tersebutlah yang menyatukan satu rasa dan sebagainya.

C. Bentuk-Bentuk Rasisme yang dipahami Jamaah Pengajian Ummu Syuraik di UIN Alauddin Makassar

Bentuk-bentuk rasisme sebenarnya adalah hal yang tidak wajar dikarenakan sangat merugikan bagi masyarakat yang mengalaminya tetapi disisi lain tidak semua bentuk-bentuk rasisme negatif ada juga bentuk-bentuknya yang positif sebagaimana diungkapkan oleh Ummu ia mengatakan bahwa:

Kalau seseorang menganggap negatif maka akan negatif sebaliknya kalau mau dibawah positif akan susah dan jarang yang bisa informan menyimpulkan

²² Amaliyah Nur Hadika (22 Tahun), Ketua Jamaah Pengajian Ummu Syuraik, *Wawancara*, di Kampus UIN Alauddin Makassar, 7 Maret 2022.

²³ Ummu, (23 Tahun), Anggota Jamaah Pengajian Ummu Syuraik, *Wawancara*, di UIN Alauddin Makassar, 26 Februari 2022.

semuanya negatif dan memang kalau mau mengarahkan itu selama ini kajian yang informan dapatkan tidak semua negatif ada juga positif tapi sangat jarang orang mampu bisa membawa rasisme kearah positif sangat jarang kalau informan melihat di goggle semuanya negatif tapi menurut informan ada juga positif dengan alasan dalam Islam diajarkan bahwa saling menghargai. Jika dibawa pada diri *ta* ada orang yang punya kebiasaan seperti ini ada orang rambutnya keriting ada orang berambut hitam kalau dibawa ke positif berarti harus bersyukur ketika Allah memberikan informan rambut lurus dan memang dalam Islam untuk selalu bersyukur dalam artian syukur seperti diambil positifnya kita bersyukur dengan apa yang Allah berikan. Tapi sangat jarang orang bisa ambil nilainya mungkin diantara sekian banyak orang hanya 1 atau 2 orang saja yang bisa mengambil nilai positif dari rasisme itu tapi insyaallah apa yang kita pelajari di kajian Ummu Syuraik itu kita diajari bahwa saling menghargai itu ada nilai kesyukuran di dalam itu dan kebalikan dari rasa syukur itu bersabar . sabar dalam artian itu apa sabar ketika kita mendapati *dirita* berbeda dengan yang lainnya. Harus bersabar itu nilai rasisme nya disitu, misanya seseorang punya kekurangan 2 tapi seseorang juga punya kelebihan 4 intinya dalam pengajian Ummu Syuraik diajarkan untuk bersyukur dan bersabar ketika tidak sesuai dengan harapan *ta* maka diajarkan untuk bersabar dan ketika mendapati *dirita* mendapatkan sesuatu yang lebih maka diajarkan untuk bersyukur tapi teori-teori yang ada semua menganggap negatif tapi ketika kita mau bawa ke ajaran Islam tentu tidak seperti itu. dan semua ada pahalanya ketika kita diberikan kekurangan dan ketika diberikan kelebihan dan tidak bersyukur hanya menjalankan bentuk-bentuk rasisme yang buruk maka disitulah akan kita dapatkan ganjaran nya. Ketika berada diatas tidak bersyukur maka muncullah diskriminasi, prasangka, bentuk kekerasan maka akhirnya terjadi kekerasan di antara mereka tidak ada rasa persaudaraan, menghargai disinilah pentingnya kajian dan belajar Islam dengan islam kita diajarkan untuk saling menghargai, menghormati insyaallah tidak ada ruginya ketika kita paham Islam dan apa yang diajarkan Allah dalam al- Quran itulah bentuk kedamaian, kebahagiaan, ketentraman penting belajar Islam agar hal-hal ini tidak terjadi.²⁴

Sedangkan menurut Musdalifah, diperoleh data bahwa bentuk-bentuk rasisme yaitu menghina orang lain secara fisik. Misalnya perbedaan warna kulit Menghina orang lain adalah sebuah perbuatan tercela dan Allah tidak menyukai hal tersebut karena biasanya orang yang suka menghina, mencaci maki orang lain adalah mereka yang bersifat sombong selain itu, menghina adalah perbuatan yang dapat menyakiti hati orang lain, terlebih adalah orang menyakiti seorang muslim. Seperti halnya dengan apa yang diungkapkan oleh Nurliana selaku jamaah pengajian Ummu Syuraik mengatakan:

Bentuk rasisme yang saya pahami yaitu menghina orang lain seperti warnakulitnya yang hitam, dan rambutnya yang keriting.²⁵

²⁴ Hartini R, (22 tahun), Anggota Jamaah pengajian ummu syuraik, *wawancara* di UIN Alauddin Makassar, 24 Maret 2022.

²⁵ Nurliana (22 tahun), Anggota Jamaah pengajian ummu syuraik, *wawancara* di UIN Alauddin Makassar, 4 Maret 2022.

Jamaah pengajian Ummu Syuraik merupakan metode pembinaan kepribadian muslim yang bertujuan membentuk lahirnya manusia-manusia muslim yang ideal. Untuk melahirkan manusia-manusia ideal tersebut, maka kurikulum jamaah pengajian Ummu syuraik harus berpijak pada metode yang memahami Islam yang benar (shahih). Memahami Islam yang bersumber dari kitab suci al-qur'an dan hadist-hadist nabi saw sebagaimana yang dipahami, diamalkan dan didakwahkan oleh manusia-manusia terbaik yaitu para sahabat yang diikuti oleh para *tabi'in* dan selanjutnya diturunkan lagi kepada generasi *atbaut tabi'in*. Ketiga generasi ini diistilahkan oleh nabi dengan *khairun naas* (sebaik-baik manusia).

Alasan mengikuti jamaah pengajian Ummu Syuraik Sebagaimana yang dijelaskan Ningsih Abdullah selaku peserta jamaah pengajian Ummu Syuraik dalam sebuah wawancara bahwa:

Mempererat ukhawah sesama penuntut ilmu, memetik ilmu dari murobbi dan mendekati diri kepada Allah Swt serta apa yang dijelaskan oleh murobbi dapat diterapkan dalam kehidupan sehari-hari.²⁶

Sama halnya dengan penuturan informan selanjutnya yaitu jamaah pengajian Ummu Syuraik yang bernama Aminah (22 tahun) mengatakan bahwa:

di jamaah pengajian Ummu Syuraik mendapatkan pembelajaran tentang Islam yang didukung oleh dalil-dalil dan mendapatkan teman-teman baik di satu halaqoh maupun dari halaqoh lain.²⁷

Dilanjutkan penuturan informan lainnya yaitu ketua jamaah pengajian ummu syuraik ia mengatakan bahwa:

Menambah ilmu pengetahuan, ilmu agama karena meskipun di UIN Alauddin apalagi jurusan Pendidikan Agama Islam tetapi belum tentu semua ilmu didapatkan di UIN, jadi informan bergabung di jamaah pengajian ummu syuraik untuk menambah wawasan tentang ilmu Agama di jamaah pengajian Ummu Syuraik ini.²⁸

Rasisme sudah banyak terjadi di kalangan masyarakat baik disengaja atau tidak,

²⁶ Ningsih Abdullah (22 tahun), Anggota jamaah pengajian Ummu Syuraik, wawancara di UIN Alauddin Makassar, 26 Februari 2022.

²⁷ Amina (21 tahun), Anggota Jamaah pengajian ummu syuraik, Wawancara di UIN Alauddin Makassar, 02 Maret 2022.

²⁸ Amaliyah Nur Hadika (22 Tahun), Ketua Jamaah Pengajian Ummu Syuraik, Wawancara, di Kampus UIN Alauddin Makassar, 7 Maret 2022

intinya rasisme ini adalah sikap membedakan seseorang. Berdasarkan data yang diperoleh dari informan cara mengatasi rasisme itu dengan cara mensyukuri apa yang diberikan Allah swt. Karena Allah sebaik-baik pencipta, jika ada kekurangan tentunya Allah sudah menakarnya dengan baik, boleh jadi apa kita tidak sukai itulah adalah yang terbaik untuk kita. Jadi intinya perbanyak sabar karena Allah sudah menjanjikan orang sabar akan mendapat pahala.

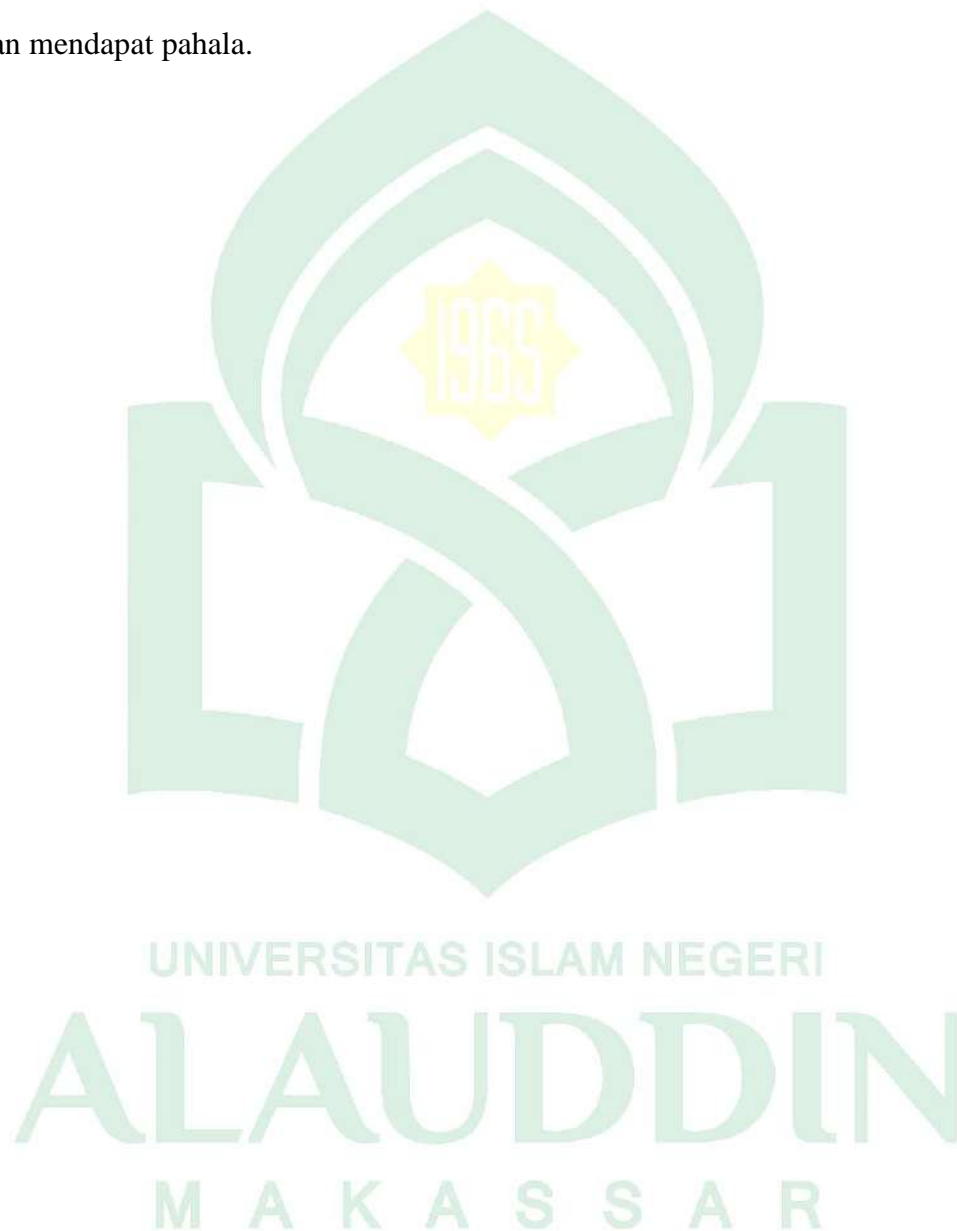



UNIVERSITAS ISLAM NEGERI
ALAUDDIN
M A K A S S A R

BAB V

PENUTUP

A. Kesimpulan

Berdasarkan hasil penelitian yang dilakukan tentang persepsi jamaah pengajian terhadap rasisme (studi terhadap jamaah pengajian ummu syuraik di UIN Alauddin Makassar), Maka penulis dapat menyimpulkan sebagai berikut:

1. Persepsi jamaah pengajian ummu syuraik terhadap rasisme tidak ada namanya rasisme dalam Islam intinya semua sama mau kulit putih, kulit hitam semua dikembalikan bahwa itu adalah ciptaan Allah yang harus disyukuri yang membedakannya yaitu tingkat ketakwaanya serta ketika ada perbedaan saling memahami, menghormati dan toleransi terhadap perbedaan serta apa yang kami kaji kan di ummu syuraik tidak ada rasisme yang ada itu saling menghargai dan saling menerima satu sama lain.
2. Bentuk-bentuk rasisme yang dipahami jamaah pengajian ummu syuraik yaitu ada bentuk positif dan negatif dalam bentuk negatif yaitu prasangka, diskriminasi dan bentuk kekerasan tetapi dalam bentuk positifnya yaitu dalam Islam diajarkan tentang saling menghargai perbedaan jadi ketika terjadi perbedaan bukan saling menjauh tapi saling merangkul satu sama lain serta bentuk-bentuk rasisme yaitu menghina warna kulit orang lain seperti warna kulitnya yang hitam dan rambutnya yang keriting.

B. Implikasi Penelitian

Setelah meneliti ini dan menganalisis hasil penelitian yang dilakukan oleh peneliti, berikut ini saran peneliti sampaikan kepada berbagai pemangku kepentingan atau pihak yang terkait:

1. pemerintah memberi edukasi kepada masyarakat tentang fenomena tindakan rasisme agar nantinya masyarakat lebih sadar agar tidak menilai orang lain dari fisiknya dan lebih menghargai perbedaan antara masyarakat yang satu dengan yang lainnya serta terhindar dari sifat rasisme.

2. Manusia harus menghargai perbedaan dan juga keanekaragaman yang memang diciptakan oleh Allah swt dan jika terdapat perbedaan maka solusinya dalam Islam adalah bersabar dan bersyukur atas segala nikmatnya.
3. Jamaah pengajian ummu syuraik harus mempelajari tentang rasisme karena masih ada yang belum paham tentang rasisme.



DAFTAR PUSTAKA

- Alfiani, Arina, *Skripsi Larangan al-Qur'am terhadap sikap rasisme*, Surabaya: UIN Sunan Ampel 2020.
- Al-Mubarakfury, Shafiyurahman, *Sirah Nabawiyah*, Depok:Gema Insani, 2013.
- Al Qhurtubi, Muhammad bin Ahmad, *Al-Jami'li Ahkami al-Qur'an*, Jakarta, Pustaka Azzam, h.61.
- Arikunto, Suharsimi, *Prosedur penelitian suatu pendekatan praktik*, Jakarta:Rineka Cipta, 2006.
- Armiana, Anggota Jamaah Pengajian Ummu Syuraik, UIN Alauddin Makassar:Wawancara langsung pada 2 Maret 2022.
- Asniar, Anggota Jamaah Pengajian Ummu Syuraik, UIN Alauddin Makassar:Wawancara langsung pada 10 Maret 2022.
- Amel, Iskandar dan Hasbullah, *Pedoman Penulisan Karya Ilmiah*, Pekanbaru:Muliah Indah Kemala, 2015.
- Aminah, Anggota Jamaah Pengajian Ummu Syuraik, UIN Alauddin Makassar:Wawancara langsung pada 1 Maret 2022.
- Daldjoeni, N, *Ras-ras umat manusia Biogeografis Kulturhistoris Sosiopolitis*, Bandung:Citra Ditya Bkti, 1999.
- Dikutip dari <https://news.detik.com>, pada tanggal 27 Januari 2022, Jam 17.29 WITA.
- Dikutip dari <https://seputarpengetahuan.co.id>, pada tanggal 15 Februari 2022, Jam 11.35 WITA.
- Dikutip dari <https://kumparan.com>, pada tanggal 15 Februari 2022, Jam 11.35 WITA.
- Dikutip dari <https://wahdahmakassar.or.id>, pada tanggal 18 Februari 2022, Jam 11.35 WITA.
- Dikutip dari <https://www.gurupendidikan.co.id>, pada tanggal 14 Februari 2022, Jam 09.08 WITA.
- Dikutip dari <https://tafsiralquran.id>, pada tanggal 19 Mei 2022, Jam 19.30 WITA.
- Dikutip dari <https://akurat.co>, pada tanggal 15 Februari 2022, Jam 11.04 WITA.
- Hadika, Amaliyah Nur, ketua Jamaah pengajian Ummu Syuraik, UIN Alauddin Makassar: Wawancara langsung pada 7 Maret 2022.
- Hadiyati, Nur et.al, *Menangkal rasisme di Era Digital*, Confrence For Community Service Project(NaCosPro), vol. 2 no.1 2020.
- Halma, Sitti Hanik, Pembina Jamaah Pengajian Ummu Syuraik, UIN Alauddin Makassar:Wawancara langsung pada 10 Maret 2022.
- Hamdan, Rasyid Najmuddin, samata dari kampung hingga kelurahan, *Jurnal pemikiran kesejarahan dan pendidikan sejarah*, vol. 18, no.2
- Hartini, Anggota Jamaah Pengajian Ummu Syuraik, UIN Alauddin Makassar:Wawancara langsung pada 24 Maret 2022.
- Hikmawati, Pembina Jamaah Pengajian Ummu Syuraik, Mawang Gowa:Wawancara langsung pada 4 Maret 2022.
- Huberman, B.A. Matthew Miles, *Analisis Data Kualitatif*, Jakarta:UI Press, 2009.

- Ibrahim, Andi dkk, *Metode Penelitian Makassar:Gunadarma Ilmu*, 2018.
- Ilahi, Wahyu dan Harjan Hefni, *Pengantar Sejarah Dakwah*, Jakarta:Kencana2018.
- Irab, Yenita *Rasisme*, Jurnal:Jaffary, 2007.
- Irmawati, Anggota jamaah pengajian ummu syuraik, UIN Alauddin Makassar:Wawancara langsung pada 26 Februari 2022.
- Iskandar, Cindy Caroline Maria, Analisis Penelitian Manajemen Kompensasi pada karyawan Universitas Bunda Mulia, *Jurnal Bunda Mulia*, vol 8, no 2, 2012.
- Kaslam, Kaslam dan Kurnia Sulistiani, Solusi Islam terhadap Kasus-Kasus Rasisme, *Jurnal Ushuluddin*, vol 23 no. 1, 2021.
- Kementerian Agama RI *al-Quran dan terjemahnya*, Bandung: Syamil Qur'an 2012.
- Kuntiwidjoyo, *Dakwah Islam dalam Perspektif historis problem dan pemikiran sementara dalam Amrullah Ahmad dakwah Islam dan perubahan social*, Yogyakarta:PLP2PM, 1983.
- Lubis, Satria Hadi, *Menggairahkan Perjalanan Halaqah kiat agar halaqah lebih dahsyat full manfaat*, Yogyakarta pro you, 2011.
- Margono S, *Metodologi Penelitian Pendidikan*, Jakarta: Rineka Cipta, 2005.
- Martono, Dadang, *Metode penelitian sosial konsep-konsep kunci* Jakarta:Rajawali Pres, 2015.
- Muflich, Moch Faizin, Rasisme dalam Islam Peran Bilal bin Rabbah dalam Sejarah Peradapan Islam, *Jurnal Pendidikan Agama Islam*, vol 1 no 2, 2021.
- Muhammad, Al-Khudari, *Tarikh Tasyr'i Al-islami*, Beirut:Dar Al-Fikr, 1984. Muhyidin, Asep,*Metode Pengembangan Dakwah*,Bandung: Pustaka Setia, 2020. Muiz, AbdulAndi, *Komunikasi Islam Bandung*, Romaja: Rosdakarya, 2021.
- Munawwir, Ahmad Warson, *Al-muawwir kamus arab Indonesia*, Surabaya: Pustaka Progressif, 1997.
- Musdalifah, Anggota jamaah pengajian Ummu Syuraik, UIN Alauddin Makassar: wawancara langsung pada 21 Februari 2022.
- Muthahhari, Murtadha, *Masyarakat dan Sejarah* Yogyakarta:Rausyanfikir Institut, 2012.
- Ningsih, Anggota jamaah pengajian Ummu Syuraik, UIN Alauddin Makassar: wawancara langsung pada 26 Februari 2022.

- Nurliana, Anggota jamaah pengajian Ummu Syuraik, UIN Alauddin Makassar: wawancara langsung pada 4 Maret 2022.
- Noor, Juliansyah, metode penelitian skripsi, tesis, disertasi dan karya *ilmiah* Jakarta:Kencana Prenadamedia group, 2012.
- Pasaribu, Saut, *Rasisme Sejarah Singkat* Yogyakarta: Bentang Pustaka, 2005.
- Pratama, Andi Surya Daniel, *Representasi Rasisme Dalam Film Cadillac Records* Surabaya: Jurnal, 2016
- Ratna, Anggota jamaah pengajian Ummu Syuraik, UIN Alauddin Makassar: wawancara langsung pada 2 Maret 2022.
- Sabria, Anggota jamaah pengajian Ummu Syuraik, UIN Alauddin Makassar: wawancara langsung pada 2 Maret 2022.
- Saifuddin, *Pengantar Teori-Teori Sosial dan teori Fungsionalisme hingga Post Modernisme*, Jakarta: Pustaka Obor, 2003.
- Shadily, Hassan, *Sosiologi Untuk Masyarakat Indonesia*. Jakarta: Bumi Aksara, 1983.
- Setiadi M Elly, dan Usman Kolip, *Pengantar Sosiologi Pemahaman Fakta Dan Gejala Permasalahan Sosial, Teori, Aplikasi Dan Pemecahnya* Jakarta: Kencana Prena Media Group. 2011.
- Soekanto, Soerjono, *Kamus Sosiologi*, Jakarta: Raja Grafindo Persada, 1993.
- Suharti, pembina jamaah pengajian ummu syuraik, UIN Alauddin Makassar: wawancara langsung pada 4 Maret 2022.
- Sumardi Suryabrata, *Metodologi Penelitian*, Jakarta: Rajawali Press, 1991.
- Sunggono, Bambang, metode penelitian Hukum, Jakarta; Grafindo persada, 2003.
- Suryabrata, Surnadi, *Prosedur Penelitian Suatu Pendekatan Praktikum*, Jakarta: Rineka Cipta, 1998.
- Ummu, Anggota jamaah pengajian Ummu Syuraik, UIN Alauddin Makassar: wawancara langsung pada 26 Februari 2022.
- Universitas Islam Negeri Alauddin Makassar, *pedoman penulisan karya tulis ilmiah makalah, skripsi, tesis, disertasi dan laporan penelitian* Makassar: UIN Alauddin press, 2013.
- Verkuyl, L, *Etika Kristen*, Jakarta: Gunung Mulia, 1992.
- Website resmi kabupaten Gowa, <https://Gowakab.go.id> diakses pada tanggal 21 Maret 2022.
- Website resmi [http:// www. Uin alauddin.ac.id](http://www.Uin.alauddin.ac.id) diakses pada tanggal 22 maret 2022.
- Widianingrum, Shinta Anggraini Budi, *Rasisme Dalam Film Fitna Analisis Semiotika Rasisme* , Yogyakarta: Diss Upn Veteran,

2012.

Windlu, Marsan, *Kekuasaan Dan Kekerasan Menurut Jolhan Galtung* Yogyakarta: Kanisius, 1999.

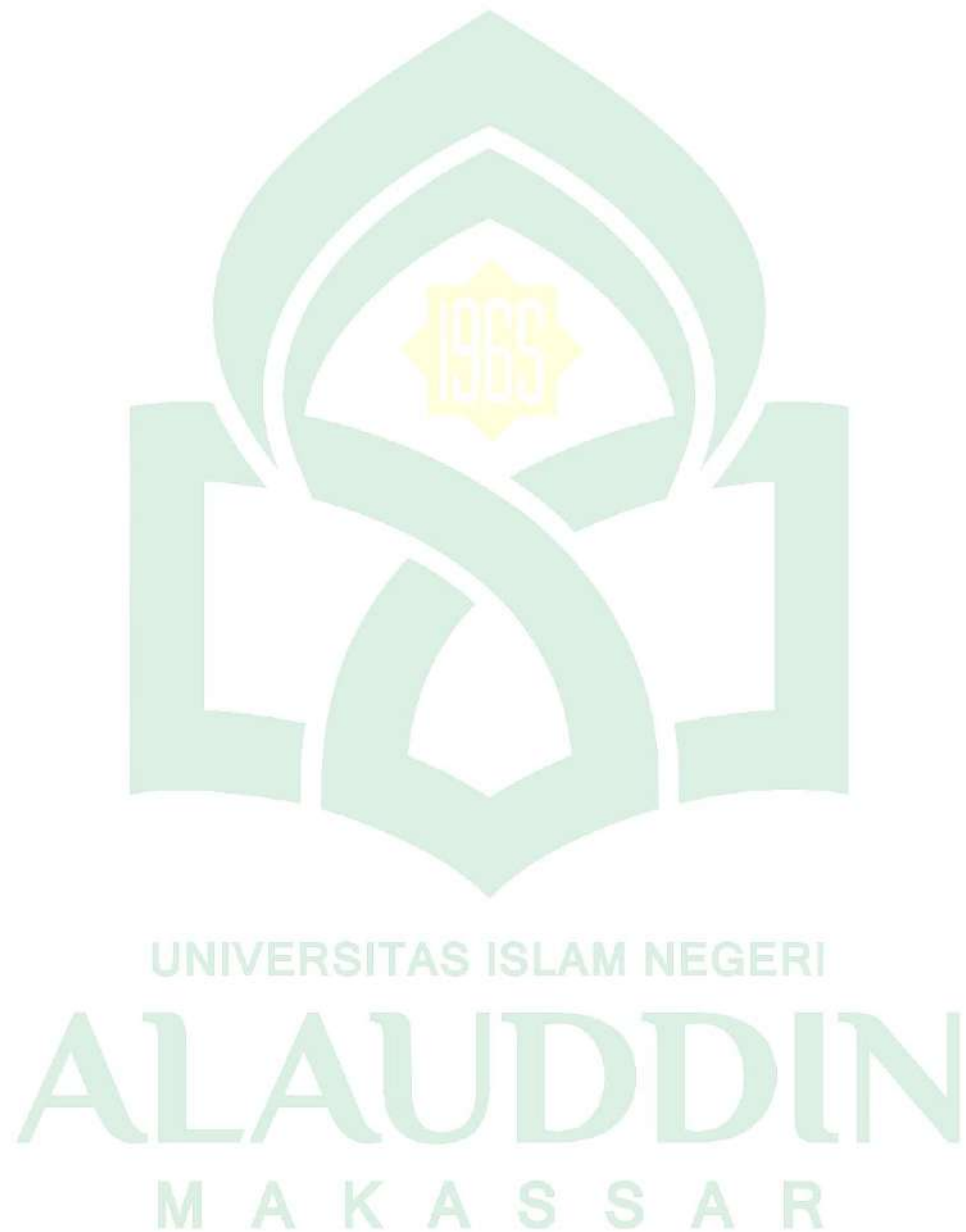

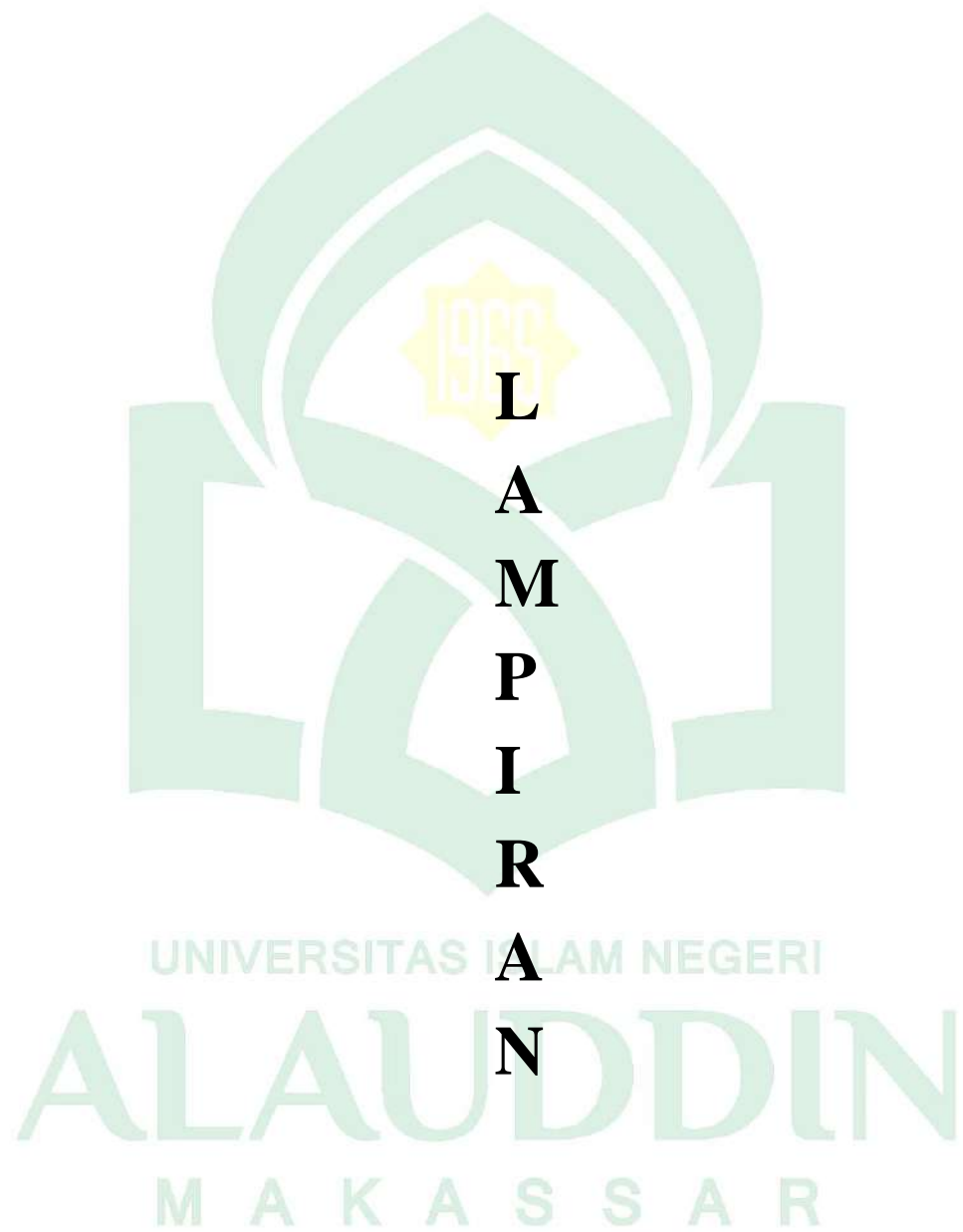

L
A
M
P
I
R
A
N

UNIVERSITAS ISLAM NEGERI

ALAUDDIN

MAKASSAR

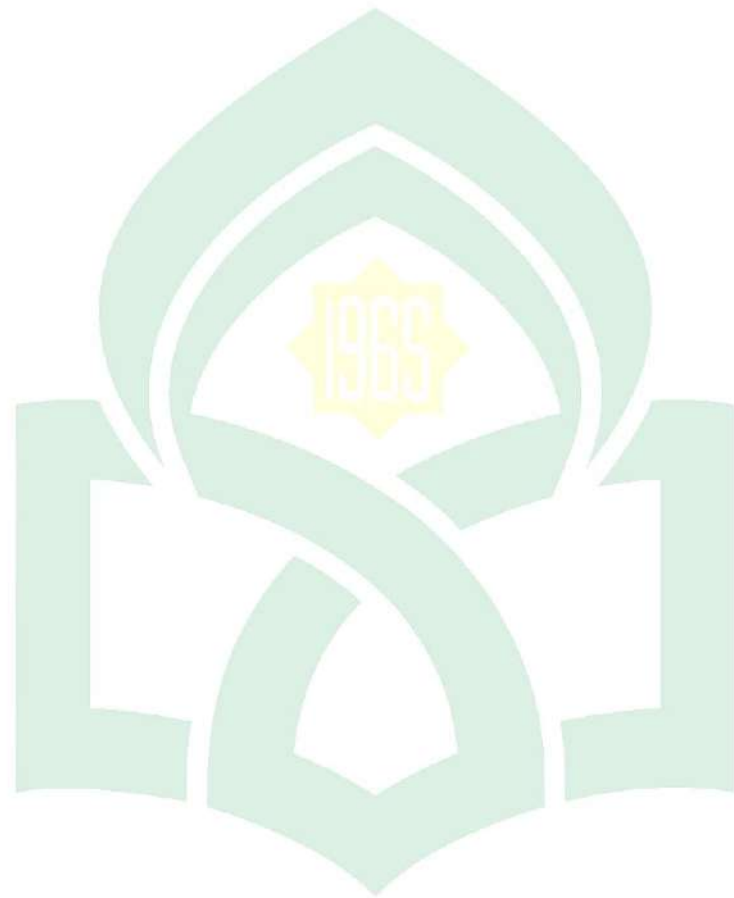

UNIVERSITAS ISLAM NEGERI
ALAUDDIN
M A K A S S A R



FOTO DOKUMENTASI

Gambar 1 wawancara dengan Pembina jamaah pengajian ummu syuraik, tanggal 20 Maret 2022



Gambar 2 wawancara dengan Anggota jamaah pengajian ummu syuraik tanggal 1 Maret 2022



Gambar 3 wawancara dengan ketua jamaah pengajian ummu syuraik tanggal 7 Maret 2022



Gambar 4 wawancara dengan Anggota jamaah pengajian ummu syuraik tanggal 4 Maret 2022



Gambar 5 wawancara dengan Anggota Jamaah pengajian Ummu Syuraik tanggal 8 Maret 2022



Gambar 6 wawancara dengan Anggota jamaah pengajian Ummu syuraik tanggal 5 Maret 2022



Gambar 7 wawancara dengan Anggota jamaah pengajian Ummu syuraik tanggal 10 Maret 2022

Gambar 8 wawancara dengan anggota jamaah pengajian Ummu Syurai tanggal 24 Maret 2022



ALAUDDIN
MAKASSAR



Gambar 9 wawancara dengan anggota jamaah pengajian ummu syuraik tanggal 5 Maret 2022



Gambar 10 kajian Ummu Syuraik tanggal 22 Maret 2022

ALAUDDIN
MAKASSAR

Gambar 11 Kajian Ummu Syuraik di Mesjid kampus tanggal 14 Juni 2022



UNIVERSITAS ISLAM NEGERI
ALAUDDIN
M A K A S S A R

PEDOMAN WAWANCARA

1. Bagaimana konsepsi dan definisi rasisme menurut jamaah pengajian Ummu Syuraik di UIN Alauddin Makassar?
 - a. Bagaimana aturan-aturan dalam jamaah pengajian ummu syuraik di UIN Alauddin Makassar?
 - b. Apa langkah- langkah yang dilakukan untuk bisa bergabung di jamaah pengajian ummu syuraik di UIN Alauddin Makassar?
 - c. Apa pendapat jamaah pengajian ummu syuraik terhadap isiceramah uztadz Tengku Zulkarnain tentang rasisme?
 - d. Siapa saja yang tergabung dalam tarbiyah?
 - e. Apakah setiap jamaah pengajian paham tentang rasisme?
2. Persepsi jamaah pengajian ummu syuraik terhadap rasisme di UIN Alauddin Makassar?
 - a. Apa persyaratannya untuk bisa bergabung di Jamaah Pengajian Ummu Syuraik di UIN Alauddin Makassar
 - b. Bagaimana pesan dan kesan anda setelah mengikuti jamaah pengajian ummu syuraik di UIN Alauddin Makassar?
 - c. Apa yang melatarbelakangi masyarakat bersifat rasisme?
 - d. Apa tantangan yang anda alami selama bergabung di jamaah pengajian Ummu Syuraik di UIN Alauddin Makassar?
 - e. Bagaimana suasana didalam kajian tersebut di jamaah pengajian Ummu Syuraik di UIN Alauddin Makassar?
3. Bagaimana bentuk-bentuk rasisme yang dipahami oleh jamaah pengajian ummu syuraik di UIN Alauddin Makassar?

- a. Apa alasan anda mengikuti Jamaah Pengajian Ummu Syuraik d UIN Alauddin Makassar
- b. Apakah jamaah pengajian ummu syuraik pernah mengalami rasisme?
- c. Bagaimana cara agar terhindar dari sifat rasisme?
- d. Apa dampak yang dirasakan ketika seseorang dibeda-bedakan (rasisme)?
- e. Bagaimana atusias jamaah pengajian Ummu Syuraik di UIN Alauddin Makassar?

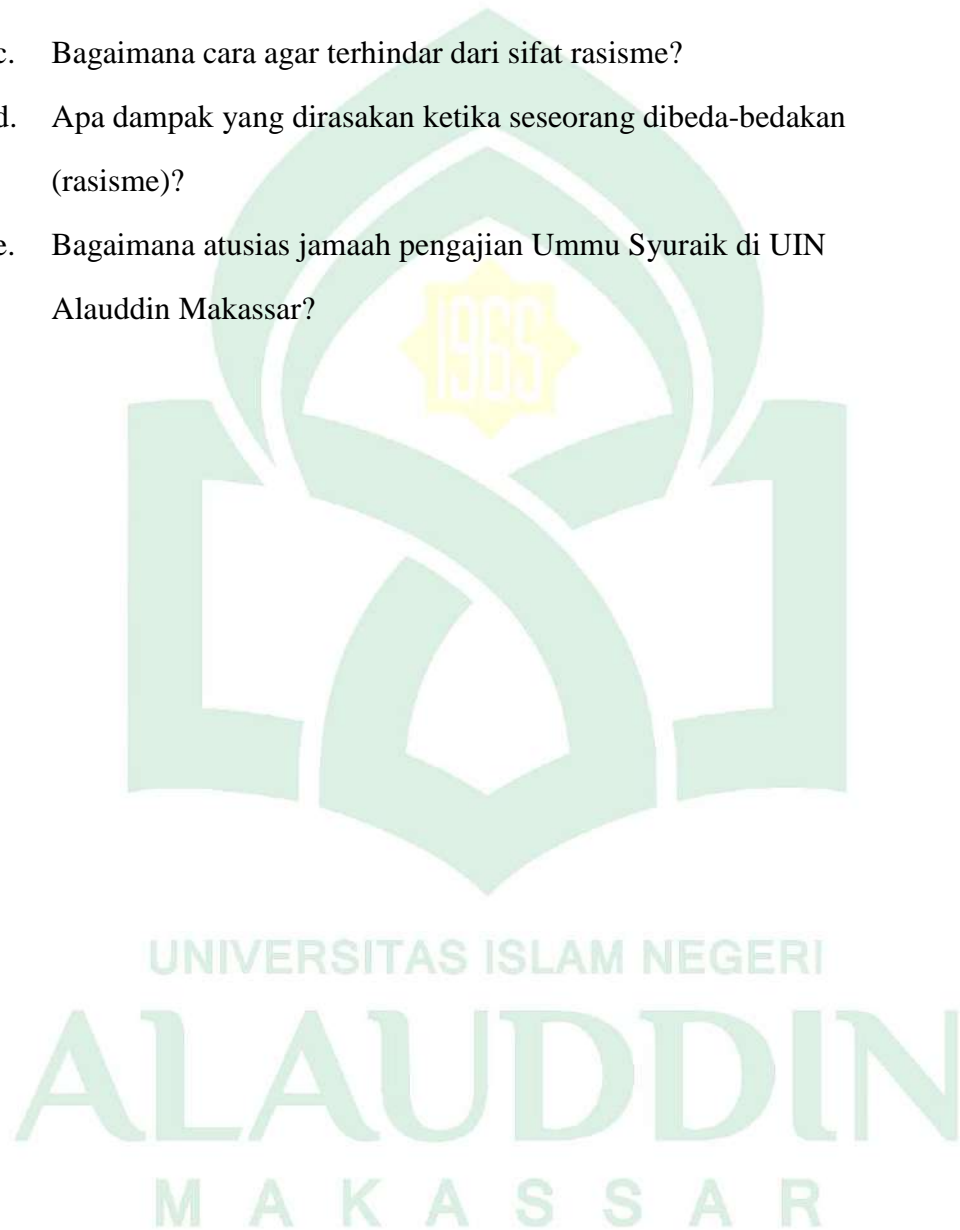

DAFTAR INFORMAN

No	Nama	Umur	Pekerjaan
1	Musdalifah	21 Tahun	Mahasiswi
2	Irmawati	25 tahun	Mahasiswi
3	Amaliyah Nur Hadika	22 tahun	Mahasiswi
4	Armiana	21 tahun	Mahasiswi
5	Hikmawati S.E	38 tahun	Konselor, <i>Murobbiyah</i> /Pembina Anggota Jamaah Pengajian Ummu Syuraik
6	Siti Hanik Halma S.Farm	29 tahun	Pembina/ <i>Murobbiyah</i> dan apoteker
7	Aminah	22 tahun	Mahasiswi
8	Nurliana	23 tahun	Mahasiswi
9	Hartini	22 tahun	Mahasiswi
10	Ningsih Abdullah	22 tahun	Mahasiswi
11	Asniar	22 tahun	Mahasiswi
12	Sabria	22 tahun	Mahasiswi
13	Ummu Kalsum	23 tahun	Mahasiswi
14	Suharti Syam	39 tahun	Dosen/ <i>Murobbiyah</i>
15	Ratna	22 tahun	Mahasiswi



KEMENTERIAN AGAMA RI
UNIVERSITAS ISLAM NEGERI ALAUDDIN MAKASSAR
FAKULTAS USHULUDDIN, FILSAFAT DAN POLITIK

Kampus I : Jl. Sultan Alauddin No. 61 Makassar ■ (0411) 864924, Fax. 864923
Kampus II : Jl. H.M. Yasin Limpo No.36, Romang Polong-Gowa ■ (0411) 841879

Nomor : B-1436/FUF/PP.00.9/3/2022 Gowa, 11 Maret 2022
Lampiran : 1 (Satu) Proposal
Perihal : **Permohonan Izin Penelitian**

Kepada Yth. : Gubernur Provinsi Sulawesi Selatan
Cq. Kepala UPT P2T BKPMD Prov. Sulawesi Selatan
di-
Tempat

Assalamu Alaikum Wr. Wb.

Dengan hormat disampaikan, bahwa Mahasiswa UIN Alauddin Makassar yang tersebut di bawah ini :

N a m a : **Nur Ekastiwati**
N I M : 30400118017
Tingkat/Smt : Strata Satu (S.1) / VIII (Delapan)
Fakultas/Prodi : Ushuluddin dan Filsafat / Sosiologi Agama
Alamat : Samata Gowa

Bermaksud melakukan penelitian dalam rangka penyusunan Skripsi sebagai salah satu syarat untuk memperoleh gelar sarjana. Adapun judul skripsi :

"Persepsi Jamaah Pengajian Terhadap Rasisme (Studi Terhadap Kelompok Pengajian Ummu Syuraik di UIN Alauddin Makassar)"

Dengan Dosen Pembimbing : 1. Dr. Abdullah, M. Ag
2. Dr. Asrul Muslim, S. Ag, M. Pd

Untuk maksud tersebut kami memohon kepada Bapak kiranya berkenan memberi izin untuk melakukan penelitian di Kabupaten Gowa Provinsi Sulawesi Selatan terhitung mulai tanggal 14 Maret 2022 sampai dengan tanggal 14 Mei 2022

Demikian permohonan kami, atas perhatian dan bantuan Bapak diucapkan terima kasih.



Tembusan :
1. Rektor UIN Alauddin Makassar di Gowa;

RIWAYAT HIDUP



Nur Ekastiwati lahir di Jampu-Jampu kecamatan Marioriwawo kabupaten Soppeng pada tanggal 23 Juli 1999. Lahir sebagai anak perempuan bungsu dari pasangan **Sultan** dan **Mardawia**. Peneliti menempuh pendidikan di Raudathul Ahfal (RA) Jampu-Jampu selama 2 tahun, selesai pada tahun 2007 dan pada tahun yang sama Peneliti melanjutkan pendidikan di Madrasah Ibtidaiyah (MI) Jampu-Jampu selama 6 tahun, selesai pada tahun 2012 dan pada tahun yang sama peneliti melanjutkan pendidikan di sekolah menengah pertama (SMP) di SMP Negeri Lalabata, selesai pada tahun 2015 kemudian melanjutkan pendidikan sekolah menengah atas (SMA) DI SMA Negeri 4 Soppeng dan tamat pada tahun 2018. Peneliti kemudian melanjutkan pendidikan di Universitas Islam Negeri Alauddin Makassar pada tahun 2018 dan dinyatakan lulus pada program studi Sosiologi Agama Fakultas Ushuluddin dan Filsafat, melalui jalur masuk undangan **SPAN PTKIN**. Selama perkuliahan peneliti hanya aktif di lembaga dakwah kampus misalnya LKA MPM UIN Alauddin Makassar.

UNIVERSITAS ISLAM NEGERI
ALAUDDIN
M A K A S S A R