

**FILOSOFI KEPALA KERBAU DALAM ADAT *PATTAUNGENG*
DESA CITTA KECAMATAN CITTA KABUPATEN SOPPENG**



UNIVERSITAS ISLAM NEGERI
ALAUDDIN
M A K A S S A R

SKRIPSI

Diajukan Untuk Memenuhi Salah Satu Syarat Meraih Gelar
Sarjana Agama(S.Ag) Jurusan Aqidah Filsafat Islam
Fakultas Ushuluddin dan Filsafat
UIN Alauddin Makassar

Oleh:

UNIVERSITAS ISLAM NEGERI
ALAUDDIN
M A K A S S A R

NURUL AQILAH
NIM 30100118025

FAKULTAS USHULUDDIN DAN FILSAFAT

UIN ALAUDDIN MAKASSAR

2022

PERNYATAAN KEASLIAN SKRIPSI

Mahasiswa yang bertanda tangan dibawah ini:

Nama : NURUL AQILAH
Nim : 30100118025
Tempat/Tgl. Lahir : Citta, 29 Oktober 1999
Jurusan/Program : Aqidah dan Filsafat Islam
Fakultas : Ushuluddin dan Filsafat
Alamat : Villa Pattalassang Indah 2 Blok i No.7
Judul : *Filosofi Kepala Kerbau dalam Adat Pattaungeng Desa Citta Kecamatan Citta Kabupaten Soppeng.*

Menyatakan dengan sesungguhnya dan penuh kesadaran bahwa skripsi ini benar adalah hasil karya sendiri. Jika kemudian hari terbukti bahwa ia merupakan duplikat, tiruan, plagiat atau buatan orang lain, sebagian atau seluruhnya, maka skripsi ini dan gelar yang diperoleh kerennanya batal demi hukum.

Makassar, 14 April 2022

Penyusun,

NURUL AQILAH

NIM: 30100118025

PENGESAHAN SKRIPSI

Skripsi yang berjudul, *"Filosofi Kepala Kerbau dalam Adat Pattaungeng Desa Citta Kecamatan Citta Kabupaten Soppeng"*, yang disusun oleh Nurul Aqilah, NIM: 30100118025, mahasiswa Prodi Aqidah dan Filsafat Islam pada Fakultas Ushuluddin dan Filsafat UIN Alauddin Makassar, telah diuji dan dipertahankan dalam sidang munaqasyah yang diselenggarakan pada hari Senin, tanggal 22 Agustus 2022 M, bertepatan dengan 24 Muharram 1444 H, dinyatakan telah dapat diterima sebagai salah satu syarat untuk memperoleh gelar Sarjana Agama (S.Ag), pada Prodi Aqidah dan Filsafat Islam (dengan beberapa perbaikan).

Gowa, 22 Agustus 2022 M
24 Muharram 1444 H

DEWAN PENGUJI

Ketua	: Dr. Hj. Darmawati H., M.HI.	()
Sekretaris	: Muh. Abdi Genceng, S.Fil.I., M.Phil.	()
Munaqasy I	: Dr. Muhaemin, M.Th.I., M.Ed.	()
Munaqasy II	: Dr. Astrid Veranita Indah, M.Phil.	()
Pembimbing I	: Prof. Dr. H. Muh. Natsir, M.A.	()
Pembimbing II	: Dr. Hj. Darmawati H., M.HI.	()

Diketahui oleh:

Dekan Fakultas Ushuluddin dan Filsafat
UIN Alauddin Makassar

Dr. Muhsin, S.Ag., M.Th.I.
NIP. 19711125 199703 1 001

KATA PENGANTAR

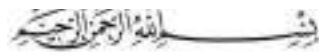

Alhamdulillah segala puji bagi Allah, Tuhan semesta alam. Atas berkah Rahmat dan inayah-Nya penyusunan skripsi yang berjudul “**Filosofi Kepala Kerbau dalam Adat *Pattaungeng* Desa Citta Kecamatan Citta Kabupaten Soppeng**” sebagai syarat memperoleh gelar sarjana Agama (S.Ag) di Fakultas Ushuluddin Filsafat, jurusan Aqidah dan Filsafat Islam. Salawat dan salam tak lupa pula kita haturkan pada jujungan Nabi besar kita Nabi Muhammad saw. Karena atas limpahan karunianya kita dapat menikmati segala yang diberikan untuk saat ini dengan nikmat islam, iman dan ikhsan kepada Allah swt.

Peneliti menyadari bahwa dalam penulisan skripsi ini masih jauh dari kata sempurna, berhasilnya penelitian dan proses perkuliahan ini merupakan kontribusi serta bimbingan dari beberapa pihak. Ada banyak proses yang di lalui peneliti dalam melakukan penelitiannya, baik itu suka maupun duka. Oleh sebab itu, peneliti menyampaikan permohonan maaf yang sedalam-dalamnya dan juga ucapan terimakasih sebanyak-banyaknya kepada kedua orang tua tersayang yaitu Ayahanda **Ilham Zain** dan Ibunda **Munirah Arsyad** atas segala dukungan dan doanya, sehingga penulis bisa sampai ketahap ini.

Ucapan terima kasih dan penghargaan yang setinggi-tingginya disampaikan kepada:

1. Prof. Drs. Hamdan Juhanis M.A, Ph.D., selaku Rektor UIN Alauddin Makassar, Prof. Dr. Mardan, M.Ag., selaku Wakil Rektor I, Prof. Dr. Wahyuddin, M.Hum., selaku Wakil Rektor II, Prof. Dr. Darussalam, M.Ag., selaku Wakil Rektor III, dan Dr. H. Kamaluddin, M.Ag., selaku Wakil Rektor IV UIN Alauddin Makassar.

2. Dr. Muhsin, S.Ag, M.Th.I., selaku Dekan Fakultas Ushuluddin dan Filsafat, Dr. Hj. Rahmi Damis, M.Ag., selaku Wakil Dekan I, Dr. Hj. Darmawati H, M.HI selaku Wakil Dekan II, Dr. H. Abdullah, M.Ag., selaku Wakil Dekan III, atas kesempatan serta fasilitas yang diberikan kepada kami selama proses perkuliahan.
3. Dr. Muhaemin, M.Th.I., M.Ed., selaku Ketua Jurusan Aqidah dan Filsafat Islam, serta bapak Muh. Abdi Goncing S.Fil.I., M.Phil. selaku Sekertaris Jurusan Aqidah dan Filsafat Islam.
4. Dr. Hj. Rahmi Damis M.Ag. selaku Penasehat Akademik yang senantiasa memberikan dukungan serta motivasi kepada penulis.
5. Prof. H. Muh. Natsir, M.A., selaku pembimbing I dan Dr. Hj. Darmawati H., S.Ag. M.H.I selaku pembimbing II, yang telah ikhlas dan meluangkan waktunya untuk membimbing penulis dengan penuh kesabaran dalam memberikan arahan, kritikan dan masukan yang dapat membangun motivasi penulis sehingga skripsi ini dapat selesai.
6. Dr. Muhaemin, M.Th.I, M.Ed., sebagai penguji I dan Astrid Veranita Indah, M.Phil., sebagai penguji II, diucapkan terima kasih banyak atas segala masukan dan kritiknya yang diberikan pada penulis.
7. Hidayat, S.Kom., dan ibu Nurwati yang telah membantu segala persuratan dan pengurusan berkas-berkas yang diperlukan.
8. Kepada om saya Muhammad Jufri Idris, yang selalu memberikan bantuan materi dan mensupport segala kebutuhan penulis dalam menyelesaikan perkuliahan.
9. Kepada Kedua kakak saya Muthmainnah Ilham A.Md Kep dan Fahrul Ma'rifatullah serta kedua adik saya Muhammad Syafwan dan Ahmad

Zaqii yang telah memberikan dukungan dan motivasi baik sehingga penulis bisa menyelesaikan perkuliahannya.

10. Seluruh Dosen dan staf Fakultas Ushuluddin dan Filsafat yang telah ikut serta dalam segala proses perjuangan penulis.
11. Pemerintah Desa Citta Kecamatan Citta Kabupaten Soppeng, terutama kepada kepala Desa Citta, tokoh adat, tokoh agama, dan masyarakat yang telah membantu memberikan informasi selama melakukan penelitian.
12. Ucapan terima kasih kepada teman-teman sejurusan Aqidah Filsafat Islam angkatan 2018, khususnya Aqidah Filsafat Islam kelompok I yang selama ini selalu kompak, saling memberikan motivasi dan perhatian dalam penyusunan skripsi ini.

Sekali lagi ucapan beribu-ribu atas dukungan dan bantuan dari berbagai pihak yang tidak dapat saya ucapkan satu persatu, semoga apa yang telah diberikan akan dibalas Allah Swt. Serta melimpahkan segala rahmat dan karunia-Nya kepada kita semua.

Makassar, 14 Juni 2022

Penyusun,

NURUL AQILAH
NIM: 30100118025

DAFTAR ISI

JUDUL	i
PERNYATAAN PENGESAHAN SKRIPSI.....	ii
PENGESAHAN SKRIPSI.....	iii
KATA PENGANTAR.....	iv
DAFTAR ISI.....	vii
DAFTAR TABEL.....	ix
DAFTAR GAMBAR.....	x
ABSTRAK	xi
BAB I PENDAHULUAN	1
A. Latar Belakang	1
B. Fokus Penelitian dan Deskripsi Fokus	5
C. Rumusan Masalah	8
D. Tinjauan Pustaka	8
E. Tujuan Penelitian	10
F. Manfaat Penelitian	10
BAB II TINJAUAN TEORITIS	12
A. Filosofi	12
B. Air	14
BAB III METODE PENELITIAN	22
A. Jenis dan Lokasi Penelitian	22
B. Pendekatan Penelitian	23
C. Metode Pengumpulan Data	23
D. Sumber Data.....	24
E. Instrumen Penelitian.....	25
F. Teknik Pengolahan dan Analisis Data	25
BAB IV HASIL PENELITIAN.....	27
A. Gambaran Umum Lokasi Penelitian	27
B. Adat <i>Pattaungeng</i>	42
C. Prosesi Upacara dan Makna dari Prosesi Adat <i>Pattaungeng</i>	44

D. Persepsi Masyarakat tentang Adat <i>Pattaungeng</i>	65
BAB V PENUTUP	69
A. Kesimpulan	69
B. Implikasi.....	70
DAFTAR PUSTAKA	72
Lampiran	73
DAFTAR INFORMAN PENELITIAN	89
RIWAYAT HIDUP	90



DAFTAR TABEL

Tabel 2.1	Jumlah Penduduk	34
Tabel 2.2	Mata Pencaharian Penduduk	34
Tabel 2.3	Sarana Pendidikan	36
Tabel 2.4	Kepala Desa.....	37
Tabel 2.2.1	Sarana Peribadatan.....	39



DAFTAR GAMBAR

Gambar 1.1	Peta Kabupaten Soppeng.....	27
Gambar 2.1	Peta Desa Citta	32
Gambar 3.1	Permandian Alam Citta	40
Gambar 3.2	Sumber Mata Air Citta	42
Gambar 1	Pemotongan Kerbau	48
Gambar 2	Pemotongan Kerbau	49
Gambar 3	Menyiapkan Makanan	50
Gambar 4	Penyambutan Bupati dengan Tari <i>Paduppa</i>	53
Gambar 5	Penyalaaan Obor	54
Gambar 6	Sambutan-Sambutan.....	55
Gambar 7	<i>Mappadendang</i>	56
Gambar 8	Penurunan Kepala Kerbau	58
Gambar 9	<i>Maddaga</i>	59
Gambar 10	<i>Massempe</i>	60
Gambar 11	<i>Mattojang</i>	61
Gambar 12	<i>Makkacapi</i>	62

ABSTRAK

Nama : Nurul Aqilah
Nim : 30100118025
Jurusan : Aqidah Filsafat Islam
Judul : Filosofi Kepala Kerbau dalam Adat *Pattaungeng* Desa Citta Kecamatan Citta Kabupaten Soppeng

Penelitian ini mengenai “Filosofi Kepala Kerbau dalam Adat *Pattaungeng* Desa Citta Kecamatan Citta Kabupaten Soppeng”. Dalam penelitian ini terdiri dari tiga pokok rumusan masalah yang ingin dibahas oleh penulis yaitu (1) Latar Belakang Munculnya Adat *Pattaungeng* Desa Citta Kecamatan Citta Kabupaten Soppeng, (2) Prosesi Pelaksanaan serta Makna yang Terkandung dalam Adat *Pattaungeng* Desa Citta Kecamatan Citta Kabupaten Soppeng, (3) Persepsi Masyarakat terhadap Adat *Pattaungeng* Desa Citta Kecamatan Citta Kabupaten Soppeng.

Metodelogi Penelitian yang penulis gunakan dalam menyelesaikan ketiga pokok permasalahan tersebut adalah penelitian kualitatif atau penelitian lapangan yang dilakukan di Desa Citta Kecamatan Citta Kabupaten Soppeng dengan menggunakan pendekatan Teologis dan pendekatan Filosofis. Adapun metode pengumpulan data yang digunakan pada penelitian yaitu Observasi, Wawancara dan Dokumentasi. Setelah semua data terkumpul maka penulis melakukan teknik analisis dan pengolahan data untuk mengklasifikasi data, menyusun data dan kemudian menarik kesimpulan dari data-data yang sudah didapatkan.

Hasil penelitian, berdasarkan data-data yang didapatkan penulis menunjukkan bahwa (1) sejarah munculnya adat *pattaungeng* yang merupakan ungkapan rasa syukur kepada Allah swt, serta untuk menghargai para leluhur atas munculnya empat sumber mata air yang ada di Desa Citta. (2) prosesi adat *pattaungeng* banyak mengalami perubahan sejak awal dilakukannya, serta inti dari prosesi adat *pattaungeng* ini yaitu penurunan kepala kerbau ke air yang kemudian dialirkan dengan tujuan untuk mengetahui sumber mata air Citta deras atau tidak. (3) persepsi masyarakat terhadap adat *pattaungeng* sangat bervariasi ada yang pro dan kontra, adapun yang pro mengatakan tradisi tersebut merupakan adat istiadat atau warisan yang harus dilestarikan karena menganggap bahwa dengan adanya adat tersebut masyarakat bisa saling bergotong royong dan melatih kekompakan dimasa sekarang hal tersebut sudah jarang ditemui. Kemudian yang kontra mengatakan adat *pattaungeng* merupakan kebudayaan yang menyimpang serta hal tersebut menyangkut tentang keyakinan masyarakat.

Implikasi dari hasil penelitian ini, diharapkan kepada masyarakat Desa Citta agar bisa menjaga dan melestarikan adat yang sudah ada sejak dulu yang merupakan suatu ciri khas yang ada di Desa Citta, kemudian dengan dilakukannya penelitian ini diharapkan pemuda-pemudi yang ada di Desa Citta juga mengenal adat *pattaungeng*.

BAB I PENDAHULUAN

A. Latar Belakang Masalah

Keanekaragaman masyarakat Indonesia merupakan suatu hal yang sangat khas, tidak bisa dibantahkan adanya. Keragaman ini pun muncul akibat perpindahan penduduk dari suatu tempat ke tempat lain dan diwariskan secara turun temurun sehingga mempengaruhi kemajemukan bangsa Indonesia. Kemajemukan bangsa Indonesia yang sangat plural melahirkan beraneka ragam suku bangsa, ras, agama, bahasa, adat istiadat, dan lain-lainnya. Keberagaman budaya ini menjadikan masyarakat Indonesia memiliki karakteristiknya masing-masing.¹ Perbedaan karakteristik tersebut dipengaruhi oleh beberapa variabel misalnya seperti letak geografis, keyakinan, sistem sosial dan *mindset* masyarakat.² Berbicara mengenai kebudayaan, menurut Koentjaraningrat kebudayaan merupakan suatu keutuhan sistem gagasan, kegiatan manusia dalam menghasilkan sebuah karya yang ada dalam pemikiran manusia.³ Kebudayaan sebenarnya berasal dari bahasa Sansakerta “*Buddhayah*” yang merupakan sebuah bentuk jamak dari kata “*Buddhi*” yang memiliki arti budi atau akal.⁴ Sedangkan, menurut Edward Burnett Tylor kebudayaan adalah sesuatu yang menyeluruh yang saling berkaitan antara ilmu pengetahuan, keyakinan, adab, hukum, kesenian dan adat istiadat.⁵ Maka dari itu, dapat disimpulkan bahwasanya kebudayaan merupakan hasil dari interaksi atau pemikiran manusia yang selalu mengalami perubahan dan pergerakan kemudian membentuk sebuah *mindset* manusia dalam

¹<http://digilib.unimed.ac.id/17847/4/UNIMED-Undergraduate-29236-BAB%20I.pdf>, (diakses pada 23 Februari 2022, pukul 20:32).

²Julia Rahma H, “Persepsi Masyarakat Terhadap Bacaan Ayat-Ayat Al-Quran dalam Tradisi Tolak Bala”. *Skripsi*, h. 1.

³Rina Devianty, “Bahasa sebagai Cerminan Kebudayaan”, *Jurnal Tarbiyah*, Nomor 2, Volume 24, Juli-Desember 2017. h. 2-3

⁴Ajeng, Dkk, “Tradisi Upacara Adat Nyimur Di Kasepuhan Ciptagelar”. *Jurnal Jaladri*, Volume 6.1, 2020. h. 3.

⁵Ida Ayu Wirasmini Sidemen, “Paradigma dalam Studi Kebudayaan”. *Jurnal*, h. 4-5

menyelesaikan permasalahan dalam kehidupannya serta membuat perencanaan yang akan menopang kelangsungan hidup yang akan datang.⁷

Adat istiadat adalah nilai atau norma dan peraturan, yang berlaku di masyarakat desa atau di suatu daerah yang dianggap mempunyai suatu nilai yang diyakini, dipelihara dan di taati oleh masyarakat guna menjaga kelestarian adat istiadat dalam daerah tersebut.⁸ Adat istiadat adalah suatu kebiasaan yang dilakukan oleh masyarakat dalam suatu daerah yang sifatnya turun temurun dan menjadi darah daging yang susah untuk dihilangkan dalam kehidupan masyarakat begitu pula adat istiadat yang ada pada masyarakat.

Perkembangan zaman yang modern ini, atau cara berpikir manusia yang semakin modern, ternyata tidak mampu menghilangkan adat istiadat yang telah ada di lingkungan masyarakat. Dalam proses perkembangan zaman terlihat bahwa adat istiadat dapat beradaptasi sesuaikan dengan kondisi dan tuntutan zaman. Adat istiadat tidak bisa dipisahkan dengan kebudayaan, justru kebudayaan merupakan bagian dari suku.⁹ Provinsi Sulawesi Selatan salah satunya yang masih mempertahankan salah satu warisan leluhur, khususnya suku Bugis yang ada di Kabupaten Soppeng. Adat istiadat atau *ade' tau riolo* dalam bahasa Bugis, masih sering dilakukan karena menurut kepercayaan masyarakat *ade' tau riolo* merupakan suatu upaya dalam memelihara, melestarikan tradisi, serta menjaga kearifan lokal di tengah perkembangan zaman modern ini. Salah satu warisan nenek moyang yang masih ada di masyarakat Kabupaten Soppeng adalah adat *pattaungeng* yang dilakukan oleh masyarakat di Desa Citta Kecamatan Citta.

⁷Muhammad Bahar Akkase Teng, "Filsafat Kebudayaan dan Sastra (Dalam Perspektif Sejarah)", *Jurnal*, Nomor 1, Volume 5, Juni 2017, h. 71.

⁸Perda Nomor 5 Tahun 2018 tentang "Pemberdayaan, Pelestarian Adat dan Pembentukan Lembaga Adat", h. 10.

⁹Mustika sari, "Analisis Makna Simbolik *Attompolok* Akikah dalam Masyarakat Makassar di Polongbangkeng Selatan Kabupaten Takalar", *Jurnal*, h. 3.

Hal ini sesuai dengan firman Allah dalam Q.S Al-Baqarah/2:170

وَإِذَا قِيلَ لَهُمْ اتَّبِعُوا مَا أَنْزَلَ اللَّهُ قَالُوا بَلْ نَتَّبِعُ مَا أَلْفَيْنَا عَلَيْهِ آبَاءَنَا أَوَلَوْ كَانَ آبَاؤُهُمْ
لَا يَعْقِلُونَ شَيْئًا وَلَا يَهْتَدُونَ

Terjemahnya:

Dan apabila dikatakan kepada mereka, “Ikutilah apa yang telah diturunkan Allah.” Mereka menjawab, “(Tidak!) Kami mengikuti apa yang kami dapati pada nenek moyang kami (melakukannya).” Padahal, nenek moyang mereka itu tidak mengetahui apa pun, dan tidak mendapat petunjuk.¹⁰

Berdasarkan Q.S Al-Baqarah/2:170 menurut tafsir Jalalain “teruntuk terhadap orang-orang kafir, (“ikutilah apa telah diturunkan Allah terhadap kalian,”), yakni berupa tauhid dan menghalalkan seluruh yang baik, (mereka kemudian menjawab,) “Tidak!” (kami hanya mengikuti apa yang kami temui) atau dapatkan (yang berasal dari ajaran nenek moyang kami.”) yaitu bentuk pemujaan terhadap berhala, begitu pula diharamkannya seekor bahair atau unta yang dipotong bagian telinga dan seekor/unta tidak boleh semena-mena dimanfaatkan, atau dibebaskan berkeliaran hingga kematiannya datang dengan sendirinya. Menurut tafsiran Quraish Shihab orang-orang yang telah menyimpang dari kebenaran yang sudah menjadi kebiasaan mengikuti kepercayaan-kepercayaan dan tradisi-tradisi yang ditinggalkan oleh ayah-ayah mereka. Ketika dari mereka untuk diajak dalam ajaran Allah, mereka mengatakan, “kami tidak akan meninggalkan sesuatu apa yang sudah menjadi darah daging kami yang sudah ditinggalkan oleh para ayah kami”. Itu merupakan suatu kesalahan terbesar dari dalam hidup karena mereka masih mengikuti peninggalan-peninggalan apa yang ditinggalkan oleh nenek moyang mereka daripada mengikuti ajaran kebenaran

¹⁰Kementerian Agama RI, *Al-Qur'an dan Terjemahannya*, h.26

yang diperintahkan oleh perintah Tuhan, dikarenakan ayah-ayah mereka yang terdahulu tidak memahami agama.¹¹

Hal tersebut yang melatar belakangi penulis mengambil ayat tersebut dikarenakan hal itu menjelaskan mengenai suatu masalah orang-orang yang mengikuti apa yang telah dilakukan oleh nenek moyang mereka terdahulu yang masih mempertahankan peninggalan-peninggalan yang ditinggalkan. Maka dari itu penelitian sangat tepat dalam membahas masalah adat *pattaungeng* yang merupakan adat yang diwariskan oleh nenek moyang terdahulu yang masih sampai sekarang.

Hampir di seluruh wilayah yang ada di Kabupaten Soppeng memiliki adat istiadat tetapi berbeda dalam menanggapi adat tersebut khususnya dalam menanggapi masalah adat *pattaungeng* yang hanya daerah-daerah tertentu yang mempercayai adat *pattaungeng* ini. Misalnya, di daerah yang memiliki sumber mata air besar yang sering kali dikunjungi oleh masyarakat yaitu di Desa Citta Kecamatan Citta Kabupaten Soppeng.

Hal ini yang melatarbelakangi peneliti ingin melakukan penelitian ini salah satunya karena ketertarikan terhadap prosesi upacara adat *pattaungeng* yang di dalamnya memiliki banyak ritual yang memiliki makna secara filosofi dan mempunyai keunikan tersendiri melakukan ritual adat misalnya, makna dari ritual penurunan kepala kerbau ke sumber mata air yang ada di Desa Citta yang merupakan salah satu tempat yang menurut masyarakat sekitar itu adalah sesuatu yang disakralkan yang mempunyai makna tersendiri, khususnya yang ada di Desa Citta. Selain itu, menurut peneliti hal yang unik dari inginya dilaksanakan penelitian ini dikarenakan peneliti memiliki pertanyaan sendiri di dalam

¹¹<https://tafsirq.com/2-al-baqarah/ayat-170#tafsir-quraish-shihab>, (diakses pada tanggal 18 Maret 2022 Pukul 13:37).

pikirannya mengenai pelaksanaan proses adat *pattaungeng* mengapa adat itu hanya dilaksanakan 2 tahun sekali atau 5 tahun sekali.

B. Fokus Penelitian dan Deskripsi Fokus

1. Fokus Penelitian

Fokus penelitian ini, peneliti ingin memberikan sebuah gambaran yang terkait dengan objek yang ingin diteliti antara lain :

a. Adat *pattaungeng* di Desa Citta, Kecamatan Citta, Kabupaten Soppeng.

Adat *pattaungeng* atau biasa disebut pesta adat rakyat. Adat *pattaungeng* ini dilakukan oleh masyarakat di Kabupaten soppeng khususnya di Desa Citta dalam rangka untuk mempertahankan warisan leluhur kerajaan Soppeng dan ekspresi rasa syukur masyarakat atas munculnya 4 sumber mata air yang ada di Desa Citta.

b. Prosesi upacara adat *pattaungeng*

Dalam upacara adat *pattaungeng* terdapat banyak ritual di dalamnya antara lain:

1. Pemotongan hewan berupa kerbau (*maggere*).
2. Pembakaran obor.
3. Ritual penurunan *walasuji* yang berisi kepala kerbau (*massorong*), yang kemudian dialirkan mengikuti arus air dengan di pegang oleh seseorang.
4. *Mappadendang*.
5. *Mattojang* (ayunan).
6. *Mabbaca doang* (Membaca doa), sekaligus *Manre sipulung* (makan bersama).
7. Dan berbagai pertunjukkan seni lainnya.

Peneliti memilih judul ini karena banyak hal yang perlu digali dan dicari dalam penelitian ini khususnya hal yang berkaitan dengan makna kepala kerbau dalam adat *pattaungeng*.

2. Deskripsi Fokus

Berdasar dari fokus penelitian di atas yaitu “Filosofi Kepala Kerbau dalam Adat *Pattaungeng* di Desa Citta Kecamatan Citta Kabupaten Soppeng”. Maka deskripsi terhadap fokus penelitian ini adalah:

Adat *pattaungeng* merupakan bentuk upacara adat keagamaan yang memiliki sifat cukup sakral bagi masyarakat yang berada di Desa Citta, adat ini dilakukan berupa tindakan yakni merupakan pemberian yang berbentuk simbolik atau tindakan yang dilakukan masyarakat sebagai ungkapan rasa syukur kepada pemilik sumber mata air karena masih tetap memberikan kelancaran sumber mata air yang ada di Desa Citta.¹²

Makna dari setiap prosesi adat *pattaungeng*, Pematangan hewan berupa kerbau sebagai bentuk rasa syukur masyarakat atas nikmat dan anugerah yang didapatkan dari *Dewatae* (Tuhan) berupa sumber mata air yang jernih. Setelah prosesi pematangan kepala kerbau. Ritual selanjutnya, penyalaan obor dilakukan sebagai tanda dimulainya acara, yang bertujuan agar pemimpin memiliki jiwa pemberani. Ritual penurunan *walasuji* berisi kepala kerbau (*massorong*) ke dasar mata air tersebut memiliki makna agar manusia tidak merasa takabur atas apa yang dimiliki saat ini. *Walasuji* yang berisi kepala kerbau di aliran kan bersama mengikuti arus air dengan dipegang oleh seseorang. Ritual ini bertujuan agar manusia memiliki pemikiran yang sejalan dengan arus air dan sejernih air yang ada di Desa Citta Kecamatan Citta Kabupaten soppeng. Acara selanjutnya yaitu *mappadandang* bertujuan untuk memohon turun hujan kepada Tuhan atau

¹²Eka Yanti Dkk, “Tradisi Adat Pattaungeng di Situs Tinco Kelurahan Ompo Kabupaten Soppeng 2007-2017”. *Jurnal Pattingalloang* h.3.

Dewatae dalam bahasa Bugis sebelum melakukan penghamparan benih padi. *Mattojang* (ayunan) memiliki makna rasa syukur atas pencapaian segala bentuk usaha yang telah dicapai. Acara yang terakhir yaitu *mabbaca doang* (membaca doa) makanan sesajen yang telah disiapkan memiliki tujuan untuk menjaga hubungan dengan penciptaannya. Apabila telah dilakukan *Mabbaca doang* maka masyarakat atau semua orang yang ada di upacara ritual tersebut dipersilahkan untuk makan bersama atau dalam bahasa Bugis (*tudang sipulung*) yang bertujuan untuk mempererat hubungan silaturahmi di masyarakat.¹³

Persepsi masyarakat atau dengan kata lain disebut dengan pandangan dan bisa juga disebut sebagai sudut pandang masyarakat dalam menanggapi adat *pattaungeng* yang ada di Desa Citta Kecamatan Citta Kabupaten Soppeng. Tanggapan masyarakat tentang upacara adat *pattaungeng*, mungkin sangat bermacam-macam. Namun bagi sebagian masyarakat yang ada di Desa Citta menganggapnya sebagai tradisi untuk menghormati warisan leluhur dan diwariskan secara turun temurun dan sebagai upaya untuk melestarikan nilai-nilai yang terkandung dalam adat *pattaungeng* ini.¹⁴

No.	Fokus Penelitian	Deskripsi Fokus Penelitian
1.	Adat <i>Pattaungeng</i>	Sejarah
2.	Proses Adat <i>Pattaungeng</i>	a. Hal-hal yang perlu di persiapkan dalam prosesi adat <i>pattaungeng</i> . b. Makna Filosofi setiap prosesi dalam adat <i>pattaungeng</i> .

¹³<https://soppengkab.go.id/andi-kaswadi-razak-pattaungeng-ini-sebagai-wadah-silaturahmi>, (diakses pada 09 Maret 2022, pukul 20:00)

¹⁴Eka Dwi Liana, "Persepsi Masyarakat Terhadap Adat *Pattaungeng*". *Skripsi*, Fakultas Ushuluddin Abad dan Politik, Insitut Agama Islam (IAIN) Pare-Pare, h. 30.

3.	Persepsi Masyarakat	<ul style="list-style-type: none"> a. Tokoh adat b. Tokoh agama c. Tokoh masyarakat
----	---------------------	--

C. Rumusan Masalah

Adapun rumusan masalah yang diangkat oleh peneliti yang merupakan masalah utama dalam penelitian ini :

1. Bagaimana Latar Belakang Munculnya Adat *Pattaungeng* di Desa Citta Kecamatan Citta Kabupaten Soppeng ?
2. Bagaimana Prosesi Pelaksanaan serta Makna yang Terkandung Adat *Pattaungeng* di Desa Citta Kecamatan Citta Kabupaten Soppeng ?
3. Bagaimana Persepsi Masyarakat terhadap Adat *Pattaungeng* di Desa Citta Kecamatan Citta Kabupaten Soppeng ?

D. Tinjauan Pustaka

Kajian pustaka sangat dibutuhkan dalam melakukan penelitian dan dianggap sebagai hal yang penting dalam penelitian dikarenakan kajian pustaka dijadikan sebagai tolak ukur. Kajian pustaka digunakan untuk membedakan dan melihat penelitian yang sudah ada sebelumnya agar tidak terjadi pengulangan. Dalam penelitian ini ada beberapa kajian pustaka baik itu berupa hasil penelitian, jurnal, dan bentuk buku. Adapun hasil dari kajian pustaka antara lain :

1. Skripsi Rachmat¹⁵, merupakan hasil penelitian yang membahas tentang *Bentuk Penyajian Pertunjukan Gendrang Bugis dan Nilai-Nilai Pendidikan pada Acara Pattaungeng di Assorong'e Kelurahan Ompo Kecamatan Lalabata Kabupaten Soppeng*. Tujuan peneliti mengambil referensi ini karena yang dibahas dalam penelitian ini mendekati dengan judul yang ada

¹⁵Rachmat, "Bentuk Penyajian Pertunjukan Gendrang Bugis dan Nilai-Nilai Pendidikan pada Acara Pattaungeng di Assorong'e Kelurahan Ompo Kecamatan Lalabata Kabupaten Soppeng". *Skripsi*, Fakultas Seni dan Desain, Universitas Negeri Makassar.

dalam penelitian, kemudian referensi ini juga menjelaskan mengenai adat yang berkaitan dengan masalah adat *pattaungeng*. Meskipun, objek yang digunakan tidak sama namun skripsi ini dapat menunjang peneliti dalam memahami adat *pattaungeng*. Penelitian ini juga dilakukan di Kabupaten Soppeng namun yang membedakannya yaitu daerah yang dijadikan tempat penelitian.

2. Skripsi Eka Rezki Purnamasari¹⁶, sebuah penelitian yang membahas tentang *Bissu pada Masyarakat Bugis Soppeng Masa Kini*. Sebuah skripsi yang membahas mengenai salah satu syarat dalam adat *pattaungeng* yaitu *Bissu* (orang sakti) yaitu orang yang ikut andil dalam pelaksanaan adat *pattaungeng* atau orang Kabupaten Soppeng lebih mengenalnya dengan sebut *Sanro* (dukun) yang memberikan doa (*mabaca doang*) terhadap sesajen yang sudah disiapkan. Dan menurut peneliti referensi ini sangat mendukung, karena membahas adat yang sama namun hanya objeknya yang berbeda. Meskipun demikian referensi ini dapat menunjang dalam proses penelitian mengenai makna kepala kerbau dalam adat *pattaungeng*.
3. Nur Rahma¹⁷, *Tinjauan SosialKultural Makna Filosofi Tradisi Upacara Adat Maccera Manurung Sebagai Aset Budaya Bangsa Yang Perlu Dilestarikan Desa Kaluppini Kabupaten Enrekang*. Jurnal ini sangat berperan dalam penelitian ini karena membahas masalah filosofis atau mencari makna di dalam penelitian.

¹⁶Eka Rezki Purnamasari, "Bissu pada Masyarakat Bugis Soppeng Masa Kini". *Skripsi*, Fakultas Seni dan Desain, Universitas Negeri Makassar.

¹⁷Nur Rahma DKK, "Tinjauan SosialKultural Makna Filosofi Tradisi Upacara Adat Maccera Manurung Sebagai Aset Budaya Bangsa Yang Perlu Dilestarikan Desa Kaluppini Kabupaten Enrekang". *Jurnal*, Nomor 1, Volume 3.

4. Skripsi Inaya¹⁸, sebuah penelitian yang membahas tentang *Filosofi Walasuji dalam Pernikahan Adat Bugis di Sulawesi Selatan Perspektif Hukum Islam*. skripsi ini diambil dikarenakan salah satu alat yang digunakan dalam prosesi adat *pattaungeng* adalah *walasuji* sebagai tempat kepala kerbau sehingga skripsi mengenai filosofi *walasuji* ini sangat dibutuhkan dalam penelitian ini.

Selain jurnal dan skripsi yang dituliskan di atas, peneliti tentunya menggunakan literatur-literatur lain dalam menunjang dalam penulisan skripsi. Serta melakukan penelitian secara langsung ke tempat penelitian dengan mewawancarai tokoh-tokoh yang memiliki hubungan erat dengan judul yang akan diteliti.

E. Tujuan Penelitian

adapun tujuan yang ingin dicapai dari penelitian ini adalah antara lain :

1. Untuk Mengetahui Latar Belakang Munculnya Adat *Pattaungeng* di Desa Citta Kecamatan Citta Kabupaten Soppeng.
2. Untuk Mengetahui Prosesi Pelaksanaan Adat *Pattaungeng* di Desa Citta Kecamatan Citta Kabupaten Soppeng.
3. Untuk Mengetahui Makna yang terkandung dalam adat *Pattaungeng* di Desa Citta Kecamatan Citta Kabupaten Soppeng.

F. Manfaat Penelitian

Adapula manfaat dari penelitian ini adalah :

1. Secara Teoritis

Peneliti berharap, penelitian ini bisa memberikan kontribusi secara teoritis terhadap perkembangan pengetahuan utamanya dalam membahas masalah adat dan tradisi khususnya yang ada di desa Citta Kecamatan Citta Kabupaten

¹⁸Inaya, "Filosofi Walasuji dalam Pernikahan Adat Bugis di Sulawesi Selatan Perspektif Hukum Islam". *Skripsi*, Fakultas Syariah, Institut Agama Islam Negeri (IAIN) Palopo.

Soppeng. Dan berharap bisa dikenal bagi bangsa Indonesia. Dari penelitian ini diharapkan nantinya bisa menjadi sumber referensi dalam pengembangan ilmu pengetahuan.

2. Secara Praktis

Penelitian ini dilakukan agar masyarakat luar mengetahui bahwa ada adat *pattaungeng* di Desa Citta yang sangat berguna bagi pelajar masa depan yang ada di Desa Citta.



BAB II

TINJAUAN TEORITIS

A. Filosofi

Filosofi atau bisa disebut dengan filsafat dikenal dalam bahasa Yunani, *philosophia* berarti cinta kebijaksanaan sedangkan dalam bahasa Inggris, *philosophy* yang biasa diartikan sebagai cinta kearifan. Filsafat juga bisa dikatakan konsep cara berpikir karena sifat pada filsafat itu sendiri ialah berfikir secara mendalam, menganalisis sesuatu dan tidak semerta-merta menyimpulkan dalam satu pandangan saja tetapi harus juga dilihat dari sudut pandangan lain. Filsafat juga berpikir secara sistematis, konseptual, koheren, rasional, sinoptik dan universal.¹⁹ Di Jerman dan Belanda filsafat dikenal dengan *philosophie* yang memiliki arti yang sama dengan istilah lainnya yaitu cinta kebijaksanaan. Nama filsafat di Arab lebih dikenal dengan kata *al-hikmah*.²⁰ Sebagaimana yang dijelaskan dalam Q.S Al-Baqarah/2:269 istilah filsafat (*al-hikmah*) sebagai berikut:

يُؤْتِي الْحِكْمَةَ مَنْ يَشَاءُ ۚ وَمَنْ يُؤْتَ الْحِكْمَةَ فَقَدْ أُوتِيَ خَيْرًا كَثِيرًا ۗ وَمَا يَذَّكَّرُ إِلَّا أُولُو الْأَلْبَابِ

Terjemahnya:

Dia memberikan hikmah kepada siapa yang Dia kehendaki. Barang siapa diberi hikmah, sesungguhnya dia telah diberi kebaikan yang banyak. Dan tidak ada yang dapat mengambil pelajaran kecuali orang-orang yang mempunyai akal.²¹

Ayat di atas menjelaskan bahwa siapapun yang dikehendaki-Nya pasti diberikan akal, karena adanya akal tersebut dia telah mengetahui sesuatu yang baik dan buruk suatu perbuatan, karena dalam ayat ini teruntuk hanya untuk

¹⁹Asmoro Achmadi, “*Filsafat Umum*” (PT Rajagrafindo Persada, Agustus 2013). h.1

²⁰Dr. Abdullah, “*Pengantar Filsafat*” (Gowa: Gunadarma Ilmu, November 2014) . h. 9.

²¹Kementerian Agama RI, *Al-Qur'an dan Terjemahannya*, h.45.

orang-orang yang mempunyai akal saja atau orang yang diberikan Hikmah oleh Allah swt. Itu menandakan bahwa kebesaran-kebesaran Allah swt hanya bisa ditelaah hanya orang yang berpikir atau berakal akan kekuasaan-Nya. Karena siapa saja yang mendapatkan hikmah bahwa dia telah menempuh jalan kebaikan dan menggunakan seluruh panca indranya hanya dalam menempuh jalan kebenaran dan kebaikan. Karena adanya akal dan pengetahuan dia mampu membedakan yang mana *haq* dan *batil*. Dengan hal ini berfikir terdahulu sebelum berbuat terutama yang bermanfaat bagi dirinya, sekitarnya, agamanya bangsa dan negaranya dan terutama merujuk kepada kebahagiaannya kekal selamanya.

Berpikir filsafat adalah salah satu cara yang digunakan dalam menganalisa suatu masalah dengan penalaran secara teliti, dalam mencari kejelasan secara mendalam sampai kepada akar-akarnya. Adapun pengertian filsafat menurut salah satu ahli H. Hasbullah Bakri, filsafat adalah “berpikir” meski demikian semua orang yang berpikir berarti berfilsafat, karena filsafat adalah berfikir secara mendalam dan sungguh-sungguh.²² Melalui pendekatan filosofi ini diharapkan dapat menguak makna-makna yang terkandung di dalam adat *pattaungeng* karena pendekatan filosofi ini merupakan sebuah kegiatan berpikir serta menganalisa melalui sudut pandang yang dilakukan secara mendalam dengan tujuan untuk mengambil hikmah atau inti yang terkandung di dalam makna kepala kerbau di adat *pattaungeng* di Desa Citta Kecamatan Citta Kabupaten Soppeng yang akan diteliti.²³

²²Dr. Abdullah, “*Pengantar Filsafat*” (Gowa: Gunadarma Ilmu, November 2014), h. 10-13

²³Muhammad Zainal Mawahib “Perkawinan dalam Perspektif Islam; Sebuah Tinjauan Filosofi”. *Jurnal Iqtisad*, Nomor 1, Volume 6, 2019, h. 53

B. Air

1. Perspektif Air dalam Al-Qur'an

Air dalam bahasa al-Qur'an dan bahasa arab diartikan sebagai hujan, tetapi banyak ayat yang mengandung dan menjelaskan dari air berupa kata-kata semantik, seperti “*ainul*”*uyun* yang bermakna air, *bahr* yang bermakna laut, kata *anhar* yang bermakna laut dan *yanabi'ul* yang bermakna sumber mata air.²⁴ Di dalam al-Qur'an juga kata air dalam bentuk tunggal (*mufrad*) yaitu kata *Ma'* dan tidak dikatakan dalam bentuk jamaknya *amwah* atau *miyah*. Dan disebutkan dalam 63 kali sebanyak 41 surah dalam al-Qur'an.²⁵ Seperti dalam Q.S Al-Baqarah/2:22 yang berbunyi

الَّذِي جَعَلَ لَكُمُ الْأَرْضَ فِرَاشًا وَالسَّمَاءَ بِنَاءً وَأَنْزَلَ مِنَ السَّمَاءِ مَاءً فَأَخْرَجَ بِهِ مِنَ الثَّمَرَاتِ رِزْقًا لَّكُمْ ۖ فَلَا تَجْعَلُوا لِلَّهِ أَنْدَادًا وَأَنْتُمْ تَعْلَمُونَ

Terjemahnya :

(Dialah) yang menjadikan bumi sebagai hamparan bagimu dan langit sebagai atap, dan Dialah yang menurunkan air (hujan) dari langit, lalu Dia Hasilkan dengan (hujan) itu buah-buahan sebagai rezeki untukmu. Karena itu janganlah kamu mengadakan tandingan-tandingan bagi Allah, padahal kamu mengetahui.²⁶

Dan Q.S an-Naba/30:14 yang berbunyi;

وَأَنْزَلْنَا مِنَ الْمُعْصِرَاتِ مَاءً ثَجَّاجًا

Terjemahnya:

Dan bukankah telah pula Kami turunkan dari sela-sela awan yang mengandung uap air yang pekat itu air hujan yang tercurah dengan

²⁴ M. Abdul Fattah Santoso, “Air dan Pemeliharaannya dalam Perspektif Islam”, *Jurnal Tajrih*, Volume 12 (1), h. 3

²⁵ Mochamad Imamudin, “Peranan Air dalam Perspektif Al-Qur'an”, *Jurnal El-Hayah*, Nomor 1, Volume 3, September 2012, h. 2-3

²⁶ Kementerian Agama RI, *Al-Qur'an dan Terjemahannya*, h. 4.

hebatnya? Air sangat besar artinya bagi kehidupan manusia dan makhluk hidup lainnya, baik flora maupun fauna.²⁷

2. Air Menurut Thales

Thales (624-546) merupakan filsuf asal muasal dari sejarah dari filsafat barat, tetapi pemikiran mitologis Yunani dalam menjelaskan sesuatu sudah sejak dulu bahkan sebelum Thales muncul. Thales orang yang pertama mengasumsikan sesuatu dalam filsafatnya karena menjelaskan keadaan alam beserta gejala-gejalanya berdasarkan akal manusia bukan berdasarkan mitologis Yunani pada saat itu.²⁸ Berdasarkan jejak sejarah Thales tidak banyak meninggalkan jejak pemikiran filsafatnya. Pemikiran Thales didapatkan, berasal dari muridnya yaitu Aristoteles, berdasarkan tulisan-tulisan muridnya itu bisa diketahui buah hasil pemikirannya dan biografinya. Aristoteles mengemukakan Thales *the First* yang memikirkan asal muasal terbentuknya alam semesta.²⁹ Berasal dari asumsi tersebut Thales merupakan asal muasal buah pemikiran filsafat alam (*Natural Philosophy*). Beliau merupakan seorang saudagar yang selalu melakukan perjalanan berlayar tujuan Mesir. Berawal perjalanannya di Mesir tidak hanya sebagai saudagar beliau tidak lupa juga seorang cendekiawan menggali pengetahuan juga dilakukan yaitu ilmu ukur dan membawanya kembali ke kampung halamannya. Ilmu ukur tersebut mampu mengetahui ukurannya piramida yang ada di Mesir hanya berasal dari cerminannya dan bisa mengukur jarak kapal laut dari bibir pantai. Akhir dari Thales yaitu mampu memprediksi fenomena alam yaitu gerhana matahari, alasan beliau bisa melakukan hal tersebut karena mempelajari sebuah dari notulen astronomis yang berasal dari Babilonia pada saat itu. Menyinggung sedikit dalam bidang politik beliau, pernah

²⁷ Kementerian Agama RI, *Al-Qur'an dan Terjemahannya*, h. 285.

²⁸ Simon Petrus L., *"Petualangan Intelektual"*, (Kanisius: Yogyakarta, 2004), h.21-23.

²⁹ Juhaya S. Praja, *"Aliran Arus Filsafat dan Etika"*, (Kencana: Jakarta, 2005), h.71-75.

memerankan sebagai penasihat teknik dan militer yang berasal dari Raja Lydia yang bernama Krosus.³⁰

Sebagai Bapak dari asal muasal filsafat, yang lahir di sebuah kota kecil yang bernama Miletus Asia Kecil. Selain dikenal dengan “Bapak Filsafat” dia juga terkenal dalam julukan tujuh orang bijaksana, Thales berprinsip bahwa “Air adalah prinsip awal”. Thales berpendapat juga bahwa utama terbentuknya alam semesta ialah “air” dalam istilah lain yaitu *The Arche*.³¹ Air bukan hanya sebagai salah satu unsur terbentuknya alam semesta, tetapi air juga merupakan hakikat alam itu sendiri. Sifat air juga tidak bertabrakan dengan prinsip Thales, air juga mengalir dengan diri sendirinya tanpa ada gangguan dari luar. Air merupakan elemen penting yang ada di alam semesta karena sebagian besar ada di bumi ialah air, manusia pun juga tidak bisa luput dari yang namanya air. Thales berpendapat seperti itu karena air merupakan unsur penting di alam semesta karena pengaruh air sangat besar terutama untuk makhluk hidup yang di muka bumi. Argumentasi Thales mengenai air adalah sumber kehidupan manusia dan hal tersebut memang benar adanya sebab, makhluk hidup membutuhkan air. Air adalah pokok pangkal kehidupan yang ada dalam alam semesta. Makhluk hidup tidak bisa lepas dari air sebab, segala sesuatunya mengandung air selain itu, Thales mengatakan bahwa bumi berada di atas air.³³

Thales dengan konsep Filsafatnya mengatakan bahwa segala sesuatu itu bersumber dari air, artinya bahwa air adalah sumber kehidupan tanpa adanya air hidup ini tidak akan berlanjut. Sebab segala sesuatu yang ada di bumi ini mengandung air. Hal itulah yang menyebabkan Thales berargumen mengenai hakikat dari kehidupan yang sebenarnya bersumber pada air. Argumen tersebut

³⁰ K.Bertens, “*Sejarah Filsafat Yunani*”, (Kanisius: Yogyakarta, 1990), h. 26-28.

³¹ Simon Petrus L.Tjahjadi, “*Petualangan Intelektual Konfrontasi dengan Para Filsuf dari Zaman Yunani Hingga Modern*”. (PT Kanisius : Depok, 2018), Cetakan VI, h. 21.

³³ Dr. Abdullah , “*Pengantar Filsafat*” (Gowa: Gunadarma Ilmu, November 2014), h. 2.

tidak hanya sebagai argumen belaka karena pada kenyataannya, dalam kehidupan manusia pasti membutuhkan air untuk memenuhi kebutuhannya.³⁴

Konsep pemikiran thales air merupakan dasar segala sesuatu. Thales mengemukakan alam berasal dari air, dikarenakan air dapat berada di segala tempat dan sifatnya tidak dapat dimusnahkan dan tetap ada. Pernyataan mengenai air merupakan sumber utama terbentuknya alam bukan hanya sekedar buaian. Pendapat beliau bisa dilihat dari sisi ilmiah karena bisa dikatakan segala sesuatu berasal dari hidrogen dan air dua pertiganya.

3. Air merupakan Sumber Kehidupan

Air merupakan hal yang sangat dibutuhkan bagi makhluk hidup terutama manusia dalam memenuhi kebutuhan sehari-harinya dalam berkegiatan misalnya mencuci, mandi, bahkan menjadi konsumsi manusia setiap hari. Begitu juga yang terjadi pada desa Citta yang dimana tempat permandian alam Citta yang juga tempat terjadinya ritual adat *pattaungeng*, kebutuhan air warga berasal dari permandian tersebut. Air permandian tersebut juga dipakai dalam keperluan lainnya seperti dalam bidang pertanian, maupun perkebunan atau peternakan kebutuhan lainnya jadi dapat disimpulkan semua makhluk hidup pasti memerlukan air. Hal itu menjadi sebuah alasan kita sebagai manusia untuk menjaga kelestarian alam terutama yang menjadi sebagai sumber utama kehidupan manusia, seperti menjaga kebersihannya, tidak membuang sampah sembarangan, terutama membuang limbah yang dapat mengotori dan mencemari lingkungan dan bisa membuat penyakit gampang menular kepada masyarakat.³⁵ Sebagaimana dijelaskan dalam Q.S al-Anbiya/21:30 bahwa air merupakan sumber pokok dalam kehidupan.

³⁴Nina W. Syam, "*Filsafat Sebagai Akar Ilmu Komunikasi*", (Cet.I; Bandung : Simbiosis Rekatama Media, 2010), h.23.

³⁵R.D Ambarwati, "Air bagi Kehidupan Manusia". *Jurnal*, h. 1

وَجَعَلْنَا مِنَ الْمَاءِ كُلَّ شَيْءٍ حَيٍّ أَفَلَا يُؤْمِنُونَ - ٣٠

Terjemahnya:

“Dan Kami jadikan segala sesuatu yang hidup berasal dari air; maka mengapa mereka tidak beriman?”

Makna dari ayat ini mengingatkan kepada kita manusia terhadap anugerah yang Allah. Kemudian dari kitab tafsir al-Jami' ahkam al-Qur'an karya al-Qurthubi menjelaskan dalam penggalan ayat di atas terdapat tiga makna penafsiran yakni: Allah menciptakan semua makhluknya dari air, Allah menyelamatkan kehidupan makhluknya dengan air dan Allah menjadikan air mani (*sperma*) sebagai penerus keturunan dalam kehidupan manusia.³⁶

Indarto mengemukakan air bisa berwujud es (padatan), air (cair), dan gas (uap air). Air satu-satunya zat yang secara alami dapat berbentuk ketiga wujud tersebut. Rumus kimia dari adalah H₂O, sama dengan atom oksigen. Sifat air tidak berwarna, tidak mempunyai bau dan tidak memiliki rasa. Secara geofisik sumber daya air melimpah tetapi yang bisa memanfaatkan sumber daya ini hanya sebagai penduduk yang ada dimuka bumi ini, karena seiring berjalannya zaman populasi manusia semakin bertambah dan suplai air semakin menipis, tetapi permintaan atau pemakai semakin bertambah. Air merupakan sumber inti dari manusia, jadi keberadaan dan ketersediaan sumber air yang ada seharusnya dijaga agar tidak tercemar.³⁷

Sanropie mengemukakan peranan air sangat besar bagi kehidupan baik manusia, binatang, dan tumbuh-tumbuhan. Air merupakan sumber dasar utama demi kebutuhan makhluk hidup di bumi. Air merupakan kebutuhan esensial tidak hanya sebatas dalam kebutuhan atau proses pada makhluk hidup, dalam hal lain

³⁶Abdullah, “Kajian Kitab Tafsir Al-Jami’ Li Ahkam Al-Qur’an Karya ; Al-Qurthubi”, *jurnal Kewahyuan Islam*, Volume IV, No. IV 2018, h. 10.

³⁷Lina Warlina “ Pencemaran Air: Sumber, Dampak dan Penanggulangannya” *jurnal Institut Pertanian Bogor*, Juni 2004. h. 3.

perindustrian, pertanian, dan kebutuhan pangan dan lain-lainnya. Tubuh mengandung 60-70 persentase air dari unsur yang ada dalam badan manusia. Dalam jaringan lemak terdapat juga terdapat kandungan air sekitar 90 persen. Darah sebagian besar terdiri unsur air. Pentingnya di dalam tubuh ada air sebagai berikut:

- a. Ketika tubuh kehilangan cadangan protein dan lemak itu bisa membahayakan itu tidak dapat membahayakan tubuh manusia sedangkan jika kehilangan air walaupun hanya sekitar 20 persentase air itu bisa mengakibatkan kematian. Hal itu berlaku juga makhluk hidup yang lain. Tanpa adanya sumber air proses yang ada dalam kehidupan bagi manusia dan makhluk hidup lainnya menjadi terganggu proses kehidupannya dan bisa mengakibatkan kematian
- b. Pada musim kemarau kekurangan air itu adalah hal lumrah, karena air sangat sulit diperoleh pada saat itu. Musim hujan merupakan dimana air sangat berlimpah. Tetapi tidak semua air hujan orang dapat mengkonsumsinya, tapi sekarang manusia ingin mengkomsumsi air yang sehat dan baik agar memberikan bahaya terutama kesehatan bagi manusia.³⁹

Fungsi air sangat berperan penting dalam tatanan makhluk hidup terutama yang ada di muka bumi, karena kurang lebih 70% di bumi itu adalah air, fungsi air juga dijelaskan dalam Q.S al-Baqarah/2:22 :

الَّذِي جَعَلَ لَكُمُ الْأَرْضَ فِرَاشًا وَالسَّمَاءَ بِنَاءً وَأَنْزَلَ مِنَ السَّمَاءِ مَاءً فَأَخْرَجَ بِهِ مِنَ الثَّمَرَاتِ رِزْقًا لَكُمْ ۗ فَلَا تَجْعَلُوا لِلَّهِ أَنْدَادًا وَأَنْتُمْ تَعْلَمُونَ ۚ

³⁹<http://webcache.googleusercontent.com/search?q=cache:ZPRVuuX1f6MJ:repository.poletekkes-denpasar.ac.id/3969/3/BAB%2520II.pdf+&cd=18&hl=id&ct=clnk&gl=id>, (diakses, 05 Juni 2018)

Terjemahnya:

(Dialah) yang menjadikan bumi sebagai hampan bagimu dan langit sebagai atap, dan Dialah yang menurunkan air (hujan) dari langit, lalu Dia hasilkan dengan (hujan) itu buah-buahan sebagai rezeki untukmu. Karena itu janganlah kamu mengadakan tandingan-tandingan bagi Allah, padahal kamu mengetahui.⁴⁰

Dan Q.S al-Araf/7:57 yang berbunyi;

وَهُوَ الَّذِي يُرْسِلُ الرِّيحَ بُشْرًا بَيْنَ يَدَيْ رَحْمَتِهِ ۗ حَتَّىٰ إِذَا أَقْلَّتْ سَحَابًا ثِقَالًا سُفِّتْهُ لِبَلَدٍ
مَّيِّتٍ فَأَنْزَلْنَا بِهِ الْمَاءَ فَأَخْرَجْنَا بِهِ مِنْ كُلِّ الثَّمَرَاتِ ۗ كَذَٰلِكَ نُخْرِجُ الْمَوْتَىٰ لَعَلَّكُمْ
تَذَكَّرُونَ - ٥٧

Terjemahnya:

Dialah yang meniupkan angin sebagai pembawa kabar gembira, mendahului kedatangan rahmat-Nya (hujan), sehingga apabila angin itu membawa awan mendung, kami halau ke suatu daerah yang tandus, lalu kami turunkan hujan daerah itu. Kemudian kami tumbuhkan dengan hujan itu berbagai macam-macam buah-buahan. Seperti itulah kami membangkitkan orang telah mati, mudah-mudahan kamu mengambil pelajaran.⁴¹

Dalam surah al-Baqarah ayat 22 menurut tafsiran Imam Ibn al-Kathir (1999:1/38) Allah swt menjelaskan mengenai nikmat-nikmat dalam kehidupan diberikan kepada manusia yaitu nikmat zahir dan batin, menurutnya ada beberapa nikmat itu sebagai berikut:

1. Bumi adalah tempat tinggal makhluk hidup terutama manusia tempat mereka menapakkan kaki mereka, berjalan tanpa khawatir, dan berbaring dipermukaan tanah, semuanya dilakukan tanpa terjatuh karena adanya gravitasi pada bumi.

⁴⁰Kementerian Agama RI, *Al-Qur'an dan Terjemahannya*, h. 4

⁴¹Kementerian Agama RI, *Al-Qur'an dan Terjemahannya*, h. 157.

2. Langit merupakan sebuah perisai terhadap semua umat manusia yang ada di muka bumi. Maksudnya adalah langit adalah sebuah perisai yang melindungi umat manusia terhadap peristiwa-peristiwa yang ada di angkasa luar.
3. Perisai tersebut yang menjadi pelindung bagi umat manusia juga yang menurunkan hujan karena itulah makhluk hidup yang ada di muka bumi ini menjadi hidup seperti hewan maupun tumbuhan. Hewan maupun tumbuhan yang tumbuh dikarenakan oleh air hujan merupakan makanan pokok manusia dan pakan ternak mereka.⁴²

Kesimpulan yang bisa kita ambil dari kedua ayat ini adalah air merupakan rahmat Tuhan yang membawa keberkahan bagi seluruh makhluk hidup terutama yang ada di muka bumi ini. Adanya air di muka bumi ini memberikan kita rezeki seperti manusia memakainya sebagai kebutuhan masak atau minum, tumbuhan memakainya untuk tumbuh dari tumbuhan itu kita bisa merasakan hasilnya yaitu buah-buahan maupun sayur-sayuran yang berasal dari tumbuhan tersebut dan dimanfaatkan oleh makhluk hidupnya lainnya dan begitu juga pada hewan yang membutuhkan yang namanya air.

⁴²Kamarul Azmi Jasmani, "Siapa Allah ? dan Dongeng Para Atheisme: Al-Baqarah (2:21-22). *Jurnal*. h. 3.

BAB III

METODE PENELITIAN

A. Jenis Penelitian dan Lokasi Penelitian

1. Jenis Penelitian

Penelitian yang digunakan penelitian kualitatif dan pustaka. Penelitian kualitatif ini merupakan penelitian yang digunakan peneliti untuk mencari makna pengertian konsep, gejala, serta, mengetahui suatu fenomena. Dan penelitian pustaka yaitu bertujuan untuk mengambil beberapa literatur baik dari buku-buku, jurnal, skripsi, dan sebagainya. Dan merupakan pendukung dari penelitian.

Tujuan dari penelitian kualitatif ini untuk menjelaskan fenomena-fenomena melalui pengumpulan data, analisis data, wawancara, dan dokumentasi.

2. Lokasi Penelitian

Lokasi penelitian yang dilakukan berada di Desa Citta Kecamatan Citta Kabupaten Soppeng. Desa Citta merupakan Ibu Kota Kecamatan yang merupakan salah satu dari 4 desa yang berada di Kecamatan Citta. Jarak Desa Citta dari Pusat Kota Kabupaten yakni ± 35 km. Secara geografis, Desa Citta memiliki luas 1.300 HA yang terletak di lereng gunung dengan ketinggian antara ± 150 m dpl di atas permukaan laut. Sebelah utara berbatasan dengan Desa Labae, sebelah timur berbatasan dengan Desa Labae, sebelah selatan berbatasan dengan Desa Mariorilau, Kecamatan Marioriwawo, sebelah barat berbatasan dengan Desa Kampiri.⁴³

Penelitian mengambil daerah ini dikarenakan tempat tinggal peneliti sehingga dapat mempermudah peneliti dalam melakukan penelitian.

⁴³ RPJMDES tahun 2019-2025 Desa Citta Kecamatan Citta Kabupaten Soppeng.

B. Pendekatan Penelitian

1. Pendekatan Teologis

Pendekatan teologis, merupakan pendekatan yang dipilih peneliti yaitu pendekatan teologi Islam. Dengan arti lain adalah ilmu yang mempelajari hubungan manusia dengan Tuhan, yaitu dengan melalui wahyu yang langsung dari Tuhan maupun melalui hasil-hasil dari ilmu pengetahuan yang berdasarkan logika manusia.

2. Pendekatan Filosofis

Pendekatan filosofis merupakan paradigma atau pola berpikir yang memiliki tujuan untuk menjelaskan esensi dari suatu yang berada dalam objek yang akan diteliti serta bertujuan untuk memperkuat secara lebih mendalam lagi makna yang ada di kepala kerbau dalam adat Pattaungeng di Desa citta Kecamatan Citta Kabupaten soppeng.

C. Metode Pengumpulan Data

1. Observasi

Metode observasi adalah metode yang digunakan oleh peneliti dengan terjun langsung ke dalam penelitian untuk mendapatkan data yang terdapat dalam objek yang ingin diteliti, sesudah melakukan observasi di lapangan kemudian melakukan analisa dengan tujuan untuk mengetahui lebih jelas tempat atau daerah yang akan diteliti.

2. Wawancara

Pengumpulan data yang kedua adalah wawancara. Dimana, wawancara merupakan proses pengambilan data dengan cara tanya jawab yang dilakukan oleh peneliti dengan seorang narasumber yang bersangkutan dengan objek yang akan diteliti yang dilakukan dengan cara *face to face* (wawancara berhadapan-hadapan).⁴⁴ Metode wawancara langsung adalah metode yang dilakukan peneliti untuk

⁴⁴ John W. Creswell, “*Research Design Pendekatan Kualitatif, Kuantitatif dan Mixed*” (Yogyakarta : Pustaka Pelajar 2017), h. 267

mendapatkan informasi secara langsung mengenai makna kepala kerbau dalam adat Pattaungeng di Desa Citta Kecamatan Citta Kabupaten Soppeng.

3. Dokumentasi

Pengumpulan data yang ketiga adalah dokumentasi. Selain mendapatkan data atau informasi melalui pendekatan di atas, informasi juga bisa didapat dari dokumen yang tersimpan misalnya : surat, catatan-catatan harian, foto, jurnal dan kegiatan lainnya. Data berupa dokumen ini bisa digunakan untuk menguak informasi yang sudah terjadi di masa lampau. peneliti seharusnya mampu memaknai semua hasil dokumentasi sehingga tidak hanya sekedar mengambil pengambilan foto belaka. Namun, memiliki makna dan tujuan di dalam pengambilan foto terhadap objek yang akan diteliti khususnya yang ada di desa Citta Kecamatan Citta Kabupaten Soppeng.

D. Sumber Data

Sumber data yang digunakan penulis dalam melakukan penelitian ini antara lain :

1. Data Primer

Data ini merupakan data pokok dalam penelitian kualitatif, karena data primer merupakan data yang didapatkan secara langsung di tempat penelitian dengan menggunakan metode wawancara dan observasi.⁴⁶

2. Data Sekunder

Sumber data lainnya juga bisa didapat dari data sekunder yang merupakan data yang didapatkan dari hasil penelitian orang lain baik berupa buku, jurnal, gambar dan lain-lainnya sebagai pelengkap dari data primer.

⁴⁶Farida Nugrahani, “*Metode Penelitian Kualitatif*, (Surakarta : 11 Juni 2014), h. 113

E. Instrumen Penelitian

Instrumen dalam penelitian disebut sebagai alat bantu yang digunakan penulis pada proses penelitian, yang merupakan hal yang sangat mendukung kelancaran proses penelitian. Adapun alat bantu yang digunakan peneliti antara lain :

1. Alat tulis yang digunakan untuk mencatat data-data yang didapatkan pada saat melakukan penelitian di lapangan. Hal yang digunakan seperti pulpen, diary atau buku.
2. Gawai atau *smartphone*, sangat penting dalam melakukan penelitian di lapangan karena berfungsi untuk merekam hasil wawancara serta mengambil gambar untuk dijadikan dokumentasi untuk dilampirkan pada hasil penelitian.

F. Teknik Pengolahan dan Analisis Data

Pada pengolahan data penulis menggunakan beberapa teknik dalam penyusunan hasil penelitiannya yaitu:

1. Reduksi Data (*Data Reduction*)

Reduksi data merupakan cara untuk menyimpulkan data yang ada dengan mengklasifikasinya, kemudian memilah dan mengoreksi hal apa saja yang tidak dibutuhkan untuk membentuk suatu konsep yang menjadi pembahasan yang sesuai dengan karya tulis ilmiah yang diinginkan.⁴⁷

2. Penyajian Data (*Display Data*)

Data yang diperoleh dari narasumber dengan metode wawancara selanjutnya dianalisis kemudian disajikan dengan menyusun data yang bertujuan agar data terlihat rapi dan mudah dipahami sehingga mudah untuk menarik

⁴⁷A Rijali, DKK, "Analisis Data Kualitatif". *Jurnal Ilmu Dakwah* 2019, h. 3-4

kesimpulan, apakah data tersebut sudah sesuai dengan topik yang akan dibahas oleh peneliti atau belum.

3. Analisis Perbandingan (Komparatif)

Analisis data merupakan teknik pengolahan data yang harus dilakukan peneliti, sebab penelitian tanpa adanya analisa hanya menyatakan data yang mentah (primer) yang tidak mempunyai arti.⁴⁸ Pada bagian ini, peneliti akan memikirkan secara menyeluruh dan terstruktur serta memberikan perbandingan antara data penelitian yang sudah ada sebelumnya.

4. Penarikan Kesimpulan (*Conclusion Drawing/Verification*)

Selain teknik pengolahan data di atas, kesimpulan juga dianggap penting karena menyimpulkan fokus utama dari hasil penelitian dengan menyimpulkan informasi yang didapatkan di lapangan.

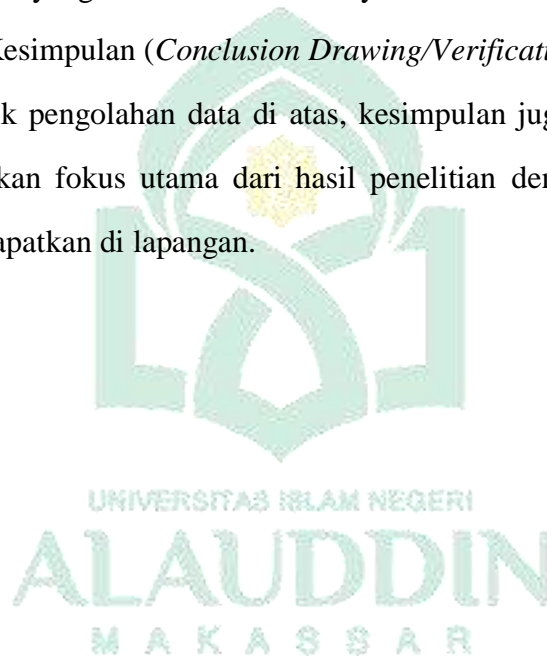

⁴⁸ Nanang Hartono, “*Metode Penelitian Kuantitatif*” (Depok: PT Rajagrafindo Persada 2014). hal. 91.

BAB IV

HASIL PENELITIAN DAN PEMBAHASAN

A. Gambaran Umum Lokasi Penelitian

1. Kabupaten Soppeng

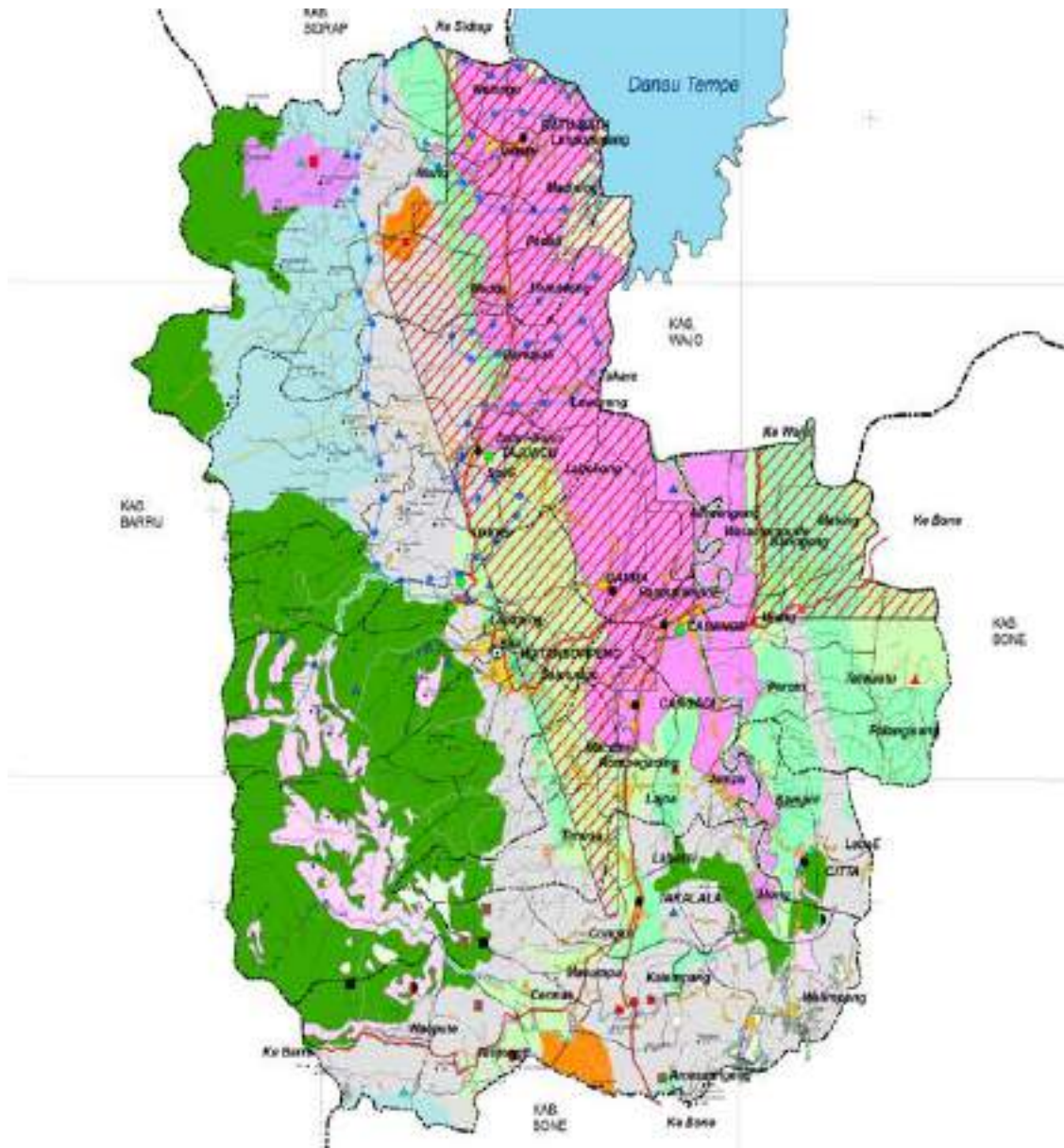

Gambar 1.1 Peta Kabupaten Soppeng

Kabupaten Soppeng merupakan salah satu kabupaten yang berada di Provinsi Sulawesi Selatan yang beribukotakan Watansoppeng. Kabupaten soppeng ini dikenal dengan julukkan kota kalong (kelelawar besar) yang hidup di pohon asam yang berada di tengah-tengah kota serta kabupaten yang tidak memiliki daerah pesisir. Secara geografis, Kabupaten Soppeng terletak diantara 4°6'00" sampai 4°32'00" Lintang Selatan dan 119°47'18" sampai 120°06'13" Bujur Timur dengan suhu mencapai 18,4 sampai 34,7 derajat celcius. Jumlah penduduk Kabupaten Soppeng pada data tahun 2020 sebanyak 113.243 jiwa laki-laki, 121.194 jiwa perempuan dengan jumlah 235.167 jiwa yang terbagi menjadi 8 kecamatan yaitu;

1. Kecamatan Lalabata
2. Kecamatan Liliraja
3. Kecamatan Lilirilau
4. Kecamatan Ganra
5. Kecamatan Donri-Donri
6. Kecamatan Marioriawa
7. Kecamatan Marioriwiwo
8. Kecamatan Citta

Dengan luas wilayah sekitar 1.500 km² yang berbatasan dengan :

1. sebelah utara berbatasan dengan Kabupaten Sidenreng Rappang (Sidrap)
2. Sebelah timur berbatasan dengan Kabupaten Wajo
3. Sebelah selatan berbatasan dengan Kabupaten Bone
4. Sebelah barat berbatasan dengan Kabupaten Barru.⁵⁰

⁵⁰<https://dpmpstps.sulselprov.go.id/publik-profil-kabkota?id=18#>, (diakses 1 Juni 2022, pukul 02.00)

Mencari jejak *history* penamaan Soppeng tidak mudah untuk di ketahui, karena nama Soppeng sudah ada pada zaman prasejarah. H.R Van Heekeren dalam hasil pencariannya menemukan bukti bahwa Soppeng sudah ada pada zaman prasejarah karena penemuan benda sejarah purba, sehingga hal ini menunjukkan bahwa Soppeng sudah ada pada zaman kuno. Namun, pendapat di atas belum bisa dipastikan. Menurut kisah-kisah rakyat yang beredar dalam masyarakat Soppeng, nama Soppeng diambil dari sebuah nama pohon besar yang tumbuh di dekat istana kerajaan Soppeng yang memiliki buah seperti anggur, dalam masyarakat bugis Soppeng menyebutnya dengan *caloppeng* atau *coppeng*.⁵¹

Silsilah dari penamaan Soppeng, menurut sejarawan nama dari Soppeng belum disepakati sampai sekarang, akan tetapi nama kerajaan Soppeng sudah tertulis dalam naskah sastra bugis kuno *I La Galigo* yang berbunyi:

“iyyanae sure puada adaengni tanae Ri Soppeng nawalainna Sewo-Gattareng, noni mabbanua tauwe Ri Soppeng, naiyya tau Sewoe iyanaro riaseng tau soppeng Rilau”.⁵²

Artinya :

Berdasarkan sejarah asal mula orang Soppeng yaitu orang-orang atau masyarakat yang meninggalkan perkampungan Sewo-Gattareng dan bermukim di Soppeng Sewo, sehingga sejak itu masyarakat yang bermukim di Sewo dijuluki sebagai orang Soppeng Rilau (Timur) hingga saat ini.⁵³

Kesimpulan yang bisa diambil dari naskah *lontara* kuno di atas bahwasannya penduduk asli Soppeng berasal dari dua daerah yaitu Sewo dan Gattareng.

⁵¹A. Wanua Tengke dan Aswar Nasyaruddin, “*Orang Soppeng, Orang Beradab: Sejarah, Silsilah Raja-raja dan Objek Wisata*” (Makassar : Pustaka Refleksi 2007). h.17.

⁵²<https://soppengkab.go.id/sejarah-soppeng/>, (diakses pada tanggal 17 Mei 2022 Pukul 23:35).

⁵³ Bahar Mahmud S.IP, Kepala Desa Citta, Wawancara Langsung, Citta, 30 Mei 2022

Berdasarkan tulisan sejarah lontara, sebelum Kerajaan Soppeng terbentuk, ada pemerintahan dalam sistem demokrasi yang terbentuk atas persetujuan 60 pemuka masyarakat untuk memegang serta mengatur daerah Soppeng. Namun, Soppeng pada saat itu masih terpecah-pecah menjadi beberapa kerajaan-kerajaan kecil. Hal ini bisa dilihat dari jumlah *Arung* (bangsawan atau raja), *Sullewatang* (pengganti *Arung* yang berhalangan hadir), *Paddareng* (kepala pemerintahan), *Pabbicara* yang memiliki daerah kekuasaannya masing-masing. Pada saat Kerajaan Soppeng terbentuk maka diatur oleh *Lili-lili*.

Pada waktu itu sedang terjadi musim kemarau yang terjadi selama 7 turunan, sehingga menyebabkan kekeringan dan kemiskinan.⁵⁴ *Arung Bila* sebagai penasehat kerajaan saat itu muncul dengan memberikan ide untuk melaksanakan musyawarah yang dihadiri oleh 30 orang *matoa* dari Soppeng Riaja dan 30 orang *matoa* dari Soppeng Rilau, dari 60 pemuka masyarakat bermusyawarah dengan tujuan untuk mengangkat salah seorang junjungan yang dipercaya dapat menyelesaikan semua permasalahan yang sedang terjadi saat itu. Di tengah berlangsungnya musyawarah tiba-tiba 2 (dua) ekor burung kakatua yang memperebutkan setangkai padi. Hal ini mengganggu musyawarah yang dilakukan *Arung bila* dan 60 pemuka masyarakat. *Arung Bila* pun memerintahkan memburu serta mengikuti kemana perginya burung itu. Setelah diikuti burung kakatua masuk di hutan dan berhenti suatu daerah yang disebut Sekkanyili. Saat bersamaan ditemukan seseorang yang memiliki pakaian indah yang sedang duduk di atas batu, yang memiliki gelar *Petta Manurungnge Ri Sekkanyili* atau *Latemmamala* yang dipilih menjadi pemimpin dengan ikrar. Ikrar yang terjadi antara Latemmamala dan rakyat yang menjadi sebuah komitmen dan saat itu

⁵⁴ Abdul Razak, "Sejarah Ringkas Kerajaan Soppeng" (Makassar : Bingkisan 1968), h. 58.

Latemmamala menerima gelar Datu Soppeng pertama. Peristiwa ini merupakan cikal bakal berdirinya Kerajaan Soppeng pada tahun 1261 M. Kemudian tanggal 23 Maret 1261 ditetapkan menjadi hari jadi Kabupaten Soppeng. Angka 2 dan 3 di pakai karena angka ini mengandung makna sejarah dan filosofi yaitu :

1. Angka 2 mengungkapkan :
 - a. Memiliki dua ke-datuan yaitu Soppeng Rilau dan Soppeng Riaja.
 - b. Memiliki dua *Tomanurung* (orang yang turun dari langit) yaitu *Manurungnge Ri Sekkanyili dan Manurungnge Ri Gorie*.
 - c. Terdapat 2 ekor burung kakatua (*cakkelle*) yang sedang memperebutkan setangkai padi, di tengah-tengah *Matoa* yang sedang melakukan musyawarah. Karena kedua *cakkele* ini *Matoa* menemukan *Manurungnge Ri Sekkanyili*
 - d. Mempunyai dua pedoman hidup yaitu keadilan dan kejujuran
 - e. Dua hal tidak dapat dihindari yakni takdir dan nasib.
2. Angka 3 mengungkapkan :
 - a. Memiliki perjanjian 3 kerajaan yaitu Soppeng, Bone dan Wajo.
 - b. *Taring tellu* memperlihatkan suatu tempat yang bertumpu yang kuat dan stabil.
 - c. *Tellu riala sappo* (tiga hal yang dijadikan sebagai batasan) yaitu *taue ri Dewatae* (rasa takut kepada Tuhan), *taue ri watakkale* (Rasa takut terhadap diri sendiri), *taue ri padatta rupa tau* (Rasa Takut sesama manusia).
 - d. *Tellu ewangenna Lempue* (tiga kekuatan kejujuran) yakni kebenaran, kejujuran serta keteguhan.⁵⁵

⁵⁵Dr Syamsu Rijal, DKK “*Kebijakan Pengembangan Pariwisata Kabupaten Soppeng, Tahun 2018-2033*” (Makassar: Politeknik Pariwisata Makassar 2020). h.39-41.

2. Desa Citta

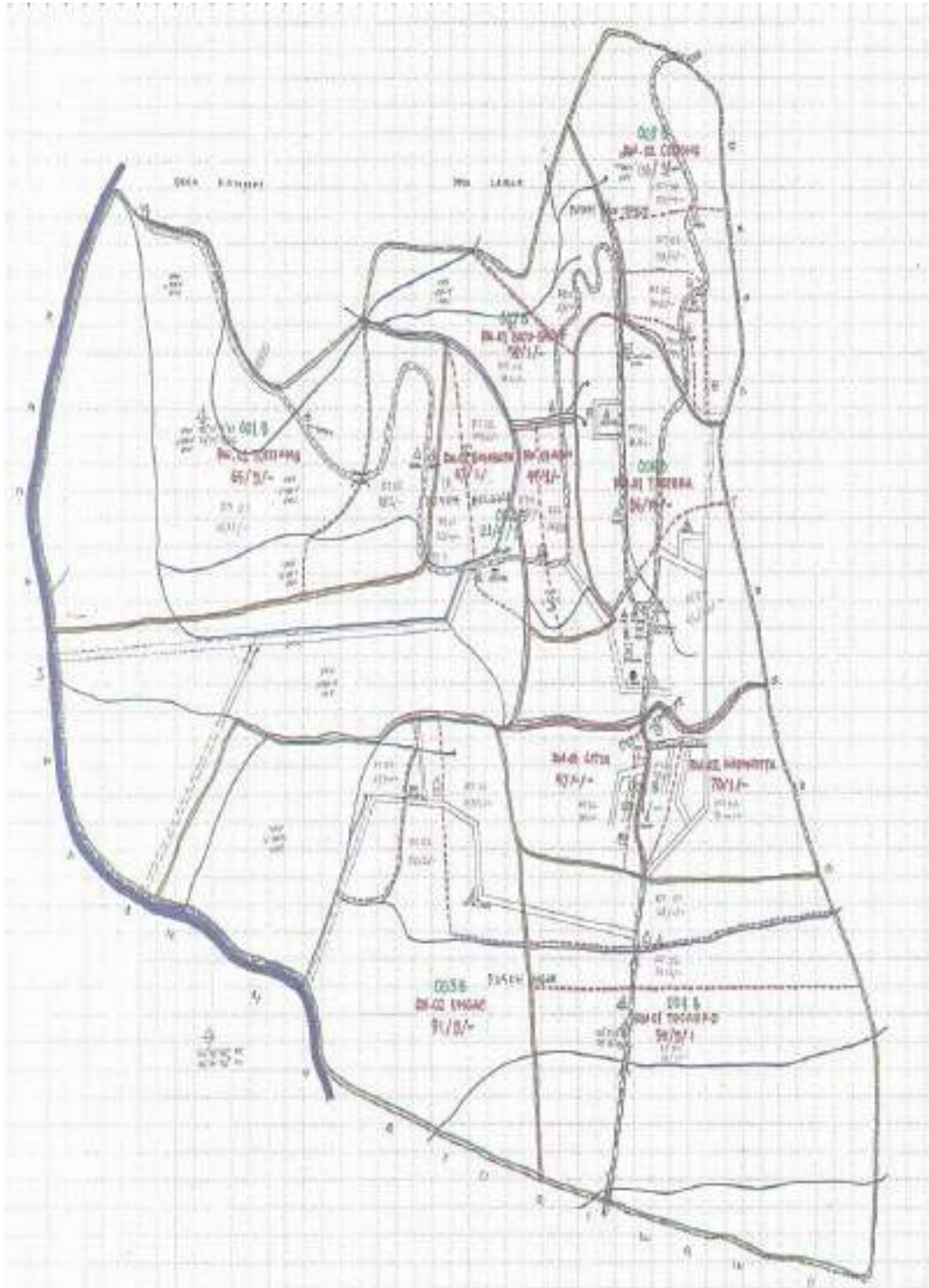

Gambar 2.1 Peta Desa Citta

A. Sejarah Desa Citta

Sejarah penamaan Citta berasal dari kata “*Ciddai*” atau dalam istilah bahasa bugis sekarang yaitu *malessi* yang memiliki arti cepat atau ikuti. Asal mula Kata “*Ciddai*” ini dikeluarkan oleh *Mangkau* (Raja) Bone menurut cerita yang diwariskan dari generasi terdahulu konon katanya, saat itu Raja Bone sedang melakukan perburuan rusa (*madengeng*) bersama *Ajuana* (prajurit atau suruhan raja) di sebuah lereng gunung. Saat melakukan perburuannya Raja Bone dengan rombongannya telah menempuh jarak yang sangat jauh, sehingga hal itu membuatnya sangat haus. Namun, persediaan air yang di milikinya sudah sangat menipis. Maka dari itu Raja Bone memerintahkan rombongannya (prajuritnya) bersama dengan anjing hitam peliharaannya untuk mencari sumber air. Pencarian pun dilakukan oleh para rombongan namun tidak menemukan hasil. Anjing hitam peliharaan raja tiba-tiba muncul mendekati rombongan dengan keadaan basah kuyup lalu berlari. Raja Bone bertanya kepada para rombongan “kemana anjing tersebut pergi?” dan memerintahkan “*Tolong Ciddai*” dalam bahasa Bugis yang memiliki arti cepat cari atau ikuti kemana anjing tersebut. Setelah di ikuti ternyata anjing tersebut berhenti di suatu lereng gunung (*Bulu Congki*) yang tepat berada di dekat sumber mata air, yang sekarang lebih dikenal dengan mata air Citta atau Permandian Citta. Perkataan yang dikeluarkan Raja Bone “*Ciddai*” yang kemudian menjadi cikal bakal ditemukannya nama Desa Citta yang dikenal hingga saat ini.

Desa Citta adalah salah satu desa yang merupakan ibu kota Kecamatan Citta yang berada di Kabupaten Soppeng, Provinsi Sulawesi Selatan. Data tahun 2021 menunjukkan jumlah penduduk yang ada di desa Citta sebanyak 3.305 jiwa dengan jumlah 857 KK (Kartu Keluarga).

Tabel 2.1
Jumlah Penduduk Desa Citta

No	Jenis Kelamin	Jumlah
1	Laki-laki	1512
2	Perempuan	1793
3	Kepala Keluarga (KK)	857

Mayoritas mata pencaharian di Desa Citta adalah Petani, karena memiliki sumber air yang berasal dari mata air Citta, selain itu juga Desa Citta ada pada bantaran sungai Walennaë dan memiliki beberapa bidang tanah yang luas serta bukit-bukit yang dapat dijadikan lahan perkebunan. Adapun data mata pencaharian masyarakat Desa Citta tahun 2021 diantaranya petani 1290 orang, yang bekerja sebagai penggarap sawah orang lain atau biasa disebut buruh tani 800 orang. Selain di bidang pertanian masyarakat juga memiliki perkebunan dengan jumlah pemilik perkebunan yakni sebanyak 466 orang dengan buruh kebun sebanyak 120 orang. Karena memiliki sumber air yang sangat melimpah ada sebanyak 70 orang yang memiliki usaha perikanan. 1 orang yang memiliki usaha pertambangan. 24 orang yang mencari uang dengan membuka Industri perdagangan. Adapun pekerjaan dengan sektor jasa yakni; PNS (pegawai Negeri Sipil) 40 orang, Dosen Swasta 1 orang, Guru swasta 32 orang, Pensiunan PNS 40 orang, Sopir 20 orang, Wiraswasta lainnya sebanyak 85 orang.

Tabel 2.2 Mata
Pencaharian Penduduk Desa Citta

No	Jenis Penelitian	Jumlah
1	Petani	1756
2	Buruh Tani	920

3	Perikanan	70
4	Pertambangan	1
5	Industri	24
6	PNS	40
7	Dosen Swasta	1
8	Guru Swasta	32
9	Pensiunan PNS	40
10	Sopir	20
11	Wirausaha Lainnya	85

Jika dilihat dari tabel di atas sudah sangat jelas, 80% dari masyarakat di Desa Citta memiliki pekerjaan sebagai petani, dan menggarap persawahan dan perkebunan yang dia miliki sendiri. Namun, pada saat melakukan penanaman padi dan panen padi masyarakat di Desa Citta masih melestarikan tradisi gotong royong dengan saling membantu. Hal ini kemudian yang membuktikan bahwa masyarakat masih memiliki jiwa sosial yang tinggi. Bukti lainnya yaitu masyarakat saling bergotong royong dalam memeriahkan serta menyukseskan adat *pattaungeng* atau yang masyarakat kenal sebagai pesta rakyat.

Desa Citta memiliki beberapa fasilitas pelayanan masyarakat yakni UPTD puskesmas Citta yang sudah dilengkapi dengan ruang rawat inap, kantor polisi sub sektor Citta, kantor desa, kantor BPD (badan permusyawaratan desa), serta memiliki beberapa destinasi wisata diantaranya, permandian Citta yang sangat ramai oleh pengunjung dari berbagai daerah karena tempatnya berada di tengah-tengah perkampungan, permandian jompi pitue merupakan tempat yang sering dikunjungi apabila ingin melakukan rapat atau pertemuan karena memiliki bangunan yang memang diperuntukkan untuk melakukan pertemuan dengan *view* disekitarnya pepohonan yang rimbun serta suara air yang menenangkan, gowa

codong yang banyak menyimpan sejarah di dalamnya. Selain sarana yang ada di atas, Desa Citta juga memiliki sarana pendidikan sebanyak 11 sekolah, antara lain; 4 PAUD, 1 TK, 3 SD, 2 SMP/MTS, 1 MA. Desiminasi penduduk dalam tingkat pendidikan otoritasnya oleh lulusan SMA.

Tabel 2.3
Sarana pendidikan

No	Nama Sekolah	Alamat
1	Paud Aisyiyah I al-Ikhlas	Dusun Lemoape
2	Paud Aisyiyah II al-Ikhlas	Dusun Ungae
3	Paud al-Khaerat	Dusun Belawa
4	Paud Nurul Fauziah	Dusun Bacu-bacue
5	TK Negeri Ciddai	Citta
6	SDN 95 Kecce'e	Kecce'e
7	SDN 96 Citta	Citta
8	SDN 97 Ungae	Dusun Ungae
9	SMPN 4 Liliriaja	Citta
10	MTs DDI Citta	Citta
11	MAs DDI Citta	Citta

Secara umum, Desa Citta sudah banyak memiliki berbagai potensi yang bisa dikatakan sebagai desa yang maju, makmur dan sejahtera. Selain memiliki sumber mata air yang melimpah, persawahan dan perkebunan yang sangat subur, serta perikanan yang sangat baik karena memiliki air yang sangat melimpah dan juga memiliki sumber daya manusia (SDM) yang memiliki potensi yang baik, pemerintahan yang semakin maju dan kondusif, serta semua masyarakat dan seluruh aparat pemerintahan yang ada di desa cinta saling bahu membahu dalam

memajukan Desa Citta menjadi lebih baik lagi. Semenjak Desa Citta berdiri pada tahun 1957, sudah terjadi beberapa kali pergantian pemimpin antara lain;

Tabel 2.4
Kepala Desa

No	Nama	Masa Jabatan
1	Andi Majjika (Pung Paji)	1957-1964
2	Andi Malyan (Pung Balli)	1964-1999
3	Muh. Radjey A. Capa	1999-2013
4	Bahar Mahmud S.IP (Omba)	2013-2018 2018-Sekarang

B. Letak Geografis Desa

Desa Citta adalah berada di Kecamatan Citta yang merupakan kecamatan yang mempunyai luas paling kecil dari 8 kecamatan yang ada di Kabupaten Soppeng. Desa Citta merupakan Ibu kota Kecamatan. Dimana Desa Citta memiliki empat dusun antara lain;

1. Dusun Lemoape
2. Dusun Ungae
3. Dusun Bacu-bacue
4. Dusun Belawa

Secara geografis, Desa Citta berada diantara 4' 199' 33" – 4' 16' 34" lintang selatan dan 199' 59' 59" – 120' 30' 59" bujur timur. Desa Citta juga berada di lereng gunung dengan ketinggian antara ± 150 m dpl di atas permukaan laut. Serta berada pada bantaran sungai Walennae. Dengan luas wilayah 1.300 Ha

atau 32,5 % dari total luas wilayah Kecamatan Citta. Adapun yang berbatasan dengan Desa Citta yaitu;

1. Sebelah utara berbatasan dengan Desa Labae
2. Sebelah timur berbatasan dengan Desa Labae,
3. Sebelah selatan berbatasan dengan Desa Mariorilau, Kecamatan Marioriwawo,
4. Sebelah barat berbatasan dengan Desa Kampiri.

C. Iklim

Umumnya, keadaan iklim yang ada di Desa citta hampir sama dengan daerah-daerah lain yang ada di Kabupaten Soppeng yakni musim kemarau dan musim hujan. Awal tahun di bulan januari sampai dengan maret biasanya terjadi musim hujan, masuk di bulan April sampai Agustus terjadi musim kemarau. Desa Citta merupakan dataran tinggi berada di suhu 21-36 celcius apabila terjadi musim hujan.

a. Hidrologi dan Tata air

Seluruh masyarakat yang ada di Desa Citta maupun Masyarakat Kecamatan Citta mendapatkan sumber air bersih dari mata air Citta yang digunakan dalam memenuhi kebutuhan hidup sehari-hari, sekaligus digunakan untuk melakukan pertanian dan perkebunan.

b. Kondisi Lingkungan Permukiman

Letak geografis Desa Citta berada pada ketinggian permukaan laut ± 150 mdpl yang merupakan dataran tinggi dengan tingkat kesuburan tanah yang cukup subur (baik) maka dari itu, ada beberapa tanaman yang tumbuh dengan subur di Desa Citta yakni tumbuhan pangan dan tumbuhan *hortikultural* (Kebun). Umumnya penduduk di pemukiman Desa Citta memiliki rumah berbentuk rumah panggung (kayu) dan rumah batu.

c. Keadaan Sosial dan Budaya

Keberagaman budaya yang ada di Indonesia, dimana Desa Citta sebagai salah satu daerah yang memiliki satu rumpun suku yaitu bugis yang memberikan warna pada kehidupan masyarakat Citta. Selain memiliki satu rumpun suku, Desa Citta juga memiliki satu kepercayaan yaitu agama Islam. Sehingga Desa Citta memiliki 6 sarana peribadatan (mesjid) diantaranya :

Tabel 2.2.1

Sarana Peribadatan

No.	Nama Mesjid	Alamat
1.	Jami Nurul Jihad	Talebba, Dusun Lemoape
2.	Tajdidul Imam	Gayabaru, Dusun Belawa
3.	Nurul Ijtihad	Tocakko, Dusun Ungae
4.	Miftahul Khair	Abbinenge, Dusun Bacu-bacue
5.	Fastabiqul Khaerat	Mappalakka, Dusun Ungae
6.	Miftahussaadah	Codong, Dusun Bacu- Bacue

3. Permandian Alam Citta



Gambar 3.1 Permandian Alam Citta

Permandian alam Citta yang terletak di Desa Citta, Kecamatan Citta, Kabupaten Soppeng yang berada di tengah-tengah perkampungan. Permandian ini merupakan wisata alam yang memiliki sumber air yang sangat jernih dengan luas mencapai 1 hektar. Pada awalnya permandian ini merupakan milik pemerintah desa, namun karena ada sesuatu hal di tahun 2007 permandian alam Citta kemudian diambil alih oleh dinas pariwisata Kabupaten Soppeng. Setelah di bawah naungan dinas pariwisata Kabupaten Soppeng, permandian Citta dipagari dengan tembok beton yang tingginya kira-kira mencapai 2 meter mengelilingi permandian.

Fasilitas yang dimiliki permandian Citta yakni 4 kolam renang di antaranya 2 kolam yang di bangun pada masa kepemimpinan Pung Balli (1964-1999) dengan dasar kolam bebatuan yang masih alami, 2 kolam renang yang dibangun tahun 2007 yang terbuat dari ubin, terdapat 1 mushollah, 2 gedung wc, serta 7 gazebo yang terbuat dari kayu serta 1 pos loket yang berada pada pintu gerbang masuknya permandian. Adapun tarif yang dibanderol untuk memasuki

kawasan wisata ini relatif murah yakni Rp. 5.000 untuk orang dewasa, Rp. 3.000 untuk anak kecil, untuk parkir mobil ataupun motor dapat di bawah masuk dengan membayar biaya parkir sebesar Rp. 10.000 untuk mobil, Rp. 5.000 untuk motor dan parkir di luar pagar hanya Rp. 2.000.⁵⁸

Sumber mata air Citta berada tempat di bawah akar-akar pohon yang sangat besar. Namun untuk melihat jelas titik keluarnya air sangat sulit karena berada jauh di balik akar. Uniknyanya disaat musim kemarau mata air ini tidak pernah kering. Mata air Citta selain menjadi permandian alam juga merupakan sumber air yang digunakan oleh masyarakat dalam kehidupannya sehari-hari yang dialirkan kerumah-rumah warga melalui pipa-pipa besar yang berada di sumber mata air serta ada satu PAM (perusahaan air minum) yang membantu memenuhi kebutuhan masyarakat. Mata air ini juga digunakan masyarakat untuk persawahan, perkebunan serta perikanan. Mata air Citta tidak hanya dinikmati oleh masyarakat Desa Citta tetapi seluruh masyarakat yang ada di Kecamatan Citta. Selain mata air citta, ada mata air lain yang ada di Desa Citta salah satunya adalah Jompi Pitue yang berada di Dusun Ungae, Desa Citta. Berbicara mengenai sejarah awal ditemukannya permandian Citta merupakan suatu hal yang sangat unik karena memiliki kaitan satu sama lain yakni asal mula penamaan Desa Citta, dan asal usul adanya upacara adat *pattaungeng*.

Sumber mata air Citta mempunyai keunikan tersendiri yang dimana mata air yang ada di Citta tersambung dengan sumber mata air yang ada di Bone yaitu permandian Taretta. Keunikan lainnya untuk menuju sumber mata air yang di Citta mempunyai akses yang berbentuk seperti sumur serta tangga yang digunakan untuk turun ke dasar akan tetapi tidak semua orang dapat memasukinya

⁵⁸ Pung Borong, Pegawai Kawasan Wisata Alam Citta, Wawancara Langsung, Citta, 15 Mei 2022.

dikarenakan akses menuju ke sumber mata air sangat dalam dan terdapat goa yang membentuk terowongan dalam sumur tersebut.



Gambar 3.2 Sumber Mata Air Citta

B. Adat Pattaungeng

Adat atau *ade tau riolo* merupakan warisan budaya yang menjadi turun-temurun harus dilestarikan karena memiliki makna-makna yang terkandung di dalamnya dan banyak pelajaran yang bisa kita ambil dari budaya tersebut. Umumnya adat merupakan warisan yang diturunkan dari nenek moyang terdahulu yang masih ada hingga saat ini. Namun, seiring berjalannya waktu adat mengalami perubahan mengikuti perkembangan zaman, serta ada beberapa adat yang mulai ditinggalkan.⁵⁹ Seperti halnya adat *pattaungeng* merupakan salah satu kearifan lokal yang masih eksis di kalangan masyarakat Kabupaten Soppeng. Desa Citta merupakan salah satu daerah yang masih mempertahankan upacara adat *pattaungeng*. Selain Desa Citta, adat *pattaungeng* juga masih dilakukan di

⁵⁹Eka Yanti Dkk, "Tradisi Adat Pattaungeng di Situs Tinco Kelurahan Ompo Kabupaten Soppeng 2007-2017". *Jurnal Pattingalloang*, h.2.

daerah-daerah lain yang berada di Kabupaten Soppeng yang memiliki sumber mata air.

Sejarah munculnya adat *pattaungeng* yang ada di Desa Citta sangat menarik karena saling berkaitan dengan awal mula munculnya sumber mata air yang ada di Desa Citta dan sejarah penamaan Desa Citta. Menurut penjelasan dari Etta Aji Zainuddin sekaligus kepala adat dan imam desa menjelaskan :

“asal usul munculnya adat *pattaungeng* ini dikarenakan ditemukannya sumber mata air yang ada di desa Citta. Pada saat itu *mangkau* (Raja) Bone sedang berburu bersama *ajjuangna* (prajuritnya) dan anjing hitam peliharaanya yang menemukan sumber mata air Citta.”

Adat *pattaungeng* merupakan upacara adat atau ritual yang masih sering dilakukan yang bertujuan sebagai ungkapan rasa syukur kepada tuhan yang maha esa (*Dewatae*) atas munculnya 4 sumber mata air yang memiliki air yang sangat melimpah dan jernih. Adat *pattaungeng* juga dijadikan sebagai *doang salama* (permohonan selamat) kepada *Dewata* dan para leluhur atas hasil panen yang didapatkan. Maka dari itu, adat *pattaungeng* sering disebut sebagai pesta adat rakyat. Adat ini pertama dilakukan oleh *Mangkau* (Raja) Bone setelah munculnya sumber mata air yang ada di Desa Citta.

Adat *pattaungeng* berasal dari bahasa bugis *taung* yang memiliki arti tahun. Sehingga *pattaungeng* merupakan suatu tradisi atau kebiasaan masyarakat yang dilakukan setiap tahunnya. Menurut informan yang sama mengatakan :

“Pada awalnya adat *pattaungeng* di masa pemerintahan *mangkau* Bone dilakukan sekali setahun, namun seiring berjalannya waktu adat ini dilakukan 1 kali dalam 3 tahun, namun sejak Desa Citta di bawah pimpinan Pung Balli dilakukan 1 kali dalam 5 tahun agar tidak memberatkan masyarakat”.⁶⁰

⁶⁰H.Muh.Zainuddin (66 Tahun), Imam Desa, Wawancara Langsung, Citta, 28 April 2022.

Dalam perkembangan adat *pattaungeng*, adat ini dikenal masyarakat sebagai salah satu cara untuk menghormati leluhurnya yang terdahulu. Serta jalan untuk mendekatkan diri kepada sang pencipta yaitu *Dewatae* (Tuhan) namun di era yang kekinian ini, adat *pattaungeng* hanya dijadikan sebagai ungkapan rasa syukur kepada *Dewatae* dan para leluhur. Sebagaimana yang dijelaskan dalam Q.S al-Baqarah/2:152 tentang ungkapan rasa syukur:

فَاذْكُرُونِي أَذْكُرْكُمْ وَاشْكُرُوا لِي وَلَا تَكْفُرُونِ

Terjemahnya:

“Maka ingatlah kepada-Ku, Aku pun akan ingat kepadamu. Bersyukurlah kepada-Ku, dan janganlah kamu ingkar kepada-Ku”.⁶¹

Dalam Q.S al-Baqarah/2:152 Muhammad Hasbi menerangkan tentang konsep bersyukur dalam ayat ini yaitu, bersyukur kepada Allah SWT atas segala nikmat yang telah diberikan kepada hamba-Nya dengan cara mengamalkannya untuk hajat pokok dari tujuan diciptakannya nikmat-nikmat tersebut. Bersyukurlah kepada Allah SWT dengan cara menghormati Allah dengan niat, hati, ucapan, serta mempercayai kemustajaban Allah. Janganlah kamu kufur kepada nikmat yang telah Allah berikan melalui jalan yang tidak dibenarkan oleh tuntutan islam dan sunah-sunah Nabi.⁶²

C. Prosesi Upacara dan Makna dari Prosesi Adat Pattaungeng

Adat *pattaungeng* merupakan tradisi atau ritual yang dilakukan sebagai tindakan menghargai leluhur. Adat atau kebudayaan apapun itu pastinya memiliki aturan yang sangat beranekaragam dan pastinya ada hal-hal yang perlu

⁶¹ Kementerian Agama RI, *Al-Qur'an dan Terjemahannya*, h.23.

⁶²M. Hasbi Ash-Shiddiqy, “*Tafsir Al-Qur'anul Majid An-Nur*”, (Pustaka Rizki Putra, Semarang:2016), jilid 1, Edisi ke-4, h.139.

dipersiapkan sebelum melakukan upacara. Begitu juga dengan adat *pattaungeng* pastinya memiliki aturannya tersendiri.

Adat *pattaungeng* bukan hanya menjadi upacara adat yang sakral tetapi juga menjadi pesta rakyat bagi masyarakat Kecamatan Citta. Dalam adat ini bukan hanya melibatkan Desa Citta saja tetapi melibatkan 1 Kecamatan Citta karena sumber mata air ini digunakan oleh seluruh desa yang ada di Kecamatan Citta. Bahkan pemerintah Kabupaten Soppeng juga ikut untuk memeriahkan upacara adat *pattaungeng* dengan maksud untuk melestarikan kebudayaan yang diwariskan oleh leluhur.

Sebelum melakukan adat *pattaungeng* pastinya ada hal-hal yang perlu dipersiapkan untuk melaksanakan upacara tersebut yaitu:

1. Membentuk panitia upacara

Setiap acara pastinya memiliki panitia dengan tujuan agar segala upacara yang dilakukan berjalan sesuai rencana. Selain itu panitia juga yang manajemen persiapan dan pelaksanaan acara agar lebih kondusif dan suportif saat berjalannya upacara

2. Pengumpulan Dana

Dana yang dihasilkan untuk melaksanakan kegiatan merupakan hasil sumbangsi dari warga yang dikumpulkan oleh masing-masing panitia di setiap desa yang sudah diberikan tanggung jawab untuk mengumpulkan dana dengan cara *door to door* (dari pintu ke pintu) di setiap rumah yang ada di Kecamatan Citta. Selain dari sumbangsi warga, ada juga yang diberikan oleh pemerintah desa, pemerintah kabupaten, dan dinas pariwisata.

3. *Gemme Kanau* dan *Palungeng*

Gemme Kanau (rambut dari pohon enau atau aren) ini dipersiapkan oleh Desa Tinco Dan Tolara yang digunakan untuk mengganti atau menambah *gemme*

kanau yang menutupi sebagian sumber mata air agar tidak banyak air yang mengalir ke sumber mata air Taretta Bone. *pallungeng* juga digunakan untuk menyumbat sebagian mata air. Menurut informan yang biasa disapa bapak Nuwang yang merupakan orang yang sudah biasa masuk ke sumber mata air Citta, mengatakan :

“Di titik sumber mata air Citta terdapat *palungeng* dan *gemme kanau* yang menutupi sebagian akses air agar tidak semua air mengalir ke sumber mata air Bone yaitu Taretta”⁶³

Mata air Citta mempunyai penghalang atau masyarakat sekitar menyebutnya *palungeng*, *palungeng* ini berbentuk seperti lesung panjang yang mirip dengan kapal kecil atau masyarakat juga bisa memakainya sebagai tempat menumbuk sesuatu. *Palungeng* ini berfungsi untuk menutupi sebagian sumber mata air agar tidak banyak yang mengalir ke Taretta Bone. Selanjutnya, *gemme Kanau* (rambut pohon enau atau aren) juga digunakan bersama dengan *pallugeng* dengan fungsi yang sama yaitu menyumbat sebagian akses air. Hal ini dilakukan karena menurut kepercayaan masyarakat apabila hal tersebut tidak dilakukan maka Citta akan mengalami kekeringan karena air yang keluar dari sumber mata air Citta semuanya akan mengalir ke Taretta Bone.

4. Membersihkan sumber mata air Citta

Sebelum acara adat *pattaungeng* masyarakat akan membersihkan area permandian Citta dengan bergotong royong serta ada orang-orang tertentu yang akan masuk ke sumber mata air untuk membersihkannya.

5. Bahan sesajen yang akan digunakan untuk *mappaleppe*.

Bahan sesajen yang digunakan dalam adat *pattaungeng* menurut hasil wawancara dengan Pung Kimming mengatakan:

“*sokko dua runfa, manu kampong silebine, otti lereng, tello manu kampong, manu nasu lekku, Rebbang, baki, kaluku lolo, sibawa ulu tedong*”⁶⁴

⁶³Anwar, (36 Tahun), Keturunan Basih yang menandah Kepala Kerbau dalam Upacara Adat *Pattaungeng*, Codong, 17 Mei 2022.

Artinya :

“Nasi ketan yang terdiri dari 2 warna, ayam kampung berpasangan, pisang ambon, telur ayam, ayam kampung yang dimasak dengan bumbu lengkuas, *walasoji*, nampam, kelapa muda dan kepala kerbau”

Bahan sesajen yang digunakan seperti *sokko dua warna*, *manu kampung silibine*, *otti lereng*, *tello manu kampung*, *manu nasu lekku*, *kaluku lolo* merupakan pelengkap dari persembahan. *Walasoji* digunakan sebagai wadah yang digunakan sebagai wadah persembahan, dan nampam digunakan sebagai alas dari persembahan, dan kepala kerbau merupakan bahan yang harus ada karena merupakan persembahan sebagai ungkapan rasa syukur.

6. Kain Putih

Kain putih digunakan untuk membungkus kepala kerbau yang sudah dipotong.

7. Gendang

Gendang merupakan musik yang digunakan suku Bugis sebagai alat untuk *mappadandang* yang berfungsi sebagai pengiring kepala kerbau saat akan dimasukkan kedalam *walasoji* hingga kepala kerbau tersebut dialiri.

Dalam mempersiapkan hal-hal yang diperlukan dalam adat *pattaungeng* tidaklah sulit dikarenakan tidak mengalami perubahan dari tahun ke tahun serta masyarakat Kecamatan Citta yang kompak dalam mempersiapkan semua keperluan yang dibutuhkan. Jika semua persiapan selesai, adat *pattaungeng* akan dilaksanakan sesuai dengan tanggal yang telah ditentukan biasanya adat ini dilakukan di bulan september-november. Hal ini bertepatan dengan musim panen karena adat *pattaungeng* juga merupakan ungkapan rasa syukur kepada *Dewatae* dan para leluhur yang ada karena air yang diberikan sehingga hasil panen yang dihasilkan melimpah.

⁶⁴Andi Kimming (75 Tahun), Tokoh Adat, , Wawancara Langsung, Citta, 30 April 2022.

Setelah semua tahap persiapan selesai. Maka upacara adat ini akan dilakukan sesuai dengan tanggal yang telah ditetapkan dan disepakati. Adat *pattaungeng* memiliki beberapa rangkaian prosesi yang dilakukan dalam upacara atau ritual ini antara lain:

1. Pemotongan Hewan Kerbau

Pemotongan hewan kerbau merupakan salah satu dari serangkaian acara dalam upacara adat *pattaungeng*. Pemotongan hewan berupa kerbau ini dilakukan di pagi hari sebelum acara upacara dimulai. Hewan kerbau ini disembelih oleh imam Desa Citta sekaligus menjadi kepala adat, dalam pemotongan hewan kerbau ini disaksikan oleh aparat desa, aparat kecamatan, pemerintah kabupaten serta masyarakat Kecamatan Citta yang hadir dalam upacara tersebut.



Gambar 1 Pemotongan Hewan Kerbau

Semenjak pagi hari masyarakat akan sibuk mempersiapkan makanan yang akan disantap bersama disore hari setelah upacara dilaksanakan, dalam mempersiapkan makanan tersebut tidaklah sulit karena ada banyak masyarakat

berpartisipasi, saling membantu dan saling membagi tugas. Laki-laki bertugas untuk menguliti dan memotong kerbau kedalam beberapa bagian sedangkan perempuan yang akan memotong daging berbentuk kotak kecil serta memasak daging kerbau tersebut. Berbeda dengan zaman dahulu, menurut cerita yang beredar di masyarakat, setiap desa akan mendirikan tenda di permandian citta. Kemudian setelah hewan kerbau disembelih, maka daging tersebut akan dibagikan di setiap kelompok. Ditenda desa tersebutlah ibu-ibu akan memasak dan menyantap hidangannya. Setelah mengalami beberapa perubahan dari masa kemasa hal tersebut berubah yang awalnya daging dimasak di tenda masing-masing sekarang daging kerbau tersebut dimasak oleh semua orang tanpa membaginya kedalam kelompok desa dengan tujuan agar masyarakat yang awalnya jarang bertemu sehingga dengan adanya adat *pattaungeng* masyarakat akan saling mengenal, menghargai, menumbuhkan jiwa semangat gotong royong dan bersosialisasi.



Gambar 2 Pematongan kerbau



Gambar 3 Menyiapkan Makanan

Pada upacara adat *pattaungeng* kerbau merupakan hewan yang digunakan sebagai persembahan yang pertama kali dilakukan oleh *Mangkau Bone*. Hewan kerbau tersebut sudah menjadi simbol persembahan dalam adat *pattaungeng* yang masih dijaga dan diwariskan dari generasi ke generasi. Selain itu, Kerbau bukan hanya sebagai persembahan tetapi juga menjadi ciri khas yang identik upacara adat *pattaungeng* yang dilakukan oleh 4 daerah yang memiliki sumber mata air di wilayah Kabupaten Soppeng. Di Desa Citta kerbau digunakan dalam adat *pattaungeng* karena menurut Etta Aji Zainuddin :

“yaro tedonge biasa ipakei apana pa’kampi tedong biasa kuCitta, sebanna mega tedong jadi yaro do napake tawe apana gappang iruntu. Nappa yametto ro na pake tau riolota jadi meccue toni idi makekkue”

Artinya:

“Hewan kerbau digunakan karena pada waktu itu banyak peternak kerbau di Desa Citta sehingga mudah untuk mendapatkannya serta hewan itu yang digunakan oleh orang terdahulu sehingga kita sekarang hanya mengikuti apa yang sudah dilakukan leluhur kita.”⁶⁵

⁶⁵H.Muh.Zainuddin (66 Tahun), Imam Desa, Wawancara Langsung, Citta, 28 April 2022.

Kerbau merupakan hewan yang dianggap sakral dan mempunyai kasta yang tertinggi dari hewan-hewan yang biasa dijadikan persembahan karena memiliki harga yang cukup tinggi jika dibandingkan hewan yang biasa dijadikan persembahan. Pada Awalnya jenis kerbau yang digunakan dalam adat *pattaungeng* yaitu *Tedong Bonga* kerbau ini sangat unik dan berbeda dari kerbau pada umumnya yang berwarna hitam, jenis kerbau ini memiliki warna yang belang yang mirip dengan sapi. Namun saat ini *tendong bonga* ini sudah tidak digunakan dalam adat *pattaungeng* di karenakan harga nya yang sangat mahal. Kerbau jenis ini bisa mencapai harga 1 miliar per ekornya. Harga ini sangat mahal karena adat *pattaungeng* selalu dilaksanakan 1 kali dalam 5 tahun serta dana yang didapatkan merupakan sumbangsi dari masyarakat dan beberapa dana dari anggaran pemerintahan agar tidak memberatkan kerbau diganti dengan jenis kerbau biasa. Selain itu di Desa Citta saat ini sudah tidak memiliki peternakan kerbau, sehingga hal itulah pemerintah Desa dan Kecamatan memilih kerbau biasa untuk dijadikan persembahan. Pak Suwardi Mallu menjelaskan:

“Hewan kerbau dijadikan sebagai persembahan karena memiliki nilai tersendiri serta lebih baik dari hewan-hewan lainnya. Selain itu untuk melakukan persembahan seharusnya memberikan yang terbaik karena Tuhan juga telah memberikan anugerah yang baik untuk manusia seperti sumber mata air yang ada di Desa Citta. Serta rasa hormat kepada leluhur telah melakukan hal yang terbaik untuk kita anak cucu sekarang ini. Sehingga kerbau dijadikan sebagai persembahan”.⁶⁶

Kesimpulan yang dapat ditarik dari kedua pernyataan narasumber yaitu hewan kerbau merupakan hewan yang digunakan sejak awal munculnya adat *pattaungeng*. *Mangkau Bone* menggunakan hewan kerbau tersebut karena pada saat itu Desa Citta memiliki peternakan kerbau yang sangat banyak. Kerbau juga merupakan persembahan yang dipilih karena memiliki kepala yang jauh lebih

⁶⁶Suwardi Mallu S.Pd, (53 Tahun), Kepala BPD, Wawancara Langsung, Codong, 1 Mei 2022.

berat dari hewan kaki empat lainnya dan daging yang banyak untuk dimakan beramai-ramai.

2. Penyambutan Bupati atau aparat pemerintahan

Saat penyambutan Bupati atau aparat pemerintahan akan disuguhkan dengan tari *paddupa* yang merupakan tarian tradisional suku Bugis-Makassar di Sulawesi Selatan yang digunakan untuk penyambutan tamu. Tari *paduppa* diciptakan oleh wanita yang kreatif bernama ibu Andi Nani Nasapada di tahun 1964. Tari *paduppa* berasal dari kata *duppa* merupakan bahasa Bugis yang memiliki arti bertemu atau berjumpa. Tarian ini dilakukan oleh 5-6 orang gadis cantik yang menggunakan pakaian adat lengkap yaitu baju *bodo*, sarung sutra, aksesoris adat lengkap seperti kalung yang bermotif bunga, gelang, anting, bando yang memiliki motif yang sama, *sima teyya* (ikat lengan), serta *Bosara* yang diiringi dengan musik tradisional khas Sulawesi Selatan yang terdiri dari alat musik gendang, kecapi, suling dan pui-pui. Gerakan tarian *paddupa* yaitu penari yang menaburkan beras kepada tamu yang bermaksud sebagai ucapan selamat datang. Pada awal adanya tari *paddupa* merupakan tarian yang bersifat sakral dan hanya digunakan untuk menyambut raja-raja saja, seiring berjalannya waktu tarian ini digunakan untuk menjemput tamu-tamu penting dan banyak di acara pernikahan. Zaman modern tari *paddupa* lebih banyak dikreasikan sehingga menarik untuk dilihat, tetapi tidak menghilangkan makna dari tari *paddupa* yaitu mencerminkan masyarakat Bugis-Makassar yang sangat menghargai dan menghormati tamu.⁶⁷

⁶⁷Nurrahmah, "Tari Paduppa Khas Masyarakat Suku Bugis Makassar dalam Penyambutan Tamu". *Skripsi*, Fakultas Abad dan Humaniora, Universitas Islam Negeri (UIN) Alauddin Makassar, h. 63



Gambar 4 Penyambutan Tamu dengan Tari *Padduppa*

3. Pembukaan Upacara Adat *Pattaungeng*

Upacara adat *pattaungeng* akan dimulai setelah melalui dua rangkaian acara di atas. Biasanya upacara akan dibuka pada jam 10.00 WITA. Sebelum acara dimulai Bupati atau yang mewakili (pemimpin) akan menyalakan obor sebagai tanda dimulainya upacara. Menurut informan menjelaskan:

“penyalan obor dilakukan sebagai tanda dimulainya acara, yang bertujuan agar pemimpin memiliki jiwa pemberani”⁶⁸

Penyalan obor yang dilakukan pemimpin mempunyai cerita yang melegenda di masyarakat, api di identik dengan pemimpin yang harus memiliki jiwa membara dan semangat yang tinggi. Meskipun, api memiliki sifat merusak, namun dalam jiwa seorang pemimpin harus memiliki keyakinan untuk menghancurkan dalam memberantas ketidakadilan tanpa padang bulu dan api

⁶⁸Bahar Mahmud S.IP, Kepala Desa Citta, Wawancara Langsung, Citta, 30 Mei 2022

juga dilambangkan sebagai penghacur untuk sifat-sifat yang buruk dari seorang pemimpin.⁶⁹ Selain itu sifat api dalam kepemimpinan mencerminkan pemimpin harus menghadapi masalah yang akan muncul kedepannya, serta seorang pemimpin juga memiliki jiwa yang tegas dalam mengambil solusi dari masalah yang dihadapi keberanian untuk mengambil sebuah keputusan.



Gambar 5 Penyalaan Obor

Melangkah ke acara selanjutnya yakni sambutan-sambutan. Setiap kegiatan formal atau non formal pastinya memiliki sambutan-sambutan. Sambutan tersebut merupakan rangkaian kalimat membentuk sebuah pidato singkat menyangkut tentang acara atau kegiatan yang akan dilakukan. Biasanya dalam sambutan ini terdiri atas laporan ketua panitia, sambutan-sambutan dari beberapa

⁶⁹Moh.As'ad, Dkk, "Studi Eksplorasi Konstrak Kepemimpinan Model Jawa: Asta Brata". *Jurnal Psikologi*, Fakultas Psikologi, Universitas Gadjah Mada, Volume 38, No.2, Desember 2011, h.232.

orang penting. Misalnya dalam adat *pattaungeng* sambutan-sambutan ini diberikan oleh Bupati

Kabupaten Soppeng berupa apresiasi kepada masyarakat, Kepala adat yang menceritakan asal usul adat *pattaungeng*, dan lain-lainnya.



Gambar 6 Sambutan-Sambutan

4. Penurunan *Walasoji* yang Berisikan Kepala Kerbau.

Sesi upacara ini merupakan bagian inti upacara yaitu penurunan kepala kerbau ke dalam *walasoji* yang berisikan sesajen yang ditaruh di atas nampan (*massorong*). Sebelum penurunan kepala kerbau ke dasar air kerbau tersebut akan dibungkus dengan kain berwarna putih dan diiringi dengan musik *mappadandang* yang merupakan ciri khas Bugis-Makassar. *Mappadandang* merupakan sebuah kegiatan menumbuk lesung padi yang berbentuk seperti kapal oleh beberapa orang dari tumbukan tersebutlah yang mengeluarkan bunyi musik yang khas serta pukulan gendang yang menambah kemeriahan musik yang biasanya berlangsung berjam-jam.

Mappadendang juga biasa dikenal dengan pesta adat rakyat yang merupakan ungkapan rasa syukur masyarakat atas hasil panen yang di dapatkan. Ungkapan ini ditujukan kepada *Dewatae* dan para leluhur yang menemukan sumber mata air. Hal ini berkaitan dengan adat *pattaungeng* sehingga saat penurunan kepala kerbau ke *walasoji* sampai dialirkan *mappapendang* tetap dilakukan hingga kepala kerbau selesai dialirkan. Dalam melakukan tradisi *mappadendang* wanita atau laki memakai pakaian adat. Dimana perempuan menggunakan pakaian adat baju *bodo* sedangkan nama pakaian adat laki-laki yaitu baju *tutu'* (semacam jas tutup), yang dilengkapi dengan sarung sutra dan *songko recca* (Anyaman yang berbentuk topi) khas suku Bugis.



Gambar 7 *Mappadendang*.

Penurun kepala kerbau dan sesajen berupa *sokko dua runfa* (nasi ketan 2 warna), *manu kampung silebine* (ayam kampung betina jantan), *otti lereng* (pisang ambon), *tello manu kampung* (telur ayam kampung), *manu nasu lekku* (ayam masak lengkuas), *baki* (nampan), *kaluku lolo* (kelapa muda), *sibawa ulu tedong*

(kepala kerbau) yang dimasukkan ke *walasoji* akan didoakan oleh *sanro* (dukun). Ada orang tertentu yang akan bertugas untuk menurunkan kepala kerbau ke dasar air keturunan yang pertama kali melakukan adat *pattaungeng* di Desa Citta yaitu *Appanna* (keturunan) Kallu. Tidak ada orang yang akan berani menurunkan kepala kerbau tersebut kecuali *appana* Kallu karena konon katanya apabila ada orang lain menurunkanya tanpa seizin dari *appana* kallu maka orang tersebut akan jatuh sakit setelah diturunkan dan di hanyutkan ke dalam air maka keturunan Basih akan menadah kepala kerbau tersebut.

Makna penurunan kepala kerbau ke dasar air kemudian dialirkan mengikuti arus air, masyarakat yang berada di Kecamatan Citta percaya bahwa kepala kerbau yang diturunkan ke dasar air kemudian hanyut terbawa arus menandakan bahwa sumber mata air yang dimiliki Desa Citta mempunyai air yang sangat deras. Hal ini sesuai dengan hasil wawancara dengan Etta Aji Zainuddin yang merupakan kepala adat mengatakan :

“yaro riolo naseng tomatuata uluna tedonge ipenoi ku uwaie nappa maliwi berarti maraja uwwaina citta. Yanaro guna na gemme kanau sibawa pallungenge supaya dena mega mali uwwaie jokka Taretta Bone afana sisambungi wuttangna Citta sibawa wuttangna Taretta Bone”.⁷⁰

Artinya :

Orang terdahulu menurunkan kepala kerbau ke dasar air kemudian hanyut menandakan bahwa air Citta sangat deras. Itulah gunanya rambut pohon aren dan lesung untuk menyumbat air yang ada di Citta agar tidak banyak yang mengalir ke Taretta Bone karena Sumber mata air Citta saling berhubungan dengan Sumber mata air yang ada di Taretta Bone.

Adat *pattaungeng* sudah menjadi kepercayaan yang mendarah daging akan kepala kerbau yang dihanyutkan bukan hanya menandakan sebagai derasnya air yang ada di Desa Citta. Kepala kerbau juga menandakan agar kita manusia tetap

⁷⁰H.Muh.Zainuddin (66 Tahun), Imam Desa, Wawancara Langsung, Citta, 28 April 2022.

memiliki sikap rendah hati dan tidak sombong akan apa yang dimiliki, tetap merasa bersyukur terhadap apa yang diberikan oleh Allah SWT serta selalu berpikir positif.



Gambar 8 Penurunan Kepala Kerbau

5. Pagelaran Seni

Pagelaran seni atau dikenal juga dengan sebutan pentas seni merupakan sebuah unjuk keahlian yang dipentaskan untuk masyarakat umum yang dilakukan oleh seniman yang bertujuan untuk menghibur penonton selain itu pementasan seni juga bertujuan untuk tetap melestarikan seni yang sudah ada sejak dahulu agar dikenal oleh penerus bangsa selanjutnya. Pementasan ini biasanya menampilkan seni tari, musik, dan lain-lainnya.⁷¹

Pagelaran seni yang dilakukan dalam adat *pattaungeng* merupakan pertunjukan seni tradisional khas suku Bugis seperti :

a. *Maddaga*

Maddaga atau *marraga*, adalah sebuah atraksi seni yang memadukan gerakan yang indah dengan olahraga. *Maddaga* ini dilakukan oleh pria dengan

⁷¹Aditya Syaeful Bahri, "Pertunjukan Kesenian EBEG Grup Muncul Jaya Pada Acara Khitanan Di Kabupaten Pangandaran". *Skripsi*, Universitas Pendidikan Indonesia 2015, h.7.

menggunakan bola yang terbuat dari rotan (takrow) serta gerakan seperti akrobatik yang dilakukan oleh 3-6 orang memakai pakaian adat dan diiringi dengan bunyi musik khas Sulawesi Selatan. Gerakan *maddaga* menggunakan kaki yang lihai dan fokus yang tinggi dari pemain karena melakukan gerakan sambil memainkan bola takrow. Keterampilan dalam melakukan *maddaga* menunjukkan pria Bugis-Makassar memiliki fokus dan ketangkasan yang tinggi.



Gambar 9 *Maddaga*.

b. *Massempe'*

Massempe' merupakan sebuah antraksi yang oleh dua orang yang saling tendang menendang atau saling mengadu ketangkasan (kekuatan) kaki yang terdiri dari 2 ronde yang dilakukan dalam sebuah lingkaran dengan waktu yang telah ditentukan oleh wasit.⁷² *Massempe'* memang selalu ada dalam adat *pattaungeng* karena hal ini merupakan warisan dari kerajaan Bone yang merupakan orang pertama yang melakukan upacara ini. *Massempe'* dilakukan sebagai ucapan syukur kepada pencipta setelah melakukan panen padi.

⁷²M. Zubaedy, "Nilai-Nilai Pendidikan Islam dalam Penyelenggaraan Tradisi *Massempe'* Masyarakat Desa Mattoanging Kecamatan TelluSiattinge Kabupaten Bone". *Tesis*, Universitas Islam Negeri Alauddin (UIN) Makassar 2012, h.15-20.



Gambar 10 *Massempe'*

c. *Mattojang*

Mattojang berasal dari kata *tojang* yang mempunyai arti ayunan. *Mattojang* merupakan kebiasaan yang dilakukan masyarakat Bugis terutama dalam tradisi pesta panen atau upacara adat *Pattaungeng*. *Mattojang* terbuat dari 2 pohon kapuk menjulang tinggi berbentuk segitiga yang ditanam di dalam tanah dengan lubang yang cukup dalam sedangkan ayunannya terbuat dari kayu dengan sabuk pengaman yang diikat dengan tali yang terbuat dari serat tumbuhan yang sangat kuat. *Mattojang* merupakan sebuah permainan tradisional dimana petani atau masyarakat yang ingin mencobanya akan di ayun sekuat-kuatnya hingga melayang ke udara dengan maksud agar penyakit atau segala keburukan yang ada di dalam tumbuh hilang dan terbang jauh yang dilakukan oleh sekelompok orang yang saling bergantian mengayun ayunan tersebut, dalam tradisi ini dibutuhkan kekompakan agar orang yang diayun akan terbang tinggi di udara.



Gambar 11 *Mattojang*

d. *Makkacapi* dan *Tudang Sipulung*

Makkacapi adalah musik tradisional yang dihasilkan dari alat-alat musik khas Sulawesi Selatan yaitu *genrang bulo* (gendang), kecapi yang merupakan alat musik berbentuk perahu yang memiliki dua senar, Pui-pui semacam suling terbuat dari bambu namun berbentuk kerucut. *Makkacapi* ini dilakukan dengan cara duduk sila serta alat musik yang berada di atas paha bersama dengan nyanyian yang dilakukan secara bergantian oleh *pakkacaping* (orang yang memainkan alat musik) yang berisikan syair-syair pantun atau dongeng-dongeng. *Pakkacaping* menggunakan baju adat lengkap Sulawesi Selatan.

Makkacaping ini dilakukan pada saat masyarakat sedang melakukan *tudang sipulung* (duduk bersama). *Tudang sipulung* dalam masyarakat Bugis merupakan tempat diskusi ataupun berbincang dalam mengambil sebuah keputusan dalam pembangunan persawahan agar lebih maju kedepannya hal-hal yang dibahas mulai dari sebelum penanaman padi hingga musim panen dilakukan. *Tudang sipulung* dilakukan dengan makan bersama yang merupakan acara penutup dalam adat *pattaungeng* yang dilakukan sore setelah melakukan upacara adat *pattaungeng*. Makan bersama dilakukan seluruh masyarakat yang hadir

dalam upacara tersebut dengan menyantap daging yang kerbau yang telah disembelih dan dimasak di pagi hari yang bertujuan untuk mempererat silaturahmi dengan sesama. Makan bersama akan dilakukan apabila *sanro* (dukun) sudah mendoakan makanan yang sudah disajikan dengan penuh harapan kepada Allah SWT agar selalu diberikan perlindungan dari bahaya yang akan datang serta diberikan rezeki yang berlimpah dalam suku bugis dikenal sebagai *mabbaca doang*.



Gambar 12 *Makkacapi*

Pagelaran seni yang dilakukan dalam adat *pattaungeng* merupakan hiburan untuk masyarakat yang hadir dalam upacara itu. Selain itu pagelaran tersebut dilakukan agar masyarakat mengenal budaya dan tradisi yang ada di Sulawesi Selatan. Hal tersebut merupakan suatu upaya untuk melestarikan warisan leluhur yang kita miliki.

Pada awal dilakukannya adat *pattaungeng* ada dua pagelaran seni yang sudah tidak dilakukan sekarang ini yaitu *masaung manu'* (sabung ayam) adalah mengadu 2 ekor ayam yang merupakan permainan yang dilakukan raja atau bangsawan pada zaman dulu dan *madadu* atau *boto* (judi) merupakan kegiatan mempertaruhkan uang ataupun harta dalam permainan yang mengandalkan keberuntungan. Kepala adat menjelaskan:

“*masaung* atau *mappabitte*’ *manu* sudah tidak dilakukan lagi karena hal tersebut merupakan suatu tindak kejahatan pada hewan dan apabila melakukan *masaung manu*, biasanya ayam tersebut akan meninggal serta melanggar ketentuan agama. Sedangkan *madadu* merupakan permainan judi yang sudah jelas dilarang oleh agama dan hukum. Sehingga kedua pagelaran seni tersebut sudah tidak dilakukan sehingga dua tradisi tersebut sudah tidak lakukan dalam adat *pattaungeng* di Desa Citta”.⁷³

Kedua kebudayaan tersebut dilarang dalam agama islam dan hukum Indonesia. Hal tersebut sudah ditegaskan dalam Q.S al-Baqarah/2:219;

يَسْأَلُونَكَ عَنِ الْخَمْرِ وَالْمَيْسِرِ قُلْ فِيهِمَا إِثْمٌ كَبِيرٌ وَمَنَافِعُ لِلنَّاسِ وَإِنَّهُمْ أَكْبَرُ مِنْ نَفْعِهِمَا وَيَسْأَلُونَكَ مَاذَا يُنْفِقُونَ قُلِ الْعَفْوَ كَذَلِكَ يُبَيِّنُ اللَّهُ لَكُمْ آيَاتِهِ لَعَلَّكُمْ تَتَفَكَّرُونَ

Terjemahnya;

“mereka bertanya kepadamu tentang khamar dan judi. Katakanlah; “pada keduanya terdapat dosa yang besar dan beberapa manfaat bagi manusia, tetapi dosa keduanya lebih besar dari manfaatnya”. Dan mereka bertanya kepadamu apa yang mereka nafkahkan. Katakanlah: “yang lebih dari keperluan.” Demikianlah Allah menerangkan ayat-ayat-Nya kepadamu supaya kamu berfikir”.⁷⁴

Judi yang dimaksud dalam ayat di atas menurut al-Thabari adalah judi merupakan kegiatan taruhan uang atau harta yang dikerjakan oleh seseorang yang dapat menimbulkan kezaliman terhadap diri sendiri, harta serta kepada keluarganya.⁷⁵

Ayat di atas menjelaskan judi disebut dengan *maisir* yang merupakan suatu kegiatan yang dapat menimbulkan kerugian pada diri manusia yang mengejarkannya serta dapat menimbulkan kerusakan pada akhlak. Judi menimbulkan dampak negatif yang berbahaya karena bisa menyebabkan

⁷³H.Muh.Zainuddin (66 Tahun), Imam Desa, Wawancara Langsung, Citta, 28 April 2022.

⁷⁴ Kementerian Agama RI, *Al-Qur'an dan Terjemahannya*, h. 34.

⁷⁵Muhammad bin Jarir bin Yazid bin Khalid al-Thabari, “*Jami al-Bayan Ta'wil Ay al-Quran*”, (Beirut : Dar al-fikr, 1405 H), Juz 2, h. 358.

perkelahian, permusuhan dan pembunuhan, hal tersebut sudah terbukti dari dulu sampai sekarang. Sehingga ulama fiqih menetapkan berjudi merupakan kegiatan yang haram hukumnya.⁷⁶ Perjudian juga dijelaskan merupakan suatu tindak kejahatan hal tersebut sudah di atur dalam pasal 303 ayat 1 KUHP nomor 7 tahun 1947.

Sama halnya dengan sabung ayam hal tersebut juga termasuk judi karena mempertaruhkan hewan peliharaan dengan maksud untuk mendapatkan kemenangan. Sabung ayam juga suatu permainan yang mengadu domba hewan yang merupakan suatu penganiayaan. Hal tersebut dijelaskan dalam hadist yang melarang mengadu hewan riwayat HR Abu Dawud dan At-Tirmidzi :

عن ابن عباس قال نهى رسول الله صَلَّى اللهُ عَلَيْهِ وَسَلَّمَ عَنِ التَّحْرِيشِ بَيْنَ الْبَهَائِمِ

Artinya:

“Dari sahabat Ibnu Abbas, ia berkata, Rasulullah SAW melarang (kita) mengadu binatang”.

D. Persepsi Masyarakat tentang Adat Pattaungeng

Persepsi masyarakat adalah pandang terhadap sesuatu yang dilihat dengan panca indera serta yang pengalaman dialami yang oleh masyarakat sesuai dengan realita di kehidupan sosial yang ada di lingkungannya dari hal itulah yang lantas menumbuhkan pandangan yang mana dalam memberikan persepsi masing-masing orang pasti memiliki pandangan yang berbeda-beda dalam menanggapi suatu fenomena yang terjadi.

Adapun persepsi masyarakat terhadap kepala kerbau dalam adat *pattaungeng* yang dijelaskan oleh kepala adat Desa Citta Bahar Mahmud S.IP :

⁷⁶M.Ali Ash Shabuni, “*Tafsir Ayat-Ayat Hukum dalam Al-Qur’an*”, (Bandung: PT. Alma’arif, 1970), h. 474.

“Sebagai pemerintah desa dalam menanggapi adat *pattaungeng* merupakan suatu bentuk ataupun upaya untuk melestarikan tradisi yang sudah diwariskan sejak dahulu kala. Terlepas dari itu adat *pattaungeng* juga merupakan pesta adat yang dilakukan masyarakat setelah panen. Dalam tradisi adat *pattaungeng* pasti memiliki banyak sekali pro dan kontra tetapi menurut saya semua hal itu kembali kepada keyakinan serta niat dari individu masing-masing”.⁷⁷

Kemudian bapak Kepala BPD Desa Citta Suwardi Mallu S.Pd menjelaskan tujuan dari kerbau tersebut merupakan suatu ungkapan syukur kepada Tuhan atas hasil panen yang didapatkan serta kepala kerbau memiliki tujuan untuk mengetahui sumber air Desa citta deras atau tidak. Adapun hasil wawancaranya yaitu :

“Adat Pattaungeng merupakan suatu kearifan lokal yang seharusnya dipertahankan karena agama dan kebudayaan itu saling beriringan selain dari itu adat Pattaungeng juga dijadikan sebagai ajang silaturahmi. Bisa kita lihat di era yang sangat modern ini, hal-hal tersebut sudah banyak ditinggalkan misalnya *tudang sipulung* dalam mendiskusikan segala yang ada dalam bidang pertanian, gotong royong, serta kekompakan masyarakat. Dengan dilakukannya adat ini diharapkan masyarakat terutama generasi milenial bisa mengenal budaya yang ada di Desa Citta. Mengenai kepala kerbau, hal tersebut digunakan zaman dahulu untuk melihat apakah citta deras atau tidak, terlepas dari itu semua kembali pada niat masing-masing”.⁷⁸

Beda halnya dengan persepsi tokoh masyarakat Syamsul Bahri S.Pd dalam menanggapi adat *pattaungeng* dan hewan kerbau menjadi syarat dalam ritual sebagai wujud penghargaan kepada para leluhur dan juga dijadikan sarana untuk mengungkapkan rasa syukur atas anugerah yang diberikan oleh Allah SWT. Seperti yang dijelaskan oleh narasumber :

“tidak semua kebudayaan bisa saling berdampingan dengan agama, ada beberapa kebudayaan yang melanggar syariat islam. Misalnya dalam

⁷⁷Bahar Mahmud S.IP, Kepala Desa Citta, Wawancara Langsung, Citta, 30 Mei 2022

⁷⁸Suwardi Mallu S.Pd, (53 Tahun), Kepala BPD, Wawancara Langsung, Codong, 1 Mei 2022.

tradisi adat *pattaungeng* karena memotong hewan sebagai persembahan dan ungkapan rasa syukur. Bukan hanya itu ada hal yang tidak masuk akal menurut saya menghanyutkan kepala kerbau untuk mengecek air tersebut deras atau tidak, bisa saja tidak menggunakan kepala kerbau untuk bisa dilihat deras atau tidak. Di era peradaban ini semua hal itu bisa diukur dengan ilmiah.”⁷⁹

Berdasarkan penjelasan dari informan hal ini dijelaskan dalam (Q.S al-Maidah/5:90;

يَا أَيُّهَا الَّذِينَ آمَنُوا إِنَّمَا الْخَمْرُ وَالْمَيْسِرُ وَالْأَنْصَابُ وَالْأَزْلَامُ رَجْسٌ مِّنْ عَمَلِ الشَّيْطَانِ فَاجْتَنِبُوهُ لَعَلَّكُمْ تُفْلِحُونَ

Terjemahnya:

“Wahai orang-orang yang beriman ! sesungguhnya minuman keras, berjudi, (berkorban untuk) berhala dan mengundi nasib dengan anak panah, adalah perbuatan keji dan termasuk perbuatan setan. Maka jauhilah (perbuatan-perbuatan) itu agar kamu beruntung.”⁸⁰

Berdasarkan ayat diatas menurut tafsiran Quraish Shihab, Wahai orang-orang yang beriman kepada Allah, kitab-kitab dan para rasul-Nya dan tunduklah kalian pada kebenaran, minum minuman keras yang membuat mabuk, judi, menanamkan batu untuk tumpuan penyembelihan hewan qurban, daun atau batu kerikil guna mengetahui mengenai hal-hal yang gaib, hal itu merupakan hanya membuat jiwa kotor dan tipu daya muslihat setan, sehingga tinggalkan hal-hal tersebut agar kalian mendapatkan kejayaan di dunia juga kehidupan mulia dan juga mendapatkan kenimaktan surga di akhirat.

Hal yang sama diungkapkan juga oleh pak Nasaruddin selaku tokoh agama yang ada di Desa Citta :

“Adat *pattaungeng* ini sebenarnya menyangkut aqidah atau keyakinan masyarakat. Menurut saya adat *pattaungeng* sebenarnya memiliki nilai positif karena bisa menjalin silaturahmi kepada masyarakat, kekompakan

⁷⁹Syamsul Bahri S.Pd, (56 Tahun), Tokoh Masyarakat, Wawancara Langsung, Citta, 15 Mei 2022.

⁸⁰Kementerian Agama RI, *Al-Qur'an dan Terjemahannya*, h. 123.

dan lain-lainnya tetapi lebih banyak kemudharatan di dalamnya karena memotong kerbau sebagai persembahan, dan juga kepala kerbau yang dihanyutkan untuk melihat apakah air tersebut deras atau tidak, menurut saya tidak masuk akal, mungkin di zaman itu memang dibutuhkan namun di era sekarang sudah banyak alat yang bisa mengeceknya”.⁸¹

Dari pandangan yang diungkapkan di atas dapat disimpulkan bahwa adat *pattaungeng* merupakan kearifan lokal yang sudah ada sebelum masuknya islam. Hal tersebut masih dipertahankan oleh sebagian masyarakat sebagai ungkapan rasa syukur kepada Allah SWT dan sebagai cara untuk menghargai para leluhur terlepas dari itu setiap orang bebas untuk memiliki pandangannya masing-masing dalam menanggapi fenomena upacara adat *pattaungeng* karena segala sesuatu yang dikerjakan dikembalikan pada niat.

Kemudian pandangan dari kepala adat sekaligus imam Desa Citta mengungkapkan;

“Kami sebagai masyarakat Desa Citta hanya mempertahankan kebudayaan yang diberikan oleh nenek moyang kita. Kerbau dijadikan sebagai persembahan tapi hal tersebut tetap ditujukan kepada Allah, niatnya juga kepada Allah. Kepala kerbau yang dihanyutkan ke air hanya sekedar untuk mengecek air tersebut, terlepas dari itu tidak ada niat yang lain.”⁸²

Kesimpulan yang dapat diambil berdasarkan hasil wawancara yang dilakukan oleh penulis dengan informan, bahwa sejumlah masyarakat masih melakukan upacara adat *pattaungeng* karena ada beberapa faktor yang mempengaruhi salah satunya yaitu warisan yang sudah diturunkan dari orang tua terdahulu selain itu adat ini juga dilakukan sebagai ajang silaturahmi dan gotong royong yang di era modern ini sudah jarang dilakukan atau bisa dikatakan hampir punah terlepas dari hal itu adat *pattaungeng* dilakukan dengan menyembelih

⁸¹Nasaruddin, (60 Tahun), Tokoh Agama, Wawancara Langsung, Citta 15 Mei 2022.

⁸²H.Muh.Zainuddin (66 Tahun), Imam Desa, Wawancara Langsung, Citta, 28 April 2022.

hewan berupa kerbau itu di niat kepada Allah SWT atas karunia dan hasil panen yang sangat berlimpah.



BAB V

PENUTUP

A. Kesimpulan

Berdasarkan hasil penelitian yang dilakukan oleh penulis dari hasil wawancara dapat disimpulkan:

1. Sejarah munculnya Adat *pattaungeng* saat *Mangkau* (Raja) Bone yang sedang berburu di sebuah lereng gunung bersama para prajuritnya dan anjing hitam peliharaanya. Saat berburu *Mangkau* (Raja) Bone melontarkan kata *Ciddai* (Cepat kejar) kepada prajuritnya untuk mengejar anjing hitam setelah di ikuti anjing hitam kemudian menghilang dan di temukanlah sumber mata air Citta dan dari kata “*Ciddai*” yang kemudian menjadi cikal bakal penamaan Desa Citta. Hal tersebut yang melatar belakangi *Mangkau* (Raja) Bone melakukan adat *pattaungeng* yang bertujuan sebagai penghargaan dan ungkapan rasa syukur kepada *Dewatae* (Tuhan) atas munculnya 4 sumber air yang ada di Citta dan hasil panen yang didapatkan. Adat ini dilakukan dengan menyembelih hewan kerbau yang digunakan sebagai bentuk ucapan terimakasih.
2. Tradisi pelaksanaan adat *pattaungeng* di Desa Citta mengalami banyak perubahan dari sejak awal dilakukannya baik dari segi peralatan, pagelaran seni yang sudah tidak ditampilkan. Bukan hanya itu rentan waktu dalam melaksanakan adat *pattaungeng* juga sudah berubah yang dimana pada awal munculnya adat *pattaungeng* dilakukan 1 tahun sekali, sekarang pelaksanaannya menjadi 1 kali dalam 5 tahun. Sebelum melakukan adat *pattaungeng* ada beberapa hal yang perlu di persiapkan yaitu; membentuk panitia upacara, pengumpulan dana, *gemme kanau*, *palungeng*, membersihkan sumber mata air, bahan sesajen, kain putih dan gendang.

Dalam Tradisi adat *pattaungeng* terdapat beberapa prosesi yakni; pemotongan kerbau, penyambutan aparat pemerintahan dengan tarian *paddupa*, pembukaan upacara, inti upacara adat *pattaungeng* penurunan kepala kerbau *kewalasoji* kemudian dialirkan mengikuti arus air merupakan cara untuk mengetahui arus air yang mengalir di Desa Citta yang di iringi dengan alunan musik *mappadendang*, pagelaran seni yang dimana di dalamnya terdapat berbagai atraksi kebudayaan khas Sulawesi Selatan.

3. Tradisi atau kebudayaan yang ada berkembang di masyarakat pastinya memiliki sisi pro dan kontrak, masing-masing masyarakat memiliki persepsi yang berbeda-beda dalam menanggapi adat ini. Bagi sebagian *masyarakat yang ada di Desa Citta menganggapnya sebagai tradisi untuk menghormati warisan leluhur dan diwariskan secara turun temurun dan sebagai upaya untuk melestarikan nilai-nilai yang terkandung dalam adat *pattaungeng* ini dan bagi masyarakat yang kontra mengatakan ada beberapa adat yang melanggar syariat islam.

B. Implikasi

1. Di peradaban yang semakin modern ini, masyarakat diharapkan agar bisa mempertahankan warisan yang sudah diturunkan dari para nenek moyang serta melestarikan kebudayaan yang sudah menjadi ciri khas sumber mata air yang ada di Kabupaten Soppeng.
2. Bagi pemerintah Desa Citta, Penulis berharap dengan adanya arsip penelitian yang dilakukan dapat menjadi referensi untuk para peneliti selanjutnya yang ingin mengkaji adat *pattaungeng* secara lebih dalam lagi. Serta penulis juga berharap kepada pemerintah untuk tetap melestarikan adat ini bukan hanya pada orang tua, tetapi juga kepada pemuda-pemudi

yang ada di Desa Citta, karena di kemudian hari pemuda-pemudi inilah yang akan melestarikan kebudayaan yang ada.



DAFTAR PUSTAKA

- Abdullah, "Kajian Kitab Tafsir Al-Jami' Li Ahkam Al-Qur'an Karya ; Al-Qurthubi", *jurnal Kewahyuan Islam*, Volume IV, No. IV 2018, h. 10.
- Abdullah , "Pengantar Filsafat", Gowa: Gunadarma Ilmu, November 2014.
- Achmadi, Asmoro "Filsafat Umum" PT Rajagrafindo Persada, Agustus 2013.
- Ajeng, Dkk, "Tradisi Upacara Adat Nyimur Di Kasepuhan Ciptagelar". *Jurnal Jaladri*, Volume 6.1, 2020. h. 3.
- Akkase Teng, Muhammad Bahar, "Filsafat Kebudayaan dan Sastra (Dalam Perspektif Sejarah)", *Jurnal*, Nomor 1, Volume 5, Juni 2017, h. 71.
- A Rijali, DKK, "Analisis Data Kualitatif". *Jurnal Ilmu Dakwah 2019*, h. 3-4
- Ash-Shiddiqy, M. Hasbi "Tafsir Al-Qur'anul Majid An-Nur", Pustaka Rizki Putra, Semarang:2016, jilid 1, Edisi ke-4.
- Azmi Jasmani, Kamarul "Siapa Allah ? dan Dongeng Para Atheisme: Al-Baqarah (2:21-22). *Jurnal*. h. 3.
- Devianty, Rina, "Bahasa sebagai Cerminan Kebudayaan", *Jurnal Tarbiyah*, Nomor 2, Volume 24, Juli-Desember 2017. h. 2-3
- Dwi Liana, Eka, "Persepsi Masyarakat Terhadap Adat Pattaungeng". *Skripsi*, Fakultas Ushuluddin Abad dan Politik, Insitut Agama Islam (IAIN) Pare-Pare.
- Fattah Santoso, M. Abdul "Air dan Pemeliharaannya dalam Perspektif Islam", *Jurnal Tajrih*, Volume 12 (1), h. 3
- Hartono, Nanang, "Metode Penelitian Kuantitatif", Depok: PT Rajagrafindo Persada 2014.
- <https://soppengkab.go.id/sejarah-soppeng/>, (diakses pada tanggal 17 Mei 2022 Pukul 23:35).
- <https://tafsirq.com/2-al-baqarah/ayat-170#tafsir-quraish-shihab>, (diakses pada tanggal 18 Maret 2022 Pukul 13:37).
- <https://dpmptsp.sulselprov.go.id/publik-profil-kabkota?id=18#>, (diakses 1 Juni 2022, pukul 02.00)
- Imamudin, Mochamad "Peranan Air dalam Perspektif Al-Qur'an", *Jurnal El-Hayah*, Nomor 1, Volume 3, September 2012, h. 2-3
- Inaya, "Filosofi Walasuji dalam Pernikahan Adat Bugis di Sulawesi Selatan Perspektif Hukum Islam". *Skripsi*, Fakultas Syariah, Institut Agama Islam Negeri (IAIN) Palopo.
- K.Bertens, "Sejarah Filsafat Yunani", Kanisius: Yogyakarta, 1990.
- Kementrian Agama RI, *Al-Qur'an dan Terjemahannya*.
- L.Tjahjadi, Simon Petrus "Petualangan Intelektual Konfrontasi dengan Para Filsuf dari Zaman Yunani Hingga Modern". PT Kanisius : Depok, 2018, Cetakan VI.
- Moh.As'ad, Dkk, "Studi Eksplorasi Konstrak Kepemimpinan Model Jawa: Asta Brata". *Jurnal Psikologi*, Fakultas Psikologi, Universitas Gadjah Mada, Volume 38, No.2, Desember 2011, h.232.

- M.Zubaedy, "Nilai-Nilai Pendidikan Islam dalam Penyelenggaraan Tradisi *Massempe* Masyarakat Desa Mattoanging Kecamatan TelluSiattinge Kabupaten Bone". *Tesis*, Universitas Islam Negeri Alauddin (UIN) Makassar 2012.
- Muhammad bin Jarir bin Yazid bin Khalid al-Thabari, "*Jami al-Bayan Ta'wil Ay al-Quran*", Beirut : Dar al-fikr, 1405 H, Juz 2.
- M.Ali Ash Shabuni, "*Tafsir Ayat-Ayat Hukum dalam Al-Qur'an*", Bandung: PT. Alma'arif, 1970.
- Nugrahani, Farida "*Metode Penelitian Kualitatif*, Surakarta : 11 Juni 2014.
- Nurrahmah, "Tari Paduppa Khas Masyarakat Suku Bugis Makassar dalam Penyambutan Tamu". *Skripsi*, Fakultas Abad dan Humaniora, Universitas Islam Negeri (UIN) Alauddin Makassar.
- NoName, <http://digilib.unimed.ac.id/17847/4/UNIMED-Undergraduate-29236BAB%20I.pdf>, (diakses pada 23 Februari 2022, pukul 20:32).
- NoName, <http://webcache.googleusercontent.com/search?q=cache:ZPRVuuX1f6MJ:repository.poltekkes-denpasar.ac.id/3969/3/BAB%2520II.pdf+&cd=18&hl=id&ct=clnk&gl=id>, (diakses, 05 Juni 2018)
- Purnamasari, Eka Rezki "Bissu pada Masyarakat Bugis Soppeng Masa Kini". *Skripsi*, Fakultas Seni dan Desain, Universitas Negeri Makassar.
- Perda Nomor 5 Tahun 2018 tentang "*Pemberdayaan, Pelestarian Adat dan Pembentukan Lembaga Adat*".
- R.D Ambarwati, "Air bagi Kehidupan Manusia". *Jurnal*, h. 1
- RPJMDES tahun 2019-2025 Desa Citta Kecamatan Citta Kabupaten Soppeng.
- Sari, Mustika "Analisis Makna Simbolik *Attompok* Akikah dalam Masyarakat Makassar di Polongbangkeng Selatan Kabupaten Takalar", *Jurnal*, h. 3.
- Yanti, Eka Dkk, "Tradisi Adat Pattaungeng di Situs Tinco Kelurahan Ompo Kabupaten Soppeng 2007-2017". *Jurnal Patingalloang* h.3.
- Rachmat, "Bentuk Penyajian Pertunjukan Gendrang Bugis dan Nilai-Nilai Pendidikan pada Acara Pattaungeng di Assorong'e Kelurahan Ompo Kecamatan Lalabata Kabupaten Soppeng". *Skripsi*, Fakultas Seni dan Desain, Universitas Negeri Makassar.
- Rahma, Nur, DKK, "Tinjauan SosialKultural Makna Filosofi Tradisi Upacara Adat Maccera Manurung Sebagai Aset Budaya Bangsa Yang Perlu Dilestarikan Desa Kaluppini Kabupaten Enrekang". *Jurnal*, Nomor 1, Volume 3.
- Razak, Abdul "*Sejarah Ringkas Kerajaan Soppeng*" Makassar : Bingkisan 1968
- Rijal, Syamsul, DKK "*Kebijakan Pengembangan Pariwisata Kabupaten Soppeng, Tahun 2018-2033*" Makassar: Politeknik Pariwisata Makassar 2020.
- S. Praja, Juhaya "*Aliran Arus Filsafat dan Etika*", Kencana: Jakarta, 2005.
- Syaeful Bahri, Aditya, "Pertunjukan Kesenian EBEG Grup Muncul Jaya Pada Acara Khitanan Di Kabupaten Pangandaran". *Skripsi*, Universitas Pendidikan Indonesia 2015.

- Tengke, A. Wanua dan Aswar Nasyaruddin, “*Orang Soppeng, Orang Beradab: Sejarah, Silsilah Raja-raja dan Objek Wisata*”, Makassar : Pustaka Refleksi 2007
- Warlina, Lina “ Pencemaran Air: Sumber, Dampak dan Penanggulangannya” *jurnal Institut Pertanian Bogor*, Juni 2004. h. 3.
- W. Syam, Nina, “*Filsafat Sebagai Akar Ilmu Komunikasi*”, Cet.I; Bandung : Simbiosis Rekatama Media, 2010.
- Wirasmini Sidemen, Ida Ayu, “Paradigma dalam Studi Kebudayaan”. *Jurnal*, h. 4-5
- W. Creswell, John, “*Research Design Pendekatan Kualitatif, Kuantitatif dan Mixed*” Yogyakarta : Pustaka Pelajar 2017
- Zainal Mawahib, Muhammad “Perkawinan dalam Perspektif Islam; Sebuah Tinjauan Filosofi”. *Jurnal Iqtisad*, Nomor 1, Volume 6, 2019, h. 53.



Lampiran



Gambar 1

Foto bersama kepala adat H. Muh. Zainuddin (66 tahun)



Gambar 2

Foto bersama Andi Kimming (75 tahun) selaku tokoh adat yang menurunkan kepala kerbau kewalasoji.



Gambar 3

Foto Bersama Anwar (36 Tahun) salah satu tokoh masyarakat yang masuk kedalam sumber mata air Citta



Gambar 4

Foto Bersama bapak Menna (70 tahun) Keturunan Basih yang merupakan orang yang mengambil kepala kerbau setelah dialiri.



Gambar 5

Foto Bersama *Appana Kallu* yang merupakan keturunan yang berhak menurunkan keoala kerbau ke dasar air



Gambar 6

Foto bersama Pak Syamsul Bahri (56 Tahun) selaku tokoh masyarakat.



Gambar 7
Foto Bersama Bapak Nasaruddin (60 Tahun) selaku tokoh agama.



Gambar 8
Foto Bersama Kepala BPD Suwardi Mallu (53 Tahun), selaku tokoh masyarakat.



Gambar 9
Pengambilan data Desa Citta



Gambar 10
Foto Kolam Permandian Citta yang terbuat dari keramik



Gambar 11
Foto Kolam Permandian Citta yang Masih Alami



Gambar 12
Mata Air Citta



Gambar 13
Pemotongan Hewan Kerbau





Gambar 15
Pemotongan Kerbau



Gambar 16
Persiapan Makanan



Gambar 17
Mappadandang



Gambar 17
Penurunan Kepala Kerbau



Gambar 18
Makkacapi



Gambar 19
Maddaga



Gambar 20
Mattojang



Gambar 21
Massempe'



Gambar 22
Penyalan Obor



ALAUDDIN Kampus II, Jl. H. H. Yasin Komplek No. 36 Kemang Paleang-Gowa # (0412) 84102 Fax 8221409

KEMENTERIAN AGAMA REPUBLIK INDONESIA
UNIVERSITAS ISLAM NEGERI ALAUDDIN MAKASSAR
FAKULTAS USHULUDDIN DAN FILSAFAT

Kampus I, Jl. Sultan Alauddin No. 63 Makassar

Nomor : B-1869/11/E/PP/MA/4/2022
Lampiran : 1 (Satu) Proposal
Perihal : Permohonan Ijin Penelitian

Gowa, 25 April 2022

Kepada

Yth. Gubernur Provinsi Sulawesi Selatan
Cq. Kepala LPT P2T BKPMID Prov. Sulawesi Selatan
di-
Tempat

Assalamu Alaikum Wa. Wa.

Dengan hormat disampaikan, bahwa Mahasiswa UIN Alauddin Makassar yang tersebut di bawah ini:

Nama : Nurul Aqilah
NIM : 20100118025
Tingkat/Sem. : Strata Satu (S1) /VIII (Delapan)
Fakultas/Jurusan : Ushuluddin dan Filsafat / Aqidah & Filsafat Islam
Ala ma t : Sumera

Bermaksud melakukan penelitian dalam rangka menyusun Skripsi yang berjudul:

Filosofi Kepala Kerbau dalam Adat Pattangeng Desa Citta Kecamatan Citta Kabupaten Soppeng

sebagai salah satu syarat guna memperoleh gelar Sarjana (S1).

Dengan Dosen Pembimbing : 1. Prof. Dr. H. Muhi. Natsir, M.A.
2. Dr. Hj. Darmawati H., S.Ag, M.HI.

Untuk maksud tersebut kami mohon kepada Bapak kiranya berkenan memberi izin untuk melakukan penelitian di Kabupaten Soppeng Provinsi Sulawesi Selatan berhitung mulai tanggal 28 April 2022 sampai dengan tanggal 28 Juni 2022.

Demikian permohonan kami, atas perhatian dan bantuan Bapak disucapkan terima kasih.

Wassalam
Dekan Fakultas Ushuluddin dan Filsafat
UIN Alauddin Makassar



Tembusan:

1. Rektor UIN Alauddin Makassar di Gowa.



**PEMERINTAH PROVINSI SULAWESI SELATAN
DINAS PENANAMAN MODAL DAN PELAYANAN TERPADU SATU PINTU**

Jl. Bougainville No. 5 Telp. (0411) 441077 Fax. (0411) 448038
Website : <http://simap-new.sulselprov.go.id> Email : ptsp@sulselprov.go.id
Makassar 90231

Nomor	: 489/S.01/PTSP/2022	Kepada Yth.
Lampiran	: -	Bupati Soppeng
Perihal	: <u>Izin penelitian</u>	

di-
Tempat

Berdasarkan surat Dekan Fak. Ushuluddin dan Filsafat Univ. Islam Negeri Alauddin Makassar Nomor : B-1969/FUF/PP.00.9/4/2022 tanggal 25 April 2022 perihal tersebut diatas, mahasiswa/peneliti dibawah ini;

Nama	: NURUL AQILAH	
Nomor Pokok	: 30100118025	
Program Studi	: Aqidah Filsafat Islam	
Pekerjaan/Lembaga	: Mahasiswa (S1)	
Alamat	: Jl. HM. Yasin Limpo No. 38, Gowa	

PROVINSI SULAWESI SELATAN

Bermaksud untuk melakukan penelitian di daerah/kantor saudara dalam rangka menyusun SKRIPSI, dengan judul :

**" FILOSOFI KEPALA KERBAU DALAM ADAT PATTANGENG DESA CITTA KECAMATAN
CITTA KABUPATEN SOPPENG "**

Yang akan dilaksanakan dari : Tgl. **28 April s/d 28 Juni 2022**

Sehubungan dengan hal tersebut diatas, pada prinsipnya kami *menyetujui* kegiatan dimaksud dengan ketentuan yang tertera di belakang surat izin penelitian.

Demikian Surat Keterangan ini diberikan agar dipergunakan sebagaimana mestinya.

Diterbitkan di Makassar
Pada Tanggal 28 April 2022

A.n. GUBERNUR SULAWESI SELATAN
PLT. KEPALA DINAS PENANAMAN MODAL DAN PELAYANAN TERPADU
SATU PINTU PROVINSI SULAWESI SELATAN



Dra. Hj SUKARNIATY KONDOLELE, M.M.
Pangkat : PEMBINA UTAMA MADYA
Nip : 19650606 199003 2 011

Tembusan Yth

1. Dekan Fak. Ushuluddin dan Filsafat Univ. Islam Negeri Alauddin Makassar di Makassar;
2. Peringgat

DAFTAR INFORMAN PENELITIAN

NO.	NAMA	UMUR	JABATAN
1.	Bahar Mahmud S.IP		Kepala Desa Citta
2.	H. Muh. Zainuddin	66 Tahun	Kepala Adat & Imam Desa
3.	Andi Kimming	75 Tahun	<i>Sanro</i> (dukun)
4.	Suwardi Mallu S.Pd	53 Tahun	Kepala BPD Desa Citta
5.	Anwar	36 Tahun	Tokoh Masyarakat (keturunan Basih)
6.	Syamsul Bahri S.Pd	56 Tahun	Guru SMPN 4 Liliriaja
7.	Nasaruddin	60 Tahun	Guru SDN 96 Ungae
8.	Andi Borong		Pengawai KWA Citta

RIWAYAT HIDUP



Nurul Aqilah adalah nama penulis skripsi ini. Lahir dari orang tua Ilham Zain dan Munirah arsyad di sebuah desa kecil yakni di Desa Citta Kecamatan Citta Kabupaten Soppeng Sulawesi Selatan pada tanggal 29 Oktober 1999, anak ketiga dari 5 bersaudara. Penulis menempuh pendidikan mulai dari TKN Ciddai di Desa Citta selama 2 tahun, melanjutkan ke SDN 96 Citta selama 6 tahun. Setelah lulus sekolah dasar penulis melanjutkan pendidikan di Sekolah Menengah Pertama (SMP/MTs) di MTs DDi Citta selama 3 tahun. kemudian penulis melanjutkan pendidikannya ke Sekolah Menengah Atas (SMA/MA) di MAs DDi Citta selama 3 tahun.

Pada tahun 2018 setelah lulus dari sekolah menengah atas, penulis melanjutkan pendidikan ke jenjang yang lebih tinggi lagi di salah satu Perguruan Tinggi Keagamaan Islam Negeri (PTKIN) yang ada di Sulawesi Selatan melalui jalur SPAN-PTKIN di Universitas Islam Negeri (UIN) Alauddin Makassar jurusan Aqidah Filsafat Islam. Selama menempuh pendidikan penulis menerima beasiswa Bidikmisi. Selain itu penulis sempat mengikuti organisasi daerah yaitu Ikatan Mahasiswa Pelajar Soppeng (IMPS).