

**PENGARUH KINERJA KEUANGAN TERHADAP NILAI PERUSAHAAN  
DENGAN *CORPORATE SOCIAL RESPONSIBILITY* SEBAGAI  
VARIABEL PEMODERASI**  
(Studi Pada Perusahaan Manufaktur Yang Terdaftar di Bursa Efek Indonesia)



**SKRIPSI**

Diajukan Untuk Memenuhi Salah Satu Syarat Meraih

Gelar Sarjana Akuntansi Pada Jurusan Akuntansi

Fakultas Ekonomi dan Bisnis Islam

UIN Alauddin Makassar

**NUR ASLINA**  
**90400117046**

**JURUSAN AKUNTANSI**  
**FAKULTAS EKONOMI DAN BISNIS ISLAM**  
**UIN ALAUDDIN MAKASSAR**

**2022**

## PERNYATAAN KEASLIAN SKRIPSI

Mahasiswa yang bertanda tangan dibawah ini:

Nama : Nur Aslina  
NIM : 90400117046  
Tempat/Tgl.Lahir : Pemana, 14 Maret 1999  
Jur/Prodi/Konsentrasi : Akuntansi  
Fakultas/Program : Ekonomi dan Bisnis Islam  
Alamat : Pemana, RT 007, RW 04, Desa Pemana  
Judul : Pengaruh Kinerja Keuangan Terhadap Nilai  
Perusahaan Dengan *Corporate Social Responsibility*  
Sebagai Variabel Pemoderasi (Studi Pada Perusahaan  
Manufaktur Yang Terdaftar di BEI)

Menyatakan dengan sesungguhnya dan penuh kesadaran bahwa skripsi ini benar dan hasil karya sendiri. Jika dikemudian hari terbukti bahwa ini merupakan duplikasi, tiruan, plagiat, atau dibuat orang lain, sebagian atau seluruhnya, maka skripsi dan gelar yang diperoleh karenanya batal demi hukum.

Samata-Gowa, 14 Juni 2022

Penyusun



NUR ASLINA  
90400117046

## PENGESAHAN SKRIPSI



KEMENTERIAN AGAMA  
UNIVERSITAS ISLAM NEGERI ALAUDDIN MAKASSAR  
FAKULTAS EKONOMI DAN BISNIS ISLAM  
Kampus I : Jl. Sultan Alauddin No. 63 Makassar ■ (0411) 864924, Fax. 864923  
Kampus II : Jl. H.M. Yasin Limpo Romangpolong – Gowa. ■ 424835, Fax424836

### PENGESAHAN SKRIPSI

Skripsi ini berjudul “Pengaruh Kinerja Keuangan Terhadap Nilai Perusahaan Dengan *Corporate Social Responsibility* Sebagai Variabel Pemoderasi (Studi Pada Perusahaan Manufaktur Yang Terdaftar di Bursa Efek Indonesia)”, yang disusun oleh NUR ASLINA, NIM 90400117046, Mahasiswa Jurusan Akuntansi Fakultas Ekonomi Dan Bisnis Islam UIN Alauddin Makassar, telah diuji dan dipertahankan dalam sidang munaqasah yang diselenggarakan pada tanggal 23 Maret 2022 bertepatan dengan 20 Sha’ban 1443 H, dan dinyatakan telah dapat diterima sebagai salah satu syarat untuk memperoleh gelar Sarjana Akuntansi pada Fakultas Ekonomi dan Bisnis Islam.

Samata-Gowa, 23 Maret 2022  
20 Sha’ban 1443 H

#### DEWAN PENGUJI

Ketua :	Prof. Dr. H. Abustani Ilyas, M.Ag	(.....)
Sekretaris	Dr. Muh. Wahyudin Abdullah, SE., M.Si., Ak.	(.....)
Penguji I	Dr. Mustakim Muchlis, S.E., M.Si. Ak. CA	(.....)
Penguji II	Dr. Sitti Aisyah, S.Ag., M. Ag.	(.....)
Pembimbing I	Dr. Jamaluddin M, SE., M.Si.	(.....)
Pembimbing II	Muhammad Sapril Sardi Juardi, SE., M.SA., Ak.,CA.	(.....)

Diketahui oleh:  
Dekan Fakultas Ekonomi dan Bisnis Islam UIN  
Alauddin Makassar

Prof. Dr. H. Abustani Ilyas, M.Ag  
NIP.19661130 199303 1 003

## KATA PENGANTAR

Puji syukur penulis panjatkan kehadirat Allah SWT atas berkat, rahmat dan hidayah-Nya jualah sehingga penulis dapat menyelesaikan penyusunan skripsi ini. Shalawat dan Salam kepada Rasulullah Muhammad Saw. yang merupakan Rahmatan Lil Alamin yang tel mengeluarkan manusia dari zaman kegelapan, menuju kepada peradaban yang Islami. Semoga jalan yang dirintis beliau tetap menjadi obor bagi perjalanan hidup manusia, sehingga ia selamat dunia akhirat.

Skripsi dengan judul "**Pengaruh Kinerja Keuangan Terhadap Nilai Perusahaan Dengan *Corporate Social Responsibility* Sebagai Variabel Pemoderasi (Studi Pada Perusahaan Manufaktur Yang Terdaftar di Bursa Efek Indonesia)**" penulis hadirkan sebagai salah satu persyaratan untuk menyelesaikan studi S1 dan memperoleh gelar Sarjana Akuntansi di Universitas Islam Negeri Alauddin Makassar.

Sejak awal terlintas dalam pikiran penulis akan adanya hambatan dan rintangan, namun dengan adanya bantuan moril maupun materil dalam segenap pihak yang telah membantu memudahkan langkah penulis. Menyadari hal tersebut, maka penulis menyampaikan terima kasih yang sebesar-besarnya kepada segenap pihak yang telah membantu penyelesaian skripsi ini.

Secara khusus penulis meyampaikan terima kasih kepada kedua orang tua tercinta ayahanda Hariadi dan ibunda Hania yang telah mengasuh, membesarkan dan mendidik penulis sejak kecil dengan sepenuh hati dalam buaian cinta kasih. Kedua orang tua yang menjadi kekuatan besar dalam diri penulis sehingga mampu

berjuang untuk menyelesaikan skripsi ini. Selain itu, penulis juga mengucapkan terima kasih kepada berbagai pihak, diantaranya:

1. Bapak Prof. Hamdan Juhannis, MA. Ph.D. selaku Rektor UIN Alauddin Makassar beserta Wakil Rektor I, II, dan III.
2. Bapak Prof. Dr. H. Abustani Ilyas, M.Ag. selaku Dekan beserta Wakil Dekan I, II, dan III Fakultas Ekonomi dan Bisnis Islam UIN Alauddin Makassar.
3. Bapak Prof. Dr. H. Ambo Asse, M.Ag. selaku Dekan Fakultas Ekonomi dan Bisnis Islam UIN Alauddin Makassar Periode 2014-2019.
4. Bapak Memen Suwandi, SE., M.Si, selaku Ketua Jurusan Akuntansi Fakultas Ekonomi dan Bisnis Islam UIN Alauddin Makassar.
5. Bapak Dr. Jamaluddin Majid, SE., M.Si, selaku Ketua Jurusan Akuntansi Fakultas Ekonomi dan Bisnis Islam UIN Alauddin Makassar Periode 2012-2019, sekaligus sebagai dosen Pembimbing I yang dengan sabar memberikan bimbingan, arahan serta nasihat dalam penyusunan skripsi ini hingga selesai.
6. Ibu Dr. Lince Bulutoding, SE., M.Si., Ak, selaku sekretaris Jurusan Akuntansi Fakultas Ekonomi dan Bisnis Islam UIN Alauddin Makassar.
7. Bapak Muhammad Sapril Sardi Juardi, S.E.,M.SA.,Ak.,CA. selaku dosen Pembimbing II yang dengan sabar memberikan bimbingan, arahan serta nasihat dalam penyusunan skripsi ini hingga selesai.
8. Bapak Dr. Mustakim Muchlis, S.E., M.Si., Ak., CA selaku penguji 1 atas segala saran dan kritik yang membangun penulis.

9. Ibu Dr. Sitti Aisyah, S.Ag., M.Ag selaku penguji 2 atas segala saran dan motivasi yang sangat bermanfaat bagi penulis.
10. Dosen, Staf dan seluruh elemen di lingkup Fakultas Ekonomi dan Bisnis Islam UIN Alauddin Makassar.
11. Kakanda Saidi Raba dan adinda Sandi Ali yang senantiasa mendukung dan membantu penulis selama proses penyelesaian studi di UIN Alauddin Makassar
12. Nur Qisty Yasri dan Rasdiana Latif yang sedang menuju S.Ak juga yang sudah berbagi keluh kesah selama empat tahun kuliah serta memberikan motivasi yang mampu menguatkan penulis.
13. Semua pihak yang telah berkontribusi selama proses penyelesaian skripsi yang tidak sempat penulis sebutkan satu per satu.

Akhirnya dengan segala keterbukaan dan ketulusan, penulis persembahkan skripsi ini sebagai upaya maksimal dan memenuhi salah satu persyaratan untuk memperoleh gelar Sarjana Akuntansi pada UIN Alauddin Makassar dan semoga skripsi yang penulis persembahkan ini bermanfaat adanya.

UNIVERSITAS ISLAM NEGERI  
**ALAUDDIN**  
M A K A S S A R

Penulis



**Nur Aslina**  
**90400117046**



## DAFTAR ISI

HALAMAN SAMPUL .....	i
PERNYATAAN KEASLIAN SKRIPSI.....	ii
PENGESAHAN SKRIPSI .....	iii
KATA PENGANTAR .....	iv
DAFTAR ISI.....	vii
DAFTAR TABEL.....	ix
DAFTAR GAMBAR .....	x
ABSTRAK .....	xi
BAB I.....	1
PENDAHULUAN .....	1
A. Latar Belakang .....	1
B. Rumusan masalah.....	10
C. Tujuan Penelitian .....	11
D. Penelitian Terdahulu .....	11
E. Manfaat penelitian.....	14
F. Pengembangan Hipotesis .....	14
BAB II.....	21
TINJAUAN PUSTAKA .....	21
A. Landasan Teori.....	21
B. Kerangka Pikir .....	30
BAB III .....	31
METODE PENELITIAN.....	31
A. Jenis Penelitian.....	31
B. Populasi dan Sampel .....	31
C. Definisi Operasional dan Pengukuran Variabel .....	33
D. Jenis dan Sumber Data Penelitian .....	38
E. Teknik Pengumpulan Data.....	39
F. Teknik Analisis Data.....	39

BAB IV .....	45
HASIL PENELITIAN DAN PEMBAHASAN .....	45
A. Hasil Penelitian.....	45
B. Pembahasan Hasil Penelitian.....	61
BAB V.....	74
PENUTUP.....	74
A. Kesimpulan.....	74
B. Saran .....	74
DAFTAR PUSTAKA .....	76
LAMPIRAN.....	80
DAFTAR RIWAYAT HIDUP.....	116

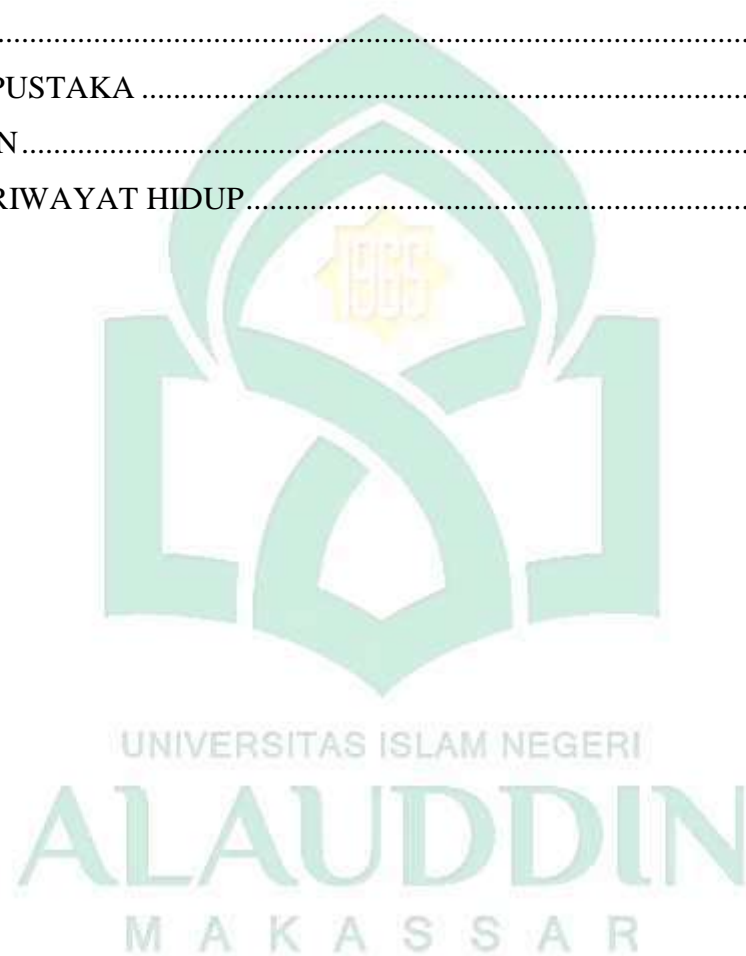



## DAFTAR TABEL

Tabel1 :Daftar Perusahaan yang Mengalami Penurunan Harga Saham .....	3
Tabel2 : Penelitian Terdahulu .....	12
Tabel3 : Daftar Sampel Perusahaan .....	33
Tabel4 : Definisi Operasional Variabel .....	34
Tabel5 :Indikator Pengukuran Pengungkapan CSR .....	37
Tabel6 : Prosedur Penarikan Sampel .....	46
Tabel7 : Hasil Statistik Deskriptif .....	47
Tabel8 : Hasil Uji Normalitas .....	49
Tabel9 : Hasil Uji Autokorelasi .....	50
Tabel10 : Hasil Uji Heteroskedastisitas .....	51
Tabel11: Hasil Uji Multikolinieritas .....	53
Tabel12 : Hasil Uji Koefisien Korelasi dan Determinasi Persamaan 1 .....	54
Tabel13 : Hasil Uji Koefisien Korelasi dan Determinasi Persamaan 2 .....	54
Tabel14 : Hasil Uji F Persamaan 1 .....	56
Tabel15 : Hasil Uji F Persamaan 2 .....	57
Tabel16 :Hasil Uji t Persamaan 1 .....	58
Tabel17 : Hasil Uji t Persamaan 2 .....	59

## DAFTAR GAMBAR

Gambar 1 : Kerangka Pikir Teoritis.....	30
Gambar 2 : Hasil Uji Heteroskedastisitas .....	52



## ABSTRAK

**Nama : Nur Aslina**

**Nim : 90400117046**

**Judul Skripsi : Pengaruh Kinerja Keuangan Terhadap Nilai Perusahaan Dengan *Corporate Social Responsibility* Sebagai Variabel Pemoderasi (Studi Pada Perusahaan Manufaktur Yang Terdaftar di Bursa Efek Indonesia)**

---

---

Penelitian ini bertujuan untuk mengetahui: (1) Pengaruh kinerja keuangan terhadap nilai perusahaan dan (2) Pengaruh kinerja keuangan terhadap nilai perusahaan dengan *Corporate Social Responsibility* sebagai variabel pemoderasi pada perusahaan manufaktur yang terdaftar di Bursa Efek Indonesia periode 2016-2020. Penelitian ini menggunakan metode penelitian kuantitatif, dengan menggunakan data sekunder yang diakses melalui website resmi [www.idx.co.id](http://www.idx.co.id). Dalam penelitian ini menggunakan teori *stakeholder* dan teori legitimasi. Populasi pada penelitian ini adalah seluruh perusahaan manufaktur yang terdaftar di Bursa Efek Indonesia periode 2016-2020. Penentuan sampel menggunakan metode *purposive sampling* dengan jumlah sampel yang digunakan sebanyak 110 data.

Hasil penelitian menunjukkan bahwa likuiditas berpengaruh positif dan signifikan terhadap nilai perusahaan yang mana, semakin tinggi rasio likuiditas perusahaan maka nilai perusahaan juga akan semakin meningkat, sedangkan profitabilitas dan solvabilitas berpengaruh negatif terhadap nilai perusahaan. Selain itu, hasil penelitian ini juga menunjukkan bahwa profitabilitas dan likuiditas yang dimoderasi oleh *Corporate Social Responsibility* berpengaruh dan memperkuat pengaruh terhadap nilai perusahaan, sedangkan solvabilitas dimoderasi oleh *Corporate Social Responsibility* tidak berpengaruh dan memperlemah pengaruh terhadap nilai perusahaan.

Kata Kunci: Nilai Perusahaan, Kinerja Keuangan, Profitabilitas, Likuiditas, Solvabilitas, *Corporate Social Responsibility*

# **BAB I**

## **PENDAHULUAN**

### **A. Latar Belakang**

Indonesia merupakan negara berkembang di dunia yang dibuktikan dengan perkembangan di berbagai bidang pembangunan termasuk sektor ekonomi. Hal ini memberikan dorongan para pengusaha dalam membangun dan mengelola perusahaannya di Indonesia, termasuk pengelolaan masalah keuangan dan kesejahteraan *stakeholder* yang penting dalam kelangsungan hidup suatu perusahaan. Pengelolaan keuangan suatu perusahaan berkaitan dengan sumber dana, aset dan pendaya gunaannya, sedangkan kesejahteraan *stakeholder* berkaitan dengan bentuk pertanggungjawaban perusahaan terhadap kelestarian lingkungan hidup. Semakin efisien pendayagunaan dan pengelolaan keuangan berarti semakin baik bagi kelangsungan perusahaan, begitu juga dengan pengelolaan lingkungan yang baik, akan memberikan dampak positif bagi perusahaan (Anjasari & Andriati, 2016:52).

Banyaknya perusahaan dalam industri serta kondisi perekonomian saat ini telah menciptakan persaingan yang ketat antar perusahaan termasuk perusahaan manufaktur. Perusahaan manufaktur merupakan perusahaan yang aktivitas operasionalnya mengubah bahan baku menjadi sebuah produk. Perusahaan manufaktur dalam menjalankan operasinya berhubungan langsung dengan masyarakat dan lingkungan sekitarnya, sehingga dampak dari aktivitas perusahaan tidak hanya dirasakan oleh pihak internal tetapi juga pihak eksternal perusahaan. Setiap perusahaan manufaktur dalam menjalankan usahanya memiliki tujuan

untuk selalu memperoleh keuntungan serta memberikan kemakmuran bagi pemilik perusahaan atau pemegang saham. Untuk mencapai tujuan tersebut, maka perusahaan manufaktur perlu memaksimalkan nilai perusahaan. Nilai perusahaan dicerminkan dari harga saham perusahaan, yang mana kenaikan harga saham selalu diikuti dengan peningkatan nilai perusahaan. Hal ini bisa menjadi acuan bagi para *investor* dalam menanamkan modalnya di suatu perusahaan yang memiliki nilai perusahaan yang tinggi, karena nilai perusahaan yang tinggi selalu diikuti dengan kemakmuran pemegang saham (DP & Monika, 2014: 2).

Harga saham perusahaan yang selalu berfluktuasi mengakibatkan *investor* kesulitan dalam melakukan investasi. Fluktuasi harga saham dipengaruhi oleh permintaan dan penawaran saham di pasar modal (Sartono 2001: 70). Perusahaan yang memiliki kinerja yang bagus akan meningkatkan tingginya permintaan yang dilakukan pembeli dengan terus membeli saham dikarenakan kualitas perusahaan yang baik serta memiliki potensi untuk terus semakin baik ke depannya sehingga harga saham cenderung akan naik, begitupula sebaliknya. Kinerja perusahaan yang buruk akan membuat harga saham menurun karena penurunan ketertarikan *investor* untuk berinvestasi pada perusahaan. Fluktuasi harga saham ini disebabkan karena masalah dalam kinerja perusahaan yang meliputi kinerja laporan keuangan, penjualan perusahaan, berita tentang perusahaan dan dampak regulasi yang terkait perusahaan sehingga mengakibatkan harga saham menurun.

Adapun penurunan harga saham yang dialami oleh beberapa perusahaan per Januari 2021 yaitu:

**Tabel 1. Daftar Perusahaan yang Mengalami Penurunan Harga Saham**

No	Nama Perusahaan	Fluktuasi Saham
1	PT Batavia Prosperindo Internasional Tbk (BPII)	Saham BPII turun 7% ke posisi Rp9.300/saham. Total frekuensi 3 kali dengan nilai transaksi Rp 21,4 juta
2	PT Buana Artha Anugerah Tbk (STAR)	Saham STAR turun 7% ke posisi Rp 93. Total frekuensi perdagangan 46 kali dengan nilai transaksi Rp 8,7 juta
3	PT Aeslar Grup Internasional Tbk (RONY)	Saham RONY turun 6,99% ke posisi Rp173. Total frekuensi perdagangan 34 kali dengan nilai transaksi Rp3,8 juta.
4	PT Phapros Tbk (PEHA)	Saham PEHA turun 6,99% ke posisi Rp2.130 per saham. Total frekuensi perdagangan 302 kali dengan nilai transaksi Rp1,1 miliar.
5	PT Bank Mega Tbk (MEGA)	Saham MEGA susut 6,88% ke posisi Rp12.175 per saham. Total frekuensi perdagangan Rp1.106 dengan nilai transaksi Rp1,8 miliar.
6	PT Electronic City Indonesia Tbk (ECII)	Saham ECII turun 6,85% ke posisi Rp1.020 per saham. Total frekuensi empat kali dengan nilai transaksi Rp51,3 juta

Sumber: (<https://m.liputan6.com/saham/read/4458459/10-saham-ini-turun-tajampada-15-januari-2021>)

Untuk mengatasi penurunan harga saham, perusahaan memiliki beragam usaha untuk menarik minat investor dalam peningkatan harga saham, salah satunya dengan meningkatkan kinerja keuangan perusahaan. Baik atau buruknya kondisi keuangan suatu perusahaan dapat diamati melalui laporan tahunan perusahaan, apakah perusahaan mengelola dana dengan baik dan memiliki kinerja yang efektif dan efisien pada periode waktu tertentu. Kinerja dan operasi perusahaan dapat mempengaruhi kondisi keuangan suatu perusahaan setiap

periodenya, sehingga hal tersebut dapat memberikan pengaruh terhadap harga saham perusahaan, yang mana nilai perusahaan dapat dicerminkan melalui harga saham perusahaan. Tingginya nilai perusahaan akan memberikan persepsi yang positif bagi para *investor* dalam menginvestasikan modalnya pada perusahaan (Ardila, 2017:22). Untuk mengetahui pencapaian perusahaan, dapat dilihat melalui laporan keuangan perusahaan yang dipublikasikan. Investor bisa mendapatkan data melalui laporan keuangan perusahaan mengenai *Return On Assets*, *Return On Equity*, *Current Ratio*, *Price Earning ratio*, *Financial Leverage*, *Debt To Equity Ratio*, dan *Earning PerShare*

Para manajer keuangan dituntut untuk mengelola keuangannya dengan benar dan seefisien mungkin dalam menjalankan fungsinya sehingga nilai perusahaan setiap perusahaan dapat ditingkatkan dengan pencapaian kinerja keuangan yang lebih baik. Instrumen kinerja keuangan yang digunakan dalam penelitian ini diproksikan dengan Profitabilitas (ROA), Likuiditas (CR) dan Solvabilitas (DER). Profitabilitas menggambarkan tingkat profit yang dapat dicapai oleh suatu perusahaan dalam melaksanakan usahanya (Sudiani & Darmayanti, 2016:4547). Profit yang tinggi mengindikasikan kinerja perusahaan yang bagus sehingga mampu memicu *investor* dalam peningkatan investasi saham. Pertumbuhan profitabilitas perusahaan yang semakin baik mengindikasikan peluang perusahaan yang semakin baik di masa depan di mata *investor*. Kemampuan perusahaan dalam memperoleh keuntungan juga menggambarkan kinerja manajemen keuangan perusahaan yang bagus, sehingga mampu menumbuhkan rasa percaya pada investor untuk berinvestasi pada



perusahaan (Manurung & Herijawati, 2016:3). Kepercayaan investor ini bisa dijadikan instrumen yang paling efektif dalam meningkatkan harga saham perusahaan. Meningkatnya harga saham sama artinya dengan peningkatan nilai perusahaan, yang mana hal ini dapat memberikan jaminan terhadap kemakmuran pemegang saham. Sebaliknya, Apabila perusahaan tidak mempunyai kekuatan dalam memperoleh keuntungan, maka akan muncul keraguan dan ketidakpercayaan pada para investor untuk menanamkan modalnya pada perusahaan. Hal ini akan memicu penurunan harga saham yang akan berpengaruh pada penurunan nilai perusahaan juga.

Likuiditas perusahaan menggambarkan kemampuan perusahaan dalam membayar hutang jangka pendeknya. Manajer keuangan perusahaan perlu memperhatikan tingkat likuiditas perusahaan dan faktor-faktor yang mempengaruhinya sebagai dasar dalam menentukan kebijakan bagi perkembangan perusahaan dari tahun ke tahun. Manajer keuangan juga perlu memperhatikan tingkat likuiditas atau ketersediaan dana dalam memenuhi kewajiban jangka pendek perusahaan. Perusahaan yang memiliki tingkat likuiditas yang tinggi memberikan kesempatan pertumbuhan perusahaan cenderung tinggi (Manurung & Herijawati, 2016:3). Semakin tinggi tingkat likuiditas suatu perusahaan, maka kepercayaan *investor* untuk menanamkan modalnya juga akan meningkat. Tingkat likuiditas ini sangat berguna untuk perusahaan khususnya bagi kreditur yang memberikan kredit jangka pendek.

Faktor selanjutnya yang mempengaruhi nilai perusahaan adalah solvabilitas. Rasio solvabilitas merupakan rasio yang digunakan untuk mengukur

kemampuan perusahaan dalam memenuhi kewajiban jangka panjangnya. Secara luas rasio solvabilitas digunakan untuk mengukur kemampuan perusahaan dalam memenuhi seluruh kewajibannya pada saat perusahaan dilikuidasi (Sumarni & Soeprihanto, 2014:331). Dalam menjalankan operasinya setiap perusahaan memiliki beragam keperluan khususnya yang berhubungan dengan dana agar suatu perusahaan tetap beroperasi sebagaimana mestinya (Kasmir, 2017:150). Dana tersebut selalu diperlukan guna untuk memenuhi seluruh biaya yang dibutuhkan, juga diperlukan untuk ekspansi usaha investasi baru, maksudnya dana harus selalu disediakan pada jumlah tertentu dalam sebuah perusahaan sehingga apabila diperlukan dana bisa digunakan kapan saja. Tingkat rasio solvabilitas perusahaan yang tinggi memiliki risiko kerugian yang lebih besar yang mungkin terjadi, akan tetapi perusahaan juga memiliki kesempatan untuk menghasilkan keuntungan yang lebih besar pula. Sebaliknya, rasio solvabilitas perusahaan yang rendah memiliki risiko kerugian yang lebih kecil khususnya saat perekonomian mengalami penurunan, akan tetapi, pada saat perekonomian tinggi, pendapatan atau *return* yang diperoleh perusahaan juga lebih kecil (Kasmir, 2017:152). Hal ini akan berpengaruh pada kepercayaan investor dalam menanamkan modalnya pada perusahaan yang akan berdampak pada nilai perusahaan selanjutnya.

Penelitian Suranto, dkk (2017: 1038) mengenai pengaruh kinerja keuangan yang diproksikan dengan *Return On Asset* (ROA) memberikan pengaruh positif yang mana semakin tinggi kemampuan perusahaan dalam memanfaatkan aset untuk memperoleh laba, maka nilai perusahaan juga akan meningkat. Hal ini sejalan dengan penelitian Pradita & Suryono (2019:15) dan Harningsih, dkk

(2019:205) yang mana semakin tinggi *earnings power*, maka perputaran aset semakin efisien dan laba bersih yang diperoleh juga semakin tinggi. Perusahaan yang memiliki ROA yang tinggi menunjukkan semakin baik penggunaan asetnya. Dengan peningkatan ROA ini maka nilai perusahaan akan semakin baik pula. Begitupula dengan penelitian Akmalia, dkk (2017:217) yang mana ROA memberikan pengaruh dan menjadi sinyal positif bagi *investor* untuk berinvestasi pada perusahaan. Namun, hasil ini berbeda dengan penelitian diperoleh oleh Ardila (2017:27) bahwa profitabilitas memberikan pengaruh negatif signifikan terhadap nilai perusahaan. Hal ini menunjukkan bahwa apabila profitabilitas yang tinggi tidak direaksi oleh *investor* untuk melakukan investasi maka akan menyebabkan turunnya harga saham yang diikuti dengan turunnya nilai perusahaan.

Hasania, dkk (2016:142) menyimpulkan bahwa Likuiditas memberikan pengaruh positif terhadap nilai perusahaan, yang mana semakin tinggi tingkat likuiditas perusahaan, maka kegagalan perusahaan dalam membayar kewajiban lancarnya juga semakin kecil, sehingga hal ini akan mempengaruhi minat *investor* untuk berinvestasi pada perusahaan. Begitu pula dengan hasil penelitian Mardevi, dkk (2020:43) dan Marsha & Murtaqi (2017:225) yang mana tingginya nilai likuiditas menjadi sinyal bagi *investor* bahwa perusahaan mampu membayar kewajiban lancarnya, sehingga tingginya rasio likuiditas akan memberikan dampak pada peningkatan nilai perusahaan. Hasil penelitian ini tidak sejalan dengan dengan hasil penelitian Tauke, dkk (2017: 926) yang mengatakan bahwa Likuiditas (CR) tidak mempengaruhi nilai perusahaan, yang mana perusahaan

perlu memperhatikan tingkat likuiditasnya karena perusahaan belum dapat mengatur pengembalian hutang lancarnya. Hal ini sejalan dengan penelitian Sudiani & Darmayanti (2016:4565) yang menyimpulkan bahwa likuiditas berpengaruh negatif terhadap nilai perusahaan karena tingginya aktiva lancar mengindikasikan adanya dana yang menganggur, sehingga mengakibatkan perusahaan tidak menggunakan aktiva lancarnya secara optimal.

Lumentur & Mangantar (2019:2608) menyimpulkan bahwa solvabilitas yang diprosikan dengan DER mempengaruhi nilai perusahaan, yang mana perusahaan yang mempunyai kredibilitas yang baik dalam sudut pandang *investor*, memberikan dampak atas kepercayaan kreditur pada saat membutuhkan tambahan yang berasal dari pihak eksternal karena memiliki kemampuan tinggi dalam memenuhi utang jangka panjangnya, sehingga meningkatkan minat *investor* untuk menanamkan modalnya pada perusahaan yang kemudian akan meningkatkan nilai perusahaan. Sejalan dengan penelitian Sintarini & Djawoto (2018:15) dan Awulle, dkk (2018:1915) yang mengatakan bahwa solvabilitas berpengaruh terhadap nilai perusahaan. Namun, berbeda dengan penelitian Abrori & Suwitho (2019:14) yang menyimpulkan bahwa solvabilitas tidak mempengaruhi nilai perusahaan. Tingginya nilai DER mengindikasikan ketergantungan perusahaan yang tinggi kepada pihak luar sehingga beban yang ditanggung perusahaan semakin berat. Begitu pula dengan penelitian Permana & Rahyuda (2019:1601) dan Erlina (2018:25) yang menyimpulkan bahwa DER berpengaruh negatif terhadap nilai perusahaan.

Penelitian Melani & Wahidawati (2017:17) menyimpulkan bahwa *Corporate Social Responsibility* mempengaruhi nilai perusahaan. Sejalan dengan penelitian Purwita, dkk (2019:855) yang mana semakin tinggi tingkat pengungkapan CSR yang dilakukan, maka nilai perusahaan juga akan semakin tinggi. Begitu pula dengan penelitian Karina & Setiadi (2020:47) yang menunjukkan hasil positif mengenai pengaruh dari *corporate social responsibility* terhadap nilai perusahaan. Berbeda dengan penelitian yang dilakukan oleh Karundeng, dkk (2017:6) yang menyimpulkan bahwa *corporate social responsibility* tidak memberikan pengaruh terhadap nilai perusahaan.

*Corporate Social Responsibility* merupakan tanggungjawab sosial yang dilakukan oleh perusahaan terhadap suatu kegiatan yang bisa mempengaruhi manusia, masyarakat dan lingkungan (Setyaningsih & Asyik, 2016:5). Banyaknya bentuk tanggungjawab yang dilaksanakan oleh perusahaan kepada masyarakat, akan memberikan citra yang baik bagi perusahaan tersebut dari pandangan masyarakat maupun *investor*. Menurut Melani & Wahidahwati (2017:3) program CSR selain fokus pada kegiatan ekonomi dan kesejahteraan *stakeholder*, juga memiliki kewajiban lain yang kepentingannya melebihi ekonomi dan kesejahteraan *stakeholder* yaitu dengan tanggung jawab sosial yang diberikan perusahaan kepada masyarakat sekitar.

Berdasarkan beberapa penelitian terdahulu, diperoleh adanya perbedaan hasil penelitian mengenai pengaruh kinerja keuangan yang diprosikan dengan profitabilitas, likuiditas dan solvabilitas terhadap nilai perusahaan. Sebagian dari peneliti berkesimpulan bahwa profitabilitas, likuiditas dan solvabilitas

memberikan pengaruh positif terhadap nilai perusahaan dan sebagian dari yang lain berkesimpulan bahwa profitabilitas, likuiditas dan solvabilitas tidak memberikan pengaruh terhadap nilai perusahaan. Sehingga perlu dilakukan penelitian untuk melihat pengaruhnya saat ini dengan menggunakan variabel tersebut. *Corporate Social Responsibility* digunakan sebagai variabel pemoderasi pada penelitian ini yang diduga ikut memperlemah atau memperkuat pengaruh tersebut karena banyak perusahaan beberapa tahun terakhir menyadari penerapan CSR ini penting untuk menjadi bagian dari strategi bisnis mereka..

Dari latar belakang yang sudah dipaparkan, peneliti tertarik untuk melakukan penelitian dengan judul **Pengaruh Kinerja Keuangan Terhadap Nilai Perusahaan Dengan *Corporate Social Responsibility* Sebagai Variabel Pemoderasi (Studi Pada Perusahaan Manufaktur Yang Terdaftar di Bursa Efek Indonesia).**

## **B. Rumusan masalah**

Berdasarkan latar belakang yang telah dipaparkan ditemukan ketidak konsistenan hasil penelitian mengenai pengaruh kinerja keuangan terhadap nilai perusahaan dengan *corporate social responsibility* sebagai variabel pemoderasi. Maka masalah yang dirumuskan dalam penelitian ini yaitu:

1. Apakah kinerja keuangan berpengaruh terhadap nilai perusahaan yang terdaftar di BEI periode 2016-2020?
2. Apakah kinerja keuangan berpengaruh terhadap nilai perusahaan dengan *Corporate Social Responsibility* sebagai variabel pemoderasi yang terdaftar di BEI periode 2016-2020?



### **C. Tujuan Penelitian**

Tujuan dilakukannya penelitian ini adalah:

1. Untuk mengetahui pengaruh kinerja keuangan terhadap nilai perusahaan yang terdaftar di Bursa Efek Indonesia periode 2016-2020.
2. Untuk mengetahui pengaruh *Corporate Social Responsibility* dalam memoderasi pengaruh kinerja keuangan terhadap nilai perusahaan yang terdaftar di Bursa Efek Indonesia periode 2016-2020.

### **D. Penelitian Terdahulu**

Peneliti mengumpulkan beberapa jurnal terdahulu sebagai referensi penelitian ini. Beberapa dari penelitian tersebut yaitu sebagai berikut:





Tabel 2. Penelitian Terdahulu

No	Peneliti	Judul	Hasil
1	Sudiani & Darmayanti (2016)	Pengaruh Profitabilitas, Likuiditas, Pertumbuhan, Investment Opportunity Set Terhadap Nilai Perusahaan	Profitabilitas memberikan pengaruh positif dan signifikan terhadap nilai perusahaan. Likuiditas memberikan pengaruh negatif dan tidak signifikan terhadap nilai perusahaan.
2	Tauke, Murni, & Tulung (2017)	Pengaruh Kinerja Keuangan Terhadap Nilai Perusahaan <i>Real Estate And Property</i> Yang Terdaftar di Bursa Efek Indonesia Tahun 2012-2015	Profitabilitas (ROA) memberikan pengaruh dan signifikan terhadap nilai perusahaan. Likuiditas (CR) memberikan pengaruh negatif terhadap nilai perusahaan.
3	Ardila (2017)	Pengaruh profitabilitas dan kinerja lingkungan terhadap nilai perusahaan	Profitabilitas tidak memberikan pengaruh signifikan terhadap nilai perusahaan. Kinerja lingkungan memberikan pengaruh negatif terhadap nilai perusahaan.
4	Suranto, Nangoi, & Walandouw (2017)	Analisis Pengaruh Struktur Modal dan Kinerja Keuangan Terhadap Nilai Perusahaan Pada Perusahaan Perbankan di Bursa Efek Indonesia	Struktur modal berpengaruh positif tidak signifikan terhadap nilai perusahaan. Kinerja keuangan yang diukur dengan <i>return on assets</i> (ROA) berpengaruh positif dan signifikan terhadap nilai perusahaan.
5	Marsha & Murtaqi (2017)	The Effect Of Financial Ratios On Firm Value In The Food and Beverage Sector Of The IDX	<i>Return On Asset</i> berpengaruh signifikan terhadap nilai perusahaan. <i>Current Ratio</i> berpengaruh signifikan terhadap nilai perusahaan.
6	Akmalia, Dio, & Hesty (2017)	Pengaruh Kinerja Keuangan Terhadap Nilai Perusahaan Dengan <i>Corporate Social Responsibility</i> Dan <i>Good Corporate Governance</i> Sebagai Variabel	Kinerja keuangan (ROA) memberikan pengaruh positif terhadap nilai perusahaan. CSR tidak mampu memoderasi hubungan antara kinerja keuangan dengan nilai perusahaan.

		Pemoderasi (Studi Empiris pada Perusahaan Manufaktur di Bursa Efek Indonesia Periode 2010-2015)	
7	Purwita, Gama, & Astiti (2019)	Pengaruh <i>Corporate Social Responsibility</i> Terhadap Nilai Perusahaan dengan Profitabilitas Sebagai Variabel Moderasi (Studi pada Perusahaan Manufaktur yang Terdaftar di Bursa Efek Indonesia periode 2015-2017)	CSR memberikan pengaruh positif signifikan terhadap nilai perusahaan. Profitabilitas tidak mampu memoderasi antara CSR dengan nilai perusahaan.
8	Lumentut & Mangantar (2019)	Pengaruh Likuiditas, Profitabilitas, Solvabilitas, dan Aktivitas Terhadap Nilai Perusahaan Manufaktur Yang Terdaftar di Indeks Kompas100 Periode 2012-2016	CR tidak berpengaruh signifikan terhadap nilai perusahaan. ROA tidak berpengaruh signifikan terhadap nilai perusahaan. DER berpengaruh signifikan terhadap nilai perusahaan.
9	Abrori & Suwitho(2019)	Pengaruh Profitabilitas, Likuiditas, dan Solvabilitas Terhadap Nilai Perusahaan	Profitabilitas (ROA) berpengaruh positif dan signifikan terhadap nilai perusahaan. Likuiditas (CR) berpengaruh negatif terhadap nilai perusahaan. Solvabilitas (DER) berpengaruh negatif terhadap nilai perusahaan.
10	Nur (2019)	Pengaruh Profitabilitas dan Likuiditas Terhadap Nilai Perusahaan Dengan Ukuran Perusahaan Sebagai Variabel Pemoderasi	Profitabilitas berpengaruh signifikan terhadap nilai perusahaan. Likuiditas berpengaruh signifikan terhadap nilai perusahaan.

Sumber: Ringkasan berbagai hasil penelitian(2016-2019)

## **E. Manfaat penelitian**

Manfaat yang diharapkan dari penelitian ini untuk berbagai pihak adalah:

1. Bagi perusahaan

Hasil dari penelitian ini diharapkan dapat bermanfaat bagi perusahaan terutama bagi manajemen perusahaan manufaktur dalam pengelolaan kinerja keuangan untuk memaksimalkan nilai perusahaan dengan *Corporate Social Responsibility* sebagai variabel pemoderasi.

2. Bagi investor

Hasil dari penelitian ini diharapkan bisa dimanfaatkan oleh *investor* sebagai bahan pertimbangan dalam memutuskan penanaman saham di pasar modal.

3. Bagi akademik

Hasil dari penelitian ini diharapkan dapat bermanfaat sebagai bahan informasi untuk menambah ilmu pengetahuan serta sebagai referensi terkait dengan pengaruh dari kinerja keuangan terhadap nilai perusahaan dengan *Corporate Social Responsibility* sebagai variabel pemoderasi.

## **F. Pengembangan Hipotesis**

### **1. Pengaruh Profitabilitas Terhadap Nilai Perusahaan**

Profitabilitas merupakan rasio yang dapat mewakili kinerja keuangan perusahaan, yang mana meningkatnya kinerja keuangan perusahaan maka *return* yang akan diperoleh *investor* juga akan meningkat (Sudiani & Darmayanti, 2017:4550). Profitabilitas dapat dihitung dengan menggunakan ROA (return on Asset). *Return On Asset* mencerminkan kemampuan perusahaan dalam

menghasilkan keuntungan dari keseluruhan aset yang dimiliki perusahaan. Tingginya profitabilitas menggambarkan kemampuan perusahaan dalam memperoleh laba yang tinggi kepada pemegang saham, sehingga akan terjalin hubungan yang positif antara profitabilitas dan harga saham, yang mana harga saham yang tinggi akan meningkatkan nilai perusahaan.

Hasil penelitian Raningsih & Artini (2018:2020) menyimpulkan bahwa ada pengaruh positif dan signifikan dari profitabilitas terhadap nilai perusahaan, yang mana semakin tinggi profit yang diperoleh oleh perusahaan, maka *investor* akan semakin tertarik untuk menanamkan modalnya pada perusahaan sehingga harga saham meningkat dan nilai perusahaan juga akan meningkat. Sejalan dengan hasil penelitian Suranto, dkk (2017:1038), Akmalia, dkk (2017:217), dan Harningsih, dkk (2019:204), bahwa Rasio profitabilitas yang tinggi mengindikasikan semakin baik pengelolaan aktiva perusahaan dalam menghasilkan laba bersih. Hal ini akan menjadi sinyal positif bagi investor dan akan memicu minat investor untuk menanamkan modalnya pada perusahaan, karena tingkat laba perusahaan semakin tinggi. Hal ini kemudian akan mempengaruhi nilai perusahaan. Penelitian lainnya yang sejalan yaitu Manurung & Herijawati (2016:6).

Berdasarkan deskripsi tersebut, maka hipotesis yang diusulkan dalam penelitian ini yaitu:

H1: Profitabilitas Berpengaruh Positif Terhadap Nilai Perusahaan

## 2. Pengaruh Likuiditas terhadap Nilai Perusahaan

Likuiditas mengindikasikan kemampuan perusahaan dalam membayar utang jangka pendeknya pada saat jatuh tempo dan harus segera dilunasi (Raharjaputra, 2009:194). Dalam teori, likuiditas berhubungan positif dengan nilai perusahaan. Rasio likuiditas yang tinggi menunjukkan nilai perusahaan juga tinggi dan rasio likuiditas yang rendah menunjukkan nilai perusahaan juga rendah. Tingginya kemampuan aktiva lancar dalam memenuhi kewajiban lancar akan memberikan dampak yang positif terhadap nilai perusahaan.

Hasania, dkk (2016:142) menyimpulkan bahwa Likuiditas mempengaruhi nilai perusahaan, yang mana semakin tinggi tingkat likuiditas perusahaan, maka kegagalan perusahaan dalam membayar kewajiban lancarnya juga semakin kecil, sehingga hal ini akan mempengaruhi minat *investor* untuk berinvestasi pada perusahaan, sehingga tingginya rasio likuiditas akan memberikan dampak pada peningkatan nilai perusahaan. Hal ini sejalan juga dengan penelitian yang dilakukan oleh Mardevi, dkk (2020:43) dan Marsha & Murtaqi (2017:225).

Berdasarkan deskripsi tersebut, maka hipotesis yang diusulkan dalam penelitian ini yaitu:

H2: Likuiditas Berpengaruh Positif Terhadap Nilai Perusahaan.

## 3. Pengaruh Solvabilitas Terhadap Nilai Perusahaan

Rasio solvabilitas merupakan rasio yang digunakan untuk mengukur kemampuan perusahaan dalam memenuhi kewajiban jangka panjangnya. Secara luas rasio solvabilitas digunakan untuk mengukur kemampuan perusahaan dalam

memenuhi seluruh kewajibannya pada saat perusahaan dilikuidasi (Sumarni & Soeprihanto, 2014:331). Kasmir (2017:152) mengatakan tingkat rasio solvabilitas perusahaan yang tinggi memiliki risiko kerugian yang lebih besar yang mungkin terjadi, akan tetapi perusahaan juga memiliki kesempatan untuk menghasilkan keuntungan yang lebih besar pula. Sebaliknya, rasio solvabilitas perusahaan yang rendah memiliki risiko kerugian yang lebih kecil khususnya saat perekonomian mengalami penurunan, akan tetapi, pada saat perekonomian tinggi, pendapatan atau *return* yang diperoleh perusahaan juga lebih kecil. Apabila perusahaan mempunyai nilai solvabilitas yang tinggi, maka pihak *investor* akan mempertimbangkan kembali untuk menanamkan modalnya pada perusahaan tersebut, karena perusahaan yang memiliki solvabilitas yang tinggi akan memiliki risiko yang tinggi pula, sehingga *investor* cenderung memilih perusahaan dengan nilai solvabilitas yang rendah, dan hal ini akan berpengaruh pada nilai perusahaan. Sintarini (2018:16) dalam penelitiannya mengatakan bahwa solvabilitas yang diukur dengan *Debt to Equity Ratio* berpengaruh positif signifikan terhadap nilai perusahaan. Begitu pula dengan penelitian yang dilakukan oleh Lumentur & Mangantar (2019:2608) dan Awulle, dkk (2018:1915) yang menyimpulkan bahwa solvabilitas berpengaruh positif terhadap nilai perusahaan.

Berdasarkan deskripsi tersebut, maka hipotesis yang diusulkan dalam penelitian ini yaitu:

H3: Solvabilitas Berpengaruh Positif Terhadap Nilai Perusahaan.



#### **4. Pengaruh Profitabilitas Terhadap Nilai Perusahaan Dengan Corporate Social Responsibility Sebagai Variabel Pemoderasi**

*Corporate Social Responsibility* (CSR) merupakan sebuah strategi bisnis dalam suatu usaha yang mempunyai tujuan untuk menunjang keberlanjutan perusahaan di masa depan. Perusahaan mempunyai strategi bisnis dengan mengungkapkan informasi lingkungan dan sosialnya sehingga hal ini akan cenderung menarik minat *investor* untuk menanamkan modalnya pada perusahaan, sehingga hal tersebut akan meningkatkan nilai perusahaan (Akmalia, dkk. 2017:205). Semakin tinggi keinginan investor untuk berinvestasi pada perusahaan dengan rasio profitabilitas yang baik akan meningkatkan harga saham perusahaan, sehingga akan memberikan interaksi yang positif antara profitabilitas dengan harga saham yang mana semakin tinggi harga saham, maka nilai perusahaan juga akan meningkat. *Corporate Social Responsibility* dapat meningkatkan nilai perusahaan pada saat profitabilitas tinggi. Hasil penelitian yang dilakukan oleh Pradita & Suryono (2019:16) menyatakan bahwa pengaruh antara profitabilitas terhadap nilai perusahaan dapat diperkuat dengan pengungkapan *Corporate Social Responsibility* sebagai variabel pemoderasi.

Berdasarkan deskripsi tersebut, maka hipotesis yang diusulkan dalam penelitian ini yaitu.

H4: Profitabilitas Berpengaruh Terhadap Nilai Perusahaan Dengan *Corporate Social Responsibility* Sebagai Variabel Pemoderasi.



## **5. Pengaruh Likuiditas Terhadap Nilai Perusahaan Dengan Corporate Social Responsibility Sebagai Variabel Pemoderasi**

Likuiditas perusahaan menggambarkan kemampuan perusahaan dalam membayar hutang jangka pendeknya. Aufa (2018:129) mengatakan bahwa pengungkapan *Corporate Social Responsibility* mampu meningkatkan nilai perusahaan pada saat likuiditas tinggi. *Corporate Social Responsibility* ini dilaksanakan melalui kinerja ekonomi, lingkungan dan sosial. Membaiknya pengelolaan yang dikerjakan perusahaan dalam rangka membenahi kinerja ekonomi, lingkungan dan sosialnya akan berdampak baik bagi perusahaan sehingga ketertarikan investor untuk menanamkan modalnya pada perusahaan akan meningkat. Banyaknya investor yang tertarik untuk menanamkan modalnya pada perusahaan akan mendorong tingginya harga saham. Harga saham yang tinggi akan diikuti dengan kenaikan nilai perusahaan yang akan memberikan kemakmuran bagi pemegang saham (Harningsih, dkk. 2019:200).

Berdasarkan deskripsi tersebut, maka hipotesis yang diusulkan dalam penelitian ini yaitu.

H<sub>5</sub> : Likuiditas berpengaruh terhadap nilai perusahaan dengan *Corporate Social Responsibility* sebagai variabel pemoderasi

## **6. Pengaruh Profitabilitas Terhadap Nilai Perusahaan Dengan Corporate Social Responsibility Sebagai Variabel Pemoderasi**

Rasio solvabilitas merupakan rasio yang digunakan untuk mengukur kemampuan perusahaan dalam memenuhi kewajiban jangka panjangnya. Tingginya rasio solvabilitas menuntut perusahaan melaporkan pengungkapan

*Corporate Social Responsibility*nya secara lengkap agar calon kreditur dan investor dapat melihat eksistensi perusahaan melalui strategi prioritas utama yang dilakukan perusahaan. Hal ini dapat memberikan kepercayaan terhadap pihak luar perusahaan yang selanjutnya akan meningkatkan nilai perusahaan.

Berdasarkan deskripsi tersebut, maka hipotesis yang diusulkan dalam penelitian ini yaitu.

H<sub>6</sub> : Solvabilitas berpengaruh terhadap nilai perusahaan dengan *Corporate Social Responsibility* sebagai variabel pemoderasi

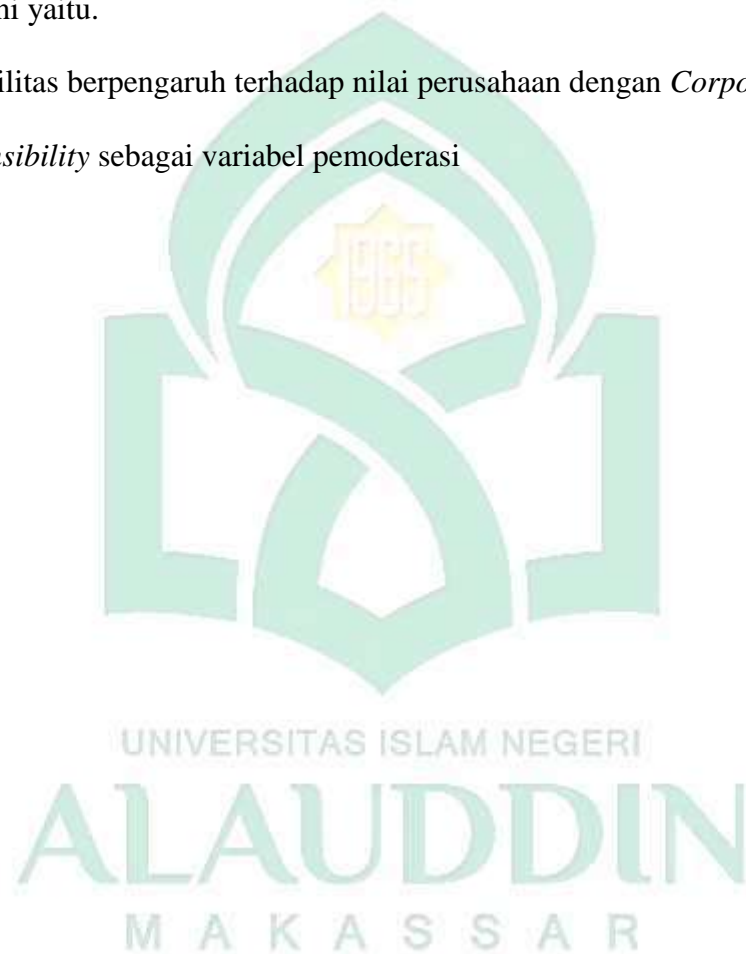

## BAB II

### TINJAUAN PUSTAKA

#### A. Landasan Teori

##### 1. *Stakeholder Theory*

*Stakeholder theory* diasumsikan sebagai operasi perusahaan yang kepentingannya bukan hanya milik perusahaan sendiri, melainkan juga untuk kepentingan *stakeholder* (Setyaningsih & Asyik, 2016:3). Tujuan utama dari teori *stakeholder* adalah mendukung manajemen perusahaan dalam menciptakan nilai tambah dari kegiatan operasional yang mereka lakukan serta meminimalkan kerugian yang mungkin terjadi terhadap pemangku kepentingan perusahaan. Kegiatan operasional perusahaan sebagai entitas bukan hanya untuk kepentingan mereka saja, tetapi juga perusahaan harus memberikan manfaat bagi para pemangku kepentingan. Keberlangsungan usaha perusahaan sangat bergantung pada dukungan *stakeholders* sehingga aktivitas perusahaan dapat berjalan dengan adanya dukungan dari para pemangku kepentingan. Pengungkapan CSR telah menjadi media yang berhasil dalam membuat negosiasi hubungan itu. Tanggungjawab sosial dapat menjadi pendukung keunggulan kompetitif perusahaan dalam investasi jangka panjang (Sawitri, 2017:178).

Teori *stakeholder* dapat mendukung hubungan antara CSR dengan nilai perusahaan. Nilai perusahaan dapat ditingkatkan melalui pengungkapan CSR karena kontribusi dari pengungkapan CSR ini dapat mendorong *investor* untuk berinvestasi pada perusahaan karena selain berfokus pada laporan keuangan perusahaan, *investor* juga berfokus pada tanggung jawab perusahaan terhadap

*stakeholder* (Pradita & Suryono, 2019:6). Dengan adanya pengungkapan CSR, perusahaan dan *stakeholder* diharapkan dapat menjalin hubungan dan komunikasi yang baik sehingga tujuan perusahaan dalam memaksimalkan kinerja perusahaan untuk meningkatkan keuntungan dapat terlaksana dengan mendapat dukungan penuh dari *stakeholder*. Adanya dukungan penuh dari *stakeholder* bisa menjamin kestabilan serta kelangsungan hidup usaha dalam jangka panjang. Hal ini akan berdampak pada naiknya permintaan saham yang dicerminkan melalui peningkatan harga saham dan nilai perusahaan.

## **2. Teori Legitimasi**

Teori legitimasi merupakan alat analisis yang menunjukkan bahwa kegiatan perusahaan yang dilakukan memiliki maksud untuk mendapatkan legitimasi sosial agar direspon positif oleh para pelaku pasar (Astriani & Majid, 2021:25). Teori legitimasi sangat erat kaitannya dengan nilai yang dianut oleh masyarakat dengan nilai suatu perusahaan yang diwujudkan melalui sistem ini. Teori ini digunakan oleh perusahaan sebagai salah satu faktor strategi dalam mengembangkan usahanya. Majid & Saputra (2020:46) mengatakan bahwa teori legitimasi menekankan agar organisasi senantiasa memperhatikan dengan sangat rinci segala jenis tindakan maupun kebijakannya agar senantiasa sesuai dengan nilai dan norma yang berlaku dimasyarakat. Untuk mendapat legitimasi dari suatu kelompok/masyarakat, perusahaan berupaya untuk melegitimasi serta menjaga hubungan dan interaksi lingkungan sosial tempat perusahaan beroperasi, karena tanpa legitimasi tersebut perusahaan tidak akan dapat bertahan seberapa baikpun kinerja perusahaannya.

Untuk mewujudkan hal tersebut, maka diperlukan komunikasi secara efektif antara kedua belah pihak yaitu perusahaan dan masyarakat dalam melaksanakan kegiatan tersebut dengan melalui pengungkapan pelaporan. Pengungkapan pelaporan sosial dan lingkungan menjadi salah satu cara perusahaan untuk mewujudkan kinerja yang baik kepada masyarakat dan *investor* (Sukasih & Sugianto, 2017:122). Hal ini akan membuat perusahaan lebih mudah mendapatkan legitimasi dan nilai positif dari masyarakat. Selain itu, perusahaan akan memperoleh citra yang baik serta mempunyai daya tarik bagi investor untuk menanamkan modalnya pada perusahaan sehingga akan meningkatkan nilai perusahaan.

### **3. Kinerja Keuangan**

Kinerja keuangan merupakan prestasi yang diraih oleh sebuah perusahaan pada suatu periode waktu yang dicerminkan melalui tingkat kesehatan perusahaan dan kemampuan perusahaan tersebut dalam mengelola serta mengalokasikan sumber dayanya (Suranto, dkk. 2017:1033). Analisis rasio keuangan merupakan instrumen analisis prestasi perusahaan yang menjelaskan berbagai hubungan dan indikator keuangan yang ditujukan untuk menunjukkan perubahan dalam kondisi keuangan atau prestasi operasi di masa lalu. Kinerja keuangan merupakan salah satu faktor yang menjadi penentu investor untuk berinvestasi pada perusahaan (Dj Mahendra, dkk 2012:132). Adapun penggunaan elemen kinerja keuangan pada penelitian ini yaitu:

## 1. Profitabilitas

Profitabilitas merupakan kemampuan perusahaan dalam memanfaatkan asetnya untuk memperoleh keuntungan dalam operasi perusahaan (Erlina, 2018:15). Tingkat profitabilitas perusahaan dapat diketahui melalui rasio profitabilitasnya. Memiliki tingkat profitabilitas yang tinggi merupakan keinginan setiap perusahaan. Setiap perusahaan memiliki tujuan untuk menghasilkan keuntungan atau laba yang maksimal. Dengan menghasilkan keuntungan yang maksimal seperti target yang telah ditetapkan, perusahaan bisa melakukan lebih banyak untuk kesejahteraan pemilik dan para anggotanya. Rasio profitabilitas dalam penelitian ini diproksikan dengan *Return On Asset* (ROA) karena ROA dapat menggambarkan laba usaha serta kemampuan perusahaan dalam memanfaatkan seluruh asetnya dalam perusahaan. Perusahaan dengan kinerja keuangan yang baik yaitu perusahaan yang pengelolaan asetnya tepat dalam menghasilkan laba untuk perusahaan, yang ditunjukkan dengan tingginya ROA perusahaan (Pertiwi & Pratama, 2012:125). Penggunaan *Return On Asset* (ROA) yang mewakili rasio profitabilitas dalam penelitian ini dikarenakan ROA dapat menggambarkan perolehan *investor* terhadap tingkat pengembalian keuntungan akan investasinya.

## 2. Likuiditas

Rasio likuiditas adalah rasio yang membandingkan aktiva lancar dengan kewajiban lancar untuk mengukur kemampuan perusahaan dalam memenuhi kewajiban jangka pendeknya (Abrori & Suwitho, 2019:3). Pentingnya rasio likuiditas ini bisa dilihat dari pertimbangan perusahaan atas dampak kemampuan

perusahaan dalam memenuhi kewajiban jangka pendeknya karena likuiditas perusahaan menunjukkan kemampuan perusahaan dalam memenuhi kewajiban jangka pendeknya terhadap kreditor dan rasio ini juga dapat mempengaruhi minat investor untuk menanamkan atau menginvestasikan dananya. Semakin besar rasio ini maka semakin efisien perusahaan dalam mempergunakan aktiva lancar perusahaan untuk memenuhi kewajiban lancarnya. Likuiditas diproksikan dengan *Curent Ratio* (CR) yang mengukur tingkat kemampuan suatu perusahaan dalam membayar hutang-hutangnya yang telah jatuh tempo. Adapun penggunaan *Curent Ratio* (CR) dalam penelitian ini bermanfaat untuk pihak-pihak yang memiliki kepentingan dalam perusahaan. Pihak yang memiliki kepentingan tersebut yaitu pemegang saham dan manajemen perusahaan untuk mengukur kinerja perusahaan dalam memenuhi kewajibannya. Kemampuan perusahaan dalam memenuhi kewajiban jangka pendeknya akan berdampak positif terhadap nilai perusahaan (Dj Mahendra, dkk 2012:135).

### 3. Solvabilitas

Rasio solvabilitas merupakan rasio yang digunakan untuk mengukur kemampuan perusahaan dalam memenuhi kewajiban jangka panjangnya. Secara luas rasio solvabilitas digunakan untuk mengukur kemampuan perusahaan dalam memenuhi seluruh kewajibannya pada saat perusahaan dilikuidasi (Sumarni & Soeprihanto, 2014:331). Dalam menjalankan operasinya setiap perusahaan memiliki beragam keperluan khususnya yang berhubungan dengan dana agar suatu perusahaan tetap beroperasi sebagaimana mestinya (Kasmir, 2017:150). Dana tersebut selalu diperlukan guna untuk memenuhi seluruh biaya yang dibutuhkan,



juga diperlukan untuk ekspansi usaha investasi baru, maksudnya dana harus selalu disediakan pada jumlah tertentu dalam sebuah perusahaan sehingga apabila diperlukan dana bisa digunakan kapan saja. Kasmir (2017:152) mengatakan tingkat rasio solvabilitas perusahaan yang tinggi memiliki risiko kerugian yang lebih besar yang mungkin terjadi, akan tetapi perusahaan juga memiliki kesempatan untuk menghasilkan keuntungan yang lebih besar pula. Sebaliknya, rasio solvabilitas perusahaan yang rendah memiliki risiko kerugian yang lebih kecil khususnya saat perekonomian mengalami penurunan, akan tetapi, pada saat perekonomian tinggi, pendapatan atau *return* yang diperoleh perusahaan juga lebih kecil. Rasio solvabilitas diproksikan dengan *Debt to Equity Ratio* (DER) yaitu rasio yang membandingkan total utang dengan total ekuitas dengan maksud untuk menilai hutang dengan ekuitas. Rasio ini digunakan untuk mengetahui jumlah dana yang disediakan peminjam dengan pemilik perusahaan. Dengan kata lain, rasio ini berfungsi untuk mengetahui setiap rupiah modal sendiri yang dijadikan untuk jaminan utang.

#### **4. Nilai Perusahaan**

Nilai perusahaan merupakan tingkat keberhasilan suatu perusahaan atas harga saham dari persepsi *investor* yang ditunjukkan dengan peningkatan harga saham serta kemakmuran para pemegang saham secara maksimal (Ardila, 2017:22). Tingginya harga saham suatu perusahaan selalu diikuti dengan tingginya nilai perusahaan. Nilai perusahaan yang tinggi mencerminkan kemakmuran dari pemegang saham, yang mana semakin tinggi nilai perusahaan maka pemegang saham akan semakin makmur, sehingga setiap pemilik perusahaan selalu

menginginkan nilai perusahaannya tinggi. *Investor* selalu bersedia membayar harga dari nilai perusahaan yang dijual, sehingga nilai perusahaan merupakan persepsi *investor* terhadap perusahaan yang selalu dikaitkan dengan harga saham (Suranto, dkk 2017:1033). Perusahaan yang memiliki nilai yang tinggi akan diikuti dengan kemakmuran pemiliknya.

Purwita, dkk (2019:852) mendefinisikan nilai perusahaan sebagai nilai pasar, karena nilai perusahaan dapat memberikan kemakmuran bagi pemegang saham secara maksimal apabila harga saham perusahaan meningkat. Pembentukan harga saham perusahaan saat terjadinya transaksi antara pembeli dan penjual disebut dengan nilai pasar perusahaan, dikarenakan nilai dari aset perusahaan sesungguhnya dicerminkan melalui harga pasar saham. Pembentukan nilai perusahaan oleh indikator nilai pasar saham terpengaruh dari peluang investasi. Peluang investasi ini mampu memberikan sinyal yang bagus di masa yang akan datang mengenai pertumbuhan perusahaan. Hal ini memberikan pengaruh positif dalam peningkatan harga saham yang diikuti dengan peningkatan nilai perusahaan (Pertiwi & Pratama, 2012:120).

##### **5. *Corporate Social Responsibility***

*Corporate Social Responsibility* (CSR) merupakan sebuah kegiatan dari bentuk tanggungjawab sosial perusahaan yang dapat mempengaruhi manusia, komunitas dan lingkungan (Setyaningsih & Asyik, 2016:5). CSR digunakan sebagai strategi dan tindakan perusahaan dengan konsekuensi biaya yang mana CSR dapat mempengaruhi kinerja keuangan perusahaan. Selain itu, CSR yang dijalankan oleh suatu perusahaan dapat memberi keuntungan bagi perusahaan dan

mengurangi risiko sosial dalam jangka panjang. CSR mungkin memiliki keuntungan atau kerugian bagi perusahaan, ini tergantung pada efektivitas implementasi CSR oleh perusahaan.

Dalam mengungkapkan *Corporate Social Responsibility* perlu didasarkan pada pemahaman 3P (profit, people, planet) yang mana perusahaan tidak hanya bertujuan untuk memperoleh keuntungan (profit), tetapi juga harus memberikan ketentraman dan kesejahteraan orang (people) serta memberikan jaminan atas kelangsungan hidup planet ini (John Elkington dalam Purwanto, 2011:16). Jadi, pengungkapan tanggungjawab sosial tidak hanya berfokus pada pelaksanaan *single bottom line* yang hanya focus pada laba saja, tetapi juga harus mengacu pada aktivitas sosial dan lingkungan juga, yang mana perusahaan menganggap lingkungan sangat penting sebagai sumber daya keberlangsungan usaha (Astriani & Majid, 2021:23). Hal ini diyakini dapat menjamin keberlanjutan perusahaan dimasa mendatang.

Melani & Wahidawati (2017:8) mengatakan bahwa Penerapan *Corporate Social Responsibility* menjadikan nama perusahaan akan semakin baik sehingga loyalitas konsumen pun akan semakin tinggi. Semakin tinggi tingkat pengungkapan CSR yang dilakukan, maka nilai perusahaan juga akan semakin tinggi (Purwita, dkk 2019:855). Untuk itu, perusahaan mempunyai kewajiban dalam hal memperluas tanggung jawab perusahaan dalam menyediakan laporan kinerja keuangan dan laporan *Corporate Social Responsibility* kepada *stakeholder*. Selain fokus memperoleh laba, perusahaan juga bertanggung jawab dalam menyediakan laporan pertanggungjawaban sosial terhadap masyarakat,

sehingga perusahaan akan mendapatkan respon positif dari konsumen dan pemegang saham dan akan meningkatkan nilai perusahaan.

Pembahasan mengenai *Corporate Social Responsibility* dijelaskan dalam Al-Quran Surah Ar-Rum (30):41-42.

ظَهَرَ الْفَسَادُ فِي الْبَرِّ وَالْبَحْرِ بِمَا كَسَبَتْ أَيْدِي النَّاسِ لِيُذِيقَهُمْ بَعْضَ الَّذِي عَمِلُوا لَعَلَّهُمْ  
يَرْجِعُونَ (٤١) قُلْ سِيرُوا فِي الْأَرْضِ فَانظُرُوا كَيْفَ كَانَ عَاقِبَةُ الَّذِينَ مِنْ قَبْلُ ۗ كَانُوا  
كَثَرًا مُشْرِكِينَ (٤٢)

Terjemahannya:

Telah tampak kerusakan di darat dan di laut disebabkan perbuatan tangan manusia; supaya Allah merasakan kepada mereka sebagian dari (akibat) perbuatan mereka, agar mereka kembali (ke jalan yang benar). Katakanlah: "Bepergianlah di muka bumi lalu lihatlah bagaimana kesudahan orang-orang dahulu. Kebanyakan dari mereka adalah orang-orang yang menyekutukan (Allah).

Ayat diatas menjelaskan bahwa tujuan manusia diciptakan selain beribadah kepada Allah, juga untuk menjadi khalifah dimuka bumi. Sebagai khalifah, manusia mempunyai tugas untuk memelihara, memanfaatkan dan mengelola alam semesta. Allah telah menciptakan alam semesta untuk kepentingan dan kesejahteraan makhluk-Nya, khususnya manusia. Allah melarang untuk membuat kerusakan di bumi. Kerusakan dan perlakuan buruk sebagian manusia terhadap alam dapat berakibat buruk pada manusia itu sendiri. Banjir, tanah longsor, kekeringan, udara dan air tercemar adalah hasil dari kelakuan manusia yang justru merugikan manusia dan makhluk lainnya. Untuk memelihara dan melestarikan lingkungan hidup, salah satu yang dilakukan perusahaan adalah dengan melakukan tanggungjawab sosial memerhatikan kondisi lingkungan

sekitarnya, sehingga akibat yang ditimbulkan dari perusahaan tidak mengganggu masyarakat.

## B. Kerangka Pikir

Adanya perbedaan mengenai hasil dari pengaruh kinerja keuangan terhadap nilai perusahaan menunjukkan bahwa terdapat variabel lain yang turut mempengaruhi. Peneliti memasukan variabel *Corporate Social Responsibility* sebagai variabel pemoderasi yang nantinya akan dilihat apakah variabel ini akan memperkuat atau memperlemah hubungan kinerja keuangan terhadap nilai perusahaan. Oleh karena itu dapat digambarkan suatu kerangka pemikiran sebagai berikut:

**Gambar 1.**  
**Kerangka Pikir Teoritis**

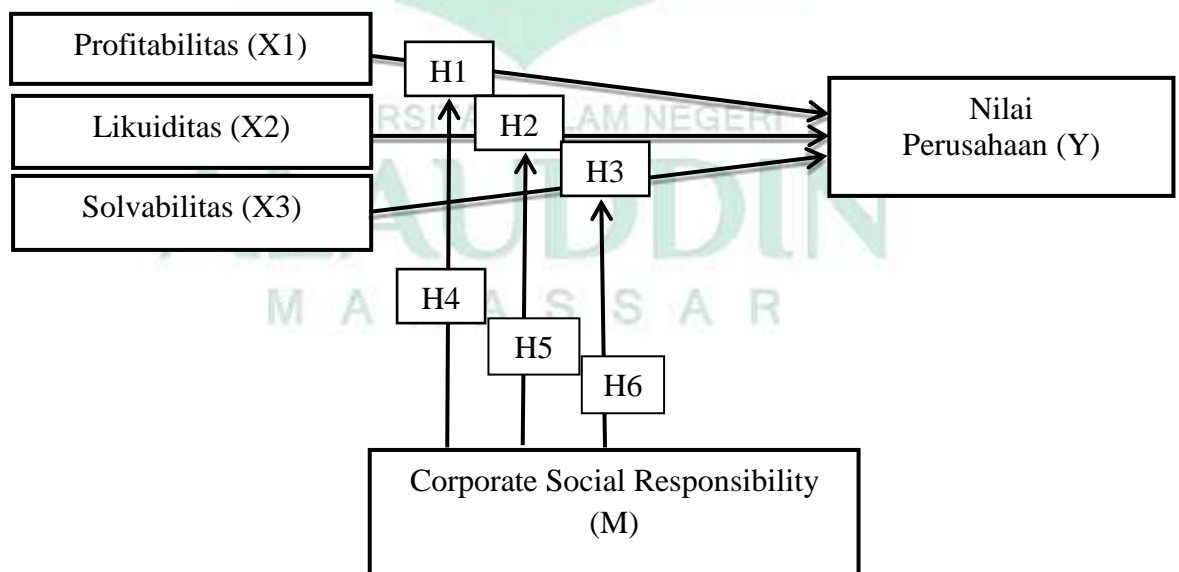

## **BAB III**

### **METODE PENELITIAN**

#### **A. Jenis Penelitian**

Penelitian ini menggunakan metode penelitian kuantitatif. Menurut Martono (2016:20) penelitian kuantitatif dilakukan dengan mengumpulkan data yang berupa angka atau data berupa kata-kata atau kalimat yang dikonversi menjadi data yang berbentuk angka. Penelitian ini menggunakan perusahaan manufaktur sebagai objek yang diteliti dikarenakan perusahaan manufaktur memiliki jumlah yang banyak di Indonesia serta kegiatan perusahaannya begitu kompleks.

#### **B. Populasi dan Sampel**

##### **1. Populasi**

Populasi adalah sekumpulan objek atau subjek yang berada pada wilayah tertentu serta memenuhi syarat-syarat yang berkaitan dengan masalah penelitian (Martono, 2016:76). Populasi dalam penelitian ini yaitu semua perusahaan manufaktur yang terdaftar di Bursa Efek Indonesia yang mempublikasikan laporan tahunan perusahaan dalam situs resmi Bursa Efek Indonesia (BEI) pada tahun 2016-2020 yaitu ada 193 perusahaan manufaktur. Penelitian ini menggunakan perusahaan manufaktur sebagai objek penelitian dikarenakan perusahaan ini memiliki kewajiban dalam menyampaikan informasi kepada pihak luar perusahaan khususnya *stakeholder* mengenai laporan keuangan dan laporan tahunan, juga dalam laporan tahunannya perusahaan manufaktur menyertakan laporan CSRnya.



## 2. Sampel

Sampel merupakan bagian dari populasi yang mempunyai ciri-ciri atau kondisi tertentu yang akan diteliti (Martono, 2016:76). Penggunaan teknik pengambilan sampel dalam penelitian ini yaitu *nonprobability sampling* yang mana dalam pengambilan sampel item atau anggota populasi tidak diberikan kesempatan atau peluang yang sama untuk dipilih menjadi sampel (Martono 2016:80). *Purposive sampling* adalah salah satu teknik dari *nonprobability sampling* yang mana cara pengambilan atau penentuan sampel dilakukan dengan pertimbangan tertentu (Martono 2016:81). Penggunaan sampel yang menjadi kriteria dalam penelitian ini yaitu:

- a. Perusahaan manufaktur yang mempublikasikan laporan tahunan di [www.idx.co.id](http://www.idx.co.id) periode 2015-2019
- b. Melaporkan CSR dalam laporan tahunan perusahaan
- c. Menggunakan mata uang rupiah dalam laporan keuangannya

Adapun daftar perusahaan manufaktur yang memenuhi kriteria untuk dijadikan sampel dalam penelitian ini yaitu:



**Tabel3. Daftar Sampel Perusahaan**

No	Nama Perusahaan	Kode
1	Akasha Wira Internasional Tbk	ADES
2	Chitose Internasional Tbk	CINT
3	Wismilak Inti Makmur Tbk	WIIM
4	Arwana Citra Mulia Tbk	ARNA
5	Indospring Tbk	INDS
6	Kabelindo Murni	KBLM
7	Kino Indonesia Tbk	KINO
8	Kalbe Farma Tbk	KLBF
9	Surya Toto Indonesia Tbk	TOTO
10	Ricky Putra Globalindo Tbk	RICY
11	Mustika Ratu Tbk	MRAT
12	Mayora Indah Tbk	MYOR
13	Asahimas Flat Glass Tbk	AMFG
14	Indo Acidatama Tbk	SRSN
15	Nippon Indosari Corpindo Tbk	ROTI
16	Indal Aluminium Industry Tbk	INAI
17	Jembo Cable Company Tbk	JECC
18	Supreme Cable Manufacturing & Commerce Tbk	SCCO
19	Gunawan Dianjaya Steel Tbk	GDST
20	Kedawung Setia Industrial Tbk	KDSI
21	Darya-Varia Laboratoria Tbk	DVLA
22	Indofood CBP Sukses Makmur Tbk	ICBP

Sumber: (www.idx.co.id)

### C. Definisi Operasional dan Pengukuran Variabel

Definisi mengenai variabel operasional penelitian ini dapat dijelaskan sebagai berikut:

**Tabel4.**  
**Definisi Operasional Variabel**

No	Variabel	Definisi	Indikator	Skala Pengukuran
1	Profitabilitas(ROA) (X1)	Profitabilitas yaitu kemampuan perusahaan dalam memanfaatkan asetnya untuk menghasilkan laba dalam operasi perusahaan	$\frac{Laba Bersih}{Total Asset} \times 100$	Rasio
2	Likuiditas (CR) (X2)	Rasio likuiditas adalah rasio yang mengukur kemampuan perusahaan dalam memenuhi kewajiban jangka pendeknya dengan membandingkan aktiva lancar dan hutang lancar	$\frac{Aktiva Lancar}{Hutang Lancar}$	Rasio
3	Solvabilitas (DER) (X3)	Rasio solvabilitas adalah rasio yang digunakan untuk mengukur kemampuan perusahaan dalam memenuhi hutang jangka panjangnya	$\frac{Total Hutang}{Total Ekuitas}$	Rasio
2	Nilai Perusahaan (Y)	Tingkat keberhasilan perusahaan yang terkait dengan harga saham dan dapat memberikan kemakmuran pemegang saham secara maksimum apabila harga saham perusahaan meningkat.	Tobin's Q	Rasio
3	CSR (Pemoderasi)	Sebuah kegiatan dari bentuk tanggungjawab sosial perusahaan yang dapat mempengaruhi manusia, komunitas dan lingkungan.	$CSR_j = \frac{\sum x_{ij}}{n_j}$	Rasio

Sumber: Beberapa penelitian(2017-2019)

## 1. Variabel Independen

Variabel independen merupakan variabel yang memberikan pengaruh pada variabel lain atau menghasilkan akibat pada variabel lain yang pada umumnya berada dalam urutan waktu yang terjadi lebih dulu (Martono, 2016:61). Variabel independen dalam penelitian ini yaitu: Kinerja keuangan yang diproksikan dengan *Return On Asset* (ROA), *Curent Ratio* (CR) dan *Debt to Equity Ratio* (DER). Pengukuran mengenai kondisi keuangan perusahaan dalam penelitian ini yaitu selama 5 periode mulai dari tahun 2015-2019. Kinerja keuangan dianalisis dengan cara dikaji secara kritis mengenai peninjauan, perhitungan, pengukuran, penginterpretasian dan pemberian solusi pada suatu periode tertentu mengenai keuangan perusahaan. Ini merupakan masalah penting yang perlu dicapai oleh tiap perusahaan, karena kinerja keuangan mencerminkan kemampuan perusahaan dalam pengelolaan dan pengalokasian sumber daya perusahaan. Adapun rumus perhitungan yang digunakan dalam kinerja keuangan yaitu:

Rumus Perhitungan *Return On Asset* (ROA):

$$ROA : \frac{\text{Laba Bersih}}{\text{Total Asset}} \times 100$$

Rumus Perhitungan *Curent Ratio* (CR):

$$CR : \frac{\text{Aktiva Lancar}}{\text{Hutang Lancar}}$$

Rumus Perhitungan *Debt to Equity Ratio*:

$$DER : \frac{\text{Total Hutang}}{\text{Total Ekuitas}}$$

## 2. Variabel Dependen

Menurut Martono (2016:61) Variabel dependen merupakan variabel yang diakibatkan atau diengaruhi oleh variabel bebas. Variabel dependen dalam penelitian ini adalah nilai perusahaan. Nilai perusahaan digambarkan sebagai nilai pasar dalam penelitian ini. Penggunaan rasio Tobin's Q dalam penelitian ini yaitu dengan menghitung perbandingan dari rasio nilai pasar saham perusahaan dengan nilai buku ekuitas perusahaan. Rumus Perhitungan Tobin's Q:

$$Q = \frac{\text{Total Hutang} + (\text{Jumlah Saham} \times \text{harga saham})}{(\text{Total Asset} + \text{Total Hutang})}$$

## 3. Variabel Pemoderasi

Penggunaan variabel pemoderasi dalam penelitian ini, karena dugaan peneliti mengenai adanya variabel lain yang ikut mempengaruhi hubungan kinerja keuangan dan kinerja lingkungan terhadap nilai perusahaan. Peneliti menggunakan *Corporate Social Responsibility* sebagai variabel pemoderasi. Pengukuran *Corporate Social Responsibility* disini menggunakan indeks CSR (lingkungan, sosial, produk dan tenaga kerja). Data diperoleh melalui situs resmi Bursa Efek Indonesia (BEI) yaitu dari pengungkapan yang dilakukan perusahaan dalam laporan tahunannya.

**Tabel5. Indikator Pengukuran Pengungkapan Corporate Social Responsibility**

No	Indikator Pengukuran Pengungkapan <i>Corporate Social Responsibility</i>	Jumlah
1	<b>Lingkungan</b> <ol style="list-style-type: none"> <li>1) Pengurangan polusi dengan mengendalikan kegiatan operasi</li> <li>2) Mencegah serta mengurangi kerusakan lingkungan</li> <li>3) Pelestarian atau perlindungan sumber daya alam</li> <li>4) Kegiatan perusahaan memenuhi ketetapan hukum dan <i>non pollution</i></li> <li>5) Menggunakan bahan yang dapat di daur ulang</li> <li>6) Mengelola limbah</li> <li>7) Melindungi lingkungan hidup</li> <li>8) Meninjau dampak lingkungan hidup dengan mempelajarinya</li> <li>9) Penggunaan energi secara efisien</li> <li>10) Memproduksi energi dengan pemanfaatan barang bekas</li> <li>11) Menghemat energi dari hasil daur ulang produk</li> <li>12) Pembahasan pengurangan konsumsi produk sebagai upaya perusahaan</li> <li>13) Pengungkapan kebijakan energy perusahaan</li> <li>14) Rencana untuk mengelola dampak lingkungan kedepan</li> </ol>	14
2	<b>Tenaga Kerja</b> <ol style="list-style-type: none"> <li>1) Pengungkapan layanan kesehatan tenaga kerja</li> <li>2) Mempromosikan keselamatan tenaga kerja serta kesehatan fisik dan mental</li> <li>3) Membentuk pusat latihan tenaga kerja</li> <li>4) Membantu tenaga kerja dalam bidang pendidikan dengan bantuan keuangan</li> <li>5) Melatih tenaga kerja di tempat kerja melalui program tertentu</li> <li>6) Pelaporan gangguan dan aksi tenaga kerja</li> <li>7) Pengungkapan kebijakan penggajian dalam perusahaan</li> <li>8) Pengungkapan fasilitas program pensiun</li> <li>9) Pengungkapan fasilitas dan tunjangan</li> <li>10) Pengungkapan kesetaraan gender dan kesempatan kerja</li> <li>11) Pengungkapan kualifikasi tenaga kerja yang di rekrut</li> <li>12) Meningkatkan kondisi tenaga kerja secara umum</li> <li>13) Pengungkapan informasi hubungan tenaga kerja dengan manajemen dalam peningkatan motivasi kerja</li> <li>14) Pengungkapan tingkat perpindahan (turnover) karyawan</li> </ol>	14
3	<b>Produk</b> <ol style="list-style-type: none"> <li>1. Mengungkapkan informasi pengembangan produk termasuk pengemasan</li> <li>2. Mengungkapkan informasi proyek riset perusahaan untuk memperbaiki produk</li> <li>3. Mengungkapkan informasi atas keselamatan produk usaha</li> <li>4. Mengungkapkan peningkatan kebersihan dan pengelolaan dan</li> </ol>	



		penyiapan produk	9
		5. Informasi yang dapat diverifikasi bahwa mutu produk telah meningkat (ISO 9000)	
		6. Mengungkapkan informasi atas keamanan dan kualitas produk	
		7. Menggambarkan pengeluaran riset dan pengembangan produk	
		8. Program ketaatan hukum terkait pemasaran seperti periklanan	
		9. Survey mengukur kepuasan pelanggan	
<b>4</b>	<b>Sosial</b>	1) Pembiayaan program beasiswa	9
		2) Menyumbang secara tunai, produk, pelayanan untuk mendukung aktivitas masyarakat, pendidikan dan seni	
		3) Pemberdayaan masyarakat sekitar perusahaan	
		4) Berpartisipasi dalam kegiatan sosial masyarakat	
		5) Pembukaan fasilitas perusahaan untuk masyarakat	
		6) Mensponsori kampanye nasional	
		7) Membantu riset media	
		8) Sebagai sponsor untuk proyek kesehatan masyarakat	
		9) Menilai dan mengelola dampak kegiatan terhadap masyarakat	
<b>JUMLAH</b>			<b>46</b>

Adapun Rumus penghitungan Index Luas Pengungkapan CSR (CSRI) sebagai berikut :

$$CSRI_j = \frac{\sum X_{ij}}{n_j}$$

Dimana:

$CSRI_j$  = Corporate Social Responsibility Disclosure index perusahaan j

$X_{ij}$  : Jumlah item yang diungkapkan oleh perusahaan j

$n_j$  : Jumlah keseluruhan item

#### **D. Jenis dan Sumber Data Penelitian**

Jenis data yang digunakan dalam penelitian ini merupakan data sekunder. Data sekunder merupakan data yang dapat berbentuk catatan, bukti maupun laporan historis yang disusun dalam arsip, yang didapatkan secara tidak langsung baik yang dipublikasikan maupun tidak dipublikasikan. Data yang digunakan

dalam penelitian ini yaitu data mengenai kinerja keuangan dan *Corporate Social Responsibility* yang diambil dari laporan tahunan perusahaan yang diperoleh melalui situs resmi Bursa Efek Indonesia (BEI) [www.idx.co.id](http://www.idx.co.id).

#### **E. Teknik Pengumpulan Data**

Data yang dikumpulkan dalam penelitian ini yaitu data sekunder yang berasal dari laporan tahunan perusahaan dan laporan keuangan dari perusahaan manufaktur yang terdaftar di Bursa Efek Indonesia (BEI). Adapun data dikumpulkan dengan cara mengakses web dan situs-situs yang terkait dengan objek penelitian. Cara ini dilakukan dengan menelusuri data-data atau informasi pada website ataupun situs-situs yang menyajikan informasi yang berkaitan dengan masalah dalam penelitian.

#### **F. Teknik Analisis Data**

Penelitian ini menggunakan model dan teknik pendekatan regresi linear berganda. Sebelum regresi berganda dianalisis, dilakukan uji asumsi klasik terlebih dahulu.

##### **1. Uji Asumsi Klasik**

###### **a) Uji Multikolinearitas**

Tujuan dari uji multikolinearitas ini yaitu untuk mengetahui apakah ada korelasi antar variabel independen dalam model regresi. Model regresi yang baik seharusnya tidak terjadi masalah atau korelasi antar variabel-variabel independennya. Untuk mengetahui ada tidaknya multikolinearitas dalam model regresi dapat diketahui dari nilai *tolerance* dan nilai *variance inflation factor*

(VIF). Umumnya nilai *cutoff* yang sering digunakan yaitu nilai *tolerance*  $\leq 0,10$  atau nilai VIF  $\geq 10$ .

#### **b) Uji Autokorelasi**

Tujuan dari uji autokorelasi yaitu untuk mengetahui apakah ada korelasi antar anggota sampel berdasarkan urutan waktu dalam suatu model regresi. Untuk mendeteksi ada atau tidaknya autokorelasi yaitu dengan menggunakan uji Durbin Watson. Kriteria pengambilan keputusan ada tidaknya autokorelasi yaitu:

- 1) Jika  $0 < d < d_l$  artinya koefisien autokorelasi lebih besar daripada nol, maka terdapat autokorelasi positif
- 2) Jika  $4 - d_l < d < 4$  artinya koefisien autokorelasi lebih kecil daripada nol, maka terdapat autokorelasi negative
- 3) Jika  $d_u < d < 4 - d_u$  artinya koefisien sama dengan nol, maka tidak ada autokorelasi positif atau negative
- 4) Jika  $4 - d_u \leq d \leq 4 - d_l$  artinya pengujian tidak meyakinkan maka tidak dapat disimpulkan

#### **c) Uji heteroskedastisitas**

Uji heteroskedastisitas memiliki tujuan yaitu untuk menguji apakah dalam model regresi dari satu pengamatan ke pengamatan lainnya terdapat ketidaksamaan residual. Apabila satu pengamatan ke pengamatan lainnya memiliki residual yang tetap maka disebut dengan homoskedastisitas, dan apabila berbeda disebut heteroskedastisitas. Homoskedastisitas adalah model regresi yang baik (Ghozali, 2011). Adapun penelitian ini menggunakan uji glejser untuk mendeteksi ada tidaknya heteroskedastisitas.

#### d) Uji Normalitas

Uji normalitas memiliki tujuan untuk menguji apakah variabel independen dan variabel dependen mempunyai distribusi normal atau tidak dalam model regresi. Model regresi yang baik yaitu mempunyai distribusi data yang normal atau mendekati normal. Uji normalitas memiliki tiga cara yaitu: Pertama, analisis grafik dengan membandingkan data observasi dengan data distribusi yang mendekati distribusi normal. Kedua, analisis statistik dengan melihat *kurtois* dan *skewness*. Ketiga, uji *Kolmogorov-Smirnov*. Penelitian ini menggunakan uji *Kolmogorov-Smirnov*. Uji ini dilakukan dengan kriteria pengambilan keputusan yaitu:

- 1) jika  $p > 0,05$  maka data residu berdistribusi normal
- 2) jika  $p < 0,05$  maka data residu tidak berdistribusi normal

## 2. Analisis Regresi

Analisis regresi linear berganda yaitu analisis regresi linear mengenai besarnya hubungan dan pengaruh dari variabel bebas yang jumlahnya lebih dari satu. Adapun persamaan regresi linear berganda dalam penelitian ini yaitu:

Persamaan pertama:

$$Y = \alpha + \beta_1 X_1 + \beta_2 X_2 + \beta_3 X_3 + e$$

Persamaan Kedua:

$$Y = \alpha + \beta_1 X_1 + \beta_2 X_2 + \beta_3 X_3 + \beta_M + \beta_1 X_{1M} + \beta_2 X_{2M} + \beta_3 X_{3M} + e$$

Keterangan:

Y = Nilai Perusahaan

$\alpha$  = Konstanta

$\beta_1, \beta_2, \beta_3$  = Koefisien Regresi

$X_1$  = Profitabilitas

$X_2$  = Likuiditas

$X_3$  = Solvabilitas

Z = *Corporate Social Responsibility*

E = Error

Dalam penelitian ini, variabel terikat adalah nilai perusahaan dan variabel bebas yaitu kinerja keuangan serta variabel pemoderasi ialah *Corporate Social Responsibility*.

### 3. Pengujian Hipotesis

#### a. Uji t (Signifikan Parsial)

Uji statistik t disebut juga sebagai uji signifikansi individual. Uji ini menunjukkan seberapa jauh pengaruh variabel independen secara parsial terhadap variabel dependen. Uji statistik t dilakukan agar mendapatkan manakah dari masing-masing variabel independen yang memiliki pengaruh paling dominan untuk menjelaskan variabel dependen dengan tingkat signifikansi level 0,05 ( $\alpha=5\%$ ). Kriteria yang dilakukan untuk melihat penerimaan dan penolakan hipotesis yaitu sebagai berikut :

1. Apabila nilai signifikan  $>0,05$ , maka hipotesis tidak diterima/ditolak (koefisien regresi tidak signifikan). Hal ini menunjukkan secara parsial

bahwa variabel independen terhadap variabel dependen tidak memberikan pengaruh yang signifikan.

2. Apabila nilai signifikan  $\leq 0,05$ , maka hipotesis diterima (koefisien regresi signifikan). Hal ini menunjukkan secara parsial bahwa variabel independen terhadap variabel dependen memberikan pengaruh yang signifikan.

**b. Uji F (Signifikan Simultan)**

Uji F (uji simultan) yaitu untuk melihat apakah variabel independen secara bersama-sama mempunyai pengaruh yang signifikan terhadap variabel dependen. Kriteria yang digunakan dalam penelitian ini yaitu apabila  $F < 0,05$ , maka  $H_a$  diterima dan  $H_o$  ditolak yang artinya hipotesis alternatif yang mengatakan bahwa semua variabel independen mempengaruhi variabel dependen secara serentak dan signifikan dapat diterima. Sebaliknya apabila  $F > 0,05$ , maka  $H_a$  ditolak dan  $H_o$  diterima yang artinya hipotesis alternatif yang mengatakan bahwa semua variabel independen mempengaruhi variabel dependen secara serentak dan signifikan dapat ditolak.

**c. Uji  $R^2$  (Koefisien Determinasi)**

Analisis koefisien determinasi digunakan untuk memprediksi seberapa besar kontribusi pengaruh dari variabel independen terhadap variabel dependen. Nilai koefisien determinasi yaitu antara nol dan satu. Nilai yang mendekati satu mengindikasikan bahwa variabel dependen mendapatkan hampir semua informasi yang diperlukan dalam memprediksi dari variabel-variabel independen. Sebaliknya, jika nilai koefisien determinasi mendekati angka nol maka kemampuan model dalam menerangkan variabel dependen sangat terbatas.



**d. Analisis Regresi Moderasi (Moderated Regression Analysis)**

Analisis regresi moderasi bertujuan untuk mengetahui apakah hubungan antara variabel independen dan variabel dependen dapat diperkuat atau diperlemah dengan adanya variabel pemoderasi. Untuk mengetahui ada tidaknya variabel moderator, ada dua metode yang dapat digunakan yaitu analisis *subgroup* dan *moderated regression analysis* (MRA). Penelitian ini menggunakan *moderated regression analysis* (MRA) sebagai metode analisis variabel moderatornya.

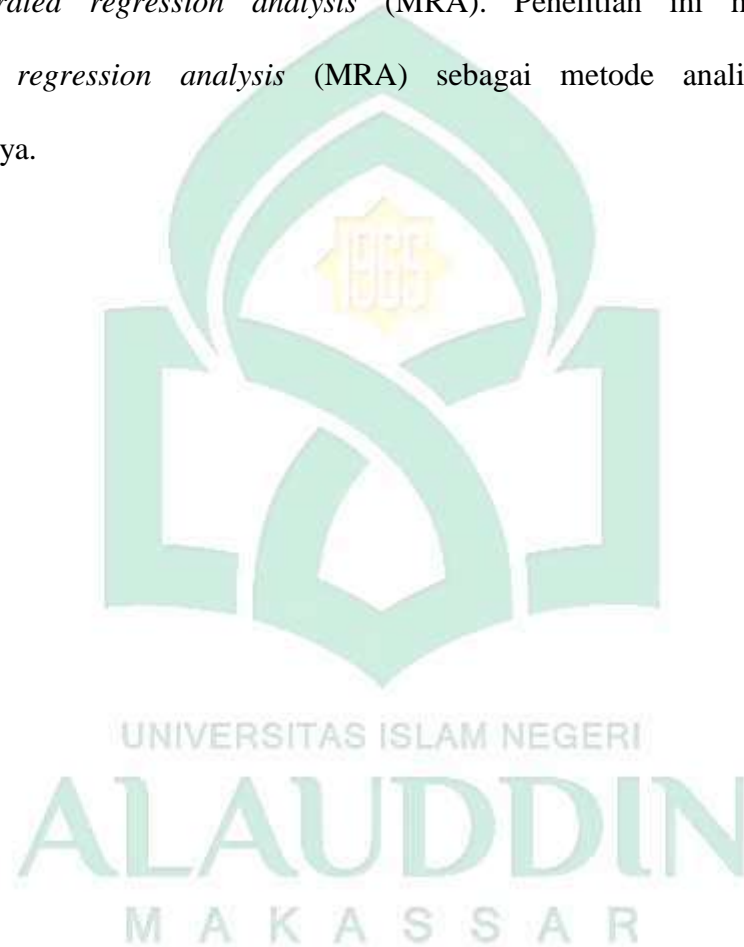

## BAB IV

### HASIL PENELITIAN DAN PEMBAHASAN

#### A. Hasil Penelitian

##### 1. Deskripsi Data Penelitian

Penelitian ini dilakukan dengan maksud untuk mengetahui pengaruh dari kinerja keuangan yang diproksikan dengan probabilitas, likuiditas dan solvabilitas terhadap nilai perusahaan dengan *corporate social responsibility* sebagai variabel pemoderasi pada perusahaan manufaktur yang terdaftar di Bursa Efek Indonesia periode 2016-2020. Penelitian ini menggunakan data sekunder yang diperoleh dari situs resmi BEI berupa laporan keuangan dan *corporate social responsibility* yang dipublikasikan setiap tahun pada laporan tahunan perusahaan. Pengumpulan data dilakukan dengan menggunakan teknik dokumentasi yaitu melihat dokumen yang sudah ada (laporan keuangan dan laporan tahunan) dengan cara mengakses website atau situs resmi BEI di ([www.idx.co.id](http://www.idx.co.id)). Adapun Pengambilan sampel yang dilakukan dalam penelitian menggunakan *purposive sampling*, yaitu pengambilan sampel yang didasarkan pada tolak ukur atau kriteria tertentu. Kriteria penentuan sampel dalam penelitian ini yaitu sebagai berikut:

- a. Perusahaan manufaktur yang mempublikasikan laporan tahunan di [www.idx.co.id](http://www.idx.co.id) periode 2016-2020
- b. Melaporkan CSR dalam laporan tahunan perusahaan
- c. Menggunakan mata uang rupiah dalam laporan keuangannya

**Tabel6.**  
**Prosedur Penarikan Sampel**

No	Keterangan	Jumlah
1	Perusahaan Manufaktur yang terdaftar di Bursa Efek Indonesia	193
2	Perusahaan Manufaktur yang tidak mempublikasikan laporan tahunannya pada tahun 2015-2019	(70)
3	Perusahaan manufaktur yang tidak melaporkan CSR dalam laporan tahunannya	(11)
4	Perusahaan manufaktur yang tidak menggunakan mata uang rupiah dalam laporan keuangannya	(30)
5	Perusahaan Manufaktur yang tidak memiliki data yang dibutuhkan dalam penelitian tahun 2015-2019	(60)
<b>Jumlah Perusahaan Manufaktur yang menjadi sampel</b>		<b>22</b>
<b>Jumlah Observasi 22 x 5</b>		<b>110</b>

Sumber: [www.idx.co.id](http://www.idx.co.id) (data diolah)

Berdasarkan kriteria yang ditentukan oleh penulis, terdapat 22 perusahaan manufaktur yang memenuhi kriteria yang telah ditetapkan. Adapun jumlah periode yang digunakan dalam penelitian ini selama 5 tahun, sehingga jumlah data yang digunakan dalam penelitian ini sebanyak 110 data penelitian.

## 2. Statistik Deskriptif

Statistik deskriptif dalam penelitian ini dapat dilihat dari nilai *minimum*, nilai *maximum*, *mean*, dan *standar deviation*. Deskripsi dari masing-masing data variabel dapat dilihat pada tabel berikut:

**Tabel7.**  
**Hasil Statistik Deskriptif**

Variabel	N	Minimum	Maximum	Mean	Std. Deviation
ROA	110	-6.49	16.56	5.3471	4.80892
CR	110	.61	6.17	2.3617	1.30839
DER	110	.10	4.19	.8865	.84700
TobinQ	110	.33	4.24	1.0580	.84301
CSR	110	.15	.67	.4087	.12010
Valid N	110				

Sumber: Data Lampiran No.7

**a. Probabilitas**

Rasio probabilitas pada tabel menggunakan *Return On Asset* (ROA) yang menggambarkan kemampuan perusahaan dalam menghasilkan laba dari aset yang dimiliki. Berdasarkan deskriptif statistik pada tabel diatas dapat diketahui *mean* (nilai rata-rata) ROA yaitu sebesar 5.3471. Adapun variabel probabilitas (X1) mempunyai nilai *minimum* sebesar -6.49 yang terjadi pada perusahaan PT Gunawan Dianjaya Steel Tbk dan nilai *maximum* sebesar 16.56 yang terjadi pada perusahaan PT Arwana Citra Mulia Tbk. Adapun nilai standar deviasi ROA sebesar 4.80892.

**b. Likuiditas**

Rasio Likuiditas pada tabel menggunakan *Current Ratio* (CR) yang menggambarkan kemampuan perusahaan dalam memenuhi kewajiban jangka pendeknya. Berdasarkan deskriptif statistik pada tabel diatas dapat diketahui nilai rata-rata dari *Current Ratio* sebesar 2.3617. Adapun variabel likuiditas (X2) mempunyai nilai *minimum* sebesar 0,61 yang

terjadi pada perusahaan PT Gunawan Dianjaya Steel Tbk dan nilai *maximum* sebesar 6,17 yang terjadi pada perusahaan PT Indospring Tbk. Adapun nilai standar deviasi CR sebesar 1.30839.

**c. Solvabilitas**

Rasio solvabilitas pada tabel menggunakan *Debt Equity to Ratio* yang menggambarkan kemampuan perusahaan dalam memenuhi hutang jangka panjangnya. Berdasarkan deskriptif statistik pada tabel diatas dapat diketahui nilai rata-rata dari DER yaitu sebesar 0,8865. Adapun variabel solvabilitas (X3) mempunyai nilai *minimum* sebesar 0,10 yang terjadi pada perusahaan PT Indospring Tbk dan nilai *maximum* sebesar 4,19 yang terjadi pada perusahaan PT Indal Aluminium Industry Tbk. Adapun nilai standar deviasi DER sebesar 0,84700.

**d. Nilai Perusahaan**

Nilai perusahaan diukur menggunakan *Tobin's Q* yang menggambarkan kemampuan perusahaan dalam mengestimasi pasar keuangan mengenai pengembalian setiap investasi. Berdasarkan deskriptif statistik pada tabel diatas dapat diketahui nilai rata-rata dari *Tobin's Q* yaitu sebesar 1,0580. Adapun variabel Nilai Perusahaan (Y) mempunyai nilai *minimum* sebesar 0,33 yang terjadi pada perusahaan PT Indospring Tbk dan nilai *maximum* sebesar 4,24 yang terjadi pada perusahaan PT Kalbe Farma Tbk. Adapun nilai standar deviasi *Tobin's Q* sebesar 0,84301.

### e. Corporate Social Responsibility

Berdasarkan deskriptif statistik pada tabel dapat diketahui nilai rata-rata dari CSR yaitu sebesar 0,4087. adapun variabel *Corporate Social Responsibility* (Z) mempunyai nilai *minimum* sebesar 0,15 yang terjadi pada perusahaan PT Mustika Ratu Tbk dan nilai *maximum* sebesar 0,67 yang terjadi pada perusahaan PT Kalbe Farma Tbk. Adapun nilai standar deviasi CSR sebesar 0,12010.

### 3. Hasil Pengujian Asumsi Klasik

#### a. Uji Normalitas

Uji normalitas dilakukan dengan tujuan untuk mengetahui apakah variabel dependen dan variabel independen mempunyai sebaran distribusi normal atau tidak. Uji normalitas data pada penelitian ini menggunakan uji *Kolmogorov-Smirnov test*. Data penelitian dianggap normal atau memenuhi uji normalitas apabila nilai signifikansi lebih besar dari 0,05 atau 5%. Sebaliknya, apabila nilai signifikan lebih kecil dari 0,05 atau 5%, maka data tersebut tidak normal atau tidak memenuhi uji normalitas. Berikut hasil uji normalitas perhitungan *Kolmogorov-Sminov* dengan SPSS:

**Tabel8.**

#### Hasil Uji Normalitas

<i>Unstandardized Residual</i>	<i>Keterangan</i>
<i>Asymp. Sig</i> 0,072	Berdistribusi Normal

Sumber: Data Lampiran No. 8

Berdasarkan table diatas, dapat diketahui hasil uji normalitas dengan menggunakan uji *kolomogorov-Sminov* menunjukkan nilai



signifikansinya sebesar 0,072 yang berarti lebih besar dari nilai signifikansi 0,05. Sehingga dapat disimpulkan bahwa data berdistribusi normal.

#### b. Uji Autokorelasi

Uji autokorelasi memiliki tujuan untuk mengetahui apakah ada korelasi residual dalam model regresi linear pada periode  $t$  dengan periode  $t_1$ . Apabila terjadi korelasi maka terdapat masalah autokorelasi. Model regresi yang baik adalah regresi yang bebas dari autokorelasi. Untuk menguji ada atau tidaknya autokorelasi dapat dilakukan dengan menggunakan Uji *Durbin-Watson* (DW). Berikut hasil dari Uji Autokorelasi dengan menggunakan *Durbin-Watson*:

**Tabel9. Hasil Uji Autokorelasi**

<b>Du</b>	<b>4-du</b>	<b>Nilai DW</b>	<b>Kesimpulan</b>
1,746	2,254	2,137	Non Autokorelasi

Sumber: Data Lampiran No. 9

Hasil dari uji autokorelasi pada tabel diatas menunjukkan bahwa nilai *Durbin-Watson* sebesar 2,137, yang berada diantara nilai  $du$  (1,746) dan nilai  $4-du$  (2,254), sehingga dapat ditarik kesimpulan bahwa tidak terjadi autokorelasi.

#### c. Uji Heteroskedastisitas

Uji heteroskedastisitas memiliki tujuan untuk mengetahui apakah dalam regresi terjadi ketidaksamaan varian residual dari satu pengamatan ke pengamatan lain. Apabila varian residual dari satu pengamatan ke pengamatan lain tetap, maka disebut homoskedastisitas, sedangkan jika tidak tetap maka disebut heteroskedastisitas. Standar yang digunakan

untuk mengetahui apakah data pengamatan terjadi heteroskedastisitas atau tidak dapat dijelaskan melalui koefisien signifikansi yang dibandingkan dengan tingkat signifikansi 0,05 atau 5%. Apabila koefisien signifikansi diatas tingkat signifikansi yang ditetapkan, maka dapat disimpulkan bahwa tidak terjadi heteroskedastisitas (homoskedastisitas). Sebaliknya Jika koefisien signifikan dibawah tingkat signifikansi 0,05 atau 5%, maka dapat disimpulkan terjadi heteroskedastisitas. Cara untuk mengetahui ada atau tidak adanya heteroskedastisitas, salah satunya dapat menggunakan Uji *Glejser* dengan menggunakan program SPSS. Hasil pengujian heteroskedastisitas yang diperoleh sebagai berikut:

**Tabel10. Hasil Uji Heteroskedastisitas**

<b>Variabel</b>	<b>Sig</b>	<b>Keterangan</b>
ROA	0,366	Tidak terjadi heteroskedastisitas
CR	0,484	Tidak terjadi heteroskedastisitas
DER	0,077	Tidak terjadi heteroskedastisitas

Sumber: Data Lampiran No. 10

Berdasarkan uji *Glejser* yang telah dilakukan, hasil pengujian menunjukkan bahwa tidak satupun dari variabel independen yang memiliki koefisien signifikansi dibawah tingkat signifikansi 5%, sehingga dapat disimpulkan bahwa model regresi tidak mengandung adanya heteroskedastisitas. Berikut merupakan hasil uji heteroskedastisitas dengan menggunakan grafik .

**Gambar 2. Hasil Uji Heteroskedastisitas**

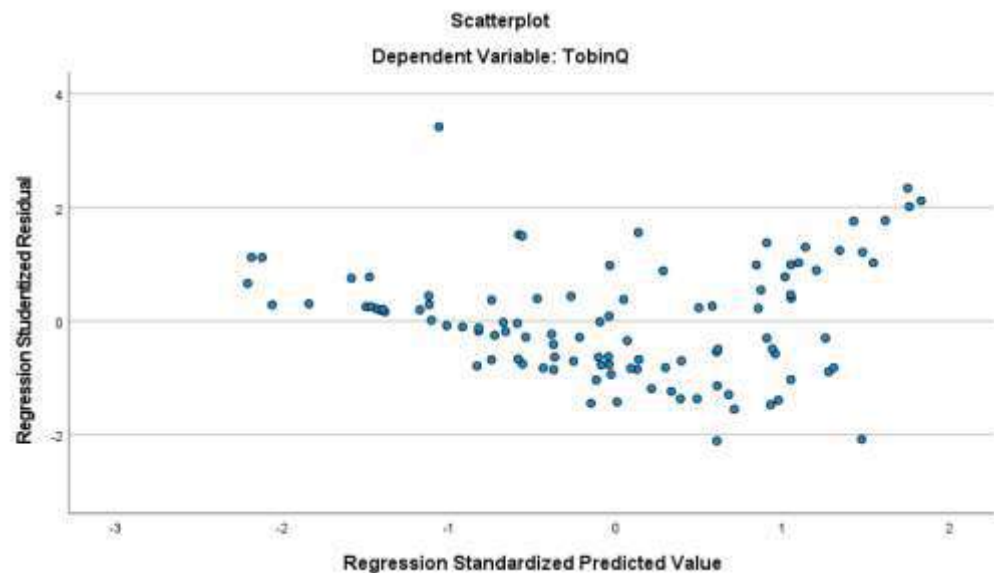

Sumber: Data Lampiran No: 10

#### d. Uji Multikolinieritas

Uji multikolinieritas dilakukan dengan menyelidiki besarnya inter korelasi antar variable bebas guna mengetahui ada tidaknya multikolinieritas dalam model regresi. Jika terdapat korelasi, maka model regresi dinyatakan memiliki masalah multikolinieritas. Untuk mengetahui ada tidaknya multikolinieritas dapat dilihat dari besarnya nilai *Tolerance Value* dan nilai *Variance Inflation Factor* (VIF). Tidak terjadi multikolinieritas apabila nilai *Tolerance Value* sama dengan atau lebih besar dari 0,10 dan nilai nilai *Variance Inflation Factor* (VIF) sama dengan atau lebih kecil dari 10. Hasil Uji multikolinieritas dapat dilihat pada tabel berikut:

**Table 11. Hasil Uji Multikolinieritas**

Variabel	Perhitungan		Keterangan
	<i>Tolerance</i>	VIF	
ROA	0,907	1,103	Tidak terjadi multikolinieritas
CR	0,689	1,451	Tidak terjadi multikolinieritas
DER	0,670	1,492	Tidak terjadi multikolinieritas

Sumber: Data Lampiran No. 11

Berdasarkan table 4.6 diatas menunjukkan bahwa semua variabel bebas memiliki nilai *Tolerance* lebih dari 0,10 dan nilai VIF kurang dari 10, sehingga dapat disimpulkan bahwa semua variabel bebas dalam penelitian ini tidak terjadi multikolinieritas

#### 4. Uji Hipotesis

##### a. Koefisien Korelasi Regresi

Koefisien korelasi pada regresi digunakan untuk mengetahui hubungan antara variabel bebas (independen) terhadap variabel terikat (dependen) pada persamaan pertama dan persamaan kedua adalah kuat, sedang atau lemah.

**Tabel 12.**  
**Hasil Uji Koefisien Korelasi dan Determinasi Persamaan 1**

Model	R	R Square	Adjusted R Square	Std. Error Of the Estimate
1	.719 <sup>a</sup>	.516	.503	.59450

Sumber: Data Lampiran No:12

Berdasarkan tabel 12 diperoleh hasil nilai kekuatan hubungan R antara ROA (X1), *Current Ratio* (X2), dan *Debt Equity Ratio* (X3) terhadap nilai perusahaan yang diproksikan dengan Tobins Q yaitu sebesar 0,719 (71,9%). hal ini menunjukkan bahwa ROA (X1), *Current Ratio*(X2), dan *Debt Equity Ratio* (X3) memiliki hubungan yang kuat terhadap nilai perusahaan.

**Tabel 13.**

**Hasil Uji Koefisien Korelasi dan Determinasi Persamaan 2**

Model	R	R Square	Adjusted R Square	Std. Error Of the Estimate
1	.817 <sup>a</sup>	.667	.644	.50272

Sumber: Data Lampiran No:12

Berdasarkan pada persamaan kedua, nilai kekuatan hubungan R antara ROA(X1), CR(X2), DER(X3), dan interaksi antara ROA dengan CSR (X1M), CR dengan CSR (X2M), dan DER dengan CSR (X3M) terhadap nilai perusahaan (Y) yang diproksikan dengan Tobins Q adalah 0,817 (81,7%). Hal ini menunjukkan bahwa hubungan antara ROA(X1), CR(X2), DER(X3), dan interaksi antara ROA dengan CSR (X1M), CR dengan CSR (X2M), dan DER dengan CSR (X3M) memiliki hubungan yang kuat terhadap nilai perusahaan.

#### **b. Koefisien Determinasi ( $R^2$ )**

Koefisien determinasi ( $R^2$ ) merupakan koefisien yang menunjukkan besarnya variasi yang ditimbulkan oleh variabel bebas atau besarnya kontribusi (pengaruh) yang diberikan variabel independen terhadap variabel dependen dalam bentuk presentase.

Pada tabel 12 (persamaan 1) menunjukkan nilai koefisien determinasi ( $R^2$ ) antara variabel ROA (X1), *Current Ratio* (X2), dan *Debt Equity Ratio* (X3) terhadap nilai perusahaan yang diproksikan dengan Tobins Q yaitu sebesar 51,6% dan sisanya sebesar 48,4% berasal dari faktor lain yang kemungkinan mempengaruhi nilai perusahaan. Sedangkan pada tabel 13. (persamaan 2), nilai koefisien determinan antara ROA(X1), CR(X2), DER(X3), dan interaksi antara ROA dengan CSR (X1M), CR dengan CSR (X2M), dan DER dengan CSR (X3M) terhadap nilai perusahaan (Y) yang diproksikan dengan Tobins Q adalah sebesar 66,7%

dan sisanya sebesar 33,3% berasal dari faktor lain yang kemungkinan mempengaruhi nilai perusahaan.

### c. Hasil Uji F

Uji F memiliki tujuan untuk mengetahui pengaruh secara keseluruhan antara variabel bebas (independen) terhadap variabel terikat (dependen) dengan membandingkan nilai F hitung dengan nilai F tabel antara variabel bebas (independen) terhadap variabel terikat (dependen). Hasil uji statistik F dapat dilihat pada tabel berikut. Apabila nilai probabilitas dibawah nilai 0,05, maka  $H_a$  diterima dan  $H_0$  ditolak, sebaliknya apabila nilai probabilitas diatas 0,05, maka  $H_a$  ditolak dan  $H_0$  diterima.

**Tabel 14.**  
**Hasil Uji F Persamaan 1**

Model		Sum Of Squares	df	Mean Square	F	Sig
1	Regression	40.000	3	13.333	37.725	.000 <sup>b</sup>
	Residual	37.463	106	.353		
	Total	77.463	109			

Sumber: Data Lampiran No.13

Nilai F dihitung dengan menggunakan rumus  $df_1=k$ ,  $df_2=n-k$ , dimana k merupakan jumlah variabel independen dan variabel dependen. Berdasarkan tabel 14 persamaan pertama menunjukkan bahwa nilai F hitung sebesar 37,725 lebih besar dari F tabel sebesar 2,69 ( $df_1=3$ ,  $df_2=110-3$



=107=2,69) dengan nilai signifikan sebesar 0,000 dibawah nilai 0,005. Sehingga  $H_0$  ditolak dan  $H_a$  diterima. Hal ini menunjukkan bahwa variabel ROA (X1), *Current Ratio*(X2), dan *Debt Equity Ratio* (X3) secara bersama-sama berpengaruh signifikan terhadap nilai perusahaan (Y).

**Tabel15.**

**Hasil Uji F Persamaan 2**

Model		Sum Of Squares	df	Mean Square	F	Sig
1	Regression	51.685	7	7.384	29.216	.000 <sup>b</sup>
	Residual	25.778	102	.253		
	Total	77.463	109			

Sumber: Data Lampiran No.13

Pada persamaan kedua, nilai F hitung sebesar 29,216 lebih besar dari F tabel dengan sebesar 2,69 dan nilai sigifikan sebesar 0.000 lebih kecil dari 0,05, sehingga  $H_a$  diterima dan  $H_0$  ditolak. Hal ini membuktikan bahwa ROA(X1), CR(X2), DER(X3), dan interaksi antara ROA dengan CSR (X1M), CR dengan CSR (X2M), dan DER dengan CSR (X3M) secara bersama-sama berpengaruh terhadap nilai perusahaan.

**d. Hasil Uji t**

Uji t bertujuan untuk mengetahui besarnya pengaruh dari masing-masing variabel bebas (independen) secara parsial terhadap variabel terikat

(dependen). Adapun rumus  $df$  yaitu  $n-k$ , dimana  $k$  merupakan jumlah variabel independen. Uji  $t$  disajikan pada tabel berikut:

**Tabel 16. Hasil Uji  $t$  Persamaan 1**

Model	Unstandardized Coefficients		Standardized Coefficients	t	Sig.
	B	Std. Error	Beta		
1 (Constant)	.282	.194		1.453	.149
ROA	.121	.012	.689	9.718	.000
CR	.058	.052	.089	1.098	.274
DER	-.007	.082	-.007	-.089	.929

Sumber: Data Lampiran No. 14

Berdasarkan tabel 16 hasil Uji  $t$  dari persamaan pertama diatas menunjukkan:

1. Nilai signifikan dari variabel ROA (X1) sebesar 0,000 lebih kecil dari nilai signifikan 0,05, dan nilai  $t$  hitung ROA sebesar 9,718 lebih besar dari 1,66  $t$  tabel, maka  $H_0$  ditolak dan  $H_a$  diterima. Sehingga dapat disimpulkan bahwa ROA (X1) berpengaruh signifikan terhadap nilai perusahaan.
2. Nilai signifikan dari variabel *Current Ratio* (X2) sebesar 0,274 lebih besar dari nilai signifikan 0,05, dan nilai  $t$  hitung *Current Ratio* sebesar 1,098 lebih kecil dari 1,66  $t$  tabel, maka  $H_0$  diterima dan  $H_a$  ditolak. Sehingga dapat disimpulkan bahwa *Current Ratio* (X2) tidak berpengaruh signifikan terhadap nilai perusahaan.

3. Nilai signifikan dari variabel DER (X3) sebesar 0,929 lebih besar dari nilai signifikan 0,05, dan nilai t hitung DER sebesar -0,089 lebih kecil dari 1,66 t tabel, maka  $H_0$  diterima dan  $H_a$  ditolak. Sehingga dapat disimpulkan bahwa DER (X3) tidak berpengaruh signifikan terhadap nilai perusahaan.

**Tabel 17. Hasil Uji t Persamaan 2**

Model	Unstandardized Coefficients		Standardized Coefficients	t	Sig.
	B	Std. Error	Beta		
1 (Constant)	1.731	.524		3.303	.001
ROA	-.018	.036	-.100	-.489	.626
CR	.464	.155	-.720	2.995	.003
DER	-.367	.255	-.368	-1.438	.154
CSR	-3.668	1.372	-.523	-2.674	.009
ROA*CSR	.270	.079	.787	3.418	.001
CR*CSR	1.395	.408	.981	3.419	.001
DER*CSR	.994	.708	.379	1.404	.163

Sumber: Data Lampiran No. 14

Berdasarkan tabel 17 hasil Uji t dari persamaan kedua diatas menunjukkan:

1. Nilai signifikan dari variabel ROA (X1) sebesar 0,626 lebih besar dari nilai signifikan 0,05, dan nilai t hitung ROA sebesar -0,489 lebih kecil dari nilai t tabel sebesar 1,66, maka  $H_0$  diterima dan  $H_a$  ditolak. Sehingga dapat disimpulkan bahwa ROA (X1) tidak berpengaruh signifikan terhadap nilai perusahaan.

2. Nilai signifikan dari variabel *Current Ratio* (X2) sebesar 0,003 lebih kecil dari nilai signifikan 0,05, dan nilai t hitung *Current Ratio* sebesar 2,995 lebih besar dari nilai t tabel sebesar 1,66, maka  $H_0$  ditolak dan  $H_a$  diterima. Sehingga dapat disimpulkan bahwa *Current Ratio* (X2) berpengaruh signifikan terhadap nilai perusahaan.
3. Nilai signifikan dari variabel DER (X3) sebesar 0,154 lebih besar dari nilai signifikan 0,05, dan nilai t hitung DER sebesar -1,438 lebih kecil dari nilai t tabel sebesar 1,66, maka  $H_0$  diterima dan  $H_a$  ditolak. Sehingga dapat disimpulkan bahwa DER (X3) tidak berpengaruh signifikan terhadap nilai perusahaan.
4. Nilai signifikan dari interaksi ROA dan CSR (X1M) sebesar 0,001 lebih kecil dari nilai signifikan 0,05, dan nilai t hitung dari interaksi ROA dan CSR (X1M) sebesar 3,418 lebih besar dari nilai t tabel sebesar 1,66, maka  $H_0$  ditolak dan  $H_a$  diterima. Sehingga dapat disimpulkan bahwa ROA berpengaruh signifikan terhadap nilai perusahaan dengan CSR sebagai variabel pemoderasi.
5. Nilai signifikan dari interaksi CR dan CSR (X2M) sebesar 0,001 lebih kecil dari nilai signifikan 0,05, dan nilai t hitung dari interaksi CR dan CSR (X2M) sebesar 3,419 lebih besar dari nilai t tabel sebesar 1,66, maka  $H_0$  ditolak dan  $H_a$  diterima. Sehingga dapat disimpulkan bahwa CR berpengaruh signifikan terhadap nilai perusahaan dengan CSR sebagai variabel pemoderasi.
6. Nilai signifikan dari interaksi DER dan CSR (X3M) sebesar 0,163 lebih besar dari nilai signifikan 0,05, dan nilai t hitung dari interaksi DER dan CSR

(X3M) sebesar 1,404 lebih kecil dari nilai t tabel sebesar 1,66, maka  $H_0$  diterima dan  $H_a$  ditolak. Sehingga dapat disimpulkan bahwa CSR tidak mampu memoderasi hubungan antara DER dan nilai perusahaan.

## **B. Pembahasan Hasil Penelitian**

### **1. Pengaruh Profitabilitas Terhadap Nilai Perusahaan Manufaktur Yang Terdaftar di BEI**

Berdasarkan hasil uji hipotesis ( $H_1$ ) menunjukkan nilai signifikan sebesar 0,626 lebih besar dari 0,05 dan nilai t hitung sebesar -0,489 lebih kecil dari t tabel 1,66 sehingga hipotesis pertama ditolak yaitu “Profitabilitas tidak berpengaruh signifikan terhadap nilai perusahaan manufaktur yang terdaftar di BEI”, artinya nilai ROA tidak mampu mempengaruhi nilai perusahaan. Perusahaan manufaktur mengalami banyak hambatan dalam menjalankan bisnisnya akibat dari pandemi covid 19. Bentuk hambatan tersebut seperti penurunan permintaan produk dan daya beli masyarakat merosot sehingga jumlah produksi dan penjualan mengalami penurunan yang mana hal ini mengakibatkan laba perusahaan menurun.

Dalam teori *stakeholder* laba yang diperoleh perusahaan dapat memberikan kemakmuran pada pemegang saham dan *stakeholder*. Penurunan laba perusahaan mengakibatkan penurunan kesejahteraan *stakeholder*. Keidakstabilan laba yang diperoleh perusahaan memberikan keraguan pada diri investor untuk memutuskan berinvestasi pada perusahaan. Sejalan dengan teori legitimasi, perusahaan akan mengupayakan pengakuan atau legitimasi dari berbagai pihak termasuk investor untuk mempertahankan kelangsungan usahanya. Untuk mendapatkan legitimasi dari investor, perusahaan selalu

berusaha untuk meningkatkan *return* saham bagi investor. Ketidakstabilan laba yang diperoleh perusahaan mengakibatkan *return* saham juga menjadi tidak stabil, yang mana hal ini akan mempengaruhi minat investor untuk berinvestasi pada perusahaan yang selanjutnya akan menurunkan harga saham yang kemudian menurunkan nilai perusahaan.

Penelitian ini sejalan dengan hasil penelitian Ardila (2017:27) yang menyimpulkan bahwa profitabilitas berpengaruh negatif terhadap nilai perusahaan, yang mana profitabilitas yang tinggi tidak mampu meningkatkan nilai perusahaan. Nilai perusahaan dapat mengalami penurunan apabila profitabilitas yang tinggi tidak direspon baik oleh investor untuk berinvestasi pada perusahaan, sehingga harga saham akan mengalami penurunan, karena salah satu yang menentukan nilai perusahaan adalah keputusan investasi. Informasi mengenai profitabilitas tidak sepenuhnya berpengaruh pada investor untuk mengambil keputusan investasi, karena profitabilitas yang investor harapkan lebih berorientasi pada keuntungan investasi jangka panjang. Sejalan dengan penelitian Lumentut & Mangantar (2019:2608) yang mengatakan bahwa ketidakstabilan laba yang diperoleh perusahaan menyebabkan ketidak yakinan pada diri investor mengenai hasil yang akan diperoleh di masa depan. Hal ini akan berdampak pada penuruna harga saham dan akan menyebabkan turunnya nilai perusahaan.

Hasil penelitian ini tidak sejalan dengan penelitian Harningsih, dkk (2019:204) yang mengatakan bahwa profitabilitas dapat meningkatkan nilai perusahaan. Perusahaan yang sukses dalam membukukan tingkat laba yang

tinggi akan menarik minat investor untuk berinvestasi pada perusahaan. Hal ini akan mendorong peningkatan permintaan harga saham sehingga akan diikuti dengan meningkatnya nilai perusahaan. Begitu juga penelitian Tauke, dkk (2017:926) dan Akmalia, dkk (2017:217) yang mengatakan bahwa pencapaian profitabilitas yang tinggi oleh suatu perusahaan dapat menjadi peluang yang baik untuk kelanjutan usaha di masa depan. Hal ini akan mendorong investor untuk membeli saham perusahaan, sehingga akan terjadi peningkatan harga saham perusahaan.

## **2. Pengaruh Likuiditas Terhadap Nilai Perusahaan Manufaktur Yang Terdaftar di BEI**

Berdasarkan hasil uji hipotesis (H2) menunjukkan nilai signifikan sebesar 0,003 lebih rendah dari 0,05 dan nilai t hitung sebesar 2,995 lebih besar dari t tabel sebesar 1,66 sehingga hipotesis kedua diterima yaitu “Likuiditas berpengaruh signifikan dan positif terhadap nilai perusahaan manufaktur yang terdaftar di BEI”, artinya semakin tinggi nilai *Current Ratio*, maka nilai perusahaan juga akan semakin meningkat. Rasio likuiditas perusahaan yang tinggi menunjukkan kemampuan perusahaan dalam memenuhi kewajiban lancarnya juga tinggi. Perusahaan yang mempunyai kemampuan yang bagus dalam memenuhi hutang lancarnya bisa dikatakan likuid, sehingga hal ini akan memberikan respon yang positif bagi investor untuk menanamkan modalnya pada perusahaan.

Hal ini sesuai dengan teori *stakeholder* yang mana perusahaan yang memiliki rasio likuiditas yang tinggi mengindikasikan kecilnya kegagalan



perusahaan dalam memenuhi kewajiban lancarnya pada kreditur. Rasio likuiditas yang tinggi menunjukkan bahwa kondisi keuangan perusahaan sehat dan layak untuk menerima investasi, sehingga perusahaan akan memperoleh *image* yang baik dalam pandangan *stakeholder*. Selaras dengan teori legitimasi perusahaan yang mampu memenuhi kewajiban jangka pendeknya lebih dipercayai oleh *stakeholder* untuk terus melanjutkan usahanya karena perusahaan mampu memenuhi kewajiban lancarnya tepat waktu. Investor juga tidak merasa khawatir untuk menanamkan modalnya pada perusahaan jika nanti terjadi hal yang tidak diinginkan, sehingga perusahaan yang memiliki rasio likuiditas yang tinggi dapat menarik investor untuk menanamkan modalnya pada perusahaan.

Hasil penelitian ini sejalan dengan penelitian Mardevi, dkk (2020:43) yang mengatakan bahwa perusahaan yang memiliki rasio likuiditas yang tinggi berpengaruh terhadap nilai perusahaan. Kemampuan perusahaan memenuhi utang jangka pendeknya menunjukkan lancarnya perputaran uang dalam perusahaan. Sejalan dengan penelitian Hasania, dkk (2016:142) dan Marsha & Murtaqi (2017:225) yang mengatakan bahwa Tingginya rasio likuiditas memperkecil kegagalan perusahaan dalam pemenuhan kewajiban lancarnya terhadap kreditur. Tinggi rendahnya rasio ini akan berpengaruh terhadap ketertarikan investor untuk berinvestasi pada perusahaan. Semakin tinggi rasio ini mengindikasikan semakin efisien pula perusahaan dalam mendayagunakan aktiva lancarnya.

Hasil penelitian ini tidak sejalan dengan penelitian Permana & Rayuda (2019:1599) yang mengatakan bahwa likuiditas tidak berpengaruh terhadap nilai

perusahaan. Rasio likuiditas yang tinggi mengindikasikan banyaknya dana yang tidak digunakan dalam perusahaan sehingga akan berpengaruh pada kemampuan perusahaan dalam menghasilkan laba. Banyaknya dana yang menganggur pada perusahaan akan berpengaruh pada turunnya minat investor untuk berinvestasi pada perusahaan. Sejalan dengan penelitian Abrori & Suwitho (2019:14) yang mengatakan bahwa likuiditas yang tinggi mengindikasikan ketidakefektifan perusahaan dalam memanfaatkan aktiva lancarnya untuk menghasilkan laba sehingga tidak dapat memakmurkan pemegang saham. Hal ini akan menurunkan minat investor untuk menanamkan modalnya pada perusahaan.

### **3. Pengaruh Solvabilitas Terhadap Nilai Perusahaan Manufaktur Yang Terdaftar di BEI**

Berdasarkan hasil uji hipotesis (H3) menunjukkan nilai signifikan sebesar 0,154 lebih tinggi dari 0,05 dan nilai t hitung sebesar -1,438 lebih kecil dari t tabel 1,66 sehingga hipotesis ketiga ditolak yaitu “Solvabilitas tidak berpengaruh signifikan terhadap nilai perusahaan manufaktur yang terdaftar di BEI”, artinya semakin tinggi nilai *Debt Equity Ratio* (DER) maka nilai perusahaan juga akan semakin menurun. Hal ini menunjukkan bahwa rasio solvabilitas yang tinggi tidak mampu meningkatkan nilai perusahaan. Perusahaan yang memiliki rasio solvabilitas yang tinggi memiliki risiko untuk mengalami kebangkrutan yang lebih tinggi juga. Akibatnya, investor akan mempertimbangkan kembali sebelum berinvestasi pada perusahaan.

Berdasarkan teori *stakeholder*, besarnya hutang yang ditanggung oleh perusahaan mengakibatkan berkurangnya laba yang diperoleh perusahaan karena

harus memenuhi kewajiban yang perusahaan miliki sehingga akan menurunkan kesejahteraan *stakeholder*. Hal ini akan menyebabkan turunnya ketertarikan investor untuk berinvestasi pada perusahaan. Selaras dengan teori legitimasi, tingginya rasio solvabilitas menyebabkan perusahaan kesulitan memperoleh legitimasi dari masyarakat. Tinggi rasio solvabilitas mengindikasikan hutang yang dimiliki perusahaan juga semakin tinggi, sehingga beban perusahaan terhadap pihak kreditur juga semakin besar. Hal ini menunjukkan bahwa sumber modal perusahaan sangat bergantung pada pihak luar, dan risiko perusahaan untuk mengalami kebangkrutan juga sangat tinggi. Hal ini akan menurunkan minat investor untuk menanamkan modalnya pada perusahaan, sehingga akan terjadi penurunan terhadap permintaan saham yang pada akhirnya akan menurunkan nilai perusahaan.

Hasil penelitian ini sejalan dengan penelitian Abrori & Suwitho (2019:14) yang mengatakan bahwa perusahaan yang memiliki rasio solvabilitas yang tinggi tidak berpengaruh terhadap nilai perusahaan. Tingginya rasio solvabilitas mengindikasikan ketergantungan perusahaan mengenai permodalannya terhadap pihak luar juga semakin tinggi. Tingginya hutang yang ditanggung perusahaan mengakibatkan rendahnya pembayaran dividen terhadap pemegang saham dan hak-hak terhadap pemegang saham juga akan berkurang. Sejalan dengan penelitian Lubis, dkk (2017:463) dan Erlina (2018:25) mengatakan bahwa tingginya penggunaan hutang dapat menyebabkan timbulnya kebangkrutan serta semakin besarnya beban bunga. Hal tersebut dapat mempengaruhi ketertarikan investor untuk menanamkan modalnya pada

perusahaan, karena investor beranggapan bahwa semakin tinggi rasio solvabilitas, maka semakin tinggi berisiko suatu investasi.

Hasil penelitian ini tidak sejalan dengan penelitian Lumentut & Mangantar (2019:2608) yang mengatakan bahwa solvabilitas berpengaruh terhadap nilai perusahaan. Perusahaan yang memiliki kredibilitas yang baik dalam sudut pandang investor mampu mendapat sinyal positif dari investor. Besarnya manfaat utang yang dapat dikelola oleh perusahaan dapat menghasilkan laba yang lebih besar pula, yang mana hal ini akan memberikan kesejahteraan kepada para pemegang saham. Hal ini dapat menarik minat investor untuk berinvestasi pada perusahaan, dan dapat meningkatkan nilai perusahaan. Begitu juga dengan penelitian Awulle, dkk (2018:1915) yang mengatakan bahwa solvabilitas berpengaruh terhadap nilai perusahaan.

#### **4. Pengaruh Profitabilitas Terhadap Nilai Perusahaan dengan Corporate Social Responsibility Sebagai Variabel Pemoderasi**

Berdasarkan hasil uji hipotesis (H4) menunjukkan nilai signifikan sebesar 0,001 lebih kecil dari 0,05 dan nilai t hitung sebesar 3,418 lebih besar dari t tabel 1,66 sehingga hipotesis keempat diterima yaitu “Profitabilitas berpengaruh signifikan dan positif terhadap nilai perusahaan dengan *Corporate Social Responsibility* sebagai variabel pemoderasi”, artinya *Corporate Social Responsibility* mampu memperkuat hubungan antara profitabilitas dengan nilai perusahaan. Perusahaan yang memiliki rasio profitabilitas yang tinggi akan diikuti dengan pengungkapan CSR yang tinggi juga karena sebagai bagian dari hubungan saling menguntungkan antara perusahaan dan *stakeholdernya*.

Hal ini sesuai dengan teori *stakeholder* dimana perusahaan menjalankan operasinya tidak hanya berfokus untuk kepentingan perusahaan sendiri tetapi juga untuk kepentingan *stakeholder*, sehingga semakin tinggi laba yang diperoleh perusahaan maka semakin tinggi juga pengungkapan tanggung jawab sosial yang dilakukan perusahaan. Sejalan dengan teori legitimasi, tingginya laba yang diperoleh perusahaan juga disalurkan untuk tanggung jawab sosial perusahaan seperti perbaikan sarana dan prasarana sosial, bantuan sosial, pemberdayaan masyarakat dan lainnya, sehingga hal ini akan memberikan legitimasi pada perusahaan dari masyarakat yang mana ini akan memberikan citra yang baik bagi perusahaan. Perusahaan yang mengungkapkan kegiatan *Corporate Social Responsibility*nya akan lebih diapresiasi oleh konsumen dan *stakeholder* daripada perusahaan yang tidak melakukannya, karena sebagian laba yang diperoleh dari konsumen, perusahaan sisihkan untuk tanggung jawab sosial dan kepentingan *stakeholder*. Dengan adanya pengungkapan tersebut dapat menarik minat investor untuk menanamkan modalnya pada perusahaan.

Hasil penelitian ini sejalan dengan penelitian Pradita & Suryono (2019:16) yang mengatakan bahwa pengungkapan *Corporate Social Responsibility* mampu meningkatkan nilai perusahaan pada saat profitabilitas tinggi. Pengungkapan *Corporate Social Responsibility* diwujudkan melalui pengungkapan kinerja ekonomi, lingkungan dan sosial, yang mana tingginya rasio profitabilitas membuat perusahaan lebih banyak mengungkapkan tanggung jawab sosialnya sehingga hal ini dapat meningkatkan minat investor untuk berinvestasi pada perusahaan. Begitu juga penelitian yang dilakukan oleh

Chumaidah&Priyadi (2018:16) dan Muliani, dkk (2014:7) yang mengatakan adanya pengungkapan CSR memberikan apresiasi yang baik dari *stakeholder* dengan melakukan investasi pada perusahaan sehingga nilai perusahaan juga terus meningkat.

Hasil penelitian ini tidak sejalan dengan penelitian Nursasi (2020:40) yang mengatakan bahwa pengungkapan *Corporate Social Responsibility* tidak mampu memoderasi hubungan profitabilitas dengan nilai perusahaan. Pengungkapan CSR membutuhkan biaya yang besar sehingga dapat mengurangi laba perusahaan. Adanya peningkatan aktivitas CSR yang tidak memberikan dampak positif bagi perusahaan dapat mengurangi laba perusahaan yang pada akhirnya akan menurunkan minat investor untuk menanamkan modalnya pada perusahaan. Hal ini sejalan dengan penelitian Akmalia, dkk (2017:216) yang menyimpulkan bahwa pengungkapan *Corporate Social Responsibility* tidak mampu memoderasi hubungan profitabilitas dengan nilai perusahaan.

##### **5. Pengaruh Likuiditas Terhadap Nilai Perusahaan dengan Corporate Social Responsibility Sebagai Variabel Pemoderasi**

Berdasarkan hasil uji hipotesis (H5) menunjukkan nilai signifikan sebesar 0,001 lebih kecil dari 0,05 dan nilai t hitung sebesar 3,419 lebih besar dari t tabel 1,66 sehingga hipotesis kelima diterima yaitu “Likuiditas berpengaruh signifikan dan positif terhadap nilai perusahaan dengan *Corporate Social Responsibility* sebagai variabel pemoderasi”, artinya *Corporate Social Responsibility* mampu memperkuat hubungan antara likuiditas dengan nilai perusahaan. Semakin tinggi rasio likuiditas perusahaan maka pengungkapan *Corporate Social Responsibility*



yang dilakukan oleh perusahaan juga semakin besar, sehingga hal ini akan memberikan prospek yang positif dari *stakeholder*. Rasio likuiditas yang tinggi menuntut perusahaan untuk mengungkapkan laporan tanggung jawab sosial secara lengkap untuk menunjukkan kegiatan dan prioritas utama perusahaan agar dilihat calon investor.

Sesuai teori *stakeholder* tingginya rasio likuiditas perusahaan mengindikasikan tingginya kemampuan perusahaan dalam memenuhi kewajiban lancarnya terhadap kreditur sehingga hal ini membuat perusahaan mengungkapkan tanggung jawab sosialnya juga tinggi. Pengungkapan tanggungjawab perusahaan terhadap sosial, lingkungan, tenaga kerja dan produk yang dilakukan oleh perusahaan akan memberikan dampak yang positif pada *image* perusahaan dalam membangun hubungan yang baik antara perusahaan dengan *stakeholder*. Sampel pada penelitian ini adalah perusahaan manufaktur yang mana kegiatan operasi perusahaan erat hubungannya dengan lingkungan dan masyarakat sosial sehingga pengungkapan tanggung jawab sosial merupakan alat yang ampuh digunakan untuk memperoleh legitimasi. Hal ini akan menjadi sinyal positif dan dapat meningkatkan minat investor untuk menanamkan modalnya pada perusahaan sehingga nilai perusahaan dapat meningkat.

Hasil penelitian ini sejalan dengan penelitian Aufa (2018:129) yang mengatakan bahwa pengungkapan *Corporate Social Responsibility* mampu meningkatkan nilai perusahaan pada saat likuiditas tinggi. Penerapan *Corporate Social Responsibility* pada perusahaan mengindikasikan tata kelola perusahaan



yang baik sehingga kegiatan operasional perusahaan juga berjalan dengan baik. Hal ini menunjukkan semakin baiknya kinerja perusahaan dalam mengelola utangnya, sehingga perusahaan mampu memenuhi seluruh kewajiban financial jangka pendeknya tepat pada waktunya. . Dengan adanya pengungkapan tersebut dapat menarik minat investor untuk menanamkan modalnya pada perusahaan.

#### **6. Pengaruh Solvabilitas Terhadap Nilai Perusahaan dengan Corporate Social Responsibility Sebagai Variabel Pemoderasi**

Berdasarkan hasil uji hipotesis (H6) menunjukkan nilai signifikan sebesar 0,163 lebih besar dari 0,05 dan nilai t hitung sebesar 1,404 lebih kecil dari t tabel 1,66 sehingga hipotesis keenam ditolak yaitu “Solvabilitas tidak berpengaruh signifikan terhadap nilai perusahaan dengan *Corporate Social Responsibility* sebagai variabel pemoderasi”, artinya *Corporate Social Responsibility* tidak mampu memperkuat hubungan antara solvabilitas dengan nilai perusahaan. Perusahaan yang memiliki rasio solvabilitas yang tinggi memiliki risiko yang tinggi mengalami kegagalan dalam melanjutkan usahanya. Pengungkapan tanggung jawab sosial yang dilakukan perusahaan tidak mampu menarik minat investor untuk menanamkan modalnya pada saat rasio solvabilitas perusahaan tinggi.

Berdasarkan perspektif dari *teori stakeholder*, perusahaan yang memiliki rasio solvabilitas yang tinggi mengindikasikan meningkatnya risiko ketidakmampuan perusahaan dalam memenuhi seluruh kewajibannya terhadap kreditur, dan tingginya bunga yang harus dibayar oleh pemegang saham dapat menyebabkan kesejahteraan *takeholder* akan menurun. Selain itu, adanya

peraturan Undang-Undang Perseroan No. 40 Tahun 2007 tentang Tanggung Jawab Sosial dan Lingkungan yang diwajibkan pada perusahaan, menyebabkan investor lebih fokus pada kinerja keuangan perusahaan sehingga kurang untuk memperhatikan pengungkapan *Corporate Social Responsibility* (CSR), karena investor berpikir bahwa menjalankan kegiatan *Corporate Social Responsibility* sudah menjadi kewajiban perusahaan, sehingga hal ini dapat menurunkan minat investor untuk berinvestasi pada perusahaan yang kemudian akan menurunkan nilai perusahaan.

Sejalan dengan teori legitimasi, nilai perusahaan ditentukan oleh kepercayaan masyarakat. Ada atau tidaknya pengungkapan *Corporate Social Responsibility* tidak akan mempengaruhi kepercayaan masyarakat terhadap perusahaan. Hal ini akan berpengaruh terhadap keputusan investasi yang akan dilakukan oleh investor. Investor akan mempertimbangkan terlebih dahulu sebelum melakukan investasi pada perusahaan yang memiliki rasio solvabilitas yang tinggi, karena perusahaan yang memiliki hutang yang tinggi memiliki risiko yang tinggi juga untuk mengalami kebangkrutan, sehingga permintaan saham akan menurun yang mana hal ini akan mempengaruhi nilai perusahaan.

Hasil ini berbeda dengan penelitian Itsnaini & Subardjo (2017:14) yang menyimpulkan bahwa *Corporate Social Responsibility* mampu memoderasi hubungan antara solvabilitas terhadap nilai perusahaan. Perusahaan yang solvabel mengindikasikan perusahaan memiliki kekayaan yang cukup untuk memenuhi kewajiban finansialnya. Tingginya rasio solvabilitas menuntut perusahaan melaporkan pengungkapan *Corporate Social Responsibility*nya

secara lengkap agar calon kreditur dan investor dapat melihat eksistensi perusahaan melalui strategi prioritas utama yang dilakukan perusahaan. Hal ini dapat memberikan kepercayaan terhadap pihak luar perusahaan yang selanjutnya akan meningkatkan nilai perusahaan.



## **BAB V**

### **PENUTUP**

#### **Kesimpulan**

Berdasarkan hasil penelitian dan pembahasan, maka dapat ditarik kesimpulan sebagai berikut:

1. Profitabilitas tidak berpengaruh positif dan signifikan terhadap Nilai Perusahaan.
2. Likuiditas berpengaruh positif dan signifikan terhadap Nilai Perusahaan.
3. Solvabilitas tidak berpengaruh positif dan signifikan terhadap Nilai Perusahaan.
4. Profitabilitas berpengaruh positif dan signifikan terhadap Nilai Perusahaan dengan *Corporate Social Responsibility* sebagai variabel pemoderasi.
5. Likuiditas berpengaruh positif dan signifikan terhadap Nilai Perusahaan dengan *Corporate Social Responsibility* sebagai variabel pemoderasi.
6. Solvabilitas tidak berpengaruh positif dan signifikan terhadap Nilai Perusahaan dengan *Corporate Social Responsibility* sebagai variabel pemoderasi.

#### **Saran**

Berdasarkan hasil penelitian dan kesimpulan tersebut, saran yang direkomendasikan penulis sebagai berikut:

1. Penelitian selanjutnya dapat menggunakan sektor industri yang berbeda dan menambah jumlah sampel agar dapat mencerminkan nilai perusahaan secara keseluruhan.

2. Penelitian selanjutnya dapat menambah variabel bebas sebagai faktor yang dapat mempengaruhi nilai perusahaan dan menggunakan proksi keuangan yang berbeda selain dari ROA, CR dan DER.
3. Bagi pihak akademisi diharapkan hasil dari penelitian ini bisa menjadi referensi penelitian terhadap mata kuliah akuntansi keuangan khususnya dalam hal analisis laporan dan kinerja keuangan.
4. Bagi investor hasil penelitian ini diharapkan dapat menjadi acuan dan pertimbangan oleh investor sebelum melakukan investasi pada perusahaan, agar investor memperoleh keuntungan di masa mendatang.



## DAFTAR PUSTAKA

- Abrori, A. dan Suwitho. 2019. Pengaruh Profitabilitas, Likuiditas dan Solvabilitas Terhadap Nilai Perusahaan. *Jurnal Ilmu dan Riset Manajemen*, 8(2):1-6
- Ardila, I. 2017. Pengaruh profitabilitas dan kinerja lingkungan terhadap nilai perusahaan. *Jurnal Riset Finansial Bisnis*, 1(1): 21-30
- Astriani dan J. Majid. 2021. Akuntabilitas Green Accounting Dalam Perspektif Eco-Theologyislam VS Triple Bottom Line (Studi Pada PT. Pasir Walannae Kabupaten Bone). *Assets*, 11(1): 21-36
- Awulle, I.D., S. Murni, dan C.N. Rondonuwu. 2018. Pengaruh Profitabilitas, Likuiditas, Solvabilitas dan Kepemilikan Institusional Terhadap Nilai Perusahaan Food and Beverage Yang Terdaftar di Bursa Efek Indonesia Periode 2012-2016. *Jurnal EMBA*, 6(4): 1908 – 1917
- Bassamalah, A.S., dan J. Jermias. 2005. Social and Environmental Reporting and Auditing in Indonesia: Maintaining Organizational Legitimacy?. *Gadjah Mada International Journal of Business* 7(1): 109 – 127
- Brigham, E.F. dan Gapenski, Louis C. 1996. *Intermediate finance management (5thed)*. Harbor Drive: The Dryden Press
- Chumaidah, dan Priyadi, M. P. 2018. Pengaruh Profitabilitas dan Size Terhadap Nilai Perusahaan Dengan CSR Sebagai Variabel Pemoderasi. *Jurnal Ilmu dan Riset Akuntansi* 7(3):1-20
- Deegan, C. 2002. The Legitimising Effect of Social and Environmental Disclosures – A Theoretical Foundation. *Accounting, Auditing & Accountability Journal*, 15(3): 282-311
- Dj, A.M., L.G.S. Artini, dan A.A.G. Suarjaya. 2012. Pengaruh Kinerja Keuangan Terhadap Nilai Perusahaan Pada Perusahaan Manufaktur di Bursa Efek Indonesia. *Jurnal Manajemen, Strategi Bisnis, dan Kewirausahaan* 6(2): 130 – 138
- DP, H.R.T., dan Monika, M. 2014. Pengaruh Kinerja Keuangan Terhadap Nilai Perusahaan Pada Perusahaan Manufaktur Yang Terdaftar di Bursa Efek Indonesia. *Jurnal Manajemen dan Bisnis Sriwijaya* 12(1): 1-16
- Erlina, N. 2018. Pengaruh Likuiditas, Solvabilitas, Profitabilitas Terhadap Nilai Perusahaan Pertambangan di Bursa Efek Indonesia. *Jurnal Manajemen Kompeten*, 1(1): 13-28
- Fama, Eugene F. 1978. The Effect of a Firm's Investment and Financing Decisions on the Welfare of its Security Holders. *The Americans Economic Review* 272-284



- Hamdani, 2016. *Good Corporate Governance: Tinjauan Etika dalam Praktik Bisnis*. Edisi 1.
- Harningsih, S., H. Agustin., dan M.A. Setiawan. 2019. Pengaruh Kinerja Keuangan Terhadap Nilai Perusahaan Dengan Pengungkapan CSR dan Kebijakan Dividen Sebagai Variabel Moderasi. *Ranah Research* 1(2): 199-209
- Hasania, Z., S. Murni, dan Y. Mandagie. 2016. Pengaruh Current Ratio, Ukuran Perusahaan, Struktur Modal, dan ROE Terhadap Nilai Perusahaan Farmasi Yang Terdapat di Bursa Efek Indonesia Periode 2011 – 2014. *Jurnal Berkala Ilmiah Efisiensi*, 16(3):133-144
- Hermuningsih, S. 2014. Pengaruh profitabilitas, growth opportunity, struktur modal terhadap nilai perusahaan pada perusahaan publik di Indonesia. *Buletin Ekonomi Moneter dan Perbankan*, 16(2): 127-148
- Itsnaini, H.M dan A. Subardjo. 2017. Pengaruh Profitabilitas dan Solvabilitas Terhadap Nilai Perusahaan Yang Dimoderasi Corporate Social Responsibility. *Jurnal Ilmu dan Riset Akuntansi*, 6(6):1-16
- Karina, D.R.M., dan Setiadi. I. 2020. Pengaruh CSR Terhadap Nilai Perusahaan Dengan GCG Sebagai Pemoderasi. *JRAMB*, 6(1): 37-49
- Karundeng, F., G.B. Nangoi., dan H. Karamoy. 2017. Analisis Pengaruh *Corporate Social Responsibility* terhadap Nilai Perusahaan dengan Profitabilitas, Kepemilikan Manajemen, dan Ukuran Perusahaan sebagai Variabel Moderasi (Studi Empiris pada Perusahaan Pertambangan yang Terdaftar di Bursa Efek Indonesia Tahun 2012 - 2016). *Jurnal Riset Akuntansi dan Auditing*, 8(2):1-10
- Kasmir. 2017. *Analisis Laporan Keuangan*. Edisi Pertama. Cetakan Kesepuluh. Rajawali Pers. Jakarta
- Lubis, I.L., B.M. Sinaga., dan H. Sasongko. 2017. Pengaruh Profitabilitas, Struktur Modal, dan Likuiditas Terhadap Nilai Perusahaan. *Jurnal Aplikasi Bisnis dan Manajemen* 3(3): 458-465
- Lumentut, F.G. dan M. Mangantar. 2019. Pengaruh Likuiditas, Profitabilitas, Solvabilitas, dan Aktivitas Terhadap Nilai Perusahaan Manufaktur Yang Terdaftar di Indeks Kompas100 Periode 2012-2016. *Jurnal EMBA*, 7(3): 2601 – 2610
- Luthfiana, Azizah. 2018. Pengaruh Solvabilitas, Profitabilitas, Dan Likuiditas Terhadap Nilai Perusahaan (Studi Empiris Pada Perusahaan Properti Dan Real Estate Yang Terdaftar Di Bursa Efek Indonesia Periode 2014-2017). Skripsi. Fakultas Ekonomi Universitas Negeri Yogyakarta.



- Majid, J. dan R.E. Saputa. 2020. Social Accounting: Tendensi Kemaslahatan Publik dibalik Kenaikan Tarif BPJS Kesehatan di Indonesia. *Jurnal Sosial dan Ekonomi Humaniora*, 6(1): 44-53
- Manurung, M.S. dan E. Herijawati. 2016. Pengaruh Likuiditas Dan Profitabilitas Terhadap Nilai Perusahaan (Study Empiris Pada Perusahaan Manufaktur Sektor Logam Dan Sejenisnya Yang Terdaftar Di Bursa Efek Indonesia). *Jurnal Ilmiah Akuntansi dan Teknologi*. 8(2): 1-6
- Mardiana, I.A., dan E. Wuryani. 2019. Pengaruh Kinerja Lingkungan Terhadap Nilai Perusahaan Dengan Profitabilitas Sebagai Variabel Pemoderasi. *Jurnal Akuntansi Unesa*, 8(1): 1-8
- Marsha, N. dan I. Murtaqi. 2017. The Effect of Financial Ratios on Firm Value in The Food and Beverage Sector of The IDX. *Journal of Business and Management*, 6(2): 214-226
- Martono, N. 2016. *Metode Penelitian Kuantitatif Analisis Isi dan Analisis Data Sekunder*. Jakarta: Rajawali Pers.
- Maryanti, E., dan W.N. Fithri. 2017. Corporate Social Responsibility, Good Corporate Governance, Kinerja Lingkungan Terhadap Kinerja Keuangan Dan Pengaruhnya Pada Nilai Perusahaan. *Journal Of Accounting Science*, 1(1): 21-37
- Melani, S dan Wahidahwati. 2017. 1 Pengaruh CSR dan GCG Terhadap Nilai Perusahaan Dengan Profitabilitas Sebagai Variabel Moderating. *Jurnal Ilmu dan Riset Akuntansi*, 6(10): 1-24
- Muliani, L.E., G.A. Yuniarta, dan K. Sinarwati. 2014. Pengaruh Kinerja Keuangan Terhadap Nilai Perusahaan dengan Pengungkapan Corporate Social Responsibility dan Good Corporate Governance Sebagai Variabel Pemoderasi (Studi Kasus Di Bursa Efek Indonesia Periode 2010-2012). *e-Journal SI A Universitas Pendidikan Ganesha Jurusan Akuntansi SI* 2(1)
- Nurlela, Rika dan Islahudin. 2008. Pengaruh Corporate Social Responsibility terhadap Nilai Perusahaan dengan Prosentase Kepemilikan Manajemen sebagai Variabel Moderating (Studi Empiris pada Perusahaan yang terdaftar di Bursa Efek Jakarta). *Simposium Nasional Akuntansi XI Pontianak* 23-24 2008.
- Nursasi, E. 2020. Pengaruh Kinerja Keuangan Terhadap Nilai Perusahaan Dengan CSR Sebagai Variabel Moderasi. *AKTIVA Jurnal Akuntansi dan Investasi*, 5(1):29-44
- Permana, A.B.A., dan H. Rahyuda. 2019. Pengaruh Profitabilitas, Solvabilitas, Likuiditas, dan Inflasi Terhadap Nilai Perusahaan. *E-Jurnal Manajemen Unud*, 8(3): 1577 -1607

- Pertiwi, T.K., dan F.M.I. Pratama. 2012. Pengaruh Kinerja Keuangan, Good Corporate Governance Terhadap Nilai Perusahaan FOOD and Beverage. *Jurnal Manajemen dan Kewirausahaan* 14(2): 118-127
- Pradita,R.A dan B.Suryono.2019. Pengaruh Kinerja Keuangan TerhadapNilai Perusahaan Dengan Pengungkapan Corporate Social Responsibility Sebagai Variabel Moderasi. *Jurnal Ilmu dan Riset Akuntansi*, 8(2):1-18
- Purwita, I.K., A.W.S. Gama., dan N.P.Y. Astiti. 2019. Pengaruh Corporate Social Responsibility Terhadap Nilai Perusahaan Dengan Profitabilitas Sebagai Variabel Moderas (Studi pada Perusahaan Manufaktur yang Terdaftar di Bursa Efek Indonesia periode 2015-2017. *Seminar Nasional INOBALI*
- Rakhiemah, Adilla Noor, Agustia, Dian. 2009. Pengaruh Kinerja Lingkungan terhadap Corporate Social Responsibility (CSR) Disclosure dan Kinerja Finansial Perusahaan Manufaktur yang Terdaftar di Bursa Efek Indonesia. *Simposium Nasional Akuntansi XII*. Palembang
- Rompas, G. P. Likuiditas, Solvabilitas, dan Rentabilitas Terhadap Nilai Perusahaan BUMN Yang Terdaftar Di Bursa Efek Indonesia. *Jurnal EMBA* 1(3): 252-262
- Setyaningsih, R.D., dan N.F. Asyik. 2016. Pengaruh Kinerja Lingkungan Terhadap Kinerja Keuangan Dengan Corporate Social Responsibility Sebagai Pemoderasi. *Jurnal Ilmu dan Riset Akuntansi*, 5(4): 1-15
- Sudiani, N.K.A., dan N.P.A. Darmayanti. 2016. Pengaruh Profitabilitas, Likuiditas, Pertumbuhan, dan Investment Opportunity Set Terhadap Nilai Perusahaan. *E-Jurnal Manajemen Unud*, 5(7): 4545-4574
- Sumarni, M., dan J. Soeprihanto. 2014. *Pengantar Bisnis (Dasar-Dasar Ekonomi Perusahaan)*. Edisi Keenam. Liberty. Yogyakarta.
- Suranto, V.A.H.M., G.B. Nangoi dan S.K. Walandouw. 2017. Analisis Pengaruh Struktur Modal dan Kinerja Keuangan Terhadap Nilai Perusahaan Pada Perusahaan Perbankan di Bursa Efek Indonesia. *Jurnal EMBA*, 5(2): 1031-1040
- Tauke, P.Y., S. Murni., dan J.E. Tulung. 2017. Pengaruh Kinerja Keuangan Terhadap Nilai Perusahaan Real Estate and Property Yang Terdaftar di Bursa Efek Indonesia Tahun 2012-2015. *Jurnal EMBA* 5(2): 919 - 927
- Tjahjono, M.E.S. 2013. Pengaruh Kinerja Lingkungan Terhadap Nilai Perusahaan dan Kinerja Keuangan. *Jurnal Ekonomi* 4(1): 38-46
- Tjandrakirana, H.R., dan M. Monika. 2014. Pengaruh Kinerja Keuangan Terhadap Nilai Perusahaan Pada Perusahaan Manufaktur Yang Terdaftar di Bursa Efek Indonesia. *Jurnal Manajemen dan Bisnis Sriwijaya*, 12(1): 16

# LAMPIRAN

UNIVERSITAS ISLAM NEGERI  
**ALAUDDIN**  
M A K A S S A R

Lampiran 1. Daftar Sampel Perusahaan Manufaktur Yang Terdaftar di BEI Tahun 2016-2020

**Daftar Sampel Perusahaan Manufaktur Yang Terdaftar di BEI Tahun 2016-2020.**

<b>No</b>	<b>Kode</b>	<b>Nama Perusahaan</b>
1	ADES	Akasha Wira International Tbk
2	CINT	Chitose Internasional Tbk
3	WIIM	Wismilak Inti Makmur Tbk
4	ARNA	Arwana Citra Mulia Tbk
5	INDS	Indospring Tbk
6	KBLM	Kabelindo Murni
7	KINO	Kino Indonesia Tbk
8	KLBF	Kalbe Farma Tbk
9	TOTO	Surya Toto Indonesia Tbk
10	RICY	Ricky Putra Globalindo Tbk
11	MRAT	Mustika Ratu Tbk
12	MYOR	Mayora Indah Tbk
13	AMFG	Asahimas Flat Glass Tbk
14	SRSN	Indo Acidatama Tbk
15	ROTI	Nippon Indosari Corpindo Tbk
16	INAI	Indal Aluminium Industry Tbk
17	JECC	Jembo Cable Company Tbk
18	SCCO	Supreme Cable Manufacturing & Commerce
19	GDST	Gunawan Dianjaya Steel Tbk
20	KDSI	Kedawung Setia Industrial Tbk
21	DVLA	Darya-Varia Laboratoria Tbk
22	ICBP	Indofood CBP Sukses Makmur Tbk

## Lampiran 2. Data Rasio Probabilitas Tahun 2016-2020

Rumus:

$$\text{ROA} = \frac{\text{Laba Bersih}}{\text{Total Aset}} \times 100\%$$

## 1. Data Rasio Probabilitas Tahun 2016

No	Kode Perusahaan	Laba Bersih	Total Aset	ROA
1	ADES	55,951,000,000	767,479,000,000	7.29
2	CINT	20,619,309,858	399,336,626,636	5.16
3	WIIM	106,290,306,868	1,353,709,060,635	7.85
4	ARNA	91,375,910,975	1,543,216,299,146	5.92
5	INDS	49,556,367,334	2,477,272,502,538	2.00
6	KBLM	21,245,022,916	639,091,366,917	3.32
7	KINO	181,110,153,810	3,284,504,424,358	5.51
8	KLBF	2,350,884,933,551	15,226,009,210,657	15.44
9	TOTO	168,564,583,718	2,581,440,938,262	6.53
10	RICY	14,033,426,519	1,288,683,925,066	1.09
11	MRAT	-5,549,465,678	483,037,173,864	-1.15
12	MYOR	1,388,676,127,665	12,922,421,859,142	10.75
13	AMFG	260,444,000,000	5,504,890,000,000	4.73
14	SRSN	11,056,051,000	717,149,704,000	1.54
15	ROTI	279,777,368,831	2,919,640,858,718	9.58
16	INAI	35,552,975,244	1,339,032,413,455	2.66
17	JECC	132,423,161,000	1,587,210,576,000	8.34
18	SCCO	340,593,630,534	2,449,935,491,586	13.90
19	GDST	31,704,557,018	1,257,609,869,910	2.52
20	KDSI	47,127,349,067	1,142,273,020,550	4.13
21	DVLA	152,083,400,000	1,531,365,558,000	9.93
22	ICBP	3,631,301,000,000	28,901,948,000,000	12.56

## 2. Data Rasio Probabilitas Tahun 2017

No	Kode Perusahaan	Laba Bersih	Total Aset	ROA
1	ADES	38,242,000,000	840,236,000,000	4.55
2	CINT	29,648,261,092	476,577,841,605	6.22
3	WIIM	40,589,790,851	1,225,712,093,041	3.31
4	ARNA	122,183,909,643	1,601,346,561,573	7.63
5	INDS	113,639,539,901	2,434,617,337,849	4.67
6	KBLM	43,994,949,645	1,235,198,847,468	3.56
7	KINO	109,696,001,798	3,237,595,219,274	3.39
8	KLBF	2,453,251,410,604	16,616,239,416,335	14.76
9	TOTO	278,935,804,544	2,826,490,815,501	9.87
10	RICY	16,558,562,698	1,374,444,788,282	1.20
11	MRAT	-1,355,570,984	497,354,419,089	-0.27
12	MYOR	1,630,953,830,893	14,915,849,800,251	10.93
13	AMFG	38,569,000,000	6,267,816,000,000	0.62
14	SRSN	17,698,567,000	652,726,454,000	2.71
15	ROTI	135,364,021,139	4,559,573,709,411	2.97
16	INAI	38,651,704,520	1,213,916,545,120	3.18
17	JECC	83,355,370,000	1,927,985,352,000	4.32
18	SCCO	269,730,298,809	4,014,244,589,706	6.72
19	GDST	10,284,697,314	1,286,954,720,465	0.80
20	KDSI	68,965,208,549	1,328,291,727,616	5.19
21	DVLA	162,249,293,000	1,640,886,147,000	9.89
22	ICBP	3,543,173,000,000	31,619,514,000,000	11.21



### 3. Data Rasio Probabilitas Tahun 2018

No	Kode Perusahaan	Laba Bersih	Total Aset	ROA
1	ADES	52,958,000,000	881,275,000,000	6.01
2	CINT	13,554,152,161	491,382,035,136	2.76
3	WIIM	51,142,850,919	1,255,573,914,558	4.07
4	ARNA	158,207,798,602	1,652,905,985,730	9.57
5	INDS	110,686,883,366	2,482,337,567,967	4.46
6	KBLM	40,675,096,628	1,298,358,478,375	3.13
7	KINO	150,116,045,042	3,592,164,205,408	4.18
8	KLBF	2,497,261,964,757	18,146,206,145,369	13.76
9	TOTO	204,033,768,562	2,479,709,879,330	8.23
10	RICY	18,480,376,458	1,539,602,054,832	1.20
11	MRAT	-2,256,476,497	511,887,783,867	-0.44
12	MYOR	1,760,434,280,304	17,591,706,426,634	10.01
13	AMFG	6,596,000,000	8,432,632,000,000	0.08
14	SRSN	38,735,092,000	686,777,211,000	5.64
15	ROTI	127,171,436,363	4,393,810,380,883	2.89
16	INAI	40,463,141,352	1,400,683,598,096	2.89
17	JECC	88,428,879,000	2,081,620,993,000	4.25
18	SCCO	253,995,332,656	4,165,196,478,857	6.10
19	GDST	-87,798,857,709	1,351,861,756,994	-6.49
20	KDSI	76,761,902,211	1,391,416,464,512	5.52
21	DVLA	200,651,968,000	1,682,821,739,000	11.92
22	ICBP	4,658,781,000,000	34,367,153,000,000	13.56



#### 4. Data Rasio Probabilitas Tahun 2019

No	Kode Perusahaan	Laba Bersih	Total Aset	ROA
1	ADES	83,885,000,000	822,375,000,000	10.20
2	CINT	7,221,065,916	521,493,784,876	1.38
3	WIIM	27,328,091,481	1,299,521,608,556	2.10
4	ARNA	217,675,239,509	1,799,137,069,343	12.10
5	INDS	101,465,560,351	2,834,422,741,208	3.58
6	KBLM	38,648,269,147	1,284,437,358,420	3.01
7	KINO	515,603,339,649	4,695,764,958,883	10.98
8	KLBF	2,537,601,823,645	20,264,726,862,584	12.52
9	TOTO	140,597,500,195	2,918,467,252,139	4.82
10	RICY	17,219,044,542	1,619,854,736,252	1.06
11	MRAT	131,836,668	532,762,947,995	0.02
12	MYOR	2,039,404,206,764	19,037,918,806,473	10.71
13	AMFG	-132,223,000,000	8,738,055,000,000	-1.51
14	SRSN	42,829,128,000	779,246,858,000	5.50
15	ROTI	236,518,557,420	4,682,083,844,951	5.05
16	INAI	33,558,115,185	1,212,894,403,676	2.77
17	JECC	102,517,868,000	1,888,753,850,000	5.43
18	SCCO	303,593,922,331	4,400,655,628,146	6.90
19	GDST	26,807,416,721	1,758,578,169,995	1.52
20	KDSI	64,090,903,507	1,253,650,408,375	5.11
21	DVLA	221,783,249,000	1,829,960,714,000	12.12
22	ICBP	5,360,029,000,000	38,709,314,000,000	13.85

### 5. Data Rasio Probabilitas Tahun 2020

No	Kode Perusahaan	Laba Bersih	Total Aset	ROA
1	ADES	135,789,000,000	958,791,000,000	14.16
2	CINT	249,076,665	498,020,612,974	0.05
3	WIIM	172,506,562,986	1,614,442,007,528	10.69
4	ARNA	326,241,511,507	1,970,340,289,520	16.56
5	INDS	58,751,009,229	2,826,260,084,696	2.08
6	KBLM	6,563,771,460	1,026,762,882,496	0.64
7	KINO	113,665,219,638	5,255,359,155,031	2.16
8	KLBF	2,799,622,515,814	22,564,300,317,374	12.41
9	TOTO	-30,689,667,468	3,107,410,113,178	-0.99
10	RICY	-77,578,476,383	1,736,897,169,061	-4.47
11	MRAT	-6,766,719,891	559,795,937,451	-1.21
12	MYOR	2,098,168,514,645	19,777,500,514,560	10.61
13	AMFG	-430,987,000,000	7,961,657,000,000	-5.41
14	SRSN	44,152,245,000	906,864,895,000	4.87
15	ROTI	168,610,282,478	4,452,166,671,985	3.79
16	INAI	3,991,581,552	1,395,969,637,457	0.29
17	JECC	11,924,112,000	1,513,949,141,000	0.79
18	SCCO	238,152,486,485	3,743,659,818,718	6.36
19	GDST	-77,845,328,805	1,588,136,471,649	-4.90
20	KDSI	60,178,290,460	1,245,707,236,962	4.83
21	DVLA	162,072,984,000	1,986,711,872,000	8.16
22	ICBP	7,418,574,000,000	103,588,325,000,000	7.16

## Lampiran 3. Data Rasio Likuiditas Tahun 2016-2020

Rumus:

$$\text{Current Ratio} = \frac{\text{Aktiva Lancar}}{\text{Hutang Lancar}}$$

## 1. Data Rasio Likuiditas Tahun 2016

No	Kode Perusahaan	Aktiva Lancar	Hutang Lancar	Current Rasio
1	ADES	319,614,000,000	195,466,000,000	1.64
2	CINT	195,009,437,765	61,704,877,496	3.16
3	WIIM	996,925,071,640	293,711,761,060	3.39
4	ARNA	642,892,045,913	476,631,150,852	1.35
5	INDS	981,694,103,645	323,699,362,103	3.03
6	KBLM	394,738,153,988	303,264,273,023	1.30
7	KINO	1,876,157,549,127	1,220,778,246,218	1.54
8	KLBF	9,572,529,767,897	2,317,161,787,100	4.13
9	TOTO	1,290,208,433,386	589,149,809,544	2.19
10	RICY	943,936,823,539	821,755,111,705	1.15
11	MRAT	372,731,501,477	93,871,952,310	3.97
12	MYOR	8,739,782,750,141	3,884,051,319,005	2.25
13	AMFG	1,787,723,000,000	885,086,000,000	2.02
14	SRSN	481,542,567,000	276,341,289,000	1.74
15	ROTI	949,414,338,057	320,501,824,382	2.96
16	INAI	974,282,450,341	971,422,099,001	1.00
17	JECC	1,131,735,197,000	992,544,784,000	1.14
18	SCCO	2,019,188,845,621	1,195,158,412,670	1.69
19	GDST	467,637,658,247	377,013,051,111	1.24
20	KDSI	709,583,883,699	575,996,641,235	1.23
21	DVLA	1,068,967,094,000	374,427,510,000	2.85
22	ICBP	15,571,362,000,000	6,469,785,000,000	2.41

## 2. Data Rasio Likuiditas Tahun 2017

<b>Kode Perusahaan</b>	<b>Aktiva Lancar</b>	<b>Hutang Lancar</b>	<b>Current Rasio</b>
ADES	294,244,000,000	244,888,000,000	1.20
CINT	210,584,866,561	66,014,779,104	3.19
WIIM	861,172,306,233	160,790,695,868	5.36
ARNA	740,190,524,246	455,152,838,360	1.63
INDS	1,044,177,985,635	203,724,817,070	5.13
KBLM	548,840,102,130	434,423,462,965	1.26
KINO	1,795,404,979,854	1,085,566,305,465	1.65
KLBF	10,043,950,500,578	2,227,336,011,715	4.51
TOTO	1,316,631,634,008	573,582,902,438	2.30
RICY	1,037,820,994,280	873,224,844,013	1.19
MRAT	384,262,906,538	106,813,922,324	3.60
MYOR	10,674,199,571,313	4,473,628,322,956	2.39
AMFG	2,003,321,000,000	996,903,000,000	2.01
SRSN	422,532,126,000	198,217,020,000	2.13
ROTI	2,319,937,439,019	1,027,176,531,240	2.26
INAI	860,749,259,575	867,251,288,494	0.99
JECC	1,294,457,697,000	1,220,226,620,000	1.06
SCCO	2,171,012,758,933	1,246,236,997,513	1.74
GDST	452,019,244,440	392,632,933,617	1.15
KDSI	841,180,578,033	709,035,285,125	1.19
DVLA	1,175,655,601,000	441,622,865,000	2.66
ICBP	16,579,331,000,000	6,827,588,000,000	2.43

### 3. Data Rasio Likuiditas Tahun 2018

No	Kode Perusahaan	Aktiva Lancar	Hutang Lancar	Current Rasio
1	ADES	364,138,000,000	262,397,000,000	1.39
2	CINT	219,577,845,340	81,075,913,501	2.71
3	WIIM	888,979,741,744	150,202,377,711	5.92
4	ARNA	827,587,984,112	476,647,908,156	1.74
5	INDS	1,134,664,034,610	217,729,909,744	5.21
6	KBLM	604,353,216,583	463,589,374,916	1.30
7	KINO	1,975,979,249,304	1,316,323,262,100	1.50
8	KLBF	10,648,288,386,726	2,286,167,471,594	4.66
9	TOTO	1,127,748,329,437	641,087,613,285	1.76
10	RICY	1,211,372,836,329	994,288,048,839	1.22
11	MRAT	382,330,851,179	122,929,175,890	3.11
12	MYOR	12,647,858,727,872	4,764,510,387,113	2.65
13	AMFG	2,208,918,000,000	1,738,904,000,000	1.27
14	SRSN	448,247,260,000	182,749,220,000	2.45
15	ROTI	1,876,409,299,238	525,422,150,049	3.57
16	INAI	1,053,375,131,067	1,029,377,481,187	1.02
17	JECC	1,415,578,044,000	1,288,252,935,000	1.10
18	SCCO	2,310,899,967,253	1,211,478,289,822	1.91
19	GDST	297,658,998,332	382,679,320,708	0.78
20	KDSI	824,176,454,137	704,831,802,004	1.17
21	DVLA	1,203,372,372,000	416,537,366,000	2.89
22	ICBP	14,121,568,000,000	7,235,398,000,000	1.95

#### 4. Data Rasio Likuiditas Tahun 2019

Kode Perusahaan	Aktiva Lancar	Hutang Lancar	Current Rasio
ADES	351,120,000,000	175,191,000,000	2.00
CINT	250,724,734,274	105,476,752,401	2.38
WIIM	948,430,163,983	157,443,942,631	6.02
ARNA	975,855,222,731	562,004,316,020	1.74
INDS	959,368,453,499	164,608,081,444	5.83
KBLM	575,917,900,166	422,310,102,458	1.36
KINO	2,335,039,563,811	1,733,135,623,684	1.35
KLBF	11,222,490,978,401	2,577,108,805,851	4.35
TOTO	1,339,772,262,044	366,190,601,907	3.66
RICY	1,311,243,383,701	1,040,814,841,742	1.26
MRAT	412,707,718,061	142,931,525,716	2.89
MYOR	12,776,102,781,513	3,726,369,539,201	3.43
AMFG	2,347,673,000,000	2,286,103,000,000	1.03
SRSN	537,425,364,000	217,673,718,000	2.47
ROTI	1,874,411,044,438	1,106,938,318,565	1.69
INAI	883,710,927,664	819,488,911,354	1.08
JECC	1,287,480,241,000	1,028,264,298,000	1.25
SCCO	2,545,811,121,087	1,215,211,419,437	2.09
GDST	597,839,130,021	759,246,184,010	0.79
KDSI	629,203,673,926	507,508,226,950	1.24
DVLA	1,280,212,333,000	439,444,037,000	2.91
ICBP	16,624,925,000,000	6,556,359,000,000	2.54

### 5. Data Rasio Likuiditas Tahun 2020

No	Kode Perusahaan	Aktiva Lancar	Hutang Lancar	Current Rasio
1	ADES	545,239,000,000	183,559,000,000	2.97
2	CINT	235,891,593,162	94,587,795,350	2.49
3	WIIM	1,288,718,539,539	351,790,782,502	3.66
4	ARNA	1,183,164,904,839	602,572,382,597	1.96
5	INDS	1,001,966,532,378	162,477,563,520	6.17
6	KBLM	320,497,087,517	168,071,546,757	1.91
7	KINO	2,562,184,889,015	2,146,338,161,363	1.19
8	KLBF	13,075,331,880,715	3,176,726,211,674	4.12
9	TOTO	1,346,577,922,442	311,318,199,889	4.33
10	RICY	1,449,567,170,329	1,086,614,763,328	1.33
11	MRAT	432,576,455,286	195,801,413,331	2.21
12	MYOR	12,838,729,162,094	3,475,323,711,943	3.69
13	AMFG	1,932,986,000,000	2,404,568,000,000	0.80
14	SRSN	579,393,962,000	266,837,335,000	2.17
15	ROTI	1,549,617,329,468	404,567,270,700	3.83
16	INAI	1,096,189,237,368	985,505,542,124	1.11
17	JECC	931,144,662,000	683,973,802,000	1.36
18	SCCO	1,855,080,214,313	421,640,268,111	4.40
19	GDST	412,410,310,473	676,672,074,796	0.61
20	KDSI	664,566,559,707	403,756,303,700	1.65
21	DVLA	1,400,241,872,000	555,843,521,000	2.52
22	ICBP	20,716,223,000,000	9,176,164,000,000	2.26



## Lampiran 4. Data Rasio Solvabilitas Tahun 2016-2020

Rumus:

$$\text{DER: } \frac{\text{Total Hutang}}{\text{Total Ekuitas}}$$

## 1. Data Rasio Solvabilitas Tahun 2016

No	Kode Perusahaan	Total Hutang	Total Ekuitas	DER
1	ADES	383,091,000,000	384,388,000,000	1.00
2	CINT	72,906,787,680	326,429,838,956	0.22
3	WIIM	362,540,740,471	991,093,391,804	0.37
4	ARNA	595,128,097,887	948,088,201,259	0.63
5	INDS	409,208,624,907	2,068,063,877,631	0.20
6	KBLM	318,436,089,653	320,655,277,264	0.99
7	KINO	1,332,431,950,729	1,952,072,473,629	0.68
8	KLBF	2,762,162,069,572	12,463,847,141,085	0.22
9	TOTO	1,057,566,418,720	1,523,874,519,542	0.69
10	RICY	876,184,855,001	412,499,070,065	2.12
11	MRAT	113,947,973,889	369,089,199,975	0.31
12	MYOR	6,657,165,872,077	6,265,255,987,065	1.06
13	AMFG	1,905,626,000,000	3,599,264,000,000	0.53
14	SRSN	315,096,071,000	402,053,633,000	0.78
15	ROTI	1,476,889,086,692	1,442,751,772,026	1.02
16	INAI	1,081,015,810,782	258,016,602,673	4.19
17	JECC	1,116,872,234,000	470,338,342,000	2.37
18	SCCO	1,229,514,818,362	1,220,420,673,224	1.01
19	GDST	425,486,909,790	832,122,960,120	0.51
20	KDSI	722,488,734,446	419,784,286,104	1.72
21	DVLA	451,785,946,000	1,079,579,612,000	0.42
22	ICBP	10,401,125,000,000	18,500,823,000,000	0.56

## 2. Data Rasio Solvabilitas Tahun 2017

<b>Kode Perusahaan</b>	<b>Total Hutang</b>	<b>Total Ekuitas</b>	<b>DER</b>
ADES	417,225,000,000	423,011,000,000	0.99
CINT	94,304,081,659	382,273,759,946	0.25
WIIM	247,620,731,930	978,091,361,111	0.25
ARNA	571,946,769,034	1,029,399,792,536	0.56
INDS	289,798,419,319	2,144,818,918,530	0.14
KBLM	443,770,270,269	791,428,577,199	0.56
KINO	1,182,424,339,165	2,055,170,880,109	0.58
KLBF	2,722,207,633,646	13,894,031,782,689	0.20
TOTO	1,132,699,218,954	1,693,791,596,547	0.67
RICY	944,179,416,586	430,265,371,696	2.19
MRAT	130,623,005,085	366,731,414,004	0.36
MYOR	7,561,503,434,179	7,354,346,366,072	1.03
AMFG	2,718,939,000,000	3,548,877,000,000	0.77
SRSN	237,220,555,000	415,505,899,000	0.57
ROTI	1,739,467,993,982	2,820,105,715,429	0.62
INAI	936,511,874,370	277,404,670,750	3.38
JECC	1,380,623,870,000	547,361,482,000	2.52
SCCO	1,286,017,105,712	2,728,227,483,994	0.47
GDST	441,675,308,289	845,279,412,176	0.52
KDSI	842,752,226,515	485,539,501,101	1.74
DVLA	524,586,078,000	1,116,300,069,000	0.47
ICBP	11,295,184,000,000	20,324,330,000,000	0.56

### 3. Data Rasio Solvabilitas Tahun 2018

No	Kode Perusahaan	Total Hutang	Total Ekuitas	DER
1	ADES	399,361,000,000	481,914,000,000	0.83
2	CINT	102,703,457,308	388,678,577,828	0.26
3	WIIM	250,337,111,893	1,005,236,802,665	0.25
4	ARNA	556,309,556,626	1,096,596,429,104	0.51
5	INDS	288,105,732,114	2,194,231,835,853	0.13
6	KBLM	476,887,194,322	821,471,284,053	0.58
7	KINO	1,405,264,079,012	2,186,900,126,396	0.64
8	KLBF	2,851,611,349,015	15,294,594,796,354	0.19
9	TOTO	902,961,514,772	1,576,748,364,558	0.57
10	RICY	1,094,692,568,786	444,909,486,046	2.46
11	MRAT	143,913,787,087	367,973,996,780	0.39
12	MYOR	9,049,161,944,940	8,542,544,481,694	1.06
13	AMFG	4,835,966,000,000	3,596,666,000,000	1.34
14	SRSN	208,989,195,000	477,788,016,000	0.44
15	ROTI	1,476,909,260,772	2,916,901,120,111	0.51
16	INAI	1,096,799,666,849	303,883,931,247	3.61
17	JECC	1,472,379,829,000	609,241,164,000	2.42
18	SCCO	1,254,447,340,790	2,910,749,138,067	0.43
19	GDST	455,885,354,596	895,976,402,398	0.51
20	KDSI	836,245,435,111	555,171,029,401	1.51
21	DVLA	482,559,876,000	1,200,261,863,000	0.40
22	ICBP	11,660,003,000,000	22,707,150,000,000	0.51

#### 4. Data Rasio Solvabilitas Tahun 2019

Kode Perusahaan	Total Hutang	Total Ekuitas	DER
ADES	254,438,000,000	567,937,000,000	0.45
CINT	131,822,380,207	389,671,404,669	0.34
WIIM	266,351,031,079	1,033,170,577,477	0.26
ARNA	622,355,306,743	1,176,781,762,600	0.53
INDS	262,135,613,148	2,572,287,128,060	0.10
KBLM	436,010,329,994	848,427,028,426	0.51
KINO	1,992,902,779,331	2,702,862,179,552	0.74
KLBF	3,559,144,386,553	16,705,582,476,031	0.21
TOTO	994,204,688,438	1,924,262,563,701	0.52
RICY	1,162,598,358,789	457,256,377,463	2.54
MRAT	164,121,422,945	368,641,525,050	0.45
MYOR	9,137,978,611,155	9,899,940,195,318	0.92
AMFG	5,328,124,000,000	3,409,931,000,000	1.56
SRSN	264,646,295,000	514,600,563,000	0.51
ROTI	1,589,486,465,854	3,092,597,379,097	0.51
INAI	893,625,998,063	319,268,405,613	2.80
JECC	1,132,622,125,000	756,131,725,000	1.50
SCCO	1,259,634,682,555	3,141,020,945,591	0.40
GDST	841,187,548,585	917,390,621,410	0.92
KDSI	645,444,999,358	608,205,409,017	1.06
DVLA	523,881,726,000	1,306,078,988,000	0.40
ICBP	12,038,210,000,000	26,671,104,000,000	0.45

### 5. Data Rasio Solvabilitas Tahun 2020

No	Kode Perusahaan	Total Hutang	Total Ekuitas	DER
1	ADES	258,283,000,000	700,508,000,000	0.37
2	CINT	112,663,245,901	385,357,367,073	0.29
3	WIIM	428,590,166,019	1,185,851,841,509	0.36
4	ARNA	665,401,637,797	1,304,938,651,723	0.51
5	INDS	262,519,771,935	2,563,740,312,761	0.10
6	KBLM	185,150,026,551	841,612,855,945	0.22
7	KINO	2,678,123,608,810	2,577,235,546,221	1.04
8	KLBF	4,288,218,173,294	18,276,082,144,080	0.23
9	TOTO	1,183,847,184,535	1,923,562,928,643	0.62
10	RICY	1,363,926,876,704	372,970,292,357	3.66
11	MRAT	217,377,331,974	342,418,605,477	0.63
12	MYOR	8,506,032,464,592	11,271,468,049,958	0.75
13	AMFG	5,031,820,000,000	2,929,837,000,000	1.72
14	SRSN	318,959,497,000	587,887,398,000	0.54
15	ROTI	1,224,495,624,254	3,227,671,047,731	0.38
16	INAI	1,074,565,554,861	321,404,082,596	3.34
17	JECC	778,897,969,000	735,051,172,000	1.06
18	SCCO	469,705,217,664	3,273,954,601,054	0.14
19	GDST	741,251,635,985	846,884,835,664	0.88
20	KDSI	582,239,031,320	663,468,205,642	0.88
21	DVLA	660,424,729,000	1,326,287,143,000	0.50
22	ICBP	53,270,272,000,000	50,318,053,000,000	1.06

## Lampiran 5. Data Nilai Perusahaan Tahun 2016-2020

Rumus:

$$\text{Tobin's Q} : \frac{\text{Total Hutang} + (\text{Jumlah Saham} \times \text{Harga Saham})}{(\text{Total Aset} + \text{Total Hutang})}$$

## 1. Data Nilai Perusahaan Tahun 2016

No	Kode Perusahaan	Closing Price	Total Aset	Total Utang	Jumlah Saham Beredar (saham)	Tobin's Q
1	ADES	1,000	767,479,000,000	383,091,000,000	589,896,800	0.85
2	CINT	334	399,336,626,636	72,906,787,680	1,000,000,000	0.86
3	WIIM	440	1,353,634,132,275	362,540,740,471	2,099,873,760	0.75
4	ARNA	520	1,543,216,299,146	595,128,097,887	7,341,430,976	2.06
5	INDS	810	2,477,272,502,538	409,208,624,907	656,249,710	0.33
6	KBLM	240	639,091,366,917	318,436,089,653	1,120,000,000	0.61
7	KINO	3,030	3,284,504,424,358	1,332,431,950,729	1,428,571,500	1.23
8	KLBF	1,515	15,226,009,210,657	2,762,162,069,572	46,875,122,110	4.10
9	TOTO	498	2,581,440,938,262	1,057,566,418,720	10,320,000,000	1.70
10	RICY	154	1,288,683,925,066	876,184,855,001	641,717,510	0.45
11	MRAT	210	483,037,173,864	113,947,973,889	428,000,000	0.34
12	MYOR	1,530	12,922,421,859,142	6,657,165,872,077	23,253,047,714	2.16
13	AMFG	6,700	5,504,890,000,000	1,905,626,000,000	434,000,000	0.65
14	SRSN	50	717,149,704,000	315,096,071,000	6,020,000,000	0.60
15	ROTI	1,600	2,919,640,858,718	1,476,889,086,692	5,061,800,000	2.18
16	INAI	645	1,339,032,413,455	1,081,015,810,782	316,800,000	0.53
17	JECC	3,500	1,587,210,576,000	1,116,872,234,000	151,200,000	0.61
18	SCCO	7,275	2,449,935,491,586	1,229,514,818,362	205,583,400	0.74
19	GDST	113	1,257,609,869,910	425,486,909,790	8,200,000,000	0.80
20	KDSI	350	1,142,273,020,550	722,488,734,446	405,000,000	0.46
21	DVLA	1,755	1,531,365,558,000	451,785,946,000	1,120,000,000	1.22
22	ICBP	8,575	28,901,948,000,000	10,401,125,000,000	11,661,908,000	2.81



## 2. Data Nilai Perusahaan Tahun 2017

No	Kode Perusahaan	Closing Price	Total Aset	Total Utang	Jumlah Saham Beredar (saham)	Tobin's Q
1	ADES	885	840,236,000,000	417,225,000,000	589,896,800	0.75
2	CINT	334	476,577,841,605	94,304,081,659	1,000,000,000	0.75
3	WIIM	268	1,225,712,093,041	247,620,731,930	2,099,873,760	0.55
4	ARNA	342	1,601,346,561,573	571,946,769,034	7,341,430,976	1.42
5	INDS	1,260	2,434,617,337,849	289,798,419,319	656,249,710	0.41
6	KBLM	282	1,235,198,847,466	443,770,270,269	1,120,000,000	0.45
7	KINO	2,120	3,237,595,219,274	1,182,424,339,165	1,428,571,500	0.95
8	KLBF	1,690	16,616,239,416,335	2,722,207,633,646	46,875,122,110	4.24
9	TOTO	408	2,826,490,815,501	1,132,699,218,954	10,320,000,000	1.35
10	RICY	150	1,374,444,788,282	944,179,416,586	641,717,510	0.45
11	MRAT	206	497,354,419,089	130,623,005,085	428,000,000	0.35
12	MYOR	2,020	14,915,849,800,251	7,561,503,434,179	22,356,699,725	2.35
13	AMFG	6,025	6,267,816,000,000	2,718,939,000,000	434,000,000	0.59
14	SRSN	50	652,726,454,000	237,220,555,000	6,020,000,000	0.60
15	ROTI	1,275	4,559,573,709,411	1,739,467,993,982	6,186,488,888	1.53
16	INAI	378	1,213,916,545,120	936,511,874,370	633,600,000	0.55
17	JECC	4,700	1,927,985,352,000	1,380,623,870,000	151,200,000	0.63
18	SCCO	9,000	4,014,244,589,706	1,286,017,105,712	205,583,400	0.59
19	GDST	82	1,286,954,720,465	441,675,308,289	8,200,000,000	0.64
20	KDSI	550	1,328,291,727,616	842,752,226,515	405,000,000	0.49
21	DVLA	1,960	1,640,886,147,000	524,586,078,000	1,120,000,000	1.26
22	ICBP	8,900	31,619,514,000,000	11,295,184,000,000	11,661,908,000	2.68



### 3. Data Nilai Perusahaan Tahun 2018

No	Kode Perusahaan	Closing Price	Total Aset	Total Utang	Jumlah Saham Beredar (saham)	Tobin's Q
1	ADES	920	881,275,000,000	399,361,000,000	589,896,800	0.74
2	CINT	305	491,382,035,136	102,703,457,308	1,000,000,000	0.69
3	WIIM	141	1,255,573,914,558	250,337,111,893	2,099,873,760	0.36
4	ARNA	420	1,652,905,985,730	556,309,556,626	7,341,430,976	1.65
5	INDS	2,220	2,482,337,567,967	288,105,732,114	656,249,710	0.63
6	KBLM	250	1,298,358,478,375	476,887,194,322	1,120,000,000	0.43
7	KINO	2,800	3,592,164,205,408	1,405,264,079,012	1,428,571,500	1.08
8	KLBF	1,520	18,146,206,145,369	2,851,611,349,015	46,875,122,110	3.53
9	TOTO	1,000	2,479,709,879,330	902,961,514,772	2,700,000,000	1.07
10	RICY	164	1,539,602,054,832	1,094,692,568,786	641,717,510	0.46
11	MRAT	179	511,887,783,867	143,913,787,087	428,000,000	0.34
12	MYOR	2,620	17,591,706,426,634	9,049,161,944,940	22,356,699,725	2.54
13	AMFG	3,690	8,432,632,000,000	4,835,966,000,000	434,000,000	0.49
14	SRSN	63	686,777,211,000	208,989,195,000	6,020,000,000	0.66
15	ROTI	1,200	4,393,810,380,883	1,476,909,260,772	6,186,488,888	1.52
16	INAI	410	1,400,683,598,096	1,096,799,666,849	633,600,000	0.54
17	JECC	6,650	2,081,620,993,000	1,472,379,829,000	151,200,000	0.70
18	SCCO	8,700	4,165,196,478,857	1,254,447,340,790	205,583,400	0.56
19	GDST	94	1,351,861,756,994	455,885,354,596	9,242,500,000	0.73
20	KDSI	1,000	1,391,416,464,512	836,245,435,111	405,000,000	0.56
21	DVLA	1,940	1,682,821,739,000	482,559,876,000	1,120,000,000	1.23
22	ICBP	10,450	34,367,153,000,000	11,660,003,000,000	11,661,908,000	2.90

#### 4. Data Nilai Perusahaan Tahun 2019

No	Kode Perusahaan	Closing Price	Total Aset	Total Utang	Jumlah Saham Beredar (saham)	Tobin's Q
1	ADES	1,045	822,375,000,000	254,438,000,000	589,896,800	0.81
2	CINT	302	521,493,784,876	131,822,380,207	1,000,000,000	0.66
3	WIIM	168	1,299,521,608,556	266,351,031,079	2,099,873,760	0.40
4	ARNA	436	1,799,137,069,343	622,355,306,743	7,341,430,976	1.58
5	INDS	2,300	2,834,422,741,208	262,135,613,148	656,249,710	0.57
6	KBLM	304	1,284,437,358,420	436,010,329,994	1,120,000,000	0.45
7	KINO	3,430	4,695,764,958,883	1,992,902,779,331	1,428,571,500	1.03
8	KLBF	1,620	20,264,726,862,584	3,559,144,386,553	46,875,122,110	3.34
9	TOTO	292	2,918,467,252,139	994,204,688,438	10,320,000,000	1.02
10	RICY	149	1,619,854,736,252	1,162,598,358,789	641,717,510	0.45
11	MRAT	153	532,762,947,995	164,121,422,945	428,000,000	0.33
12	MYOR	2,050	19,037,918,806,473	9,137,978,611,155	22,356,699,725	1.95
13	AMFG	3,430	8,738,055,000,000	5,328,124,000,000	434,000,000	0.48
14	SRSN	68	779,246,858,000	264,646,295,000	6,020,000,000	0.65
15	ROTI	1,300	4,682,083,844,951	1,589,486,465,854	6,186,488,888	1.54
16	INAI	440	1,212,894,403,676	893,625,998,063	633,600,000	0.56
17	JECC	6,175	1,888,753,850,000	1,132,622,125,000	151,200,000	0.68
18	SCCO	9,175	4,400,655,628,146	1,259,634,682,555	205,583,400	0.56
19	GDST	62	1,758,578,169,995	841,187,548,585	9,242,500,000	0.54
20	KDSI	1,220	1,253,650,408,375	645,205,409,017	405,000,000	0.60
21	DVLA	2,250	1,829,960,714,000	523,881,726,000	1,120,000,000	1.29
22	ICBP	11,150	38,709,314,000,000	12,038,210,000,000	11,661,908,000	2.80

### 5. Data Nilai Perusahaan Tahun 2020

No	Kode Perusahaan	Closing Price	Total Aset	Total Utang	Jumlah Saham Beredar (saham)	Tobin's Q
1	ADES	1,460	958,791,000,000	258,293,000,000	589,896,800	0.92
2	CINT	242	498,020,612,974	112,663,245,901	1,000,000,000	0.58
3	WIIM	540	1,614,442,007,528	428,590,166,019	2,099,873,760	0.76
4	ARNA	680	1,970,340,289,520	665,401,637,797	7,341,430,976	2.15
5	INDS	2,000	2,826,260,084,696	262,519,771,935	656,249,710	0.51
6	KBLM	216	1,026,762,882,496	185,150,026,551	1,120,000,000	0.35
7	KINO	2,720	5,255,359,155,031	2,678,123,608,810	1,428,571,500	0.83
8	KLBF	1,480	22,564,300,317,374	4,288,218,173,294	46,875,122,110	2.74
9	TOTO	238	3,107,410,113,178	1,183,847,184,535	10,320,000,000	0.85
10	RICY	144	1,736,897,169,061	1,363,926,876,704	641,717,510	0.47
11	MRAT	169	559,795,937,451	217,377,331,974	428,000,000	0.37
12	MYOR	2,710	19,777,500,514,550	8,506,032,464,592	22,356,699,725	2.44
13	AMFG	2,700	7,961,657,000,000	5,031,820,000,000	434,000,000	0.48
14	SRSN	58	906,846,895,000	318,959,497,000	6,020,000,000	0.55
15	ROTI	1,360	4,452,166,671,985	1,224,495,624,254	6,186,488,888	1.70
16	INAI	334	1,395,969,637,457	1,074,565,554,861	633,600,000	0.52
17	JECC	5,600	1,513,949,141,000	778,897,969,000	151,200,000	0.71
18	SCCO	10,500	3,743,659,818,718	469,705,217,664	205,583,400	0.62
19	GDST	94	1,588,136,471,649	741,251,635,985	9,242,500,000	0.69
20	KDSI	825	1245707236962	582,239,031,320	405,000,000	0.50
21	DVLA	2,420	1,986,711,872,000	660,424,729,000	1,120,000,000	1.27
22	ICBP	9,575	103,588,325,000,000	53,270,272,000,000	11,661,908,000	1.05

## Lampiran 6. Data Corporate Social Responsibility Tahun 2016-2020

Rumus:

$$CSRI_j = \frac{\sum X_{ij}}{n_j}$$

Keterangan:

$CSRI_j$  = *Corporate Social Responsibility Disclosure index* perusahaan j

$X_{ij}$  : Jumlah item yang diungkapkan oleh perusahaan j

$n_j$  : Jumlah keseluruhan item

**1. Data Corporate Social Responsibility Tahun 2016**

No	Kode Perusahaan	Dimensi dalam <i>Corporate Social Responsibility</i>				Data Skor CSR
		Lingkungan	Tenaga Kerja	Sosial	Produk	
1	ADES	5	4	3	3	0.33
2	CINT	4	7	2	5	0.39
3	WIIM	5	7	5	4	0.46
4	ARNA	5	1	4	1	0.24
5	INDS	3	3	3	1	0.22
6	KBLM	6	4	5	3	0.39
7	KINO	6	11	7	2	0.57
8	KLBF	7	10	8	6	0.67
9	TOTO	9	6	5	5	0.54
10	RICY	5	5	4	1	0.33
11	MRAT	2	2	2	1	0.15
12	MYOR	4	8	4	5	0.46
13	AMFG	8	9	5	5	0.59
14	SRSN	3	7	5	2	0.37
15	ROTI	5	6	5	4	0.43
16	INAI	4	4	1	2	0.24
17	JECC	5	10	4	5	0.52
18	SCCO	4	4	4	5	0.37
19	GDST	4	2	2	2	0.22
20	KDSI	4	4	4	2	0.30
21	DVLA	4	2	3	3	0.26
22	ICBP	8	8	8	6	0.65

## 2. Data Corporate Social Responsibility Tahun 2017

No	Kode Perusahaan	Dimensi dalam <i>Corporate Social Responsibility</i>				Data Skor CSR
		Lingkungan	Tenaga Kerja	Sosial	Produk	
1	ADES	6	3	2	1	0.26
2	CINT	2	5	3	4	0.30
3	WIIM	4	7	5	1	0.37
4	ARNA	4	1	4	1	0.22
5	INDS	2	4	3	1	0.22
6	KBLM	6	6	4	4	0.43
7	KINO	6	9	4	2	0.46
8	KLBF	4	7	4	6	0.46
9	TOTO	8	7	5	5	0.54
10	RICY	5	5	5	1	0.35
11	MRAT	5	4	6	4	0.41
12	MYOR	4	9	4	5	0.48
13	AMFG	8	7	4	5	0.52
14	SRSN	3	8	4	2	0.37
15	ROTI	4	5	5	4	0.39
16	INAI	3	4	4	3	0.30
17	JECC	6	10	5	3	0.52
18	SCCO	4	5	3	4	0.35
19	GDST	3	2	2	2	0.20
20	KDSI	5	4	5	3	0.37
21	DVLA	4	8	5	3	0.43
22	ICBP	12	6	5	7	0.65

### 3. Data Corporate Social Responsibility Tahun 2018

No	Kode Perusahaan	Dimensi dalam <i>Corporate Social Responsibility</i>				Data Skor CSR
		Lingkungan	Tenaga Kerja	Sosial	Produk	
1	ADES	5	3	2	1	0.24
2	CINT	3	6	2	4	0.33
3	WIIM	5	8	6	1	0.43
4	ARNA	5	1	5	1	0.26
5	INDS	4	4	4	1	0.28
6	KBLM	8	9	5	3	0.54
7	KINO	5	8	4	5	0.48
8	KLBF	5	6	5	6	0.48
9	TOTO	9	7	5	5	0.57
10	RICY	6	5	5	1	0.37
11	MRAT	6	6	3	4	0.41
12	MYOR	5	8	4	4	0.46
13	AMFG	7	8	5	4	0.52
14	SRSN	2	8	4	2	0.35
15	ROTI	2	7	4	4	0.37
16	INAI	3	4	4	2	0.28
17	JECC	6	10	5	3	0.52
18	SCCO	3	6	3	4	0.35
19	GDST	3	2	2	2	0.20
20	KDSI	4	3	5	1	0.28
21	DVLA	6	6	5	3	0.43
22	ICBP	10	7	6	6	0.63

#### 4. Data Corporate Social Responsibility Tahun 2019

No	Kode Perusahaan	Dimensi dalam <i>Corporate Social Responsibility</i>				Data Skor CSR
		Lingkungan	Tenaga Kerja	Sosial	Produk	
1	ADES	6	7	4	2	0.41
2	CINT	6	8	6	4	0.52
3	WIIM	4	9	4	2	0.41
4	ARNA	5	1	5	1	0.26
5	INDS	4	3	4	1	0.26
6	KBLM	6	7	5	5	0.50
7	KINO	5	8	4	4	0.46
8	KLBF	5	8	5	6	0.52
9	TOTO	9	6	5	4	0.52
10	RICY	6	5	5	1	0.37
11	MRAT	6	5	5	4	0.43
12	MYOR	6	7	5	5	0.50
13	AMFG	9	9	7	5	0.65
14	SRSN	2	7	4	2	0.33
15	ROTI	2	6	5	4	0.37
16	INAI	3	6	3	4	0.35
17	JECC	6	8	5	4	0.50
18	SCCO	3	6	3	5	0.37
19	GDST	5	2	2	2	0.24
20	KDSI	4	3	4	3	0.30
21	DVLA	5	5	3	3	0.35
22	ICBP	11	6	5	6	0.61



### 5. Data Corporate Social Responsibility Tahun 2020

No	Kode Perusahaan	Dimensi dalam <i>Corporate Social Responsibility</i>				Data Skor CSR
		Lingkungan	Tenaga Kerja	Sosial	Produk	
1	ADES	9	7	5	2	0.50
2	CINT	8	9	5	5	0.59
3	WIIM	5	9	4	3	0.46
4	ARNA	8	4	3	4	0.41
5	INDS	3	5	4	1	0.28
6	KBLM	6	7	5	5	0.50
7	KINO	5	8	4	4	0.46
8	KLBF	5	8	5	6	0.52
9	TOTO	9	6	5	4	0.52
10	RICY	6	5	5	1	0.37
11	MRAT	6	5	5	4	0.43
12	MYOR	6	7	5	5	0.50
13	AMFG	9	9	7	5	0.65
14	SRSN	3	7	4	2	0.35
15	ROTI	3	6	5	4	0.39
16	INAI	3	6	3	4	0.35
17	JECC	6	8	5	4	0.50
18	SCCO	3	6	3	5	0.37
19	GDST	5	2	2	2	0.24
20	KDSI	4	3	4	3	0.30
21	DVLA	5	5	3	3	0.35
22	ICBP	11	6	5	6	0.61

## Lampiran 7. Hasil Uji Deskriptif

**Descriptive Statistics**

	N	Minimum	Maximum	Mean	Std. Deviation
ROA	110	-6.49	16.56	5.3471	4.80892
CR	110	.61	6.17	2.3617	1.30839
DER	110	.10	4.19	.8865	.84700
TobinQ	110	.33	4.24	1.0580	.84301
CSR	110	.15	.67	.4087	.12010
Valid N (listwise)	110				



## Lampiran 8. Hasil Uji Normalitas

		Unstandardized Residual
N		100
Normal Parameters <sup>a,b</sup>	Mean	.0000000
	Std. Deviation	.24498020
Most Extreme Differences	Absolute	.085
	Positive	.085
	Negative	-.061
Kolmogorov-Smirnov Z		.068
Asymp. Sig. (2-tailed)		.072

a. Test distribution is Normal

b. Calculated from data

## Lampiran 9. Hasil Uji Autokorelasi

**Model Summary<sup>b</sup>**

Model	R	R Square	Adjusted R Square	Std. Error Of the Estimate	Durbin-Watson
1	.294 <sup>a</sup>	.086	.060	.23252	2.132

a. Predictors: (Constant), DER, ROA, CR

b. Dependent Variable: TobinQ

## Lampiran 10. Hasil Uji Heteroskedastisitas

**Coefficients<sup>a</sup>**

Model		Unstandardized Coefficient		Standardized Coefficients	t	Sig.
		B	Std. Error	Beta		
1	(Constant)	.344	.076		4.529	.000
	ROA	.004	.005	.089	.909	.366
	CR	.014	.021	.079	.702	.484
	DER	-.057	.032	-.202	-1.785	.077

a. Dependent Variable: TobinQ

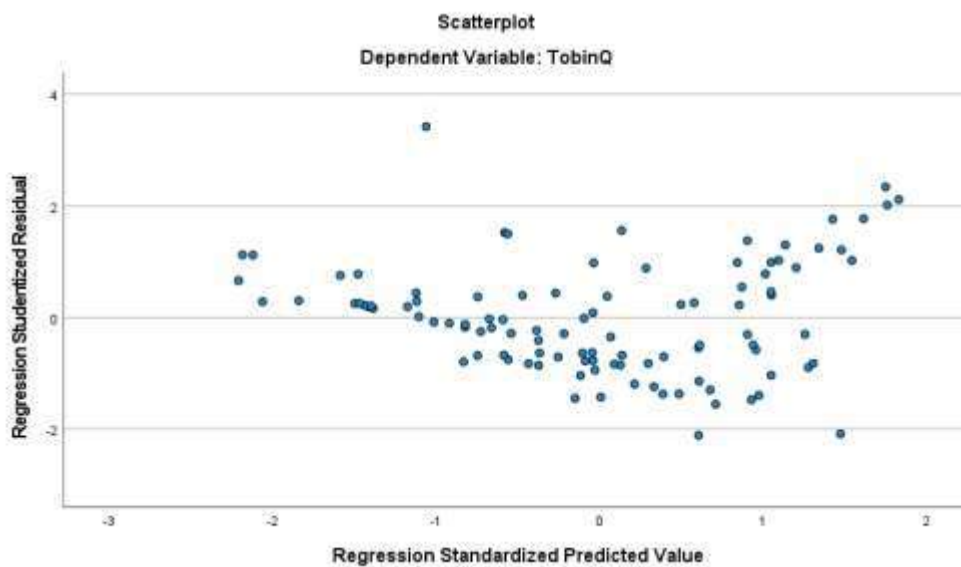
**Gambar****Hasil Uji Heteroskedastisitas**

## Lampiran 11. Hasil Uji Multikolinieritas

**Coefficients<sup>a</sup>**

Model		Unstandardized Coefficient		Standardized Coefficients	t	Sig.	Collinearity Statistics	
		B	Std. Error	Beta			Tolerance	VIF
1	(Constant)	.344	.076		4.529	.000		
	ROA	.004	.005	.089	.909	.366	.907	1.103
	CR	.014	.021	.079	.702	.484	.689	1.451
	DER	-.057	.032	-.202	-1.785	.077	.670	1.492

a. Dependent Variable: TobinQ



## Lampiran 12. Hasil Uji Korelasi dan Determinasi

**Hasil Uji Korelasi dan Determinasi Persamaan 1****Model Summary<sup>b</sup>**

Model	R	R Square	Adjusted R Square	Std. Error of the Estimate
1	.719 <sup>a</sup>	.516	.503	.59450

a. Predictors: (Constant), DER, ROA, CR

**Hasil Uji Korelasi dan Determinasi Persamaan 2****Model Summary<sup>b</sup>**

Model	R	R Square	Adjusted R Square	Std. Error of the Estimate
1	.817 <sup>a</sup>	.667	.644	.50272

a. Predictors: (Constant), DER\*CSR, ROA\*CSR, CR, CSR, DER, ROA, CR\*CSR

## Lampiran 13. Hasil Uji F

**Hasil Uji F Persamaan 1****ANOVA<sup>a</sup>**

Model		Sum Of Squares	Df	Mean Square	F	Sig
1	Regression	40.000	3	13.333	37.725	.000 <sup>b</sup>
	Residual	37.463	106	.353		
	Total	77.463	109			

a. Dependent Variable: TobinQ

b. Predictors: (Constant), DER, ROA, CR

**Hasil Uji F Persamaan 2****ANOVA<sup>a</sup>**

Model		Sum Of Squares	Df	Mean Square	F	Sig
1	Regression	51.685	7	7.384	29.216	.000 <sup>b</sup>
	Residual	25.778	102	.253		
	Total	77.463	109			

a. Dependent Variable: TobinQ

b. Predictors: (Constant), DER\*CSR, ROA\*CSR, CR, CSR, ROA, DER, CR\*CSRS



## Lampiran 14. Hasil Uji t

## Hasil Uji t Persamaan 1

Coefficients<sup>a</sup>

Model	Unstandardized Coefficients		Standardized Coefficients	t	Sig.
	B	Std. Error	Beta		
1 (Constant)	.282	.194		1.453	.149
ROA	.121	.012	.689	9.718	.000
CR	.058	.052	.089	1.098	.274
DER	-.007	.082	-.007	-.089	.929

a. Dependent Variable: Tobin Q

### Hasil Uji t Persamaan 2

#### Coefficients<sup>a</sup>

Model	Unstandardized Coefficients		Standardized Coefficients	t	Sig.
	B	Std. Error	Beta		
1 (Constant)	1.731	.524		3.303	.001
ROA	-.018	.036	-.100	-.489	.626
CR	.464	.155	-.720	2.995	.003
DER	-.367	.255	-.368	-1.438	.154
CSR	-3.668	1.372	-.523	-2.674	.009
ROA*CSR	.270	.079	.787	3.418	.001
CR*CSR	1.395	.408	.981	3.419	.001
DER*CSR	.994	.708	.379	1.404	.163

a. Dependent Variable: Tobin Q

## Lampiran 15. Hasil Turnitin

ORIGINALITY REPORT		
<p><b>Nur Aslina</b>            PENGARUH KINERJA KEUANGAN TERHADAP NILAI PERJUANGAN DENGAN CORPORATE SOCIAL RESPONSIBILITY SEBAGAI VARIABEL PEMODERASI            4 november 2021</p>		
22%	27%	18%
SIMILARITY INDEX	INTERNET SOURCES	PUBLICATIONS - STUDENT PAPERS
<b>Memen Suwandi, M.Si</b>		<b>Nur Rahmah Sari, M.Acc., Ak.</b>
1	eprints.uny.ac.id Internet Source	6%
2	repository.uinjkt.ac.id Internet Source	2%
3	www.scribd.com Internet Source	1%
4	etheses.uin-malang.ac.id Internet Source	1%
5	e-repository.perpus.iainsalatiga.ac.id Internet Source	1%
6	m.liputan6.com Internet Source	1%
7	eprints.iain-surakarta.ac.id Internet Source	1%
8	Submitted to Forum Perpustakaan Perguruan Tinggi Indonesia Jawa Timur Student Paper	1%
9	lib.ibs.ac.id Internet Source	1%
10	foreks-isei.org Internet Source	1%
11	docobook.com Internet Source	1%
12	eprints.ums.ac.id Internet Source	1%
13	es.scribd.com Internet Source	1%

## DAFTAR RIWAYAT HIDUP



NUR ASLINA, dilahirkan di Pemana, Flores, Nusa Tenggara Timur pada tanggal 14 Maret 1999. Penulis merupakan anak kedua dari enam bersaudara, buah hati dari Ayahanda Hariadi dan Ibunda Hania. Penulis memulai pendidikan di SDN Pemana pada tahun 2005-2011. Setelah itu, penulis melanjutkan sekolah di SMP Pemana pada tahun 2011-2014. Kemudian melanjutkan sekolah di SMK Santa Mathilda Maumere pada tahun 2014-2017, lalu penulis melanjutkan pendidikan ke jenjang yang lebih tinggi yaitu di Universitas Islam Negeri Makassar pada Fakultas Ekonomi dan Bisnis Islam jurusan Akuntansi.