

**AKUNTABILITAS PENGELOLAAN DANA DESA BERBASIS SYARIAH
ENTERPRISE THEORY**

(Studi pada Desa Buntu Sarong, Kecamatan Masalle, Kabupaten Enrekang)



SKRIPSI

Diajukan Untuk Memenuhi Salah Satu Syarat Meraih Gelar Sarjana Akuntansi
Jurusan Akuntansi Pada Fakultas Ekonomi dan Bisnis Islam
UIN Alauddin Makassar

Oleh: UNIVERSITAS ISLAM NEGERI

IDA ARIANI

90400117070

JURUSAN AKUNTANSI

FAKULTAS EKONOMI DAN BISNIS ISLAM

UNIVERSITAS ISLAM NEGERI ALAUDDIN MAKASSAR

2021

PERNYATAAN KEASLIAN SKRIPSI

Mahasiswa yang bertanda tangan dibawah ini:

Nama : Ida Ariani

NIM : 90400117070

Tempat/Tgl Lahir : Bubun Bia, 13 September 1998

Jurusan : Akuntansi

Fakultas : Ekonomi dan Bisnis Islam

Alamat : Samata, Kec. Somba Opu, Gowa

Judul : **Akuntabilitas Pengelolaan Dana Desa Berbasis Syariah Enterprise Theory (Studi Pada Desa Buntu Sarong, Kecamatan Masalle, Kabupaten Enrekang)**

Menyatakan dengan sesungguhnya dan penuh kesadaran bahwa skripsi ini benar adalah hasil karya sendiri. Jika dikemudian hari terbukti bahwa ia merupakan duplikat, maka skripsi dan gelar yang diperoleh karenanya batal demi hukum.



Gowa, April 2022

Penyusun

Ida Ariani

Nim : 90400117070



PENGESAHAN SKRIPSI

Skripsi ini berjudul "AKUNTABILITAS PENGELOLAAN DANA DESA BERBASIS SYARIAH ENTERPRISE THEORY (Studi pada Desa Buntu Sarong, Kecamatan Masalle, Kabupaten Enrekang)", yang disusun oleh IDA ARIANI, NIM 90400117070 Mahasiswa Jurusan Akuntansi Fakultas Ekonomi Dan Bisnis Islam UIN Alauddin Makassar, telah diuji dan dipertahankan dalam sidang munaqasah yang diselenggarakan pada tanggal 5 April 2022 bertepatan dengan 3 Ramadhan 1443 H, dan dinyatakan telah dapat diterima sebagai salah satu syarat untuk memperoleh gelar Sarjana Akuntansi pada Fakultas Ekonomi dan Bisnis Islam.

Samata-Gowa, 5 April 2020

3 Ramadhan 1443 H

DEWAN PENGUJI

| | | |
|---------------|---------------------------------------------|---------|
| Ketua : | Prof. Dr. H. Abustani Ilyas, M.Ag. | (.....) |
| Sekretaris | Dr. Muh. Wahyuddin Abdullah, SE., M.Si., Ak | (.....) |
| Penguji I | Dr. Jamaluddin M, SE, M.Si. | (.....) |
| Penguji II | Hj. Wahidah Abdullah, S.Ag., M.Ag. | (.....) |
| Pembimbing I | Dr. Lince Bulutoding, SE., M.Si., Ak | (.....) |
| Pembimbing II | Namla Elfa Syariati, SE., M.SA., Ak. | (.....) |

Diketahui oleh:
Dekan Fakultas Ekonomi dan Bisnis Islam UIN
Alauddin Makassar

Prof. Dr. H. Abustani Ilyas, M.Ag.
NIP.19661130 199303 1 003

KATA PENGANTAR



Assalamualaikum Warahmatullah Wabarakatuh

Alhamdulillah rabbil'alamin. Puji dan syukur yang tidak terhingga penulis panjatkan kepada Allah SWT yang telah melimpahkan Rahmat dan Hidayah-Nya serta keridhoan-Nya berupa kesehatan, kesabaran, dan kemampuan dalam berfikir sehingga penulis dapat menyelesaikan skripsi ini dengan baik. Salam dan shalawat senantiasa tercurahkan kepada baginda Nabiullah Muhammad SAW, karena beliau adalah sumber dari segala ilmu pengetahuan.

Skripsi dengan judul **“Akuntabilitas Pengelolaan Dana Desa Berbasis Syariah Enterprise Theory (Studi pada Desa Buntu Sarong, Kecamatan Masalle, Kabupaten Enrekang)”** dihadirkan oleh penulis sebagai salah satu syarat untuk meraih gelar Sarjana Akuntansi (S.Ak) di Jurusan Akuntansi, Fakultas Ekonomi dan Bisnis Islam, Universitas Islam Negeri (UIN) Alauddin Makassar.

Penulis menyadari bahwa dari awal sampai akhir penyusunan skripsi ini bukanlah hal yang mudah, Berbagai rintangan, tantangan, hambatan, dan cobaan yang datang silih berganti. Ketekunan dan kerja keras yang disertai dengan do'a menjadi penggerak penulis dalam menyelesaikan segala proses tersebut. Selain itu, adanya berbagai bantuan baik berupa dukungan moral maupun material yang mengalir dari berbagai pihak telah membantu memudahkan langkah penulis. Secara khusus, penulis menyampaikan terima kasih yang sebesar-besarnya kepada kedua orang tua tercinta Ayahanda Syamsul Atong dan Ibunda Diana yang telah

mempertaruhkan seluruh jiwa dan raganya, bercucuran keringat dan airmata demi kesuksesan anaknya, yang selalu mendo'akan anaknya, yang menjadi perisai dan kekuatan bagi penulis untuk sampai pada tahap ini. Insya Allah akan menjadi amal jariyah, Aamiin. Terima kasih pula kepada kakak dan adik tercinta Fairus, Rival, Khairil, dan Alfi yang senantiasa memberikan semangat dan dukungan, bantuan dan motivasi dalam penyusunan skripsi sampai pada tahap penyelesaian. Selain itu, penulis juga mengucapkan terima kasih kepada berbagai pihak diantaranya:

1. Bapak Prof. H. Hamdan Juhannis, MA., Ph.D. selaku Rektor Universitas Islam Negeri (UIN) Alauddin Makassar dan para pembantu rektor serta seluruh jajaran yang senantiasa mencurahkan dedikasinya dengan penuh keikhlasan dalam pengembangan mutu dan kualitas kampus peradaban.
2. Bapak Prof. Dr. H. Abustani Ilyas, M.Ag. selaku Dekan Fakultas Ekonomi dan Bisnis Islam UIN Alauddin Makassar.
3. Bapak Memen Suwandi, S.E., M.Si. selaku Ketua Jurusan Akuntansi Fakultas Ekonomi dan Bisnis Islam UIN Alauddin Makassar.
4. Ibu Dr. Lince Bulutoding, S.E., M.Si. selaku Sekretaris Jurusan Akuntansi Fakultas Ekonomi dan Bisnis Islam UIN Alauddin Makassar.
5. Ibu Dr. Lince Bulutoding, S.E., M.Si. selaku Pembimbing I yang dengan sabar membimbing dan memberikan arahan serta nasihat yang baik dalam penyusunan skripsi ini hingga tahap penyelesaian.

6. Ibu Namla Elfa Syariati, S.E., M.SA., Ak. Selaku Pembimbing II yang dengan sabar membimbing dan memberikan arahan serta nasihat dalam penyusunan skripsi ini hingga sampai pada tahap penyelesaian.
7. Bapak Dr. Jamaluddin M, SE., M.Si. Selaku Penguji I yang telah meluangkan waktunya dan dengan sabar memberikan arahan serta nasihat pada saat menguji.
8. Ibu Hj. Wahidah Abdullah, S.Ag., M.Ag. Selaku Penguji II yang telah meluangkan waktunya dan dengan sabar memberikan arahan serta nasihat pada saat menguji.
9. Bapak dan Ibu Dosen Fakultas Ekonomi dan Bisnis Islam UIN Alauddin Makassar yang telah memberikan pengetahuan dan pengalamannya selama dibangu perkuliahan.
10. Dosen dan Staf Fakultas Ekonomi dan Bisnis Islam UIN Alauddin Makassar.
11. Pemerintah Desa Buntu Sarong yang telah mengizinkan penulis melakukan penelitian dan bersedia memberikan data-data terkait penelitian penulis.
12. Sepupu-sepupuku tercinta Selsi, Sulastri, Arman, Ani, Asma, Risma Widari, Nasrun, dan Marno yang senantiasa memberikan semangat dan dukungan, bantuan dan motivasi dalam penyusunan skripsi sampai pada tahap penyelesaian.
13. Kakanda Muh. Reza Eka Saputra, S.Ak yang senantiasa mengajar dan memberikan dukungan selama penulisan skripsi.

14. Sahabat-sahabatku tercinta Syamsinar, Riska Ismail, Nurhidayah Kamaruddin, M Agung Ishal, Ridwan, dan Rifqah Alfiyyah yang selalu memberikan support, mendo'akan, selalu ada, dan tak pernah bosan mendengar segala keluh kesahku. Terima Kasih
 15. Saudara Ikbal yang sabar menemani dan mendukung dalam penyelesaian skripsi.
 16. Teman-teman seperjuangan angkatan 2017, terkhusus Akuntansi B terima kasih sudah menjadi keluarga di bumi kampus hijau ini, dan terimakasih atas semua motivasi dan bantuan selama perkuliahan.
 17. Keluarga Himpunan Mahasiswa Jurusan Akuntansi (HMJ-Ak) dan Keluarga Besar Himpunan Pelajar Mahasiswa Massenrempulu (HPMM) sebagai tempat belajar dan membangun relasi yang memberikan pengalaman berharga.
 18. Teman-teman KKN-DK angkatan 65 Desa Masalle. Kec. Masalle, Kab. Enrekang.
 19. Semua pihak yang tidak disebutkan satu persatu, yang senantiasa mendo'akan dan memberi kontribusi selama proses Penyelesaian skripsi.
- Akhirnya dengan segala keterbukaan dan ketulusan, penulis persembahkan skripsi ini, semoga memberi manfaat, mohon maaf atas segala kekurangan karena kesempurnaan itu hanyalah milik Allah. Kiranya semakin bertambahnya wawasan dan pengetahuan, kita semakin menyadari bahwa Allah adalah Sumber dari segala Sumber ilmu pengetahuan sehingga bisa menjadi hamba yang bertakwa kepada

Allah SWT. Akhir kata, jangan pernah bosan untuk menulis, karena menulis adalah bekerja untuk keabadian.

Nuun Wal Qalami Wamaa Yasthuruun.

Penulis,



Ida Ariani

90400117070

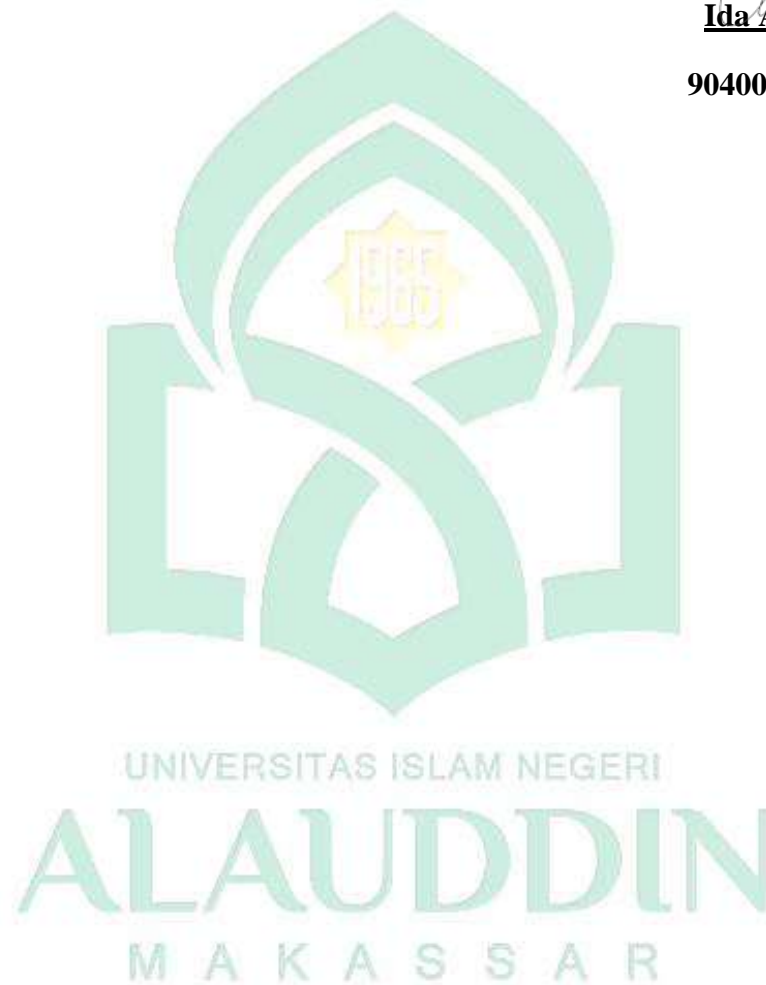

DAFTAR ISI

| | |
|-------------------------------------------------------------------|------|
| HALAMAN JUDUL..... | |
| PERNYATAAN KEASLIAN SKRIPSI..... | i |
| PENGESAHAN SKRIPSI | ii |
| KATA PENGANTAR | iii |
| DAFTAR ISI | viii |
| DAFTAR TABEL | x |
| DAFTAR GAMBAR | xi |
| ABSTRAK | xii |
| BAB I PENDAHULUAN | 1 |
| A. Latar Belakang | 1 |
| B. Fokus Dan Deskripsi Fokus Penelitian | 10 |
| C. Rumusan Masalah | 11 |
| D. Tujuan Penelitian | 12 |
| E. Kegunaan Penelitian..... | 12 |
| BAB II TINJAUAN TEORETIS..... | 14 |
| A. Syariah Enterprise Theory | 14 |
| B. Akuntabilitas | 15 |
| C. Dana Desa | 20 |
| D. Pengelolaan Dana Desa Berbasis Syariah enterprise theory | 28 |
| E. Penelitian Terdahulu | 31 |
| F. Kerangka Konseptual | 35 |
| BAB III METODOLOGI PENELITIAN..... | 36 |
| A. Jenis dan Pendekatan Penelitian | 36 |
| B. Lokasi Penelitian..... | 39 |
| C. Jenis dan Sumber Data Penelitian | 39 |
| D. Metode Pengumpulan Data..... | 41 |
| E. Instrumen Penelitian..... | 43 |
| F. Informan Penelitian | 43 |

| | |
|------------------------------------------|----|
| G. Metode Analisis Data | 44 |
| BAB IV | 47 |
| HASIL DAN PEMBAHASAN | 47 |
| A. Gambaran Umum Lokasi Penelitian | 47 |
| B. Hasil Penelitian Dan Pembahasan..... | 54 |
| BAB V..... | 76 |
| PENUTUP | 76 |
| A. Kesimpulan | 76 |
| B. Saran..... | 77 |
| DAFTAR PUSTAKA..... | 78 |
| LAMPIRAN | 83 |
| RIWAYAT HIDUP | 96 |

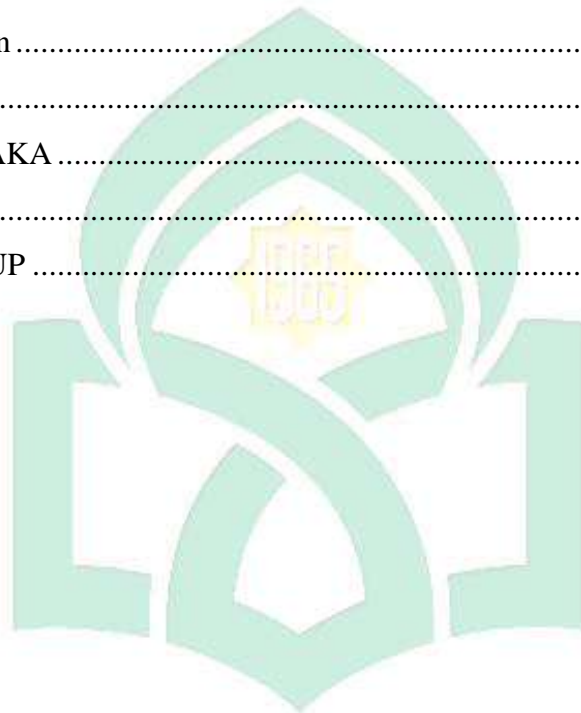

UNIVERSITAS ISLAM NEGERI
ALAUDDIN
 M A K A S S A R

DAFTAR TABEL

| | |
|-----------------------------------------------------------------------------------------------|-----------|
| Tabel 1 1 : Fokus Penelitian dan Deskripsi Fokus..... | 11 |
| Tabel 2 1 : Penelitian Terdahulu..... | 31 |
| Tabel 4 1 Sejarah Desa | 47 |
| Tabel 4 2 Jumlah Penduduk Berdasarkan Jenis Kelamin..... | 50 |
| Tabel 4 3 Jumlah Penduduk Berdasarkan Tingkat Pendidikan | 50 |
| Tabel 4 4 Akuntabilitas Pengelolaan Dana Desa Berbasis Syariah Enterprise Theory | 74 |

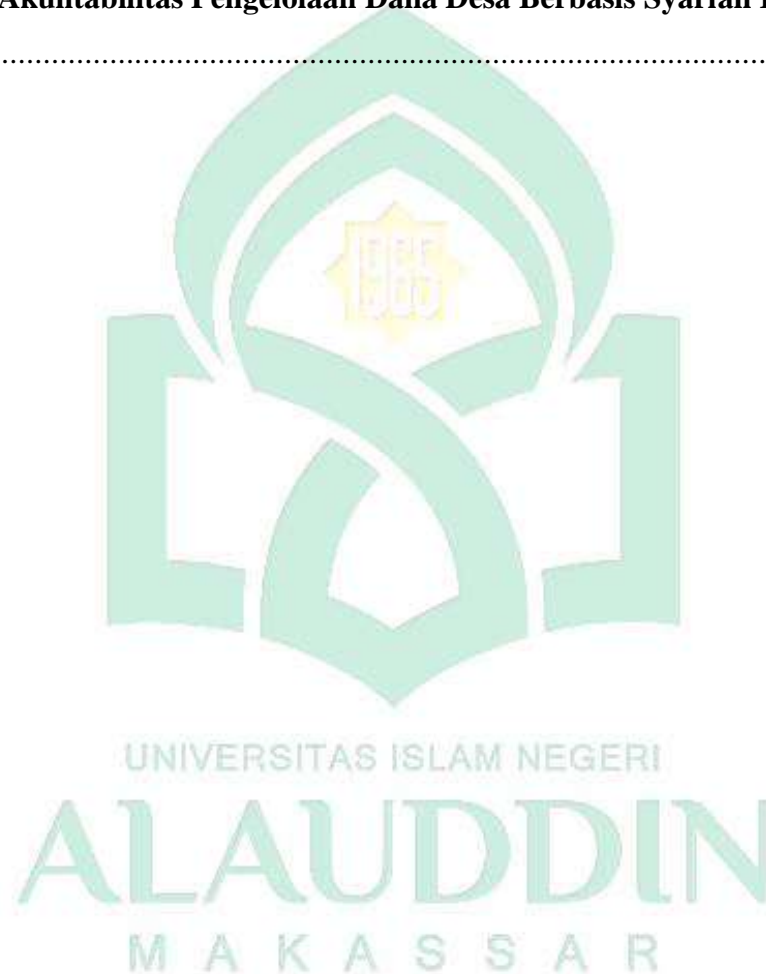

DAFTAR GAMBAR

| | |
|--------------------------------------------------------------------------|-----------|
| Gambar 2 1 Kerangka Konseptual | 35 |
| Gambar 4 1 Peta wilayah Desa Buntu Sarong | 49 |
| Gambar 4 2 Struktur Organisasi Pemerintah Desa Buntu Sarong | 53 |



ABSTRAK

Nama : Ida Ariani
NIM/Jurusan : 90400117070/Akuntansi
Judul : Akuntabilitas Pengelolaan Dana Desa Berbasis
Syariah Enterprise Theory

Tujuan penelitian ini untuk mengetahui kondisi pengelolaan dana desa, dan mengkaji akuntabilitas dalam pengelolaan dana desa berbasis *syariah enterprise theory* untuk mewujudkan good governance di Desa Buntu Sarong.

Penelitian ini merupakan penelitian kualitatif dengan pendekatan fenomenologi. Sumber data yang digunakan adalah data primer yang diperoleh langsung dari informan melalui metoda wawancara dan observasi, sedangkan data sekunder diperoleh dari jurnal dan buku. Adapun analisis data yang digunakan terdiri dari: mengumpulkan data *noema* dan *noesis*, reduksi data, analisis korelasi antara *noesis* dan *noema*, dan pemaknaan dalam bentuk kesimpulan

Hasil penelitian menunjukkan bahwa pengelolaan keuangan desa di Desa Buntu Sarong sudah memenuhi prinsip akuntabilitas dengan baik, karena di jalankan berdasarkan aturan-aturan yang berlaku. Hal ini dibuktikan dari pengelolaan dana desa yang diawali dengan musrembangdes yang melibatkan partisipasi masyarakat dalam pelaksanaan kegiatan desa. Selain itu, pemerintah Desa Buntu Sarong juga menanamkan nilai-nilai spiritual dalam pengelolaan dana desa serta menyadari pertanggungawaban secara vertikal kepada Allah SWT, dan secara horizontal kepada manusia dan alam sesuai dengan prinsip *syariah enterprise theory*..

Kata kunci: Akuntabilitas, Dana Desa, *Syariah Enterprise Theory*

UNIVERSITAS ISLAM NEGERI
ALAUDDIN
M A K A S S A R

BAB I

PENDAHULUAN

A. Latar Belakang

Desa saat ini menjadi bagian terdepan dari upaya gerakan pembangunan yang berguna untuk masyarakat desa agar lebih sejahtera dan makmur. Desa adalah suatu kesatuan dari masyarakat dengan batas-batas wilayah yang jelas dan mempunyai kekuasaan untuk mengatur dan mengendalikan kepentingan masyarakat setempat. Hal ini disebabkan adanya perubahan sistem penyelenggaraan pemerintahan dari sistem sentralisasi menjadi sistem desentralisasi. Desentralisasi adalah sebuah konsep yang menghendaki pendelegasian wewenang dari pemerintah pusat kepada pemerintah bawahan untuk mengatur, dan mengurus wilayahnya sendiri (Nasir, 2013). Berdasarkan PP No. 72 Tahun 2005, pemerintah desa berkonsultasi dengan Badan Permusyawaratan Desa (BPD) dalam mengatur dan mengurus kepentingan masyarakat desa berdasarkan asal usul dan kebiasaan setempat yang diakui dan dihormati dalam suatu sistem pemerintahan Negara Kesatuan Republik Indonesia (Saputra, 2016).

Pemerintah memberikan perhatian khusus kepada desa untuk mengatur masalah pengelolaan dan akuntabilitas keuangan desa melalui program dana desa. Dana desa pertama kali dikururkan pada tahun 2015 sesuai dengan amanat UU No. 60 tahun 2014 mengenai dana desa yang bersumber dari Anggaran Pendapatan dan Belanja Negara (APBN). Dana desa dikururkan dengan harapan dapat menjadi motivasi kepada desa-desa untuk menjadi lebih berdikari dan andal

sehingga sanggup memenuhi kebutuhannya sendiri dan tidak semata-mata bergantung dengan bantuan dari pemerintah (Basiruddin, 2014). Desa Buntu Sarong merupakan desa yang tidak luput dari pemberian dana desa. Desa ini terletak di wilayah Kecamatan Masalle, tepatnya di bagian barat Kabupaten Enrekang. Desa Buntu Sarong terletak 60 km dari ibukota Kabupaten Enrekang, atau 3 km dari ibukota Kecamatan Masalle dengan luas wilayah 29,5 km.

Beberapa tahun terakhir, Indonesia digemparkan dengan adanya anggaran dana desa yang jumlahnya fantastis, dimana tercatat sekitar Rp 960.000.000 dikururkan untuk tiap desa (kompas.com, 2020). Hal ini tentunya menjadi pertanda positif bagi perkembangan dan pembangunan desa. Namun disisi lain, hal ini menjadi godaan tersendiri bagi perangkat desa untuk melakukan penggelapan dana desa. Kasus penyelewengan terhadap dana desa ditemukan belum lama ini, dikutip dari (Makassar.sindonews.com) kejaksaan negeri (kejar) Enrekang mengumumkan satu tersangka perkara korupsi kasus penyalahgunaan dana desa di Desa Lunjen, Kecamatan Buntu Batu, Kabupaten Enrekang, Sabtu (24/7/2021). Adanya penyelewengan terhadap dana desa menandakan bahwa aparat desa belum menjalankan prinsip transparansi dan akuntabilitas dalam pertanggungjawaban dana desa.

Sebelum adanya anggaran dana desa, setiap desa telah menerima alokasi dana desa (ADD) namun, jumlahnya tergolong kecil karena hitungan ADD didapat dari pembagian dana perimbangan yang dikurangi dana alokasi khusus (Saifuddin, 2019). Pemberian hak istimewa kepada desa berupa Alokasi Dana

Desa (ADD) tentu menimbulkan suatu pernyataan tentang kesiapan aparat desa dalam menerima dana desa tersebut.

Pemberian dana desa bukanlah hal yang bisa dianggap remeh lantaran jumlahnya yang begitu besar dan membutuhkan tanggungjawab yang tinggi. Hal ini menyangkut akuntabilitas dan transparansi pelaporan dan pengelolaan ADD tersebut. Akuntabilitas berkaitan dengan tanggungjawab sedangkan transparansi berkaitan dengan keterbukaan dalam pelaporan dan pengelolaan keuangan desa. Prinsip akuntabilitas dan transparansi dalam ADD sangat sulit diimplementasikan karena lemahnya sumber daya manusia aparat desa (Setiawan dkk., 2017). Aparat desa dianggap masih belum siap dengan adanya ADD yang bisa saja membuat mereka terjerat masalah hukum. Hal ini dikarenakan aparat desa yang belum sepenuhnya memahami pengelolaan dana desa berdasarkan Permendagri No. 113 Tahun 2014 dan diperparah oleh kurangnya orientasi dan sosialisasi (Ismail dkk., 2016). Aparat desa tampaknya terbebani dengan masalah akuntabilitas dan transparansi dalam pelaporan keuangan karena permasalahan mereka yang masih kurang mengenai prosedur pengelolaan dan aturan-aturan pelaporannya (Junaidi, 2015).

Kegiatan pengelolaan keuangan desa meliputi segala rangkaian kegiatan mulai dari perencanaan, pengelolaan, pelaporan hingga pertanggungjawaban keuangan. Demikian pula prinsip-prinsip yang berlaku dalam pengelolaan keuangan desa adalah transparan, akuntabel, partisipatif dan dipraktikkan dengan disiplin anggaran yang tertib (Armaini, 2017). Meskipun cakupan kegiatan dan asas-asas pengelolaan keuangan desa sudah ditetapkan, Komisi Pemberantasan

Korupsi (KPK) masih menemukan adanya potensi permasalahan pengelolaan dana desa dalam empat aspek, salah satunya aspek regulasi dan kelembagaan dalam peraturan serta petunjuk teknis pengelolaan keuangan desa yang belum lengkap (Septarini dan Kore, 2016). Beberapa faktor yang mempengaruhi keberhasilan pelaksanaan program ADD untuk pemberdayaan masyarakat pedesaan adalah sumber daya manusia (SDM), sosialisasi pendanaan, penyesuaian yang tidak sesuai harapan dan keinginan, sehingga pelaksanaan ADD tidak optimal (Meutia dan Liliana, 2017). Aparatur pemerintahan desa belum sepenuhnya menerapkan prinsip akuntabilitas dan transparansi dalam pengelolaan keuangan desa. Hal ini menimbulkan kecurigaan dan ketidakpercayaan masyarakat terhadap aparat desa. Masyarakat meragukan kinerja dan kualitas perangkat desa. Kecurigaan dan ketidakpercayaan ini menyebabkan masyarakat tidak setuju dengan program desa dan tidak mampu menjalankan program desa (Putra dkk., 2017).

Implementasi perencanaan ADD harus melibatkan partisipasi dari masyarakat. Partisipasi masyarakat sangat diperlukan untuk mengusulkan hal-hal yang diperlukan dan memberikan kritikan terhadap kebijakan aparat desa untuk menunjang pembangunan desa (Sulimin, 2015). Akan berbeda jika perangkat desa menerapkan prinsip akuntabilitas dan transparansi dalam pengelolaan dan pelaporan akuntabilitas ADD, tetapi tanpa keterlibatan masyarakat. Masyarakat terkadang tidak peduli dengan pembangunan desa dan menerima kebijakan perangkat desa. Kurangnya keterlibatan masyarakat ini dapat berkontribusi pada kegagalan program pembangunan desa (Suarnata dkk., 2017). Juga sulit bagi

aparatus desa untuk merencanakan pendanaan desa kecuali masyarakat secara aktif mengusulkan item-item untuk diikutsertakan dalam program pembangunan desa melalui ADD. Hal ini dapat menghambat aparatus desa dalam mengelola keuangan desa terkait ADD. (Hanifa, 2015).

Perlu memperhatikan penggunaan alokasi dana desa yang saat ini disalurkan setiap tahun ke seluruh desa agar dapat dipertanggungjawabkan. Akuntabilitas keuangan merupakan aspek penting dalam penggunaan dana, termasuk dana desa (Sulumin, 2019). Tanggung jawab ini harus dilakukan untuk kesejahteraan desa, yang memiliki berbagai misi di dalam desa. Oleh karena itu, pengelolaan ADD harus dilakukan secara komprehensif dan bertanggung jawab sesuai dengan prinsip-prinsip *syariah enterprise theory*.

Pemerintahan yang baik, bersih, sukses, efisien, dan bertanggung jawab, hanya dapat dicapai dengan adanya pengawasan perangkat desa oleh Aparatus Pengawas Internal Pemerintah (APIP). Akan tetapi, adanya APIP masih belum cukup apabila tidak ada kesadaran yang ada dalam diri para aparatus desa. Kajian mengenai pencegahan korupsi sudah dilakukan oleh peneliti sebelumnya, diantaranya oleh Marten Bunga, dkk (2018), menurutnya pencegahan korupsi dana desa dilakukan dengan 4 langkah, yakni: menyiapkan nota kesepahaman bagi masyarakat dan perangkat desa untuk bekerja pada pembangunan desa, pembentukan tim pengawas independen untuk mengawasi jalannya pengelolaan dana desa, sumpah perangkat desa dengan kitab suci, dan sanksi tegas terhadap pelaku penyalahgunaan dana desa (Marten Bunga, dkk 2018). Hampir sama dengan pendapat tersebut, menurut (Karmani, dkk 2019), upaya pencegahan

korupsi dana desa yakni dengan pembentukan klinik desa dengan dukungan Inspektorat Provinsi untuk mendeteksi potensi penyalahgunaan dana desa sejak dini (Karmani dkk., 2019). Berbeda dengan pendapat tersebut, menurut (Kadir dan Moonti, 2018), prosedur pencegahan korupsi dana desa yakni dengan mengenali modus-modus korupsi dana desa, peningkatan kapasitas perangkat desa dan pendamping desa (Kadir & Moonti, 2018). Selain itu, menurut penelitian (Zakariya 2020), menyatakan prosedur pencegahan korupsi dana desa yakni dengan mengoptimalkan peran serta masyarakat. Melanjutkan temuan-temuan tersebut, dalam penelitian ini, penulis mengkaji langkah pencegahan korupsi dengan menghadirkan suatu konsep dimana adanya kesadaran dalam diri bahwa segala perbuatan akan dimintai pertanggungjawaban, sehingga tindakan korupsi dalam pengelolaan dana desa dapat dicegah, konsep tersebut yakni *syariah enterprise theory*.

Syariah enterprise theory pada dasarnya mendekati agar segala bentuk pengambilan keputusan dan tindakan dapat diselaraskan dengan nilai-nilai islam yang *kaffah*. *Syariah enterprise theory* menawarkan bentuk pertanggungjawaban secara vertikal dan horizontal. Pertanggungjawaban secara vertikal yaitu kepada Tuhan yang merupakan pertanggungjawaban yang paling penting. Karena teori ini menjelaskan bahwa aksioma terpenting yang mendasari definisi tersebut adalah bahwa Tuhan adalah Sang Pencipta (Pramono, 2013). Kedua, kita memiliki tanggung jawab yang setara dengan manusia, lingkungan dan alam. Sebagai bentuk akuntabilitas horizontal, khususnya kepada orang lain, konsep *syariah enterprise theory* menyajikan laporan keuangan yang membantu

menginformasikan kepada pemangku kepentingan tentang uang yang diterima telah didistribusikan.. Sehingga *Syariah enterprise theory* dapat dikatakan sebagai suatu social integration yang berawal dari adanya kepentingan emansipatoris untuk membebaskan pemahaman yang selalu terperangkap untuk menegejar aspek materiil menjadi suatu pemahaman yang juga mempertimbangkan aspek non materiil. Bentuk pertanggungjawaban pemerintah daerah adalah dengan menerbitkan laporan keuangan pemerintah daerah. Laporan keuangan pemerintah daerah merupakan media bagi pemerintah daerah untuk mempertanggungjawabkan kinerjanya (Hanifa dkk., 2016). Pengungkapan tanggungjawab sosial organisasi dilakukan untuk mendapatkan nilai positif dari masyarakat (Fauzi dkk., 2016). Dalam islam, konsep tanggung jawab sosial bukanlah sesuatu yang baru, jauh sebelum itu, dalam Al-Qur'an telah dijelaskan ayat-ayat mengenai tanggung jawab sosial seperti dalam QS. Al-Maidah/5:02 dijelaskan adanya anjuran untuk melaksanakan hubungan atau interaksi sosial antar manusia. Ayat tersebut berbunyi:

يٰۤاَيُّهَا الَّذِيْنَ ءَامَنُوْا لَا تَحْلُوْا شَعِيْرَ اللّٰهِ وَلَا الشَّهْرَ الْحَرَامَ وَلَا اَهْدٰى وَلَا الْقَلْبِدَ وَلَا
 ءَامِيْنَ الْبَيْتِ الْحَرَامِ يَبْتَغُوْنَ فَضْلًا مِّنْ رَبِّهِمْ وَرِضْوَانًا ۚ وَاِذَا حَلَلْتُمْ فَاصْطَادُوْا ۚ وَلَا
 تَجْرِمَنَّكُمْ شَنَاٰنُ قَوْمٍ اَنْ صُدُوْكُمْ عَنِ الْمَسْجِدِ الْحَرَامِ اَنْ تَعْتَدُوْا ۗ وَتَعَاوَنُوْا عَلٰى
 الْبِرِّ وَالتَّقْوٰى ۗ وَلَا تَعَاوَنُوْا عَلٰى الْاِثْمِ وَالْعُدُوْنِ ۗ وَاتَّقُوا اللّٰهَ ۗ اِنَّ اللّٰهَ شَدِيْدُ الْعِقَابِ



Terjemahan:

“Hai orang-orang yang beriman, janganlah kamu melanggar syi’ar-syi’ar Allah, dan jangan melanggar kehormatan bulan-bulan haram, jangan (mengganggu) binatang-binatang had-ya, dan binatang-binatang qalaa-id, dan jangan (pula) mengganggu orang-orang yang mengunjungi Baitullah

sedang mereka mencari kurnia dan keredhaan dari Tuhannya dan apabila kamu telah menyelesaikan ibadah haji, Maka bolehlah berburu. dan janganlah sekali-kali kebencian(mu) kepada sesuatu kaum karena mereka menghalang-halangi kamu dari Masjidil haram, mendorongmu berbuat aniaya (kepada mereka). dan tolong-menolonglah kamu dalam (mengerjakan) kebajikan dan takwa, dan jangan tolong-menolong dalam berbuat dosa dan pelanggaran. dan bertakwalah kamu kepada Allah, Sesungguhnya Allah Amat berat siksa-Nya.” (Al-Qur’an dan Teremahan)

Ayat diatas dalam tafsir Al-Misbah karya Quraish Shihab ditafsirkan (Tafsir.com,2021) :

“Hai orang-orang yang beriman, janganlah kalian melanggar syiar-syiar Allah seperti manasik haji pada waktu ihram sebelum tahallul ('berhalal' dengan cara mencukur rambut) dan hukum-hukum syariat yang lainnya. Jangan melanggar kehormatan bulan-bulan haram dengan mengobarkan api peperangan, dan jangan pula menghalangi binatang yang dikhususkan untuk dibawa ke Bayt Allâh (Baitullah, Ka'bah) dengan merampas atau menghalanginya untuk sampai ke tempatnya. Jangan melepas kalung-kalung yang ada pada leher binatang sebagai tanda bahwa binatang itu akan dibawa ke Bayt Allâh untuk disembelih pada musim haji, dan jangan pula menghalangi orang-orang yang pergi ke Bayt Allâh dengan maksud mencari karunia dan keridaan-Nya. Jika kalian selesai melaksanakan ihram kemudian melakukan tahallul, maka kalian boleh berburu. Janganlah kebencian kalian kepada kaum yang menghalangi kalian pergi ke al-Masjid al-Haram, mendorong kalian untuk memusuhi mereka. Hendaknya kalian, wahai orang-orang Mukmin, saling menolong(1) alam berbuat baik dan dalam melaksanakan semua bentuk ketaatan dan jangan saling menolong dalam berbuat kemaksiatan dan melanggar ketentuan-ketentuan Allah. Takutlah hukuman dan siksa Allah, karena siksa-Nya amat kejam bagi orang-orang yang menentang-Nya. (1) Ayat ini menunjukkan bahwa al-Qur’ân telah terlebih dahulu beberapa ratus tahun menganjurkan konsep kerjasama dalam kebaikan, dibanding semua undang-undang positif yang ada.”

Memetik makna dari ayat Al-qur’an ayat diatas, sebagaimana manusia diminta untuk tidak menyalahi segala perintah Allah Subhanahu wa ta’ala, kewajiban untuk tidak mengganggu makhluk Allah Subhanahu wa ta’ala yang lainnya, dan memperhatikan kepentingan orang lain seperti tolong menolong dalam melakukan kebaikan sebagaimana setiap perbuatan akan

dipertanggungjawabkan diakhirat kelak. Jika dikaitkan dengan pengelolaan dana desa dapat kita lihat bahwa suatu lembaga seperti pemerintah desa diharuskan untuk bisa bertanggung jawab dan menjaga hubungan sosial yang baik dengan tidak melanggar hak-hak orang lain terutama pada masyarakatnya agar dapat keridhaan Allah SWT dan dapat dipercaya oleh masyarakatnya.

Anggaran Dana Desa (ADD) ditujukan untuk pembangunan infrastruktur dan pengembangan sumber daya manusia, serta pengelolaan sumber daya alam secara efektif dan sistematis sesuai dengan tujuannya untuk kemaslahatan masyarakat desa di Negara ini. Kemaslahatan masyarakat yang dimaksudkan adalah kemaslahatan yang dilandasi nilai-nilai kepercayaan dan rasa penuh tanggung jawab. Berdasarkan dari tujuan ADD yang berfokus pada kemaslahatan masyarakat, maka tujuan penelitian ini adalah untuk mengevaluasi atau meningkatkan realisasi ADD dengan menggunakan *syariah enterprise theory* sebagai teori yang erat dengan nilai-nilai syariah. Penelitian ini akan dilakukan di Desa Buntu Sarong, Kecamatan Masalle, Kabupaten Enrekang. Hal ini dimaksudkan agar ADD di Desa Buntu Sarong dapat dialokasikan sesuai dengan tujuan yang telah ditetapkan. *Syariah enterprise theory* diharapkan dapat menjadi landasan utama pengelolaan dana desa di Desa Buntu Sarong sebagai wujud keimanan serta tanggung jawab kepada Allah, manusia dan alam. Karena energi positif ini berasal dari dalam diri, bukan dari kekuatan luar yang dipaksakan atau tekanan dari sistem yang dibuat manusia. Bahkan bukan hanya mekanisme bawaan seperti yang telah banyak digunakan oleh negara-negara maju. Namun pengelolaan dana desa ini harus dilakukan dengan penuh rasa tanggung jawab dan

tentu saja keyakinan yang mendalam akan adanya hari pembalasan, sebagaimana

hadist rasulullah saw :

Abdullah bin Umar mengatakan, Rasulullah SAW berkata, "Aku mendengar Rasulullah SAW bersabda yang artinya: "Setiap kalian adalah pemimpin, dan setiap pemimpin akan dimintai pertanggung jawaban atas yang dipimpinnya. Imam adalah pemimpin yang akan diminta pertanggung jawaban atas rakyatnya. Seorang suami adalah pemimpin dan akan dimintai pertanggung jawaban atas keluarganya. Seorang isteri adalah pemimpin di dalam urusan rumah tangga suaminya, dan akan dimintai pertanggung jawaban atas urusan rumah tangga tersebut. Seorang pembantu adalah pemimpin dalam urusan harta tuannya, dan akan dimintai pertanggung jawaban atas urusan tanggung jawabnya tersebut." (HR al-Bukhari dan HR Muslim).

Hadist tersebut menegaskan bahwa setiap individu mempunyai tanggung jawab, tidak hanya pada seorang pemimpin atau penguasa. Karena setiap individu adalah seorang pemimpin, yaitu pemimpin diri sendiri dan atau untuk diri sendiri, dan itu membuktikan bahwa setiap manusia memiliki pertanggungjawaban masing-masing dihari pembalasan kelak. Berdasarkan dari latar belakang diatas, maka dilakukan penelitian yang berjudul **Pengelolaan Dana Desa Berbasis Syariah enterprise theory (Studi Pada Desa Buntu Sarong, Kecamatan Masalle, Kabupaten Enrekang)**

B. Fokus Dan Deskripsi Fokus Penelitian

Penelitian ini memfokuskan pada bahasan mengenai pengelolaan dana desa di Desa Buntu Sarong, Kecamatan Masalle, Kabupaten Enrekang, yang mana telah diatur dalam Peraturan Menteri Dalam Negeri (Permendagri) No. 113 Tahun 2014 Tentang Pengelolaan Dana Desa. Peneliti berfokus pada pengelolaan dana desa di Desa Buntu Sarong dimana pengelolaan dana desa terdiri atas empat tahapan utama, yaitu tahap perencanaan, tahap pengelolaan, tahap pengendalian

dan tahap evaluasi dalam mewujudkan pengelolaan dana desa yang akuntabel. Hal ini karena masih banyak penyimpangan-penyimpangan yang terjadi dan tidak sesuai dengan kebijakan yang berlaku. Peneliti menggunakan konsep *syariah enterprise theory* sebagai solusi terhadap fenomena-fenomena yang terjadi, dimana *syariah enterprise theory* ini diyakini sebagai teori yang mewakili pertanggungjawaban kepada tiga *stakeholder* yakni Allah, manusia dan alam, dimana Allah merupakan *stakeholder* tertinggi dalam sebuah pertanggungjawaban.

Tabel 1 1 : Fokus Penelitian dan Deskripsi Fokus

| No. | Fokus | Deskripsi fokus |
|-----|----------------------------------|----------------------------------------------------------------------------------------------------------------------------------------------------------------------------|
| 1 | Akuntabilitas | <ul style="list-style-type: none"> - Pertanggungjawaban terhadap otoritas tingkat tinggi - Pertanggungjawaban kepada masyarakat |
| 2 | Pengelolaan dana desa | <ul style="list-style-type: none"> - Perencanaan - Pengelolaan/pelaksanaan - Pengendalian - Evaluasi |
| 3 | <i>Syariah enterprise theory</i> | <ul style="list-style-type: none"> - Pertanggungjawaban kepada Allah - Pertanggungjawaban kepada manusia - Pertanggungjawaban kepada alam |

C. Rumusan Masalah

Anggaran Dana Desa merupakan anggaran yang telah dikucurkan oleh pemerintah untuk meningkatkan pembangunan desa. Hal ini sesuai dengan nawa cita presiden kita, Joko Widodo, yang ingin membangun Indonesia dari pinggiran. Namun, nyatanya realisasinya belum sesuai dengan yang diharapkan. Banyak

oknum yang kemudian menyalahgunakan ADD ini untuk kemudian dinikmati demi kesenangan sendiri. Pemahaman yang kurang akan maksud dan tujuan ADD ini juga menjadi kendala tersendiri dalam realisasi ADD. Merujuk pada berbagai masalah yang telah dipaparkan, maka masalah dapat dirumuskan diantaranya:

1. Bagaimana pengelolaan dana desa pada Pemerintah Desa Buntu Sarong?
2. Bagaimana akuntabilitas pengelolaan dana desa berbasis *syariah enterprise theory* di Desa Buntu Sarong?

D. Tujuan Penelitian

Merujuk pada rumusan masalah yang telah diuraikan, tujuan penelitian ini disusun sebagai berikut:

1. Untuk mengetahui pengelolaan dana desa pada pemerintah Desa Buntu Sarong.
2. Untuk mengetahui akuntabilitas pengelolaan dana desa berbasis *syariah enterprise theory* di Desa Buntu Sarong.

E. Kegunaan Penelitian

1. **Kegunaan Teoretis** yang diharapkan dari penelitian ini adalah agar konsep pengelolaan dana desa di Desa Buntu Sarong dapat disesuaikan dengan apa yang dijelaskan dalam kajian *syariah enterprise theory*. Dalam kajian *syariah enterprise theory* setiap tindakan harus didasarkan kepada nilai-nilai keislaman seperti kejujuran, keadilan kebenarann, amanah, dan rasa tanggung jawab agar dapat merepresentasikan konsep *good governance* yang menjadi dasar pelaksanaan pengelolaan dana desa.

2. **Kegunaan Praktis** yang diharapkan dari penelitian ini adalah agar pengelolaan dana desa di Desa Buntu Sarong dapat benar-benar dilaksanakan sesuai dengan regulasi yang telah ditetapkan oleh pemerintah dan juga khususnya agar pengelolaan dana desa dilakukan dengan rasa tanggung jawab dan rasa kepedulian yang besar pada *stakeholders* yang meliputi Allah, manusia, dan alam sesuai dengan prinsip *syariah enterprise theory* .

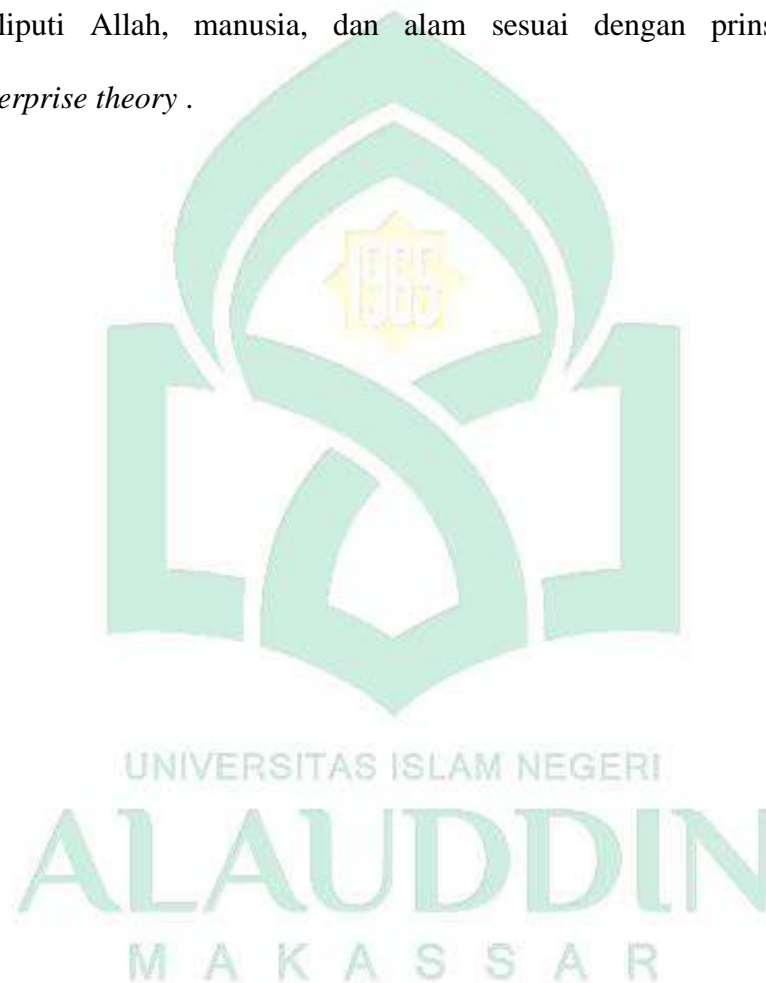

BAB II

TINJAUAN TEORETIS

A. *Syariah Enterprise Theory*

Syariah enterprise theory merupakan teori yang pertama kali dicetuskan oleh Iwan Triyuwono pada tahun 1999. *Enterprise theory* pada mulanya hanya melingkupi aspek sosial dan pertanggungjawaban (Triyuwono, 2001). Kemudian dilakukan pengembangan guna lebih mendekatkan lagi dengan syariah, hingga akhirnya diperoleh bentuk teori yang dikenal dengan istilah *Syariah Enterprise Theory* (SET) (Triyuwono, 2001). *Syariah enterprise theory* merupakan nilai pengembangan yang didalamnya mengandung nilai-nilai keislaman. Secara umum *Syariah enterprise theory* ini berisi tiga nilai penting, yaitu pertanggungjawaban secara vertikal kepada Allah SWT, pertanggungjawaban kepada manusia dan pertanggungjawaban kepada lingkungan atau alam. Sebuah Aksioma penting yang mendasari perumusan konsep *Syariah enterprise theory* adalah Allah sebagai sumber utama kepercayaan dan sumber daya yang dimiliki para pemangku kepentingan. Sumber daya ini bertanggung jawab atas penggunaan, metode, dan tujuan yang ditentukan oleh wali amanat. *Shariah Enterprise Theory* mengajarkan bahwa hakekat dari harta yang hakiki terletak pada kekuasaan Allah, sedangkan manusia hanya diberi hak untuk mengelola (*khalifa fil ardhi*). Manusia sebagai *khalifatullah filardhi* mengemban misi mulia untuk menciptakan dan mendistribusikan kesejahteraan (materi dan immaterial) baik bagi umat manusia maupun alam semesta, untuk memfasilitasi pekerjaan ini manusia dapat mendirikan organisasi baik organisasi *profit* maupun organisasi

nonprofit yang digunakan sebagai instrumen dalam melaksanakan pekerjaan tersebut. Oleh karena itu, organisasi diwajibkan bertanggungjawab atas seluruh aktivitas secara vertikal kepada Tuhan, dan kemudian dijelaskan lagi dengan rinci dalam bentuk pertanggungjawaban secara horizontal kepada umat manusia lain serta pada lingkungan alam.

Senada dengan hal tersebut, (Mansur 2012) dalam kajiannya mengungkapkan bahwa teori yang paling tepat untuk memperjelas akuntabilitas atau pertanggungjawaban suatu lembaga, dalam hal ini pemerintah Desa Buntu Sarong, adalah *Syariah enterprise theory* (SET). Hal ini karena Allah merupakan sumber kepercayaan utama dalam *Syariah enterprise theory*. Dengan mengingat bahwa Tuhan sebagai pemangku kepentingan tertinggi, maka seluruh kegiatan yang berkaitan dengan pengelolaan dana desa selalu mengarah pada tujuan untuk meningkatkan kesadaran ke-Tuhanan para perangkat desa. Akibat menetapkan Tuhan sebagai pemangku kepentingan tertinggi adalah penggunaan sunnatullah sebagai dasar untuk mendirikan pemerintahan desa. Yang terpenting adalah bahwa dengan sunnatullah ini, pemerintah desa dibangun berdasarkan pada tata aturan atau hukum-hukum Tuhan.

B. Akuntabilitas

Akuntabilitas merupakan salah satu faktor kunci dalam mewujudkan tata pemerintahan yang baik (*good governance*), pengelolaan anggaran yang baik sangat penting bagi kelangsungan dan pertumbuhan organisasi karena erat kaitannya dengan kelangsungan hidup masyarakat banyak (Sayuti dkk., 2018). Akuntabilitas adalah kewajiban untuk menanggapi, dan menjelaskan tindakan

yang dilakukakan kepada badan hukum atau pihak yang berkepentingan untuk meminta informasi. Prinsip-prinsip dari akuntabilitas seperti memiliki komitmen, memastikan penggunaan sumber daya yang sinkron, menunjukkan derajat pencapaian tujuan, orientasi untuk mencapai visi dan misi, dan kejujuran, objektivitas, publisitas, transparansi dan inovasi (Fauzani dkk., 2018). Akuntabilitas adalah suatu bentuk pemberian pertanggungjawaban atau umpan balik atas kinerja dan tindakan individu atau badan hukum atau pimpinan kolektif suatu organisasi kepada pihak-pihak yang memiliki hak atau wewenang untuk memperoleh keterangan atau pertanggungjawaban (Nafida dan Annisa, 2015).

Akuntabilitas adalah kewajiban melaporkan dan bertanggungjawab atas keberhasilan ataupun kegagalan misi organisasi dalam mencapai hasil yang telah ditentukan, melalui media pertanggungjawaban yang dilakukan secara teratur (Imawan dkk., 2019). Secara umum mengenai interpretasi akuntabilitas, dapat disimpulkan bahwa akuntabilitas adalah tanggung jawab suatu organisasi yang diberdayakan untuk mengelola sumber daya publik. Akuntabilitas adalah mekanisme yang harus diterapkan oleh pemerintah publik untuk melaksanakan serta memastikan bahwa tindakan mereka konsisten dengan kode etik, dan tetap bertanggung jawab atas masalah masa lalu maupun masa yang akan datang untuk menerapkan pemerintahan yang akuntabel (Setiawan dan Muin, 2012). Pengelolaan keuangan daerah yang dilakukan secara ekonomis, efisien, dan efektif atau memenuhi prinsip value for money serta partisipatif, akuntabilitas dan keadilan akan dapat mendorong pertumbuhan ekonomi serta kemandirian suatu daerah (Tamrin dkk., 2017). Studi

sebelumnya menunjukkan bahwa organisasi pemerintah belum dapat mencapai akuntabilitas meskipun telah memiliki mekanisme yang jelas, hal ini disebabkan karena pemerintah tidak memenuhi implementasinya (Nasution, 2018).

Akuntabilitas adalah kewajiban untuk menjelaskan atau menanggapi dan mempertanggungjawabkan kegiatan dan tindakan seorang badan hukum sebagai pejabat publik suatu organisasi kepada pihak-pihak yang berhak atau berwenang untuk menerima informasi, keterangan atau laporan pertanggungjawaban (Astuti, 2016). Akuntabilitas adalah suatu kegiatan menemukan jawaban atas pertanyaan mengenai apa, siapa, untuk siapa, oleh siapa, yang mana, dan bagaimana. Pertanyaan yang harus dijawab adalah perlunya mempertimbangkan mengapa pelaporan diperlukan, siapa yang bertanggung jawab atas berbagai aktivitas masyarakat, apakah tanggung jawab menyertai hak, dan apakah istilah tersebut bersifat eksklusif (Martini et al., 2019). Akuntabilitas juga dapat dipahami sebagai prinsip pertanggungjawaban publik yang menunjukkan bagaimana pejabat publik menggunakan sumber daya publik dan menjaga akuntabilitas publik selama penganggaran dan pelaporan sehingga mereka dapat mempertanggungjawabkan pengeluarannya dengan pengeluaran sesuai kebutuhan (Raharja et al., 2015). Menurut Imawan dkk., (2019) penerapan prinsip tanggung jawab regulasi memerlukan berbagai sumber daya dan fasilitas pendukung, termasuk sumber daya manusia yang kompeten dan dukungan fasilitas teknologi informasi yang memadai dan dapat diandalkan.

Akuntabilitas pemerintah dapat berpedoman pada prinsip-prinsip berikut: *Pertama*, adanya komitmen dari manajemen dan seluruh staf instansi yang

menyelenggarakan tugasnya untuk mempertanggungjawabkannya. *Kedua*, merupakan sistem yang dapat memastikan bahwa penggunaan sumber daya konsisten dengan peraturan perundang-undangan yang berlaku. *Ketiga*, menunjukkan sejauh mana tujuan dan sasaran yang telah ditetapkan telah tercapai. *Keempat*, menuju pencapaian visi dan misi serta hasil dan manfaat yang dicapai. *Kelima*, kejujuran, transparansi, objektivitas, dan inovasi merupakan katalisator perubahan dalam pengelolaan instansi pemerintah berupa metode dan teknik terkini pengukuran kinerja dan penyusunan laporan pertanggungjawaban (Arifiyanto dan Kurrohman, 2014). Akuntabilitas publik dapat dicapai dengan dua cara. Artinya, tanggungjawab atau pendelegasian tugas kepada otoritas yang lebih tinggi dan pertanggungjawaban kepada masyarakat atau perwakilan masyarakat (Nafidah dan Anisa, 2017).

Islam memiliki pandangan bahwa akuntabilitas merupakan pertanggungjawaban seorang manusia sebagai khalifah di muka bumi kepada sang pencipta, yaitu Allah, karena apapun yang dititipkan kepada manusia merupakan amanah dan setiap manusia harus mempertanggungjawabkan apa yang telah dikerjakan atau diperbuat. Sebagaimana dalam QS. Al-Muddassir/74:38 :

كُلُّ نَفْسٍ بِمَا كَسَبَتْ رَهِيبَةٌ

Terjemahan:

“Setiap orang bertanggung jawab atas apa yang telah dilakukannya,” (Al-Qur’an dan Terjemahan)

Ayat diatas dalam tafsir Al-Misbah karya Quraish Shihab ditafsirkan (Tafsir.com,2021):

“Setiap jiwa akan mendapat balasan dari kejahatan yang diperbuatnya, kecuali golongan muslim yang telah membebaskan diri dengan melakukan ketaatan.”

Dan diperkuat dalam firman Allah QS. Al-Anfal/8:27 :

يَا أَيُّهَا الَّذِينَ آمَنُوا لَا تَخُونُوا اللَّهَ وَالرَّسُولَ وَتَخُونُوا أَمْنِيَكُمْ وَأَنْتُمْ تَعْلَمُونَ

Terjemahan:

“Wahai orang-orang yang beriman! Janganlah kamu mengkhianati Allah dan Rasul dan (juga) janganlah kamu mengkhianati amanat yang dipercayakan kepadamu, sedang kamu mengetahui.” (Al-Qur’an dan Terjemahan)

Ayat diatas dalam tafsir Al-Misbah karya Quraish Shihab ditafsirkan

(Tafsir.com,2021):

“Wahai orang-orang yang beriman, percaya dan tunduklah kepada kebenaran. Allah tidak membenarkan ada orang dari kalangan kalian yang berkhianat kepada-Nya dan rasul-Nya dengan berpihak kepada penentang-penentang kebenaran itu. Atau mengkhianati orang lain dalam soal pengambilan harta rampasan perang dan berpangku tangan enggan berjihad. Dan jangan pula kalian mengkhianati amanat orang lain sedangkan kalian memahami perintah dan larangan-Nya.”

Ayat diatas menjelaskan dua kewajiban manusia sebagai pemimpin yaitu; memberikan amanah kepada yang berhak yaitu ditujukan kepada mereka yang mendapatkan kepercayaan dan orang yang memegang urusan mengatur hak-hak manusia, dan memberikan keputusan hukum antara manusia dengan adil atau menyampaikan kebenaran kepada pemiliknya, serta menanggulangi orang yang merampas hak itu dan merebut darinya untuk diberikan kepada yang berhak. Oleh karena itu, konsep akuntabilitas mempunyai tiga dimensi yaitu: hubungan manusia dengan manusia, hubungan manusia dengan alam dan hubungan manusia dengan Tuhan. Dalam hal ini Allah sebagai pemberi amanah merupakan pusat tertinggi, dan manusia mempertanggungjawabkan apa yang telah diperbuat

manusia maupun alam dalam pengelolaan bumi ini semuanya harus dipertanggungjawabkan kepada tuhan. Dengan demikian, akuntabilitas adalah pertanggungjawaban dari pemegang amanah dalam hal ini adalah pemerintah desa bertanggungjawab kepada pemberi amanah yaitu masyarakat. Mengenai pengelolaan dana desa sebagai pertanggungjawaban horizontal, yaitu setiap perbuatan manusia harus dipertanggungjawabkan dan akuntabilitas vertikal tertuju pada transedensi aktifitas (finansial dan sebagainya) yang semuanya dipertanggungjawabkan kepada Allah. Akuntabilitas akan mengurangi rasa tidak percaya masyarakat, sehingga dengan adanya akuntabilitas mampu memberikan dampak yang baik masyarakat terhadap pemerintah desa.

C. Dana Desa

Alokasi dana desa merupakan dana yang dialokasikan oleh pemerintah kabupaten atau Kota untuk desa, yang bersumber dari bagian dana perimbangan keuangan pusat dan daerah yang diterima oleh Kabupaten atau Kota (PP No. 72 Tahun 2005 Pasal 1 ayat 11). Sedangkan Dalam Permendagri No. 114 Tahun 2014 Dana Desa adalah dana yang bersumber dari anggaran pendapatan dan belanja negara yang di peruntukkan bagi desa yang di transfer melalui anggaran pendapatan dan belanja daerah kabupaten/kota dan digunakan untuk membiayai penyelenggaraan pemerintah desa, pelaksanaan pembangunan Desa, pembinaan Kemasyarakatan Desa, dan Pemberdayaan Masyarakat Desa.

Dana desa pertama kali dianggarkan dengan tujuan untuk pembangunan desa. Tujuan pembangunan desa ini jika dijabarkan adalah untuk meningkatkan kesejahteraan masyarakat yang ada di desa, memperbaiki konteks hidup manusia

dan atau masyarakat desa, serta menanggulangi kemiskinan melalui pemenuhan kebutuhan dasar, baik dalam pembangunan sarana dan prasarana desa, mengembangkan potensi ekonomi lokal, maupun dalam memanfaatkan sumber daya alam yang berkelanjutan (Ardiyanti, 2019). Alokasi dana desa tujuannya untuk membiayai sebagian program pemerintah desa dalam melaksanakan kegiatan pemberdayaan kelembagaan desa, pemberian tunjangan aparatur pemerintah desa serta pemberian dana pembangunan infrastruktur pedesaan. Sasaran dari pemberian ADD adalah guna mewujudkan penyelenggaraan pemerintahan dan pelaksanaan pembangunan desa yang aspiratif dan partisipatif (Nugrianti dan Zulkarniani, 2013).

Pada awal adanya anggaran dana desa, dana desa ini difokuskan untuk pembamngunan sarana dan prasarana desa, seperti pembangunan jalan, penyediaan pusat kesehatan desa, dan sebagainya. Akan tetapi setelah tujuan tersebut tercapai, saat ini pemerintah lebih memfokuskan anggaran dana desa tersebut sebagai upaya untuk memberdayakan masyarakat melalui penyediaan fasilitas untuk pengembangan potensi yang dimiliki masyarakat sendiri maupun potensi dari desa (Ardiyanti, 2019).

Menurut Kurniawati (2019) Tujuan Alokasi Dana Desa (ADD) antara lain yaitu:

- a. Menanggulangi kemiskinan dan mengurangi kesenjangan.
- b. Meningkatkan perencanaan dan penganggaran pembangunan di tingkat desa dan pemberdayaan masyarakat.
- c. Meningkatkan pembangunan infrastruktur pedesaan.

- d. Meningkatkan pengamalan nilai-nilai keagamaan, sosial budaya dalam rangka mewujudkan peningkatan sosial.
- e. Meningkatkan ketentraman dan ketertiban masyarakat.
- f. Meningkatkan pelayanan pada masyarakat desa dalam rangka pengembangan kegiatan sosial dan ekonomi masyarakat.
- g. Mendorong peningkatan keswadayaan dan gotong-royong masyarakat.
- h. Meningkatkan pendapatan desa dan masyarakat desa melalui badan usaha milik desa (BUMD).

Dana desa digunakan untuk membiayai pembangunan Desa yang ditujukan untuk meningkatkan kesejahteraan masyarakat Desa, peningkatan kualitas hidup manusia serta penanggulangan kemiskinan dengan prioritas penggunaan Dana Desa diarahkan untuk pelaksanaan program dan kegiatan pembangunan desa, menurut (Kurniawati, 2019) yang meliputi:

- a. Pengadaan, pembangunan, pengembangan, dan pemeliharaan sarana prasarana dasar untuk pemenuhan kebutuhan:
 - 1) Lingkungan pemukiman
 - 2) Transportasi
 - 3) Energi, dan
 - 4) Informasi dan komunikasi
- b. Pengadaan, pembangunan, pengembangan dan pemeliharaan sarana prasarana pelayanan sosial dasar untuk kebutuhan:
 - 1) Kesehatan masyarakat, dan
 - 2) Pendidikan dan kebudayaan

c. Pengadaan, pembangunan, pengembangan, dan pemeliharaan sarana prasarana ekonomi untuk mewujudkan Lumbung Ekonomi Desa yang meliputi:

- 1) Usaha ekonomi pertanian berskala produktif untuk ketahanan pangan.
- 2) Usaha ekonomi pertanian berskala produktif yang difokuskan pada kebijakan salah satu Desa satu produk unggulan yang meliputi aspek produksi, distribusi dan pemasaran; dan
- 3) Usaha ekonomi berskala produktif lainnya yang difokuskan pada kebijakan satu Desa satu produk unggulan yang meliputi aspek produksi, distribusi dan pemasaran.

d. Pengadaan, pembangunan, pengembangan, dan pemeliharaan sama prasarana lingkungan untuk pemenuhan kebutuhan:

- 1) Kesiap siagaan menghadapi bencana alam
- 2) Penanganan bencana alam
- 3) Penanganan kejadian luar biasa lainnya; dan
- 4) Pelestarian lingkungan hidup

Berbagai peraturan telah dikeluarkan oleh pemerintah untuk mendorong pembangunan desa melalui alokasi dana desa. Peraturan tersebut dirancang sebagai pedoman untuk keberhasilan dan kesuksesan pengelolaan dana desa untuk memastikan bahwa tidak terjadi penyimpangan moral (tindakan ilegal) dalam pelaksanaannya. Beberapa peraturan tersebut antara lain:

1. Undang-undang Desa No. 6 Tahun 2014.

2. PP Nomor 43 Tahun 2014 tentang Peraturan Pelaksanan Undang-Undang Nomor 6 Tahun 2014, dan PP Nomor 47 Tahun 2015 tentang Perubahan atas PP Nomor 43 Tahun 2014.
3. PP Nomor 60 Tahun 2014 tentang Dana Desa bersumber dari APBN, dan PP Nomor 22 Tahun 2015 tentang revisi atas PP Nomor 60 tahun 2014.
4. Permendagri No. 111 Tahun 2014 tentang Petunjuk Teknis Peraturan di Desa.
5. Permendagri No. 113 Tahun 2014 tentang Pengelolaan Keuangan Desa.
6. Permendagri No. 114 Tahun 2014 tentang Pedoman Pembangunan Desa.
7. Permendes No. 21 Tahun 2015 tentang Penetapan Prioritas Penggunaan Dana Desa 2016.
8. Permendes No. 2 Tahun 2015 tentang Musyawarah Desa.
9. PMK 247/PMK.07/2015 yang mengatur hal-hal teknis terkait pengalokasian, penyaluran, penggunaan, pemantauan dan evaluasi Dana Desa.
10. Peraturan Menteri Dalam Negeri Nomor 20 Tahun 2018 tentang Perubahan Pengelolaan Keuangan Desa yang merupakan perubahan dari Peraturan Menteri Dalam Negeri Nomor 113 Tahun 2014 utamanya dalam hal pengelolaan dan pengawasan keuangan desa.

Berbagai peraturan yang telah diterbitkan merupakan wujud nyata dari keinginan pemerintah untuk mengawal pengelolaan dana desa untuk mencapai tujuan yang diharapkan. Selain berbagai peraturan yang telah ditetapkan, dana desa memiliki beberapa prinsip prioritas yang harus selalu dijunjung tinggi oleh

perangkat desa sebagai penyelenggara. Sebagaimana tercantum didalam PP No. 60 Tahun 2014 pasal 19 bahwa pendanaan desa harus diprioritaskan untuk pengembangan dan pemberdayaan masyarakat (DJPPMD, 2015). Untuk Mendukung pengembangan tersebut, ada tiga prinsip prioritas yang harus dipatuhi dalam pengelolaan dana desa yaitu:

1. Keadilan, yang mendahulukan hak atau kepentingan seluruh penduduk desa dengan tidak adanya diskriminasi (tanpa pandang bulu).
2. Kebutuhan dengan urgensitas tinggi (kebutuhan prioritas), dengan mengutamakan kepentingan desa yang lebih dibutuhkan dan berkaitan langsung dengan kepentingan mayoritas masyarakat desa; dan
3. Tipologi desa, dengan mempertimbangkan cirri khas desa, kondisi antropologis, sosial, ekonomi, dan ekologi serta realitas dan perubahan atau perkembangan pembangunan desa. Ada beberapa hal yang perlu diperhatikan dalam menentukan tipe desa, antara lain sebagai berikut:
 - a. Desa tertinggal dan/atau sangat tertinggal dalam hal sarana dan prasarana untuk memenuhi kebutuhan dan memberikan akses kehidupan masyarakat.
 - b. Desa berkembang adalah tentang peralatan dan infrastruktur layanan pendidikan dasar publik dan sosial dan alat dan infrastruktur layanan kesehatan dasar publik dan sosial.
 - c. Desa maju dan/atau mandiri adalah tentang sarana dan prasarana yang mempengaruhi perekonomian dan investasi desa; inisiatif desa

membuka kesempatan kerja di desa; keterampilan teknologi yang sesuai; dan berinvestasi melalui BUMDes.

Sesuai dengan pembagian tipologi desa yang telah disebutkan, setiap tipologi memiliki prioritas pemberdayaan masyarakat berbeda-beda tergantung jenisnya. Prioritas dialokasikan sebagai berikut:

- 1) Desa tertinggal/Sangat tertinggal mengutamakan kegiatan pemberdayaan masyarakat yang berfokus pada pembukaan lapangan kerja baru atau usaha baru, serta penyiapan infrastruktur bagi terlaksananya kerja dan usaha masyarakat baik dari proses produksi hingga pemasaran produk, serta pemenuhan akses kebutuhan masyarakat desa.
- 2) Desa berkembang memprioritaskan pemberdayaan masyarakat yang berfokus pada peningkatan kuantitas dan kualitas kerja dan atau mulai proses produksi hingga pemasaran produk, serta pemenuhan akses modal fasilitas keuangan.
- 3) Desa maju/berdikari mengembangkan aktivitas pemberdayaan masyarakat yang berorientasi pada masa depan dengan menjadikan desa menjadi pusat perekonomian dimana desa bisa berdiri sendiri.

Pembagian prioritas ke dalam beberapa kategori membutuhkan pengalokasian dana desa yang bertanggung jawab dan transparan (Saputra dkk., 2018). Menurut UU No. 6 Tahun 2014, keuangan desa adalah segala hak dan kewajiban desa yang dapat dinilai dengan uang, serta segala sesuatu yang berupa uang dan harta benda yang berkaitan dengan pelaksanaan hak dan kewajiban. Hak

dan kewajiban tersebut diharapkan dapat menghasilkan pendapatan, belanja, pembiayaan, dan pengelolaan dana desa berdasarkan prinsip transparansi, akuntabilitas, partisipasi, ketertiban, dan disiplin anggaran (Permendagri No. 113 Tahun 2014).

Pemerintah desa harus mengikuti mekanisme dan persyaratan penyaluran alokasi dana desa agar dapat mendapatkan dana desa. *Pertama*, dengan membuka rekening desa. Rekening ini nantinya akan dipergunakan untuk memperoleh penyaluran dana desa dari pemerintah pusat. *Kedua*, dengan memastikan bahwa rekening desa telah siap untuk menerima penyaluran dana desa dari pemerintah. *Ketiga*, sebagai bagian dari Tahap 1, pemerintah desa akan menyampaikan laporan pembukuan realisasi dana desa tahun sebelumnya dan peraturan desa terkait Anggaran Pendapatan dan Belanja (APBDesa). Pada Tahap II pemerintah desa menyampaikan laporan pelaksanaan anggaran Tahap I yang memuat paling sedikit 50% dari dana yang digunakan. Laporan ini harus dibuat secara akuntabel dan transparan sehingga pemerintah dan masyarakat umum dapat mengetahuinya secara detail (Prasaja dan Wiratno, 2019).

Pada setiap tahapan pencairan dana desa, tim pelaksana harus menyusun Rencana Penggunaan Dana (RPD) dari Alokasi Dana Desa (ADD), dimana RPD ADD memuat ringkasan Rekapitulasi RPD dan Rincian RPD setiap kegiatan. Rekapitulasi RPD ini kemudian harus ditandatangani oleh kepala desa dan ketua BPD. Rincian RPD ini kemudian ditandatangani oleh ketua pelaksana teknis yang diketahui oleh kepala desa (BPKP, 2015). Penyaluran dana desa ini dilakukan melalui rekening kas desa. Penyaluran dana desa dalam rekening kas desa

ditandatangani oleh kepala desa dan bendahara desa. Tetapi pemerintah daerah/kota sedang melakukan penataan lebih lanjut, terutama bagi desa yang belum menyediakan layanan perbankan di daerahnya. (BPKP, 2015).

Setelah pencairan, dana desa ini harus segera dikelola sesuai dengan target yang menjadi tujuannya. Menurut UU No. 6 Tahun 2014 Pengelolaan dana desa terdiri dari tujuh tahap yaitu 1) perencanaan; 2) Musrembang yang meliputi perangkat desa, BPD, dan kelompok masyarakat dari tingkat dusun hingga tingkat desa; dan 3) penetapan Rencana Orientasi Anggaran Pendapatan Dan Belanja Desa (APBDes); 4) Penetapan Anggaran Pendapatan Dan Belanja Desa (APBDes); 5) Melaksanakan pembangunan dengan partisipasi masyarakat berbasis swakelola; 6) Akuntabilitas, dimana pemerintah desa berkewajiban menerapkan prinsip transparansi dalam bentuk Laporan Pertanggungjawaban (LPJ) dalam musyawarah desa; dan 7) Penggunaan dan Pemeliharaan.

D. *Pengelolaan Dana Desa Berbasis Syariah enterprise theory*

Tata kelola keuangan desa, seperti empat prinsip *good village governance*, yakni: partisipasi, transparansi, disiplin anggaran, dan akuntabilitas, belum sepenuhnya memenuhi definisi pemerintahan desa yang baik. Keempat prinsip tersebut belum mampu diimplementasikan dengan efisien oleh perangkat-perangkat desa. Berdasarkan Peraturan Menteri Dalam Negeri (Permendagri) No. 20 tahun 2018 pasal 1 ayat 6 menyatakan bahwa pengelolaan keuangan desa adalah keseluruhan kegiatan yang meliputi perencanaan, pelaksanaan, penatausahaan, pelaporan, dan pertanggungjawaban keuangan Desa. Selain itu, pengelolaan keuangan desa juga harus dikelola berdasarkan asas-asas yaitu:

a. Transparan

Transparan artinya terbuka/keterbukaan, dalam arti segala kegiatan dan informasi terkait pengelolaan keuangan desa dapat diketahui dan diawasi oleh pihak lain yang berwenang. Transparan dalam pengelolaan keuangan diartikan bahwa informasi keuangan diberikan secara terbuka dan jujur kepada masyarakat. Fungsinya, untuk memenuhi hak masyarakat untuk mengetahui secara terbuka dan menyeluruh atas pertanggungjawaban pemerintah dalam pengelolaan sumber daya yang ada.

Transparansi artinya kewajiban bagi para pengelola untuk menjalankan prinsip keterbukaan dalam proses keputusan dan penyampaian informasi. Keterbukaan dalam menyampaikan informasi juga mengandung arti bahwa informasi yang disampaikan harus lengkap, benar, dan tepat waktu kepada semua pemangku kepentingan. Tidak boleh ada hal-hal yang dirahasiakan, disembunyikan, ditutup-tutupi, atau ditunda-tunda.

b. Akuntabel

Akuntabel diartikan bahwa setiap tindakan atau kinerja pemerintah/lembaga dapat dipertanggungjawabkan kepada pihak-pihak yang memiliki hak atau berkewenangan untuk meminta keterangan akan pertanggungjawaban. Dengan demikian, pelaksanaan kegiatan dan penggunaan anggaran harus dapat dipertanggungjawabkan dengan baik, mulai dari proses perencanaan sampai dengan pertanggungjawaban.

c. Partisipatif

Partisipatif diartikan bahwa setiap tindakan dilakukan dengan mengikutsertakan keterlibatan masyarakat baik secara langsung maupun tidak langsung melalui lembaga perwakilan yang dapat menyalurkan aspirasinya. Dalam Pengelolaan keuangan desa dari tahap perencanaan sampai pertanggungjawaban wajib melibatkan masyarakat para pemangku kepentingan di desa serta masyarakat luas. Utamanya, kelompok marjinal sebagai penerima manfaat dari kegiatan pembangunan desa.

d. Tertib dan disiplin anggaran

Tertib dan disiplin anggaran diartikan bahwa anggaran harus dilaksanakan secara konsisten dengan pencatatan atas penggunaannya sesuai dengan prinsip akuntansi keuangan di desa. Hal ini dimaksudkan bahwa pengelolaan keuangan desa harus sesuai dengan peraturan perundang-undangan yang berlaku.

Pentingnya pelaksanaan pengelolaan desa oleh pemerintahan desa yang mengarah pada pengelolaan dana desa yang baik (*good village governance*) juga bermuara pada upaya perbaikan dan penyempurnaan proses pengelolaan pemerintahan untuk meningkatkan kinerjanya. *Syariah enterprise theory* yang menciptakan nilai-nilai ketaatan, kejujuran dan kebaikan agar segala bentuk putusan, tindakan yang diambil dapat diselaraskan dengan nilai-nilai keislaman merupakan salah satu pilar islam eksis di tengah krisis kesadaran perangkat desa, hadir dengan pemahaman nilai-nilai religius yang bertujuan membentuk perilaku

etis aparat desa untuk mengembalikan kesadaran lahiriah atau kemanusiaan. *Syariah enterprise theory* melahirkan aparatur desa yang taat terhadap ketentuan Allah SWT, dengan tujuan utama tercapainya pengelolaan dana desa yang baik (*good village governance*), menjadikan pengelolaan dana desa sesuai dengan aturan Allah, bertindak jujur dan berintegritas kepada siapa pun, dan dalam hal ini bertanggung jawab untuk tidak merugikan siapa pun, termasuk masyarakat.

E. Penelitian Terdahulu

Tabel 2 1 : Penelitian Terdahulu

| No. | Peneliti | Judul | Hasil |
|-----|-------------------------------------------------------------|-------------------------------------------------------------------------------------------------------|----------------------------------------------------------------------------------------------------------------------------------------------------------------------------------------------------------------------------------------------------|
| 1 | N. Wibisono dan H.Purnomo(2017) | Mengungkap Fenomena Pengawasan Publik Terhadap Dana Desa Di Kabupaten Madiun | Hasil penelitian menunjukkan beberapa alasan/peluang penyalahgunaan dana desa, seperti lemahnya pengendalian internal. |
| 2 | K. A. K. Saputra, P. B. Anggiriawan, dan I. N Sutapa (2018) | Akuntabilitas Pengelolaan Dana Desa dalam Perspektif Budaya <i>Tri Hita Karana</i> | Hasil penelitian menunjukkan bahwa budaya <i>tri hita karana</i> dengan tiga dimensi yang ada didalamnya dapat membuat pengelolaan dana desa menjadi lebih kuat dan bergantung secara budaya pada eksekusi dihadapan Tuhan dan norma yang berlaku. |
| 3 | Kartina, A. Susanti, dan N. Aisyah (2018) | Perilaku kepemimpinan Kepala Desa dalam Pembangunan Desa Talaga Kecamatan Dampelas Kabupaten Donggala | Hasil pemelitan menunjukkan bahwa kepala desa Talaga belum mampu mengelola desanya dengan baik karena tidak mampu mengomunikasikan |

| | | | |
|---|-----------------------------------|-------------------------------------------------------------------------------------------------------------------------------------------------------|-----------------------------------------------------------------------------------------------------------------------------------------------------------------------------------------------------------------------------------------------------------------------------------------------------------------------------------------------------------------------------|
| | | | semua aspek untuk mengajak masyarakat berpartisipasi dalam pembangunan desa. |
| 4 | Zulihar dkk. (2018) | Persepsi Masyarakat terhadap Kinerja Aparatur Desa dalam Penyelenggaraan Pembangunan di Desa Suak Ribee Kecamatan Johan Pahlawan Kabupaten Aceh Barat | Hasil penelitian menunjukkan bahwa masyarakat secara umum memiliki pemahaman tentang tugas dan fungsi pelayanan publik. Masyarakat menyadari bahwa pekerjaan yang dilakukan oleh aparat, terutama dalam hal pelayanan publik, telah memenuhi harapan publik. Di sisi lain, kualitas pekerjaan dipersepsikan baik, namun belum optimal karena kurangnya sumber daya manusia. |
| 5 | T. Prasaja dan Eko Wiratno (2019) | Pelaksanaan Dana Desa di Desa Bentangan Kecamatan Wonosari Kabupaten Klaten | Hasil penelitian menunjukkan bahwa pengelolaan ADD di desa Bentangan telah dilaksanakan dengan transparan, efektif, dan efisien meskipun masih terdapat beberapa kendala. |
| 6 | Mangkuwinata Sonny (2017) | Dampak Alokasi dan Desa Terhadap Pemberdayaan Ekonomi masyarakat Desa Matangglumpangdua Meunasah Dayah Kecamatan Peusangan Kabupaten Bireuen | Hasil penelitian menunjukkan bahwa alokasi dana desa berpengaruh terhadap pemberdayaan masyarakat di Desa Matangglumpangdua Meunasah Dayah Kecamatan Peusangan Kabupaten Bireuen. Alokasi dana desa untuk meningkatkan daya atau kekuatan pada |

| | | | |
|----|---------------------------------------------|---------------------------------------------------------------------------------------------|-----------------------------------------------------------------------------------------------------------------------------------------------------------------------------------------------------------------------------------------------------------------------|
| | | | masyarakat dengan memberikan dorongan, peluang, kesempatan, dan perlindungan untuk mengembangkan potensinya melalui berbagai kegiatan yang dapat dilaksanakan secara tepat. |
| 7 | Ade Setiawan (2019) | Pengelolaan Alokasi Dana Desa dalam mewujudkan <i>good governance</i> | Hasil penelitian menunjukkan bahwa pemerintah desa telah menerapkan tahapan pengelolaan alokasi dana desa sesuai dengan ketentuan yang berlaku, permendagri no.113 tahun 2014 tentang Pengelolaan Keuangan Desa. |
| 8 | Lina Nasehatun Nafidah dan Nur Anisa (2017) | Akuntabilitas Pengelolaan Keuangan Desa di Kabupaten Jombang. | Hasil penelitian ini menunjukkan bahwa pengelolaan keuangan desa telah akuntabel berdasarkan peraturan bupati tahun 2015 nomor 33 tentang pengelolaan keuangan umum desa. |
| 9 | Astuti dan Yulianto (2016) | <i>Good Governance</i> pengelolaan Keuangan Desa Menyongsong Berlakunya UU No.6 Tahun 2014. | Hasil penelitian ini menunjukkan bahwa kendala utama tercapainya <i>good governance</i> dalam pengelolaan keuangan desa adalah kurangnya SDM yang bertalenta dalam pengelolaan keuangan desa. Banyak juga ditemukan laporan anggaran dana desa yang sering terlambat. |
| 10 | Lilis Mardiana Nikmatuniayah | Akuntabilitas Pelaporan Keuangan Dan Asset Desa | Penelitian ini telah mengidentifikasi |

| | | | |
|----|------------------------------------------------------------|----------------------------------------------------------------------------------------------------------------------------------------------------|----------------------------------------------------------------------------------------------------------------------------------------------------------------------------------------------------------------------------------------------------------------------------------------------------------------------------------------------------|
| | dan Resi Yudhaningsih (2020) | Berbasis <i>Shariate Enterprise Theory</i> | indicator model akuntabilitas pengelolaan keuangan dan asset. Akuntabilitas pada proses penentuan indicator ini dibagi menjadi empat dimensi, yaitu : dimensi akuntabilitas manusia dengan masyarakat, dimensi akuntabilitas manusia dengan Negara, dimensi akuntabilitas manusia dengan alam, dan dimensi akuntabilitas manusia dengan Allah SWT. |
| 11 | Onsardi dkk (2020) | Akuntabilitas Pengelolaan Dana Desa Dalam Perspektif Islam (Studi Kasus Di Desa Taba Padang Rejang, Kecamatan Huku Palik, Kabupaten Engkulu Utara) | Hasil penelitian mengatakan bahwa berdasarkan Permendagri No. 113 Tahun 2014 perencanaan Desa Taba Padang Rejang dalam pengelolaan dana desa sudah dapat dikatakan transparan dan menjunjung tinggi partisipasi masyarakat. Namun, secara teknis masih terdapat kendala. |
| 12 | Irfan, Jamaluddin Majid, Mustafa Umar, Roby Aditiya (2021) | Akuntabilitas Pengelolaan Dana Desa Dalam Perspektif Al-Muraqabah | Hasil penelitian ini menyimpulkan bahwa Pengelolaan dana desa di Desa telah dilaksanakan secara akuntabel dan, transparan sesuai tiga elemen penting yaitu perencanaan, pelaksanaan dan akuntabilitas, meliputi konsep Al-Muraqabah dalam pengelolaan dana |

| | | | |
|--|--|--|-------------------------------------------------------------------------------------------------------------------------------------------------------------------------------------------------------------------------------------------------------------------------------------------------------|
| | | | <p>desa mencerminkan rasa cinta (al- Hubb), harap (ar-Raja’), cemas (al-Khauf) dan rindu (asySyauq) dan tentu saja keyakinan yang mendalam akan pertemuan dengan Tuhannya (alIman), serta rasa kasih sayang kepada setiap makhluk (asy-Syafaqah) di Desa Aluppang telah dilaksanakan dengan baik.</p> |
|--|--|--|-------------------------------------------------------------------------------------------------------------------------------------------------------------------------------------------------------------------------------------------------------------------------------------------------------|

F. Kerangka Konseptual

Gambar 2 1 Kerangka Konseptual

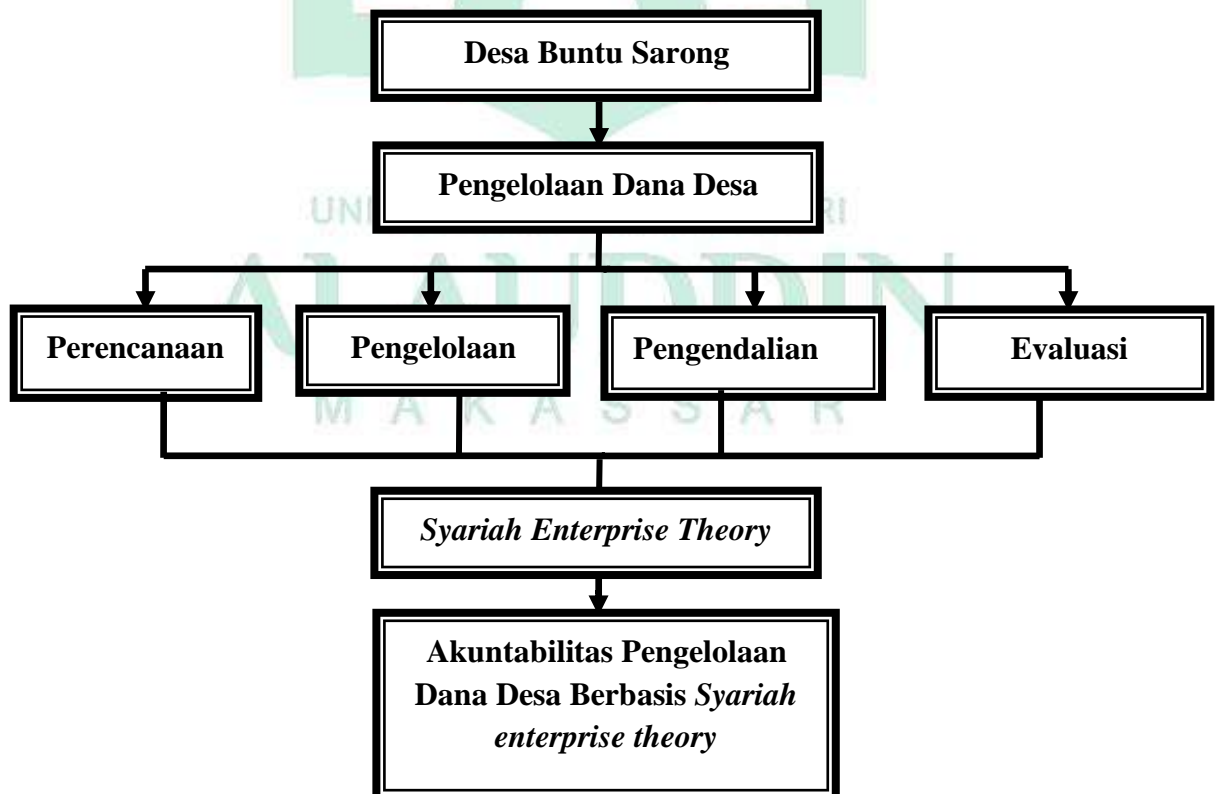

BAB III

METODOLOGI PENELITIAN

A. *Jenis dan Pendekatan Penelitian*

1. **Jenis Penelitian**

Jenis penelitian yang digunakan adalah jenis penelitian kualitatif, dimana penelitian kualitatif menjelaskan secara rinci aspek-aspek yang berkaitan dengan objek penelitian (Sugiyono, 2014). Jenis penelitian kualitatif ini berguna untuk penelitian seperti: masalah penelitian belum jelas (masih ambigu atau mungkin masih samar-samar), untuk memahami makna di balik data yang terlihat, memahami interaksi sosial, untuk memahami emosi orang lain, untuk mengembangkan teori, konfirmasi keabsahan data, dan untuk menyelidiki sejarah perkembangannya (Nurul, 2016; Azmi dkk., 2018). Penelitian kualitatif adalah pemahaman yang menyeluruh tentang fenomena pengalaman subjek penelitian seperti perilaku, persepsi, motif, tindakan dan lain-lain, serta menjelaskannya dalam bentuk kata-kata dan bahasa dalam konteks khusus yang memanfaatkan berbagai metode alamiah (Bungin, 2003:41).

Penelitian kualitatif bertujuan untuk mengungkap makna yang tersembunyi, memahami interaksi sosial, mengembangkan teori, memverifikasi keakuratan data, dan mempelajari sejarah perkembangan (Atmadja, 2013). Penelitian kualitatif memiliki nama yang berbeda-beda, misalnya *verstehen* (pemahaman), karena mengupas secara tuntas dan

menyeluruh makna dari fenomena sosial budaya. Apabila yang menjadi alat utama dalam mengumpulkan data adalah peneliti sendiri melalui pengamatan langsung terhadap objek yang diteliti, maka penelitian kualitatif itu disebut observasi partisipan. Jika objek yang dijadikan kajian sifatnya unik, kasuistik, dan tak tertandingi, maka penelitian kualitatif disebut studi kasus. Jika penelitian kualitatif mempelajari perilaku manusia, budaya, dan interaksi antara manusia yang satu dan manusia yang lainnya, maka penelitian kualitatif itu disebut etnografi, etnometodologi dan fenomenologi. Jika konteks penelitian kualitatif itu alami dan bukan buatan, maka penelitian kualitatif itu disebut dengan penelitian natural. Dan jika penelitian kualitatif melibatkan banyak faktor subjektif, baik dari pihak informan, partisipan penelitian maupun peneliti itu sendiri, maka penelitian kualitatif itu disebut penelitian interpretatif. Penelitian kualitatif tidak mudah untuk didefinisikan dengan istilah yang berbeda karena tidak memiliki batasan pada masalah data tetapi juga mencakup subjek penelitian dan bahkan prosedur penelitian.

2. Pendekatan Penelitian

Penelitian ini menggunakan pendekatan fenomenologi. Pendekatan ini menginterpretasikan pengalaman hidup orang banyak dalam kaitannya dengan suatu konsep atau fenomena (Laily, 2013). Seperti yang dikatakan (Kasali 2008), fenomenologi adalah pandangan tentang dunia kehidupan, pemahaman bahwa realitas setiap insan berbeda-beda, dan perilaku setiap insan hanya dapat dipahami melalui pemahaman tentang kehidupan

individu, dan perspektif yang sama. Pemaknaan-pemaknaan dalam pendekatan fenomenologi terjadi pada kesadaran individu dan memberikan pemahaman lebih kepada mereka yang lebih sering mengalaminya dalam kehidupan sehari-hari. Pendekatan fenomenologi adalah pendekatan yang mengasumsikan adanya pengetahuan atau peristiwa di tempat tertentu, atau pendekatan berdasarkan penelitian sebelumnya, dan menegaskan untuk target penelitian yang ditargetkan. Penggunaan pendekatan fenomenologi dalam penelitian ini didasarkan pada adanya penyelewengan dana desa ditemukan di salah satu desa di Kabupaten Enrekang yang akan dikonfirmasi pada objek penelitian yang dituju dalam hal ini Desa Buntu Sarong, Kecamatan Masalle, Kabupaten Enrekang dengan menggunakan kajian *syariah enterprise theory*.

Teknik analisis data mengikuti Conklin (2014) dan Reynolds (2016) yaitu dengan mengungkap fenomena dari hasil wawancara informan dan data pendukung untuk kemudian dilakukan analisis data. Teknik analisis data dalam penelitian ini, yaitu:

1. Mengumpulkan data *noema* dan *noesis* tentang pengelolaan dana desa di Desa Buntu Sarong, baik melalui wawancara dengan informan (*noesis*) maupun data *noema*.
2. Reduksi data yang sesuai dengan tema yang diteliti. Di tahap ini peneliti melakukan reduksi data dari hasil wawancara dengan memilah data yang sesuai dengan tema dalam penelitian dan

mengeluarkan data yang tidak sesuai dengan tema dalam penelitian.

3. Analisis korelasi data *noesis* dan *noema*. Di tahap ini peneliti melakukan penjabaran hubungan antara *noesis* dan *noema*.
4. Pemaknaan terhadap data dalam bentuk kesimpulan. Di tahap ini peneliti memaknai hasil analisis korelasi yang dilakukan antara *noesis* dan *noema* dengan menyimpulkan apakah pengelolaan dana desa di Desa Buntu Sarong sudah menerapkan prinsip tanggung jawab sesuai tuntutan dalam kajian *syariah enterprise theory*.

B. Lokasi Penelitian

Lokasi penelitian merupakan tempat penelitian dilakukan. Penelitian ini akan dilakukan di Desa Buntu Sarong, Kecamatan Masalle, Kabupaten Enrekang, Sulawesi Selatan.

C. Jenis dan Sumber Data Penelitian

1. Jenis Data

Jenis data yang digunakan dalam penelitian ini adalah data subjek yang didapatkan dari wawancara dan dokumentasi partisipan penelitian. Menurut (Indriantoro dan Supomo, 2013) data subjek adalah jenis data survey yang berupa pendapat, sikap, pengalaman, atau cirri khas individu atau kelompok (responden) yang diwawancarai.

2. Sumber Data

Sumber data yaitu asal dari mana data diperoleh yang merupakan

faktor penting dalam menentukan bagaimana data tersebut dikumpulkan. Klasifikasi sumber informasi penelitian berdasarkan sumber ada dua, yakni data primer dan data sekunder. Pada penelitian ini, data dikumpulkan secara langsung dari objek penelitian di Desa Buntu Sarong, Kecamatan Masalle, Kabupaten Enrekang sebagai objek penelitian dengan menggunakan teknik sebagai berikut:

1. Data primer

Data primer adalah data yang diperoleh secara langsung dari sumber aslinya tanpa media perantara (Indriantoro dan Supomo, 2013). Data tersebut dikumpulkan oleh peneliti yang tujuannya untuk menjawab pertanyaan penelitian. Data primer dalam penelitian ini diperoleh dengan cara mewawancarai para aparat desa, terkhusus kepada Kepala Desa, perangkat-perangkat desa lainnya yang kompeten dalam pengelolaan keuangan desa, dan tokoh-tokoh masyarakat secara langsung untuk mengetahui pengelolaan dana desa berbasis *syariah enterprise theory*.

2. Data sekunder

Data sekunder adalah data yang telah dikumpulkan oleh lembaga pengumpul data dan tersedia untuk umum untuk dipergunakan oleh sekelompok masyarakat yang menggunakan data tersebut. (Kuncoro, 2013: 148). Sumber data sekunder diperoleh dari dokumen-dokumen yang disediakan pemerintah desa, informasi-informasi tentang desa yang terpublikasi, dan data-data lain yang

dianggap relevan dengan kebutuhan penelitian. Data sekunder penelitian ini diperoleh dari dokumen–dokumen pemerintahan desa di Desa Buntu Sarong, Kecamatan Masalle, Kabupaten Enrekang.

D. *Metode Pengumpulan Data*

Data yang akurat dan sistematis diperlukan untuk analisis dan interpretasi data yang akurat sehingga hasil yang diperoleh dapat secara akurat menggambarkan kondisi subjek penelitian. Selain itu, metode pengumpulan data yang digunakan dalam penelitian ini meliputi observasi, wawancara, dokumentasi, dan studi pustaka. Keempat metode dipilih agar pengumpulan data dapat dilakukan secara maksimal.

1. Observasi

Observasi atau yang disebut pengamatan meliputi kegiatan pemuatan perhatian terhadap sesuatu objek dan lebih banyak menggunakan salah satu dari pancaindra yaitu indra penglihatan (Sugiyono, 2014:78). Observasi akan lebih efektif jika informasi yang hendak diambil berupa kondisi atau fakta alami, tingkah laku dan hasil kerja responden dalam situasi alami. Dalam hal ini peneliti melakukan pengamatan langsung pada lokasi penelitian yakni Desa Buntu Sarong dengan tujuan menganalisis perilaku aparatur pemerintah Desa Buntu Sarong, Kecamatan Masalle, Kabupaten Enrekang.

2. Wawancara

Dokumentasi Sugiyono (2014:231) Wawancara digunakan sebagai tehnik pengumpulan data apabila peneliti ingin melakukan studi pendahuluan untuk menemukan permasalahan yang harus diteliti dan juga apabila peneliti ingin mengetahui hal-hal dari responden yang lebih mendalam. Responden yang akan menjadi informan dalam penelitian ini yakni kepala Desa Buntu Sarong, aparat desa lainnya yang kompeten dalam pengelolaan keuangan desa, serta tokoh masyarakat Desa Buntu Sarong. Teknik pengumpulan data ini didasarkan diri pada laporan tentang diri sendiri atau *self-report* atau setidaknya pada pengetahuan dan atau keyakinan pribadi. Metode wawancara yang digunakan adalah *indepth interview* sehingga peneliti menggunakan daftar wawancara yang telah dibuat.

3. Dokumentasi

Sugiyono (2014) menjelaskan bahwa pada teknik ini, peneliti dimungkinkan memperoleh informasi dari bermacam-macam sumber tertulis atau dokumen yang ada pada responden atau tempat. Proses mendokumentasikan data-data penelitian merupakan sebuah langkah untuk *memback-up* informasi yang telah didapatkan. Dokumentasi ini dapat berbentuk file foto, video, atau file rekaman wawancara yang dapat diakses dari *server* atau *database* yang dibuat sendiri atau terpublikasi di situs-situs yang kredibel. Selain itu, catatan-catatan kecil saat wawancara yang dibuat oleh peneliti juga dapat dikategorisasikan sebagai bentuk dokumentasi.

4. Studi Pustaka

Studi pustaka merupakan sebuah proses di mana peneliti menghimpun informasi-informasi penunjang dari berbagai sumber kredibel. Informasi-informasi ini dapat diperoleh dari jurnal-jurnal penelitian, literatur singkat, buku-buku, ataupun sumber-sumber lain yang dianggap relevan dengan penelitian.

E. Instrumen Penelitian

Instrumen penelitian adalah suatu alat untuk memperoleh data yang dibutuhkan peneliti untuk mengumpulkan informasi di lapangan (Sugiyono, 2014). Dalam penelitian kualitatif, yang dimaksud instrumen penelitian yakni peneliti itu sendiri, yang mencari informasi terkait penelitian di berbagai sumber seperti jurnal ilmiah, artikel, buku, data dari internet, dan bahan referensi lainnya. Informasi yang telah diperoleh diolah sebagai data penelitian. Peneliti juga perlu menyediakan peralatan yang mungkin dapat memudahkan proses penelitiannya seperti alat tulis, alat perekam, dan peralatan lain.

F. Informan Penelitian

Informan penelitian adalah seseorang memiliki informasi mengenai objek penelitian tersebut. Informan dalam penelitian ini berasal dari wawancara langsung. Informan yang peneliti pilih menjadi narasumber dalam penelitian ini, yakni aparat desa khususnya kepala desa, dan aparat desa lainnya yang kompeten dalam pengelolaan keuangan desa, serta tokoh-tokoh masyarakat secara langsung untuk mengetahui pengelolaan dana desa berbasis *syariah enterprise theory*.

G. Metode Analisis Data

Analisis data adalah kegiatan mengolah dan menganalisis data yang terkumpul. Tujuan utama dari analisis data adalah memberikan informasi untuk pemecahan masalah (Kuncoro, 2013). Metode analisis data yang digunakan dalam penelitian ini adalah metode analisis kualitatif. Peneliti membangun kesimpulan dari data empiris yang dikumpulkan di lapangan dengan mencari pola yang tertanam dalam data tersebut. Analisis data dilakukan secara paralel selama penelitian (tanpa menunggu penelitian selesai sepenuhnya). Analisis data dianggap selesai ketika peneliti merasa bahwa titik jenuh dari profil data tercapai dan telah menemukan pola aturan yang diinginkan.

G. Uji Keabsahana Data

Kualitas data dan keakuratan metode yang digunakan dalam penelitian sangat penting. Hal ini disebabkan adanya perbedaan pendekatan filosofis dan metodologis terhadap ilmu-ilmu sosial. Validitas data penelitian kualitatif dilakukan dengan menggunakan empat uji, yaitu kredibilitas (validitas internal), transferabilitas (validitas eksternal), dependabilitas, dan confirmabilitas (objektivitas). Penelitian ini hanya menggunakan dua uji yang paling tepat, yaitu *credibility* dan *dependability*. Alasan menggunakan keempat pengujian ini adalah untuk memastikan kualitas data yang ditemukan di lapangan.

1. Uji Kredibilitas

Uji kredibilitas juga dikenal sebagai uji validitas internal untuk penelitian kuantitatif. Kredibilitas ini dapat dicapai dengan kemampuan peneliti untuk terus mengkonfirmasi dan berinteraksi dengan responden

dalam jangka waktu yang lama (Afiyanti, 2008). Data yang valid dapat ditriangulasi. Triangulasi adalah teknik yang berusaha menemukan titik temu di titik pusat informasi dari data yang dikumpulkan untuk memeriksa dan membandingkan data yang ada.

- a) Triangulasi Teori, yaitu hasil akhir penelitian kualitatif berupa sebuah rumusan informasi atau thesis statement. Informasi tersebut selanjutnya dibandingkan dengan perspektif teori yang relevan untuk menghindari bias individual peneliti atas kesimpulan yang dihasilkan. Selain itu, triangulasi teori dapat meningkatkan kedalaman pemahaman asalkan peneliti mampu menggali pengetahuan teoretik secara mendalam atas hasil analisis data yang telah diperoleh.
- b) Triangulasi Sumber data, atau verifikasi keandalan data, dilakukan dengan melihat data dari berbagai sumber. Data yang diperoleh kemudian dideskripsikan dan dikategorikan menurut apa yang diperoleh dari berbagai sumber tersebut. Peneliti mengklasifikasikan data yang sama dan data lain untuk dianalisis lebih lanjut. akan melakukan pemilahan data yang sama dan data yang berbeda untuk dianalisis lebih lanjut.

2. Uji Dependabilitas

Uji realibilitas penelitian kualitatif disebut uji dependabilitas. Uji ini merupakan ujian penelitian kualitatif atau kajian ilmiah. Isu fundamental reliabilitas terkait dengan konsistensi hasil ketika dilakukan oleh panneliti yang berbeda selama periode waktu yang berbeda dengan menggunakan

metode dan naskah wawancara yang sama (Afiyanti, 2008). Dependabilitas yang tinggi dapat dicapai dengan melakukan pengukuran terstruktur yang memungkinkan peneliti lain untuk membandingkan hasil yang sama dengan penelitian serupa. Uji reliabilitas yang digunakan adalah uji konsistensi, yang dapat diukur dengan kemampuan scenario wawancara yang peneliti gunakan untuk memberikan jawaban yang relevan dengan topik atau pertanyaan yang diajukan.



BAB IV

HASIL DAN PEMBAHASAN

A. Gambaran Umum Lokasi Penelitian

1. Sejarah Desa Buntu Sarong

Desa Buntu Sarong merupakan desa yang dimekarkan dari Desa Masalle pada tahun 1998 dan menjadi desa persiapan dengan pejabat kepala desa atas nama Syafruddin. SH. Desa ini resmi menjadi desa defenitif dengan pejabat kepala desa dijabat oleh Syafruddin.SH pada tahun 2001.

Tabel 4 1 Sejarah Desa

| TAHUN | KEJADIAN YANG BAIK | KEJADIAN YANG BURUK |
|------------|-----------------------------------------------------------------------------------------------|-----------------------------------------------------------------------------------------------------------|
| 1982 | Sarana transportasi jalan poros Kotu-Masalle mul ai dirintis, | Terjadi tanah longsor di Dusun Pangandangan dan Ledan yang menelan banyak korban jiwa dan harta penduduk. |
| 1998 | Desa Buntu Sarong dimekarkan dari Desa Masalle | |
| 1998--2001 | Desa Buntu Sarong menjadi desa persiapan dengan pejabat kepala desa an. Syafruddin. SH | |
| 2001-2004 | Desa Buntu Sarong resmi menjadi Desa Defenitif dengan kepala desa dijabat oleh Syafruddin. SH | |
| 2004 | Kepala desa dijabat oleh plt. Kepala Desa an. Muskamal | |
| 2004-2009 | Kepala Desa Buntu Sarong dijabat oleh H Hamzah | |
| 2009-2015 | Kepala Desa dijabat oleh | |

| | | |
|-------------------|--------------------------------------|--|
| | Awaludiin. U | |
| 2016- sekarang | Kepala desa dijabat oleh Sudarman | |

2. Kondisi Dan Ciri Geologis Wilayah

Wilayah Desa Buntu Sarong secara umum mempunyai letak geologis berupa daerah daratan dan perumahan rakyat, pertanian, serta hutan. Selain itu, kondisi alam Desa Buntu Sarong yang merupakan daerah pegunungan, dengan panorama alam serta cuaca yang dingin menjadikan Desa Buntu Sarong sebagai tempat beristirahat atau tempat untuk memulihkan kesehatan. Desa Buntu Sarong juga berbatasan dengan dua desa antara lain, Desa Masalle dan Desa Rampunan, serta berbatasan langsung dengan Kabupaten Tanah Toraja. Di Desa Buntu Sarong secara umum kondisi tanahnya gembur dan subur semua jenis tanaman bisa tumbuh baik berupa Tanaman Hortikultura maupun tanaman jangka panjang, serta sangat cocok untuk peternakan (penggemukan sapi). Namun wilayah desa ini sangat rawan dengan bencana tanah longsor pada musim penghujan karena daerah perbukitan dengan tanahnya yang labil dan pegunungan.

3. Kondisi Geografis Desa Buntu Sarong

a. Geografis

Secara administrasi, Desa Buntu Sarong terletak di wilayah Kecamatan Masalle, tepatnya di bagian barat Kabupaten Enrekang. Wilayah Desa Buntu Sarong secara administrasi dibatasi oleh wilayah Kabupaten dan Kecamatan serta desa tetangga. Desa Buntu Sarong

terletak 60 km dari ibukota Kabupaten Enrekang, atau 3 km dari ibukota Kecamatan Masalle dengan luas wilayah 29,5 km dengan batas-batas sebagai berikut:

- a. Sebelah utara berbatasan dengan Desa Rampunan
- b. Sebelah selatan berbatasan dengan Desa Masalle
- c. Sebelah timur berbatasan dengan Kecamatan Alla
- d. Sebelah barat berbatasan dengan Kabupaten Tanah Toraja

Gambar 4 1 Peta wilayah Desa Buntu Sarong

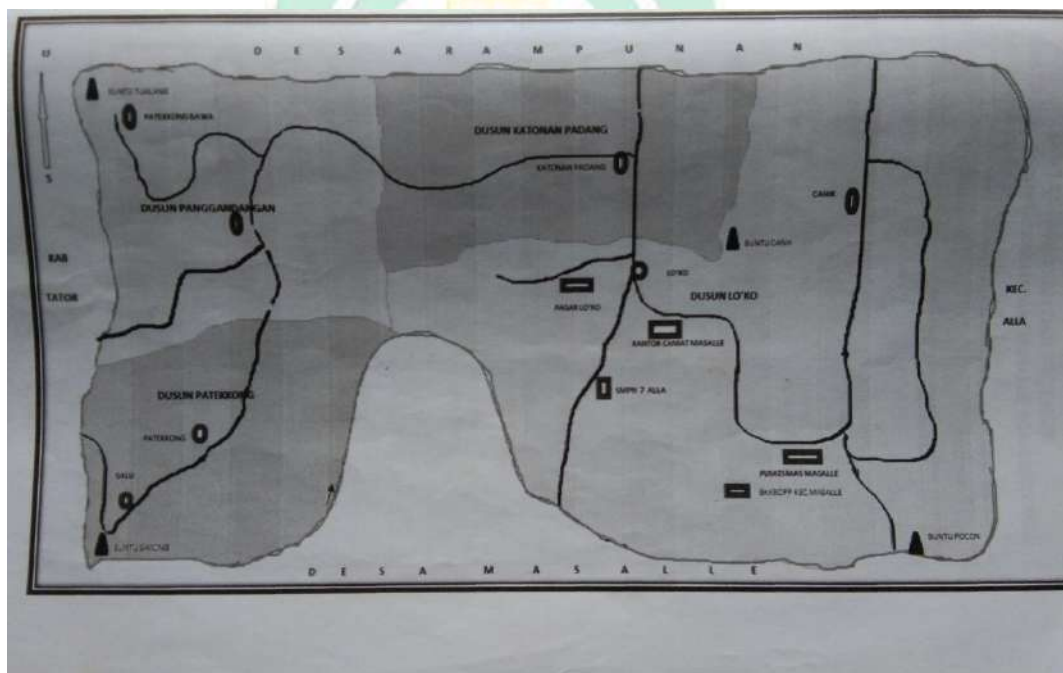

b. Iklim

M A K A S S A R

Kondisi iklim di Desa Buntu Sarong terdiri dari musim hujan, musim kemarau, dan musim pancaroba. Musim hujan biasanya terjadi antara Bulan Januari sampai April, musim kemarau antara bulan Juli sampai November, dan musim pancaroba antara bulan Mei sampai Juni.

4. Keadaan Sosial Ekonomi Penduduk

a. Jumlah Penduduk

Desa Buntu Sarong mempunyai jumlah penduduk 2.761 jiwa yang tersebar dalam 4 wilayah dusun dengan perincian sebagai berikut:

Tabel 4 2 Jumlah Penduduk Berdasarkan Jenis Kelamin

| No. | Nama Dusun | Jumlah Jiwa | | | Kepala Keluarga |
|-----|----------------------|-------------|-------------|-------------|-----------------|
| | | L | p | Total | |
| 1. | Dusun patekkong | 434 | 447 | 881 | 231 |
| 2 | Dusun panggandangan | 378 | 359 | 737 | 181 |
| 3 | Dusun katonan padang | 240 | 238 | 478 | 121 |
| 4 | Dusun lo'ko | 356 | 309 | 665 | 193 |
| | Total | 1408 | 1353 | 2761 | 726 |

Sumber: Kepala Seksi Pemerintahan

b. Jumlah Penduduk Berdasarkan Tingkat Pendidikan

Tabel 4 3 Jumlah Penduduk Berdasarkan Tingkat Pendidikan

| No | Tingkat pendidikan | Jumlah |
|----|--------------------|--------------|
| 1 | Tidak tamat SD | 1136 |
| 2 | SD | 667 |
| 3 | SMP | 255 |
| 4 | SMA | 217 |
| 5 | SARJANA | 58 |
| | Jumlah | 2,333 |

Sumber: Kepala Seksi Pemerintahan

5. Visi dan Misi Desa Buntu Sarong

a. Visi

Visi pembangunan Desa Buntu Sarong merupakan gambaran kesuksesan yang ingin dicapai dalam jangka waktu 6 tahun kedepan yang disusun dengan memperhatikan visi RPJPD Kabupaten Enrekang, substansi RPJMD Kabupaten Enrekang, dinamika lingkungan strategis, aspirasi masyarakat, dan pemerintah Desa Buntu Sarong, serta visi dan misi kepala desa terpilih. Untuk itu, visi pembangunan Desa Buntu Sarong untuk tahun pertama RPJMDes 2015-2021 adalah: “*Mangmesa na mapaccing* mewujudkan perubahan dan pembaharuan disegala bidang untuk menuju masyarakat yang maju, aman dan sejahtera ditahun 2021”

b. Misi

Misi merupakan tujuan jangka lebih pendek dari visi yang akan menunjang keberhasilan tercapainya sebuah visi. Dengan kata lain, misi Desa Buntu Sarong merupakan penjabaran secara operasional dan lebih mengerucut dari visi yang telah dibuat. Untuk mencapai visi yang telah dibuat tersebut maka dirumuskanlah misi yang akan dilaksanakan yaitu sebagai berikut:

- 1) Peningkatan kualitas layanan masyarakat untuk memenuhi hak dasar masyarakat.

- 2) Penguatan ekonomi yang kompetitif dan berbasis masyarakat melalui peningkatan pertumbuhan ekonomi dan pemerataan pembangunan.
- 3) Menciptakan iklim kondusif dalam kehidupan bermasyarakat, berbangsa dan bernegara.
- 4) Pemberdayaan kelembagaan demokrasi yang lebih kokoh yang didukung oleh adanya partisipasi optimal dari seluruh lapisan masyarakat.



6. Struktur pemerintahan Desa Buntu Sarong

Gambar 4 2 Struktur Organisasi Pemerintah Desa Buntu Sarong

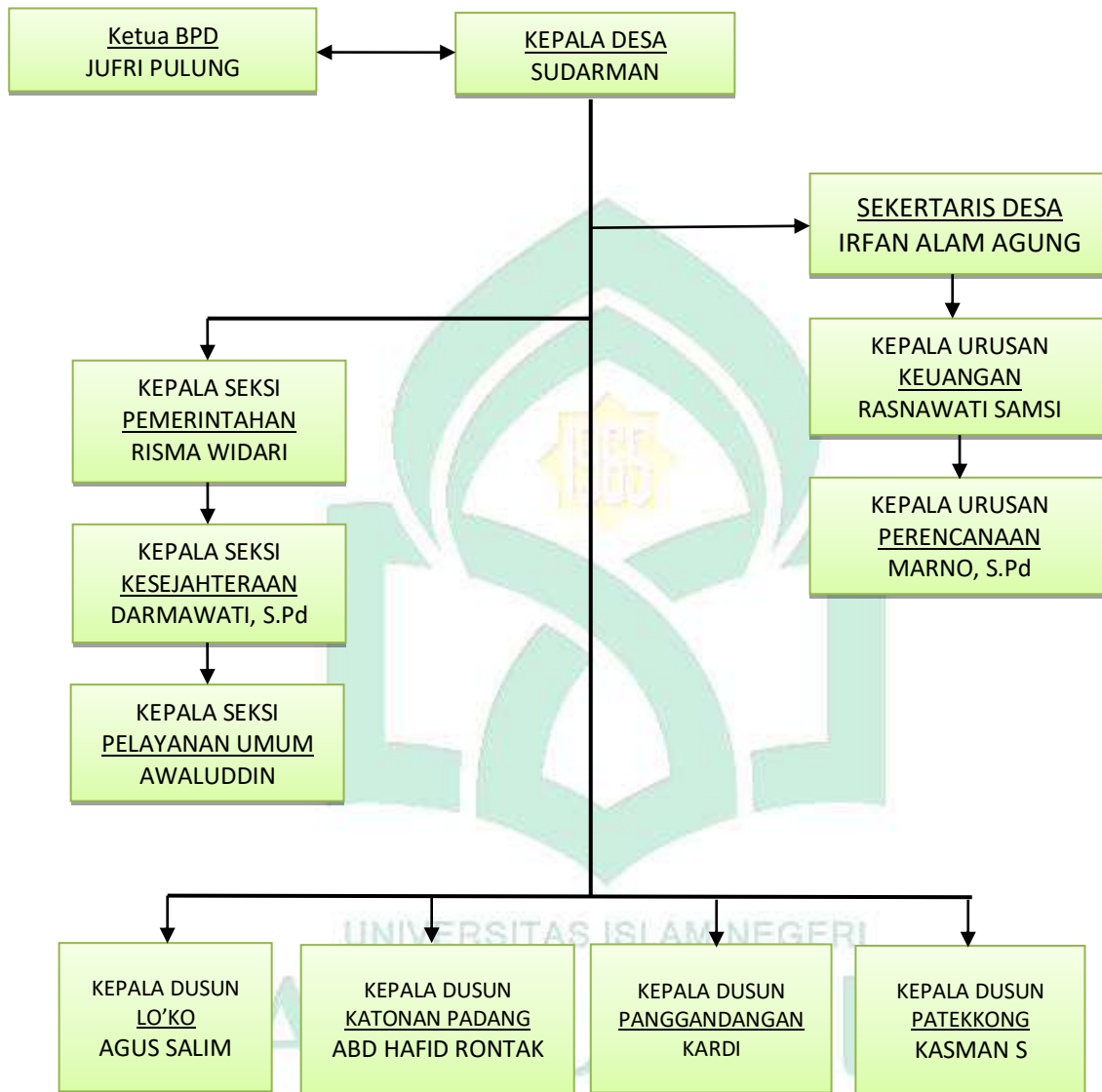

Sumber: Pemerintah Desa Buntu Sarong

B. Hasil Penelitian Dan Pembahasan

1. Akuntabilitas Pengelolaan Dana Desa Berbasis Syariah Enterprise Theory Di Desa Buntu Sarong

Pengelolaan keuangan desa tidak bisa dipandang sebagai sebuah proses yang tidak berisiko, karena Undang-undang yang ada telah mengatur bahwa mekanisme pengelolaan keuangan desa saat ini mirip dengan mekanisme pengelolaan APBD Provinsi/Kabupaten/Kota. Oleh karena itu, pengelolaan keuangan tersebut harus didukung oleh SDM yang terlatih, demi mewujudkan tata kelola pemerintahan desa yang baik (*good governance*). Terkait wawancara tentang pentingnya pengelolaan keuangan desa, Bapak Sudarman (Kepala Desa Buntu Sarong) memberikan keterangan bahwa:

“yaa pengelolaan keuangan desa yang baik itu sangat penting, kenapa saya katakan penting karena untuk mengelola dana desa yang baik itu kita mesti mengikuti regulasi yang berlaku. Sebagaimana kita di pemerintah Desa, mengelola keuangan desa itu kita sudah diatur berdasarkan Peraturan yang ada dan UU yang berlaku seperti Permendagri No. 113 tahun 2014, yang sekarang Permendagri No. 20 Tahun 2018. Disitu sudah diatur alur pengelolaannya.”.

Kutipan tersebut memberikan indikasi bahwa pengelolaan keuangan desa di Desa Buntu Sarong dilakukan sesuai dengan Permendagri No. 113 Tahun 2014 tentang pengelolaan keuangan desa, yang mana pengelolaan keuangan desa merupakan keseluruhan kegiatan yang meliputi perencanaan, pelaksanaan, penatausahaan, pelaporan, dan pertanggungjawaban keuangan desa. Sehingga, kesesuaian antara pengelolaan keuangan di desa dengan regulasi yang berlaku menjadi tolak ukur bahwa keuangan desa dilakukan

sesuai dengan ketentuan dan asas pengelolaan keuangan yang terdiri dari asas transparan, asas akuntabel, asas partisipatif, asas tertib dan disiplin anggaran.

Akuntabilitas adalah suatu bentuk pertanggungjawaban oleh pihak yang diberi kepercayaan oleh masyarakat, kelompok atau individu terhadap keberhasilan atau kegagalan dalam menjalankan tugasnya untuk mencapai tujuan yang telah ditetapkan. Desa Buntu Sarong adalah salah-satu desa yang berada di Kecamatan Masalle, Kabupaten Enrekang yang diberikan bantuan dari pemerintah berupa dana desa yang harus dikelola berdasarkan regulasi yang berlaku. Pengelolaan yang baik akan mewujudkan pemerintah yang baik pula sehingga prinsip akuntabilitas dapat tercapai. Penerapan prinsip akuntabilitas ini bertujuan sebagai patokan atau acuan bagi pemerintah dalam melaksanakan kegiatan dalam pengelolaan keuangan desa.

Syariah enterprise theory pada dasarnya memungkinkan agar semua bentuk keputusan dan perilaku selaras dengan nilai-nilai keislaman. *Syariah enterprise theory* menciptakan aparat desa yang taat terhadap ketentuan Allah SWT demi mewujudkan pengelolaan dana desa yang akuntabel dengan berlaku jujur dan berperilaku baik kepada semua makhluk hidup serta bertanggung jawab tanpa merugikan siapapun termasuk masyarakat demi tercapainya *good village governance*. Terkait dengan pengelolaan dana desa yang baik yang sesuai dengan prinsip yang dipegang oleh Pemerintah Desa Buntu Sarong, Bapak Sudarman (Kepala Desa Buntu Sarong) memberikan keterangan bahwa:

“untuk prinsip yang dipegang dalam pengelolaan keuangan desa itu intinya kita jujur, kalau kita jujur kan pasti pengelolaannya pasti baik. Apalagi tadi saya katakan bahwa dalam pengelolaan dana desa itu kita sudah diatur, tetapi biar diatur bagaimana kalau kejujuran tidak ada

kan bisa saja diakali, jadi kalau saya, ee kita di desa ini, kita upayakanlah yang namanya kejujuran agar supaya masyarakat selalu percaya sama kita.”

Pernyataan Bapak Sudarman (Kepala Desa Buntu Sarong) mengindikasikan bahwa dalam melaksanakan pengelolaan dana desa yang baik, pemerintah memegang prinsip kejujuran yang merupakan salah satu nilai-nilai yang terkandung dalam *syariah enterprise theory*. Pengelolaan dana desa yang berbasis *syariah enterprise theory* dipelukan suatu standar pengaturan yang dimulai dari tahap perencanaan, pelaksanaan, hingga evaluasi keuangan desa. Berdasarkan hasil pengamatan dan wawancara dengan narasumber diperoleh beberapa gambaran mengenai pengelolaan dana desa di Desa Buntu Sarong.

a. Tahap perencanaan

Perencanaan dimulai dengan penetapan tujuan dan merupakan tahapan dalam merumuskan program kegiatan yang akan dilaksanakan pada desa yang bersangkutan. Pemerintah desa sendiri, sesuai dengan misinya, melaksanakan perencanaan dalam rangka pembangunan pedesaan. Perencanaan dalam pengelolaan keuangan desa merupakan dasar utama untuk memperoleh suatu tujuan yang baik.

Alokasi Dana Desa (ADD) merupakan salah-satu pendapatan desa yang penggunaannya tertuang didalam anggaran pendapatan dan belanja desa (APBDesa). Sehingga dalam proses perencanaan dan kegiatannya disusun melalui Musyawarah Perencanaan Desa (Musrenbangdes). Musrenbangdes harus melibatkan masyarakat dalam menentukan pembangunan serta

pengambilan keputusan sehingga benar-benar dapat merespon kebutuhan atau aspirasi yang berkembang.

Perencanaan pengelolaan ADD dimulai dari penyusunan laporan keuangan yang mengacu pada APBDesa tahun berjalan, lalu menyusun peraturan desa tentang APBDesa berdasarkan tahun berkenaan, kemudian disetujui kepala desa. Setelah itu ditindaklanjuti pembahasan bersama BPD kemudian disampaikan pada bagian hukum, lalu disampaikan pada bupati melalui camat. Terkait hal tersebut, Bapak Sudarman (Kepala Desa Buntu Sarong) memberikan keterangan bahwa :

“kan kalau perencanaan keuangan, tidak mungkin kita belanja tanpa ada perencanaan keuangan, jadi ee kita melakukan perencanaan dengan mengikuti aturan dan UU yang berlaku, yakni sekertaris desa menyampaikan APBDesa kepada saya selaku kepala desa untuk disetujui kemudian membuat rancangan APBDesa dan ditetapkan berdasarkan kesepakatan dengan BPD dan pemerintah desa. Nah setelah itu, kita serahkan ke kabupaten untuk diperiksa apakah sudah sesuai regulasi atau tidak, nah apabila sudah sesuai maka disetujui oleh kabupaten dan ditetapkan APBDesa untuk tahun berikutnya ”.

Pernyataan Bapak Sudarman (Kepala Desa Buntu Sarong) memberikan indikasi bahwa pengelolaan dana desa sudah berpedoman pada Permendagri No.113 Tahun 2014. Hal ini dibuktikan dengan adanya musyawarah desa yang memberikan peluang bagi masyarakat untuk menyuarakan aspirasinya melalui kepala dusun, tokoh masyarakat, tokoh pemuda dan mahasiswa, tokoh agama dan seluruh kader-kader posyandu. Sebagaimana yang dikatakan Bapak Kardi (Kepala Dusun Panggandangan, Desa Buntu Sarong) yang menyatakan bahwa :

“Sebelum melakukan perencanaan kita diadakan musyawarah dusun dulu, disitu masyarakat diberi kesempatan menyampaikan aspirasinya untuk diteruskan ke musrenbangdes oleh kepala dusun.”

Tahapan-tahapan perencanaan yang dilakukan oleh Desa Buntu Sarong ini menerapkan sistem musyawarah yang dapat meningkatkan keaktifan dari masyarakat. Dengan adanya kewenangan yang diperoleh, desa diberikan haknya berupa anggaran untuk dapat menyelenggarakan pemerintahannya. Pemerintah desa menggunakan pertimbangan-pertimbangan dalam merumuskan setiap kebijakan kebijakan pada tahapan perencanaan agar sesuai dengan prioritas-prioritas dari mandatoris pusat dan sesuai dengan RPJMDesa yang telah disusun sebelumnya. Perencanaan yang telah dilakukan akan menghasilkan RKPDesa (Rencana Kerja Pemerintah Desa).

Teori *syariah enterprise theory* menjelaskan bahwa seluruh bentuk putusan dan tindakan yang di ambil dapat diselaraskan dengan nilai-nilai keislaman yang *kaffah*. Nilai keislaman harus diterapkan mulai dari tahapan perencanaan yang merupakan awal dari tahapan-tahapan dalam pengelolaan keuangan desa. Perencanaan keuangan desa di Desa Buntu Sarong dimulai dari musyawarah dusun (musdus) sampai pada penetapan rencana anggaran pendapatan dan belanja desa (RAPBDes). Tentunya pemerintah desa sebagai pengemban amanah harus mengedepankan hal-hal yang menjadi kebutuhan prioritas masyarakat. Prinsip amanah ini ditegaskan dalam QS. An-Nisa/4:58 yang berbunyi:

﴿ إِنَّ اللَّهَ يَأْمُرُكُمْ أَنْ تُؤَدُّوا الْأَمَانَاتِ إِلَىٰ أَهْلِهَا وَإِذَا حَكَمْتُمْ بَيْنَ النَّاسِ أَنْ تَحْكُمُوا بِالْعَدْلِ إِنَّ اللَّهَ نِعِمَّا يَعِظُكُمْ بِهِ ۗ إِنَّ اللَّهَ كَانَ سَمِيعًا بَصِيرًا ﴾

Terjemahannya:

Sesungguhnya Allah menyuruh kamu menyampaikan amanat kepada yang berhak menerimanya, dan (menyuruh kamu) apabila menetapkan hukum di antara manusia supaya kamu menetapkan dengan adil. Sesungguhnya Allah memberi pengajaran yang sebaik-baiknya kepadamu. Sesungguhnya Allah adalah Maha mendengar lagi Maha melihat. (Al-Qur'an dan Terjemahan)

Ayat diatas dalam tafsir Al-Misbah karya Quraish Shihab ditafsirkan

(Tafsir.com,2021):

“Sesungguhnya Allah memerintahkan kalian, wahai orang-orang yang beriman, untuk menyampaikan segala amanat Allah atau amanat orang lain kepada yang berhak secara adil. Jangan berlaku curang dalam menentukan suatu keputusan hukum. Ini adalah pesan Tuhanmu, maka jagalah dengan baik, karena merupakan pesan terbaik yang diberikan-Nya kepada kalian. Allah selalu Maha Mendengar apa yang diucapkan dan Maha Melihat apa yang dilakukan. Dia mengetahui orang yang melaksanakan amanat dan yang tidak melaksanakannya, dan orang yang menentukan hukum secara adil atau zalim. Masing-masing akan mendapatkan ganjarannya.”

Firman Allah di atas menggambarkan relasi antara manusia dan sosial orang-orang beriman yang didasarkan pada kebajikan, kebenaran, dan pengekangan dari berbagai macam bentuk ketidakadilan. Ini merupakan bentuk nasihat ilahi yang wajib menjadi pedoman hidup tiap-tiap individu. Amanah adalah prinsip ajaran agama islam. Allah SWT tidak merugikan siapa pun dan tidak mengizinkan siapa pun untuk bertindak merugikan terhadap orang lain atau melanggar hak yang seharusnya menjadi kepunyaan orang lain. Menahan diri dari segala bentuk perbuatan melanggar amanah yang meugikan orang lain akan mengarahkan kita menjadi individu yang adil dan bertanggung jawab terhadap amanah yang telah ditugaskan.

Berdasarkan pernyataan yang dijelaskan oleh Bapak Sudarman (Kepala Desa Buntu Sarong), peneliti kemudian memberikan pertanyaan mendalam untuk memperoleh noesis terkait hal-hal yang memotivasi pemerintah Desa Buntu Sarong dalam perencanaannya. Bapak Sudarman (Kepala Desa Buntu Sarong) memberikan keterangan bahwa:

“Dalam menyusun perencanaan program kerja, kita lihat bagaimana skala prioritasnya masyarakat, apa keperluan dan kebutuhannya masyarakat, karena itu kan program berasal dari masyarakat sehingga kita lihat bagaimana prioritasnya dan itu harus karena kita ini sebenarnya masyarakat juga cuma kita yang dikasi amanah. Nah tugas kita adalah bagaimana supaya amanah tersebut dapat dijalankan dengan baik dengan melihat kebutuhan prioritas masyarakat.”

Pernyataan Bapak Sudarman (Kepala Desa Buntu Sarong) menunjukkan bahwa pengelolaan dana desa di Desa Buntu Sarong dilakukan berdasarkan prinsip *syariah enterprise theory*, dimana salah satu prinsip *syariah enterprise theory* terkandung nilai amanah. Hal ini dapat dilihat dari kesadaran kepala Desa Buntu Sarong terkait dengan prinsip amanah, dimana tahap perencanaan pengelolaan dana desa yang mengedepankan skala prioritas masyarakat sebagai pemberi amanah.

b. Tahap pelaksanaan

Pelaksanaan keuangan desa merupakan suatu proses yang meliputi seluruh pelaksanaan peraturan desa yang telah direncanakan sebelumnya terkait dengan APBDes. Dalam rangka penyelenggaraan dan pemberdayaan, tahapan ini menjadi dasar dari proses pengadaan barang dan jasa.

Pelaksanaan kegiatan-kegiatan yang dananya bersumber dari APBDesa termasuk didalamnya terdapat Dana Desa dilaksanakan oleh

Pelaksana Teknis Pengelolaan Keuangan Desa (PTPKD). Tujuan diadakannya tim ini agar pembangunan desa dapat lebih terarah guna untuk meningkatkan kualitas hidup masyarakat desa. Dalam pelaksanaan program ADD tersebut, dibutuhkan keterbukaan dari Tim pelaksana kepada seluruh masyarakat, seperti memasang papan informasi pada setiap kegiatan yang dilaksanakan sehingga masyarakat dapat mengetahui dengan jelas dan dapat memberikan kritik atau saran kepada Tim pelaksana sehingga mencapai penggunaan dana desa yang tepat. Terkait hal tersebut, Ibu Rasnawati Samsi (KAUR Keuangan Desa Buntu Sarong), memberikan keterangan bahwa:

“dalam melakukan pelaksanaan pembangunan, sebelumnya kita bentuk dulu tim pelaksana. Nah nanti tim pelaksananya yang urus bagaimana mekanismenya, menyusun RABnya nanti dikonfirmasi sama sekertaris desa dan disetujui oleh kepala desa barulah dilakukan pembayaran oleh bendahara desa.”

Hal tersebut diperkuat dengan pernyataan Kepala Desa Buntu Sarong, Bapak Sudarman yang menyatakan bahwa :

“semua program-program kegiatan itu kita laksanakan sesuai dengan perencanaan ya kan?, ini tahapan-tahapannya kan sudah jelas diatur sama permendagri kan gitu, sebelumnya kita adakan musrenbangdes, kan tidak mungkin kita laksanakan kegiatan tanpa perencanaan yang matang. Nah setelah itu kita bentuk tim pelaksana yang diawasi sendiri oleh Pak Marno (KAUR Perencanaan), dia tau semua itu apa yang terjadi di lapangan, sudah itu kan harus ada Rencana Anggaran Biaya (RAB), nanti RAB itu dikonfirmasi ke sekdes, baru disetujui oleh kepala desa. Setelah semuanya sudah siap baru bendahara desa yang lakukan pembayaran.”

Pernyataan Kepala Desa Buntu Sarong memberikan indikasi bahwa pelaksanaan pengelolaan dana desa di Desa Buntu Sarong dilakukan sesuai dengan mekanisme pelaksanaan pengelolaan keuangan desa yang baik sesuai dengan Permendagri Nomor 113 tahun 2014 tentang pengelolaan keuangan

desa yang menyatakan bahwa kaur dan kasi dalam melaksanakan tugas dan dapat dibantu oleh tim yang melaksanakan kegiatan pengadaan barang/jasa yang karena sifat dan jenisnya tidak dapat dilakukan sendiri. Dengan adanya tim ini dapat membantu agar pembangunan desa dapat lebih terarah guna untuk meningkatkan kualitas hidup masyarakat desa.

Dalam Pelaksanaan kegiatan-kegiatan desa dimana pelaksanaan kegiatan tersebut menggunakan dana desa, maka harus diinformasikan kepada masyarakat desa agar masyarakat dapat mengetahui setiap kegiatan maupun pembangunan yang sedang berjalan agar prinsip transparansi dapat terwujud. Selain itu, pelaksanaan pengelolaan dana desa harus dapat dipertanggungjawabkan, bukan hanya sebatas pada administrasi yang disajikan dalam bentuk laporan, tetapi juga pertanggungjawaban dari apa yang direncanakan apakah sesuai dengan yang dikerjakan dilapangan, dan apakah manfaatnya dapat dirasakan oleh masyarakat. Adanya transparansi dan akuntabilitas ini tentunya karena perwujudan nilai kebenaran dan kejujuran yang terkandung dalam Teori *syariah enterprise theory* .

Oleh karena itu, berdasarkan pernyataan awal bapak sudarman, peneliti kemudian memberikan pertanyaan mendalam untuk memperoleh noesis terkait prinsip apa yang dipegang pemerintah Desa Buntu Sarong dalam pelaksanaannya. Sehubungan dengan hal tersebut, Bapak Sudarman (Kepala Desa Buntu Sarong) dalam melakukan pelaksanaan kegiatan pembangunan desa yang mengatakan bahwa:

“kita benar-benar upayakan supaya bagaimana pembangunan di desa itu bisa dinikmati oleh masyarakat, bermanfaat bagi masyarakat, dapat

memajukan masyarakat tanpa adanya sebagian masyarakat yang merasa dirugikan apalagi menyalahi ketentuan dari Yang Maha Esa sesuai dengan cita-cita Desa Buntu Sarong, dan intinya pekerjaan itu harus berkualitas agar masyarakat bisa menikmati selama mungkin. Dengan itu dalam pelaksanaan saya selalu sampaikan kepada masyarakat terlebih dahulu.”

Pernyataan Bapak Sudarman (Kepala Desa Buntu Sarong) memberikan indikasi bahwa pelaksanaan pengelolaan keuangan desa di Desa Buntu Sarong telah sesuai dengan prinsip *syariah enterprise theory* yang mana dalam pelaksanaannya pemerintah Desa Buntu Sarong mengedepankan ketakwaannya kepada Tuhan yang Maha Esa dengan mempertimbangkan kualitas pembangunan demi terciptanya masyarakat yang adil dan makmur. Pernyataan Bapak Sudarman kemudian diperkuat dengan pernyataan Bapak Mansyur (Warga Desa Buntu Sarong) yang menyatakan bahwa:

“ ku akui te pemerintahan to o kua la’bi maballo mo ia carana, apalagi na dikua pelaksanaan. sa yanna den apa ladi jama napau ia kua deen omo ladi jama te, pada te anggaranna, susinna mo jo la dicor i jo lalan nek buntu, napau jo biasa, na suaki berpartisipasi, sa majappu onami todayya ke masyarakat ia jio sijama toh, kan na pikkiri masyarakat kua nang harus ri ia dipeballoi na masai-sai dipake, apalagi jo lalan male nek buntu yara na ola tarru tau sa sebagian besar masyarakat jao ra nani mangbaraba. ya to ke susi jo pasti terjaga tarru ii to sikap gotong-royongta.”

[“ saya sebagai warga, saya akui bahwa pemerintahan sekarang sudah lebih bagus caranya, apalagi dalam hal pelaksanaan. Karena apabila ada sesuatu yang ingin dilaksanakan, mereka sampaikan dulu ke masyarakat bahwa dalam waktu dekat ini akan ada yang kita kerjakan, anggarannya sebanyak ini. Misalnya pengecoran jalan ke atas gunung itu, mereka sampaikan, dan meminta partisipasi masyarakat, karena lebih jelas jika masyarakat yang kerjakan, karena pasti masyarakat akan berfikir bagaimana supaya jalan ini bisa dipakai dalam jangka waktu yang lama, apalagi jalan ke gunung itu merupakan jalan yang paling sering dilewati karena sebagian besar masyarakat berkebun

diatas. selain itu, jika seperti ini pastinya sikap gotong-royong masyarakat pasti terjaga.”]

Kutipan diatas menunjukkan bahwa dalam pelaksanaan pengelolaan dana desa di Desa Buntu Sarong dilaksanakan dengan transparan dan akuntabel serta melibatkan masyarakat untuk berpartisipasi dalam pelaksanaannya dilihat dari bagaimana pemerintah desa menyampaikan terkait apa yang hendak dilaksanakan serta meminta masyarakat untuk berpartisipasi aktif dalam melaksanakan pembangunan guna tercapainya pembangunan yang berkualitas dan mempererat sikap gotong royong dikalangan masyarakat dan pemerintah desa.

c. Pengendalian

Pengendalian merupakan salah satu faktor penting untuk mencapai akuntabilitas. Pengendalian adalah pengukuran pelaksanaan kinerja agar tujuan-tujuan dapat dicapai tanpa menyimpang dari yang diperbolehkan. Dana yang besar bagi penyelenggaraan pemerintahan desa sangat berdampak bagi besarnya cakupan kegiatan pemerintah desa yang diawali dari perencanaan, pelaksanaan, hingga pertanggungjawaban dan evaluasinya. Sehingga, untuk mewujudkan tata kelola pemerintahan desa yang baik, diperlukan adanya tindakan pengendalian dan pengawasan oleh aparat desa agar tujuan penyelenggaraan pemerintahan desa sesuai dengan tujuan pembangunan desa tanpa adanya aturan-aturan yang dilanggar. Pengawasan pengelolaan dana desa dalam hal ini sudah diatur menurut undang-undang.

Sebagaimana pernyataan Bapak Sudarman (Kepala Desa Buntu Sarong) yang menyatakan bahwa:

“sesuai dengan eee UU No. 6 Tahun 2014 tentang desa pasal 55, disitu menyebutkan bahwa BPD itu mempunyai fungsi, yakni mengawasi kinerja kepala desa. Kita ini diawasi sama inspektorat, pihak kecamatan, pihak desa dan juga masyarakat melalui BPD. Kira-kira seperti itu, jadi saya selaku kepala desa yaa harus adakanlah yahh yang namanya pengendalian. Disamping itu kita juga tidak mau kalau ada aparat desa yang terjerumus ke hal-hal yang tidak diinginkan.”

Pernyataan Bapak Sudarman (Kepala Desa Buntu Sarong) memberikan indikasi bahwa pengendalian keuangan desa di dasari adanya UU yang mengatur jalannya pengelolaan keuangan pemerintahan desa. Undang-undang nomor 6 tahun 2014 tentang desa dalam pasal 55 menyebutkan bahwa Badan Permusyawaratan Desa (BPD) mempunyai fungsi melakukan pengawasan terhadap kinerja kepala desa. Kemudian pasal 112 menyebutkan bahwa pemerintah pusat, pemerintah daerah provinsi (Pemprov), dan pemerintah daerah kabupaten/kota (Pemkab/Pemkot), mempunyai fungsi membina dan mengawasi penyelenggaraan pemerintahan desa. Peneliti kemudian melakukan wawancara lebih mendalam terkait motivasi apa yang mendorong pemerintah Desa Buntu Sarong melakukan pengendalian pengelolaan keuangan desa. Bapak Sudarman (Kepala Desa Buntu Sarong) memberikan pernyataan bahwa:

“Selain karena adanya UU yang berlaku, yaa setiap orang kan punya hati nurani ya kan, bayangkan saja jika uang ratusan juta itu jika tidak dikelola dengan baik atau dikelola tanpa adanya pengendalian wahhh bagaimana dengan kampung kita ini, disamping adanya UU tadi, kan tidak mungkin ada yang menginginkan hal-hal seperti terjerumus melakukan kecurangan itu terjadi yaa, misalnya korupsi, itu menyimpang dari tujuan awal saya menjabat sebagai kepala desa. Jadi yaa sebelum melakukan perencanaan, sudah pasti kita fikirkan

matang-matang karena kalau tanpa perencanaan, kita bisa terjerumus ke hal-hal seperti itu. Yaa intinya biarpun kita tidak diawasi sama pemerintah yang diatas minimal kita lakukan pengendalian terhadap diri sendiri, apalagi kita ini pegang amanat dari masyarakat, begitu.”

Pernyataan Bapak Sudarman (Kepala Desa Buntu Sarong) mengindikasikan bahwa disamping adanya UU yang berlaku, Kepala Desa Buntu Sarong sendiri telah menanamkan sikap kejujuran dan kepeduliannya terhadap desa. Hal ini sesuai dengan prinsip *syariah enterprise theory* yang mengedepankan nilai-nilai keislaman dalam pengelolaan keuangan desa.

d. Evaluasi

Evaluasi dalam pengelolaan keuangan desa disebut dengan evaluasi perkembangan desa. Evaluasi perkembangan desa bertujuan untuk mengetahui efektivitas, tingkat perkembangan desa, kemajuan, kemandirian, keberlanjutan pembangunan, hingga kesejahteraan masyarakat dan daya saing desa melalui pembangunan desa sesuai dengan nawacita presiden Joko Widodo yakni membangun Indonesia dari pinggiran melalui pembangunan desa. Evaluasi perkembangan desa oleh Desa Buntu Sarong sendiri dilakukan dengan tujuan agar pembangunan desa bisa berkelanjutan untuk menciptakan kesejahteraan masyarakat. Ibu Rasnawati Samsi (Kaur Keuangan Desa Buntu Sarong) menyatakan bahwa:

“setiap tahunnya kita lakukan evaluasi, agar hal-hal yang sudah kita rencanakan dengan masyarakat sebelumnya bisa kita laksanakan yang belum sempat dilaksanakan, apalagi sudah ada anggarannya kan, Cuma belum sempat dilaksanakan saja. Itu bisa dilaksanakan kedepan.”

Senada dengan Ibu Rasnawati Samsi (Kaur Keuangan Desa Buntu Sarong), Bapak Sudarman (Kepala Desa Buntu Sarong), memberikan keterangan bahwa:

“evaluasi ini sangat perlu dilakukan dan itu ada peraturannya, tapi saya lupa bunyinya itu. mungkin untuk melengkapi kekurangan-kekurangan dalam pengelolaan dana desa sebelumnya, seperti disemua bidanglah, termasuk pembangunan-pembangunan yang belum sempat disentuh, mudah-mudahan bisa disentuh untuk memenuhi kebutuhan masyarakat. Apalagi dalam dua tahun ini, ada beberapa program desa yang belum sempat dilaksanakan karena terkendala pandemic.”

Pernyataan Bapak Sudarman (Kepala Desa Buntu Sarong) mengindikasikan bahwa dalam melakukan evaluasi desa itu didasari adanya peraturan serta kesadarannya akan pentingnya evaluasi. Demikian yang tertuang dalam peraturan menteri dalam negeri (permendagri) nomor 81 tahun 2015 tentang evaluasi perkembangan desa. Evaluasi dalam pengelolaan keuangan desa dilakukan di berbagai bidang seperti, evaluasi bidang pemerintahan desa yang meliputi pemerintahan, kinerja, inisiatif dan kreativitas pemberdayaan masyarakat, serta pelestarian adat dan budaya. Kemudian evaluasi di bidang kewilayahan dan evaluasi di bidang kemasyarakatan. Peneliti kemudian memberikan pertanyaan mendalam mengenai hal hal yang memotivasi pemerintah Desa Buntu Sarong dalam melakukan evaluasi. Bapak sudarman memberikan keterangan bahwa:

“hal-hal yang memotivasi yahh.. eeee bisa di bilang kesadaran diri lah. Apalagi kita ini manusia biasa, ya apapun yang kita lakukan tidak lepas dari kekurangan. Pembangunan-pembangunan yang sebelumnya direncanakan dan belum terlaksana misalnya. Itu saya harus jujur, jangan karena sudah habis periode saya bermasa bodoh. Sebagai pemerintah desa yaa saya selalu upayakan kesejahteraan masyarakat, kepercayaan masyarakat yang apabila saya ada

kekurangan saya evaluasi agar kedepannya pemerintahan ini semakin baik agar kesejahteraan masyarakat tercapai. Kira-kira begitu”

Pernyataan Bapak Sudarman (Kepala Desa Buntu Sarong) mengindikasikan bahwa dalam melakukan evaluasi, pemerintah Desa Buntu Sarong telah sesuai dengan prinsip *syariah enterprise theory*. Kesejahteraan dan kepercayaan masyarakat serta kesadaran diri pemerintah Desa Buntu Sarong mendorong untuk melakukan evaluasi desa guna menjadi pedoman bagi pemerintah dalam menyusun serta melaksanakan kegiatan di masa selanjutnya..

2. Akuntabilitas Pengelolaan Dana Desa Berbasis Syariah Enterprise Theory

Akuntabilitas adalah adanya kewajiban bagi aparatur pemerintah untuk bertindak selaku penanggungjawab atas segala tindakan dan kebijakan yang ditetapkannya oleh pemerintah, para pengambil keputusan di pemerintah, sektor swasta dan organisasi-organisasi masyarakat bertanggungjawab baik kepada masyarakat maupun kepada lembaga-lembaga yang berkepentingan. Pelaksanaan akuntabilitas pengelolaan dana desa bertujuan untuk mengupayakan tercapainya tata kelola yang baik. Asas atau prinsip pemerintahan yang baik adalah partisipasi, transparansi, dan akuntabilitas dalam penyelenggaraan pemerintah dan pembangunan.

Pemerintah Desa buntu sarong memaknai akuntabilitas sebagai upaya pertanggungjawaban yang dilakukan pemerintah atas pengelolaan dana desa yang dilakukan melalui realisasi rancangan pembangunan yang telah

direncanakan bersama dengan masyarakat. Bapak Sudarman (Kepala Desa Buntu Sarong) mengatakan bahwa:

“akuntabilitas itu kan harus yah dalam pengelolaan dana desa, itu salah satu asas pengelolaan dana desa. Akuntabilitas atau dapat dikatakan sebagai pertanggungjawabannya pemerintah tentang pengelolaan dana desa yang sebetulnya itu untuk pembangunan desa. Alhamdulillah selama saya menjabat saya selalu prioritaskan masyarakat, seperti pembangunan jalan yang menjadi akses utama masyarakat kalau pergi ke kebun.”

Pemerintah desa buntu sarong berusaha mewujudkan pemerintahan yang akuntabel dengan melakukan berbagai program prioritas yang dianggap sangat dibutuhkan dalam pembangunan desa. Apalagi akuntabilitas ini dianggap sebagai perwujudan kewajiban untuk menghitung keberhasilan dan kegagalan implementasi visi dan misi.

Bentuk pertanggungjawaban yang diberikan pemerintah Desa Buntu Sarong adalah berupa Laporan Pertanggungjawaban Pelaksanaan Dana Desa yang diserahkan kepada pihak terkait. Hal tersebut seperti yang dituturkan Bapak Sudarman (Kepala Desa Buntu Sarong):

“untuk pertanggungjawabannya kita sudah diatur jadi kita tinggal ikuti aturan tersebut kita buat laporan keuangan yang betul betul harus sesuai dengan apa yang terjadi dilapangan. Itu juga harus dibuktikan dengan melampirkan foto dokumentasi pelaksanaan.”

Hal tersebut dipertegas dengan pernyataan Ibu Rasnawati Samsi (KAUR Keuangan Desa Buntu Sarong) yang mengatakan bahwa:

“pertanggungjawaban disini dengan membuat LPJ, laporan yahh, dan juga ada bukti fisik seperti foto dokumentasi kegiatan dan semacamnya.”

Dari kutipan wawancara dengan KAUR Keuangan dan Kepala Desa dapat dilihat bahwa pertanggungjawabannya mengikuti regulasi dengan membuat LPJ yang nantinya akan diserahkan kepada pihak-pihak terkait.

Pengelolaan keuangan desa harus dilakukan dengan penuh tanggungjawab atau akuntabilitas agar penyelenggaraan pemerintahan dapat berjalan dengan baik sesuai dengan *syariah enterprise theory*. Jika hal tersebut berjalan dengan baik maka besar kemungkinan masyarakat dapat lebih mengembangkan diri untuk mencapai kemajuan bersama. Kesuksesan program desa tidak terlepas dari peran serta semua pihak *stakeholder*, dimana *stakeholder* dalam hal ini adalah Allah, manusia, dan alam. oleh karena itu pemerintah desa harus menjaga hubungan baik dengan Allah, manusia, dan alam yang akan memberikan dukungan penuh kepada pemerintah desa dalam menjalankan roda pemerintahannya.

Dalam pengelolaan dana desa di Desa Buntu Sarong aparat desa melibatkan Allah, manusia dan alam sebagai pihak yang memerlukan pertanggungjawaban yang diharapkan mampu menjadi pengawas sehingga program tersebut dapat dilakukan secara tertib, efisien, efektif, serta transparan dan dapat dipertanggungjawabkan secara teknis dan administratif. Sebagai seorang hamba yang patuh terhadap Tuhannya, Bapak Sudarman (Kepala Desa Buntu Sarong) memberikan penjelasan bahwa:

“terkait pertanggungjawaban saya sudah dari awal, ee mulai dari perencanaan sampai dengan pertanggungjawaban dan evaluasi itu saya tidak pernah lalai bahwa saya ini sama dengan masyarakat di mata Allah, hanya mungkin saya yang dipercaya sama Allah untuk membangun desa ini. Makanya saya selalu tanamkan kejujuran, saya tau dosanya itu pemimpin yang dzolim. Itulah mengapa saya selalu

menanamkan kejujuran sebagai pertanggungjawaban saya, karena ini Allah kan, biar saya kalasi, saya bisa menipu masyarakat, tapi kalau Allah siapa yang bisa? Begitu..”

Berdasarkan keterangan Bapak Sudarman (Kepala Desa Buntu Sarong) dapat diindikasikan bahwa pemerintah desa dalam pertanggungjawaban telah dijalankan secara akuntabel sesuai dengan prinsip *syariah enterprise theory*. Pemerintah desa menyadari akan adanya pantauan Allah sehingga dalam pengelolaan dana desa, Pemerintah Desa Buntu Sarong selalu mengedepankan nilai kejujuran sebagai wujud pertanggungjawaban yang mana hal tersebut terdapat dalam prinsip *syariah enterprise theory*.

Selain pertanggungjawaban terhadap pihak-pihak terkait, akuntabilitas pengelolaan dana desa di desa buntu sarong juga dilakukan dalam bentuk pertanggungjawaban kepada masyarakat sebagai salah satu stakeholder yang membutuhkan pertanggungjawaban yang akuntabel sesuai dengan prinsip *syariah enterprise theory*. Sebagaimana hasil wawancara dengan Bapak Sudarman (Kepala Desa Buntu Sarong):

“selain pertanggungjawaban dalam bentuk lrpj kepada atasan, kita juga melakukan pertanggungjawaban kepada masyarakat dengan adanya keterbukaan, ee transparansi yah. mengingat kita berbicara soal anggaran tentu itu sangat sensitif yah jadi kita transparansi ke masyarakat, kita pasang baliho laporan realisasi anggaran setiap tahun yang sebelumnya kita serahkan dulu ke inspektorat untuk diperiksa, nanti setelah diperiksa oleh inspektorat baru kita pasang baliho itu supaya masyarakat tau realisasi anggarannya bagaimana, program kerja yang terlaksana serta program yang mana yang belum terlaksana, disitu masyarakat bisa tau.”

Dari pernyataan tersebut, dapat disimpulkan bahwa pelaporan dan pertanggungjawaban desa buntu sarong sudah dijalankan pengelolaan dana desa yang akuntabel, karena telah melaksanakan pelaporan sesuai

Permendagri No. 113 tahun 2014. Mengimplementasikan pertanggungjawaban pemerintah desa buntu sarong dengan *syariah enterprise theory*, peneliti kemudian memberikan pertanyaan mendalam terkait akuntabilitas dana desa terhadap masyarakat sebagai salah satu stakeholder bagi pemerintah Desa Buntu Sarong. Bapak Sudarman (Kepala Desa Buntu Sarong) memberikan keterangan:

“wujud pertanggungjawaban pemerintah desa kepada masyarakat menurut saya dengan hati nurani yah, apalagi ini amanah, maka cukup jika saya melakukan pembangunan yang harus jujur, tepat sasaran, juga transparansi yang saya sebutkan tadi. Jika dalam pengelolaan dana desa ini saya jujur maka sudah pasti akuntabel. Makanya sejak perencanaan itu saya sudah melibatkan masyarakat, pelaksanaannya juga, sampai pada pertanggungjawabannya yaa saya pasang itu papan realisasi anggaran. Tapi itu papan realisasi anggaran itu saya rasa hanya sebagian kecil masyarakat yang mengerti, mengingat desa kita ini masih tertinggal tingkat pendidikannya. Menurut saya pertanggungjawaban yang berbasis syariah seperti ini yang lebih dominan dilihat masyarakat.”

Pernyataan Bapak Sudarman diatas mengindikasikan bahwa akuntabilitas pengelolaan dana desa di Desa Buntu Sarong sebagai wujud pertanggungjawaban kepada masyarakat sebagai salah satu *stakeholder* dalam pengelolaan dana desa yang berbasis *syariah enterprise theory* dilakukan dengan hati nurani, kejujuran, serta amanah. Nilai-nilai keislaman tersebutlah yang menjadi landasan masyarakat dalam menilai pertanggungjawaban pemerintah desa dan mengindikasikan bahwa pengelolaan dana desa didesa buntu sarong dilakukan dengan transparan dan akuntabel serta sesuai dengan *syariah enterprise theory*.

Syariah enterprise theory mengakui adanya pertanggungjawaban bukan hanya kepada tuhan sebagai stakeholder tertinggi dan manusia. Tetapi

pertanggungjawaban kepada alam juga harus dilaksanakan. Meskipun tidak secara langsung memberikan kontribusi terhadap jalannya roda pemerintahan, namun alam juga berhak mendapatkan kesejahteraan dari pemerintah. Terkait hal ini bapak sudarman memberikan keterangan:

“pertanggungjawaban kepada alam ini terlihat sepele yah. kita tidak pernah menyadari bahwa segala yang kita nikmati selama ini dari alam, tapi Alhamdulillah selama ini saya juga melakukan pertanggungjawaban terhadap alam, seperti halnya ketika saya mengimbau kepada masyarakat untuk kerja bakti, membersihkan selokan-selokan itu kan, mengimbau agar tidak menggundulkan gunung-gunung, apalagi kita tau disini kan daerah kita sangat rawan longsor, walaupun longsor itu sesuatu yang ee bencana alam toh, tapi setidaknya bisa diminimalisir dengan tidak menggundulkan hutan. Yaa saya kira seperti itu wujud rasa syukur dan terima kasih kepada alam, serta pertanggungjawabannya.”

Pernyataan Bapak Sudarman kemudian diperkuat dengan adanya pernyataan bapak Nasrun T S.Pd (Masyarakat Desa Buntu Sarong) yang menyatakan bahwa:

“sejak dulu pemerintah desa memang selalu mengimbau kepada masyarakat untuk menjaga kelestarian alam, buktinya di desa kita betul-betul tidak ada kita temui tumpukan sampah-sampah atau sampah yang berserakan seperti di desa-desa lain.”

Pernyataan Bapak Sudarman dan Bapak Nasrun tersebut menunjukkan bahwa pemerintah Desa Buntu Sarong dalam mengelola dana desa secara akuntabel telah sesuai dengan prinsip *syariah enterprise theory*. *Syariah enterprise theory* yang mengakui adanya pertanggungjawaban kepada Allah, manusia dan alam karena dalam konsep *syariah enterprise theory* dijelaskan bahwa kesejahteraan tidak diperuntukkan kepada atasan dalam hal ini pemkab, tetapi juga diperuntukkan kepada masyarakat sebagai pemberi amanah serta alam sebagai sumber kehidupan lembaga pemerintahan dan masyarakatnya.

Terkait dengan temuan penelitian pada rumusan masalah kedua ini, peneliti merangkumnya dalam tabel 4.4 sebagai berikut :

Tabel 4 4 Akuntabilitas Pengelolaan Dana Desa Berbasis Syariah Enterprise Theory

| Akuntabilitas Pengelolaan Dana Desa | <i>Syariah Enterprise Theory</i> |
|-------------------------------------------------------------------------------------------------------------------------------------------------------------------------------------------------------------------------------------------------------------------------------------------------------------------------------------------------------------------------------|-------------------------------------------------------------------------------------------------------------------------------------------------------------------------------------------------------------------------------------------------------------------------------------------------------------------------------------------------------------------------------------------------------------------------------------------------------------------------------------------------------------------------------------------------------------------------------------------------------------------------------------------------------------------------------------------------------|
| <p>Akuntabilitas</p> <p>Akuntabilitas pengelolaan dana desa pada pemerintah desa Buntu Sarong dilaksanakan sesuai dengan Permendagri no. 113 tahun 2014 dengan Laporan pertanggungjawaban desa yang sesuai dengan yang terjadi di lapangan yang dibuktikan dengan adanya dokumentasi kegiatan. Laporan pertanggungjawaban ini kemudian diperiksa oleh inspektorat.</p> | <ul style="list-style-type: none"> • Akuntabilitas pemerintah desa buntu sarong berupa laporan pertanggungjawaban yang diserahkan kepada atasan dan laporan realisasi anggaran sebagai pertanggungjawaban kepada masyarakat. • Pemerintah desa buntu sarong menanamkan nilai-nilai kejujuran dalam pengelolaan dana desa sebagai bentuk pertanggungjawaban kepada Allah SWT. • Pertanggungjawaban pemerintah desa buntu sarong terhadap lingkungan yaitu dengan menghimbau kepada masyarakat agar tidak menebang pohon untuk menghindari tanah longsor, menghimbau kepada masyarakat agar tidak membuang sampah sembarangan serta melaksanakan kegiatan kerja bakti. |
| <p>Penggunaan Dana desa</p> <p>Penggunaan dana desa dilakukan dalam hal pembangunan desa yang ditinjau berdasarkan skala prioritas masyarakat yang disampaikan dalam musrenbangdes pada tahap perencanaan.</p> | <ul style="list-style-type: none"> • Penggunaan dana desa oleh pemerintah desa buntu sarong diperuntukkan kepada pembangunan desa yang bermanfaat bagi masyarakat sebagai bentuk pertanggungjawaban kepada masyarakat. • Penggunaan dana desa juga diperuntukkan untuk program |

| | |
|------------------------------------------------------------------------------------------------------------------------------------------------------------------------------------------------------------------------------------------------------------------------------------------------------------------------------------------------------------------------------------------------------------------------------------------------------------------------------|----------------------------------------------------------------------------------------------------------------------------------------------------------------------------------------------------------------------------------------------------------------------------------------------------------------------------------------------------------------------------------------------------------------------------------------------------------------------------------------------------------------------------------------------------------------------------|
| | kegiatan kerja bakti sebagai wujud kepedulian dan pertanggungjawaban terhadap lingkungan sesuai dengan nilai-nilai <i>syariah enterprise theory</i> . |
| <p>Transparansi</p> <p>Tranparansi di desa Buntu Sarong yakni adanya keterbukaan aparatur desa terhadap masyarakat terkait pengelolaan anggaran desa yang di tuangkan dalam papan informasi.</p> | <ul style="list-style-type: none"> • Pemerintah desa buntu sarong melakukan pertanggungjawaban kepada masyarakat sebagai indikator <i>syariah enterprise theory</i> dengan transparansi laporan realisasi anggaran serta penyampaian kepada masyarakat terkait pelaksanaan pembangunan desa serta anggaran pembangunan tersebut. |
| <p>Partisipasi</p> <p>Tingkat partisipasi masyarakat di Desa Buntu Sarong sudah sangat baik. Terbukti saat mereka diundang untuk melakukan Musrenbangdes, masyarakat sangat antusias hadir dan memberikan banyaknya usulan-usulan untuk program kerja yang akan dilakukan. Pemerintah desa juga menghimbau masyarakat untuk ikut andil dalam pelaksanaan pembangunan demi pembangunan yang berkualitas sekaligus mempererat sikap gotong-royong antar masyarakat.</p> | <ul style="list-style-type: none"> • Pemerintah desa buntu sarong melibatkan masyarakat dalam musrenbangdes sebagai pertanggungjawaban kepada masyarakat sekaligus merupakan salah satu indikator <i>syariah enterprise theory</i> untuk mengetahui kebutuhan prioritas desa. • Masyarakat berpartisipasi dalam program kerja bakti, mentaati himbauan pemerintah desa agar tidak membuang sampah sembarang tempat untuk menjaga kelestarian lingkungan desa sebagai pertanggungjawaban yang merupakan indikator <i>syariah enterprise theory</i>. |

BAB V

PENUTUP

A. *Kesimpulan*

Penelitian terkait konsep *syariah enterprise theory* dalam mewujudkan pengelolaan Dana Desa yang akuntabel dapat disimpulkan sebagai berikut:

1. Pemerintah desa telah melaksanakan tugasnya dengan cara menerapkan prinsip akuntabilitas dengan baik. Dimana pihak pemerintah desa selalu melibatkan masyarakat dan aparat desa lainnya dalam proses pelaksanaan APBDes. Kemudian tahap pengelolaan Dana Desa di Desa Buntu Sarong telah menerapkan prinsip transparansi yang terbuka terhadap masyarakat tentang pengelolaan Dana Desa di Desa Buntu Sarong dalam hal ini transparansi yang dilakukan aparat pemerintah desa yaitu memberikan informasi tentang keuangan desa yang tertera dalam papan informasi di kantor desa, bertujuan agar masyarakat desa mengetahui pendapatan dan pengeluaran desa. Bentuk Pertanggungjawaban yang dilakukan oleh pemerintah Desa Buntu Sarong berupa evaluasi dan transparansi yang terdiri atas dua hal yakni laporan pertanggungjawaban program dan realisasi program kepada masyarakat secara periodik dan membuat laporan pertanggungjawaban yang ditujukan untuk pemerintah daerah, provinsi maupun pusat.
2. Pemerintah Desa Buntu Sarong telah melakukan tanggungjawabnya secara vertikal maupun horizontal yang dimana sesuai dengan konsep *syariah enterprise theory* yang dimana bukan hanya menekankan kepada tanggung

jawab kepada manusia saja, melainkan tanggung jawab kepada sang pencipta yaitu Allah SWT, dan juga tidak melepas tanggung jawab kepada alam.

B. *Saran*

Adapun saran-saran yang peneliti harapkan kepada peneliti selanjutnya sebagai berikut :

1. Penelitian selanjutnya harap dilakukan dengan waktu penelitian yang panjang agar didapatkan kredibilitas dan dependabilitas data peneliti yang semakin baik.
2. Penelitian ini hanya menggunakan satu jenis triangulasi utama yakni sumber data. Penelitian selanjutnya diharapkan mampu dilakukan dengan menambahkan triangulasi lainnya.
3. Disarankan peneliti untuk mengintegrasikan akuntabilitas pengelolaan dana desa dengan kearifan lokal.

DAFTAR PUSTAKA

- Afiyanti, Y. 2008. Validitas dan Realibilitas dalam Penelitian Kualitatif. *Jurnal Keperawatan Indonesia*, 12(2): 137-141.
- Armaini, R. (2017). Asas-asas Pengelolaan Keuangan Desa dalam Pencapaian Akuntabilitas Penggunaan Dana Desa di desa Karang Agung Kabupaten Pali. *Jurnal ACSY: Jurnal Accounting Politeknik Sekayu*, 6(1), 57-67.
- Astuti, T. P. dan Yulianto. 2016. Good Governence Pengelolaan Keuangan Desa Menyongsong berlakunya Undang-Undang No. 6 Tahun 2014. *Berkahlah Akuntansi dan Keuangan Indonesia*, 1(1): 1-14.
- Atmadja, A. T. (2013). Pergulatan metodologi dan penelitian kualitatif dalam ranah ilmu akuntansi. *Jurnal Akuntansi Profesi*, 3(2).
- Azmi, Z., & Nasution, A. A. (2018). Memahami Penelitian Kualitatif dalam Akuntansi. *Akuntabilitas*, 11(1), 159-168.
- Basiruddin, M. 2014. Peran Pemerintah Desa dalam Pengelolaan Keuangan Desa Alai Kecamatan Tebing Tinggi Barat Kabupaten Kepulauan Meranti Tahun 2012. *Jom FISIP*, 1(2): 1-11.
- BPKP. 2015. Membangun Good Governance Menuju Good Government. *Warta Pengawasan* Vol. XXII. –www.bpkp.go.id, diakses pada 23 Mei 2019.
- Bunga, M., Maroa, M. D., Arief, A., & Djanggih, H. (2019). Urgensi Peran Serta Masyarakat Dalam Upaya Pencegahan Dan Pemberantasan Tindak Pidana Korupsi. *Law Reform*, 15(1), 85-97.
- Bungin, B. (2003). Analisis Data Kualitatif. Penerbit PT Raja Grafindo Persada, Jakarta.
- Cheng, C. Y. (2015). Phenomenology and Onto-Generative Hermeneutics: Convergencies. *Journal of Chinese Philosophy*, 42(1), 221-241. <https://doi.org/10.1111/1540-6253.12163>
- Chudnoff, E. (2015). Phenomenal Contrast Arguments for Cognitive Phenomenology. *Philosophy and Phenomenological Research*, 91(1), 82-104. <https://doi.org/10.1111/phpr.12177>
- Conklin, T. A. (2014). Phenomenology Redux: Doing Phenomenology, Becoming Phenomenological, *Organization Management Journal*, 11(2), 116-128. <https://doi.org/10.1080/15416518.2014.929935>
- Fauzi, A. S., N. K. Suransi, dan Alamsyah. 2016. Pengaruh GCG dan CSR terhadap Nilai Perusahaan dengan Profitabilitas Sebagai Variabel Moderasi. *Jurnal InFansi*, 12(1): 1-19.

- Handono, A. T., & Fanani, Z. (2018). Realitas Pengelolaan Keuangan Desa: Dominasi dalam Pelaksanaan APB Desa di Kabupaten Mojokerto. *AKTSAR: Jurnal Akuntansi Syariah*, 1(2), 245-256.
- Hanifa, L., A. B. Wawo, dan Husin. 2016. Pengaruh Kompetensi Pengelola Keuangan dan Sistem Akuntansi Keuangan Daerah terhadap Kualitas Laporan Keuangan. *Jurnal Progres Ekonomi Pembangunan*, 1(2): 65-80.
- Hanifah, S. I. 2015. Akuntabilitas dan Transparansi Pertanggungjawaban Anggaran Pendapatan Belanja Desa (APBDes). *Jurnal Ilmu dan Riset Akuntansi*, 4(8): 1-15.
- Indriantoro, N., & Supomo, B. (2013). Business research methodology for accounting and management. *Yogyakarta: BPF E*.
- Irfan, I., Majid, J., Umar, M., dan Aditiya, R. Akuntabilitas Pengelolaan Dana Desa Dalam Perspektif Al-Muraqabah. *ISAFIR: Islamic Accounting and Finance Review*, 2(1), 108-121.
- Ismail, M., A. K. Widagdo, dan A. Widodo. 2016. Sistem Akuntansi Pengelolaan Dana Desa. *Jurnal Ekonomi dan Bisnis*, 19(2): 323-340
- Junaidi. 2015. Perlakuan Akuntansi Sektor Publik Desa di Indonesia. *Jurnal NeO-Bis*, 9(1): 39-59.
- Kadir, Y., & Moonti, R. M. (2018). Pencegahan Korupsi Dalam Pengelolaan Dana Desa. *Jurnal IUS Kajian Hukum dan Keadilan*, 6(3), 430-442.
- Kamayanti, A. (2016). *Metodologi Penelitian Kualitatif Akuntansi: Pengantar Religiositas Keilmuan*. Jakarta: Yayasan Rumah Peneleh.
- Karmani, E. H. S., & Yudianto, O. (2019). Pembentukan Klinik Desa Merupakan Cegah Dini Tindak Pidana Korupsi Dana Desa. *Jurnal Hukum Bisnis Bonum Commune*.
- Kartina, K., Susanti, A. S. A., & Aisyah, N. A. N. Perilaku Kepemimpinan Kepala Desa Dalam Pembangunan Desa Talaga Kecamatan Dampelas Kabupaten Donggala. *Publication*, 2(1), 81-89.
- Kasali, R. (2008). *Metode-Metode Riset Kualitatif*. Yogyakarta: PT Benteng Pustaka.
- Knapp, S. J. (2015). The Ethical Phenomenology of Emmanuel Levinas: Drawing on Phenomenology to Explore the Central Features of Family Life. *Journal of Family: Theory and Review*, 7(3), 225-241. <https://doi.org/10.1111/jftr.12091>
- Kuncoro, Mudrajad. 2013. *Metode Riset untuk Bisnis dan Ekonomi: Bagaimana Meneliti dan Menulis Tesis?*. Edisi 4. Jakarta: Erlangga.

- Laily, N. (2013). Praktik Akuntansi Pada Bisnis Retail: Sebuah Studi Fenomenologi. *Jurnal Ekonomi Modernisasi*, 9(3), 161-168.
- Meutia, I, dan Liliana. 2017. Pengelolaan Keuangan Dana Desa. *Jurnal Akuntansi Multiparadigma*, 8(2): 227-429.
- Mukmin, Z., & Ruslan, S. K. (2018). Persepsi Masyarakat Terhadap Kinerja Aparatur Desa Dalam Penyelenggaraan Pembangunan Di Desa Suak Ribee Kecamatan Johan Pahlawan Kabupaten Aceh Barat. *Jurnal Ilmiah Pendidikan Pancasila dan Kewarganegaraan*, 3(1), 106-111.
- Mulawarman, A. D., Triyuwono, I., dan Ludigdo, U. (2007). Rekonstruksi Teknologi Integralistik Akuntansi Syari'ah: Sharfate Value Added Statement. *Jurnal Akuntansi dan Keuangan Indonesia*, 4(1), 1-24.
- Nafida, L. N. dan N. Annisa. 2017. Akuntabilitas Pengelolaan Keuangan Desa di Kabupaten Jombang. *Jurnal Ilmu Akuntansi*, 10(2): 273-288
- Nasir, S. 2013. Otonomi Daerah dan Desentralisasi Desa: Menuju Pemberdayaan Masyarakat Desa. *Jurnal Politik Profetik*, 1(1): 1-12.
- Nikmatuniayah, N., Yudhaningsih, R., & Mardiana, L. (2020). Akuntabilitas Pelaporan Keuangan Dan Aset Desa Berbasis Shariate Enterprise Theory. *Jurnal Aktual Akuntansi Keuangan Bisnis Terapan (AKUNBISNIS)*, 3(1), 52-64.
- Nugrianti, O, dan Zulkarnaini. 2013. Pemberdayaan Masyarakat Melalui Program Alokasi Dana Desa. *Jurnal Kebijakan Publik*, 4(1): 87-92
- Onsardi, O., Marini, M., & Selvia, E. (2020). Akuntabilitas Pengelolaan Dana Desa Dalam Perspektif Islam (Studi Kasus Di Desa Taba Padang Rejang Kecamatan Huku Palik Kabupaten Bengkulu Utara). *Bilancia: Jurnal Ilmiah Akuntansi*, 4(3), 248-261.
- Pramono, N. . (2013). Optimalisasi Pembiayaan Berbasis Bagi Hasil Pada Bank Syariah Di Indonesia. *Accounting Analysis Journal*, 2(2), 154-162.
- Prasaja, T. dan E. Wiratno. 2019. Pelaksanaan Dana Desa di Desa Bentangan Kecamatan Wonosari Kabupaten Klaten. *Jurnal Institusi Politeknik Ganesha Medan*, 2(1): 116-123.
- Putra, P. A. S., K. Sinarwati, dan M. A. Wahyuni. 2017. Akuntabilitas dan Transparansi Pengelolaan Alokasi Dana Desa (ADD) di Desa Bubunan Kecamatan Seririt Buleleng. *E-Journal SI Ak Universitas Pendidikan Ganesha Jurusan Akuntansi Program SI*, 7(1): 1-11.
- Reynolds, J. (2016). Phenomenology and Naturalism: A Hybrid and Heretical Proposal. *International Journal of Philosophical Studies*, 24(3), 393-412.

- Saputra, I. W. 2016. Efektivitas Pengelolaan Alokasi Dana Desa Pada Desa Lembean Kecamatan Kintamani, Kabupaten Bangli Tahun 2009-2014. *Jurnal Jurusan Pendidikan Ekonomi (JJPE)*, 6(1): 1-10. \
- Saputra, K. A. K., Anggiriawan, P. B., & Sutapa, I. N. (2018). Akuntabilitas Pengelolaan Keuangan Desa Dalam Perspektif Budaya Tri Hita Karana. *Jurnal Riset Akuntansi Dan Bisnis Airlangga*, 3(1).
- Sayuti, Sayuti, Jamaluddin Majid, dan Muhammad Sapril Sardi Juardi. 2018. "Perwujudan Nilai Transparansi, Akuntabilitas dan Konsep Value For Money dalam Pengelolaan Akuntansi Keuangan Sektor Publik (Studi Pada Kantor BAPPEDA Sulawesi Selatan)." *Jurnal Ilmiah Akuntansi* Vol. 1 No. 1: Hal 16-28.
- Septarini, D. F., & Kore, E. L. R. (2016). Analisis Pengelolaan Keuangan Dana Gerbangku Di Kampung Onggari Distrik Malind. *Jurnal Ilmu Ekonomi & Sosial*, 7(1), 40-60.
- Setiawan, A. (2019). Pengelolaan Alokasi Dana Desa Dalam Mewujudkan Good Governance. *Among Makarti*, 11(2).
- Setiawan, M., Wiradama, A. T. Atmadja, dan N. L. G. E. Sulindawati. 2017. Analisis Transparansi dan Akuntabilitas Pelaporan Alokasi Dana Desa (Studi Kasus Desa Bengkel, kec. Busungbiu, Kab. Buleleng). *E-Journal SI Ak Universitas Pendidikan Ganesha Jurusan Akuntansi Program SI*, 7(1): 1-11.
- Suarnata, W. A., A. T. Atmadja, dan N. L. F. E. Sulindawati. 2017. Kurangnya Partisipasi Masyarakat dalam Pengelolaan Alokasi Dana Desa (Studi Kasus pada Desa Manikliyu Kecamatan Kintamani Kabupaten Bangli). *E-Journal SI Ak Universitas Pendidikan Ganesha Jurusan Akuntansi Program SI*, 8(2): 1-11.
- Sugiyono. 2014. *Metode Penelitian Kuantitatif Kualitatif dan R&D*. Cetakan ke-21. Bandung: Alfabeta
- Sulumin, H. H. 2015. Pertanggungjawaban Pengguna Alokasi Dana Pada Pemerintah Desa Di Kabupaten Donggala. *E-jurnal Katalogis*, 3(1): 43-53.
- Wibisono, N. (2017). Mengungkap fenomena pengawasan publik terhadap dana desa di Kabupaten Madiun. *Jurnal AKSI (Akuntansi Dan Sistem Informasi)*, 2(2), 8-19
- Tamrin, Bulutoding., Juardi, & Jannah, R. (2017). Makna Budaya To Ciung Maccae Ri Luwu Dalam Pengelolaan Keuangan Daerah. *Jurnal Ilmiah Akuntansi Peradaban*, VII(1), 1–24. <https://doi.org/10.24252/jiap.v7i2.26849>
- Triyuwono, I. S. (2001). Metafora zakat dan shari'ah enterprise theory sebagai konsep dasar dalam membentuk akuntansi syari'ah. *Jurnal Akuntansi dan*

Auditing Indonesia, 5(2), 131-145.

Zakariya, R. (2020). Peningkatan Partisipasi Masyarakat dalam Pencegahan Korupsi untuk Meningkatkan Kualitas Pelayanan Publik di Desa: Peningkatan Partisipasi Masyarakat dalam Pencegahan Korupsi untuk Meningkatkan Kualitas Pelayanan Publik di Desa. *Integritas: Jurnal Antikorupsi*, 6(2), 263-282.

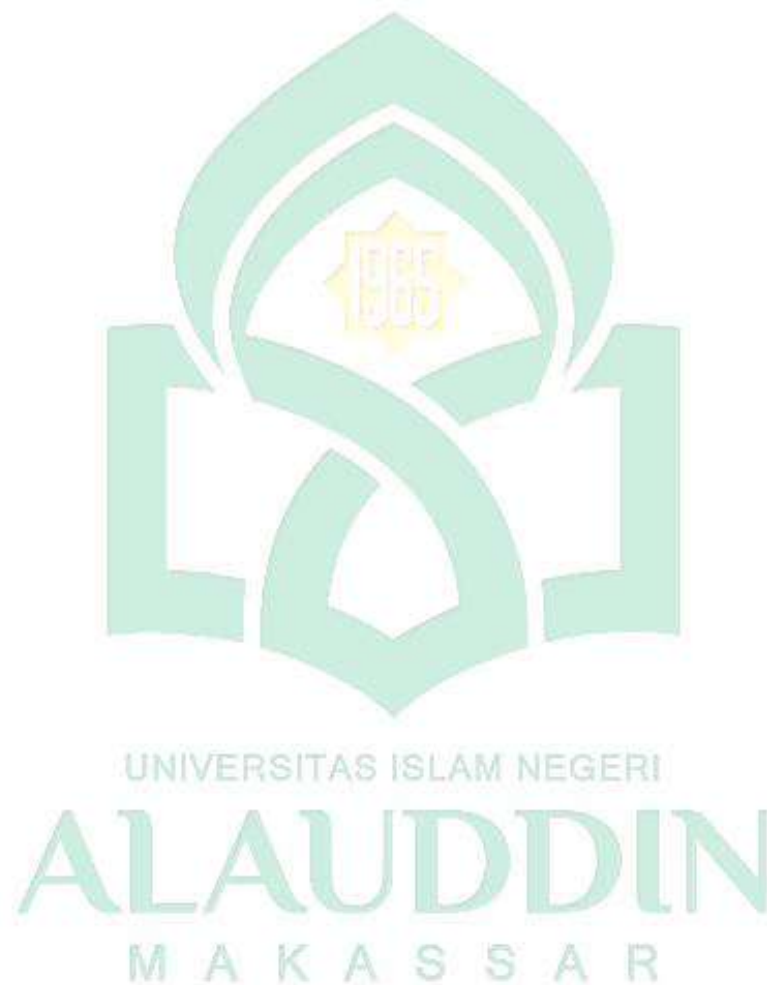

LAMPIRAN



LAMPIRAN I

Kertas Kerja Fenomenologi

Nama Informan : Sudarman
 Agama : Islam
 Jabatan : Kepala Desa Buntu Sarong

| Pertanyaan | Noema | Noesis | Analisis Korelasi Noesis-Noema | Kesimpulan |
|---------------------------------------------------------------------------------|-------------------------------------------------------------------------------------------------------------------------------------------------------------------------------------------------------------------------------------------------------------------------------------------------------------------------------------------------------------------------------------------------------------------------------------------------------------|----------------------------------------------------------------------------------------------------------------------------------------------------------------------------------------------------------------------------------------------------------------------------------------------------------------------------------------------------------------------------------------------------------------------------------------------------|---------------------------------------------------------------------------------------------------------------------------------------------------------------------------------------------------------------------------------|-----------------------------------------------------------------------------------------------------------------------------------------------------------------------------------------------------------------------------------------------------------------------------------------------------------------------|
| Bagaimana pemahaman bapak mengenai pentingnya pengelolaan dana desa yang baik ? | <p>“yaa pengelolaan keuangan desa yang baik itu sangat penting, kenapa saya katakan penting karena untuk mengelola dana desa yang baik kita mesti mengikuti regulasi yang berlaku. Sebagaimana kita di pemerintah Desa, mengelola keuangan desa itu kita sudah diatur berdasarkan Peraturan yang ada dan UU yang berlaku seperti Permendagri No. 113 tahun 2014, yang sekarang Permendagri No. 20 Tahun 2018. Disitu sudah diatur alur pengelolaannya.”</p> | <p>“untuk prinsip yang dipegang dalam pengelolaan keuangan desa itu intinya kita jujur, kalau kita jujur kan pasti pengelolaannya pasti baik. Apalagi tadi saya katakan bahwa dalam pengelolaan dana desa itu kita sudah diatur, tetapi biar diatur bagaimana kalau kejujuran tidak ada kan bisa saja diakali, jadi kalau saya, ee kita di desa ini, kita upayakanlah yang namanya kejujuran agar supaya masyarakat selalu percaya sama kita.”</p> | <p>Pengelolaan dana desa yang baik didasari kesadaran bahwa penting adanya prinsip dalam mengelola dana desa yakni kejujuran serta mengikuti aturan yang berlaku yakni permendagri no 113 dan permendagri no 28 tahun 2018.</p> | <p>Pernyataan Bapak Sudarman (Kepala Desa Buntu Sarong) mengindikasikan bahwa dalam melaksanakan pengelolaan dana desa yang baik, pemerintah mengikuti aturan-aturan yang berlaku serta memegang prinsip kejujuran yang merupakan salah satu nilai-nilai yang terkandung dalam <i>syariah enterprise theory</i> .</p> |
| Bagaimana perencanaan yang dilakukan | <p>“kan kalau perencanaan keuangan, tidak mungkin kita belanja tanpa ada</p> | <p>“Dalam menyusun perencanaan program kerja, kita lihat</p> | <p>Perencanaan dana desa yang dilakukan oleh Pemerintah Desa Buntu</p> | <p>Pernyataan Bapak Sudarman (Kepala Desa Buntu Sarong)</p> |

| | | | | |
|-------------------------------------------------------------------|-------------------------------------------------------------------------------------------------------------------------------------------------------------------------------------------------------------------------------------------------------------------------------------------------------------------------------------------------------------------------------------------------------------------------------------------------------------------------------------------------------------------------------|-----------------------------------------------------------------------------------------------------------------------------------------------------------------------------------------------------------------------------------------------------------------------------------------------------------------------------------------------------------------------------------------------------------------|---------------------------------------------------------------------------------------------------------------------------------------------------------------------------------|-------------------------------------------------------------------------------------------------------------------------------------------------------------------------------------------------------------------------------------------------------------------------------------------------------------------------------------------------------------------------------------------------------------------------------------------|
| <p>di Desa Buntu Sarong?</p> | <p>perencanaan keuangan, jadi ee kita melakukan perencanaan dengan mengikuti aturan dan UU yang berlaku, yakni sekertaris desa menyampaikan APBDesa kepada saya selaku kepala desa untuk disetujui kemudian membuat rancangan APBDesa dan ditetapkan berdasarkan kesepakatan dengan BPD dan pemerintah desa. Nah setelah itu, kita serahkan ke kabupaten untuk diperiksa apakah sudah sesuai regulasi atau tidak, nah apabila sudah sesuai maka disetujui oleh kabupaten dan ditetapkan APBDesa untuk tahun berikutnya ”.</p> | <p>bagaimana skala prioritasnya masyarakat, apa keperluan dan kebutuhannya masyarakat, karena itu kan program berasal dari masyarakat sehingga kita lihat bagaimana prioritasnya dan itu harus karena kita ini sebenarnya masyarakat juga cuma kita yang dikasi amanat. Nah tugas kita adalah bagaimana supaya amanat tersebut dapat dijalankan dengan baik dengan melihat kebutuhan prioritas masyarakat.”</p> | <p>Sarong dengan melihat skala prioritas sebagai amanah dari masyarakat dan membuat rancangan APBDesa berdasarkan kesepakatan dengan BPD sesuai aturan dan UU yang berlaku.</p> | <p>menunjukkan bahwa pengelolaan dana desa di Desa Buntu Sarong dilakukan berdasarkan prinsip <i>syariah enterprise theory</i> , dimana salah satu prinsip <i>syariah enterprise theory</i> terkandung nilai amanah. Hal ini dapat dilihat dari kesadaran kepala Desa Buntu Sarong terkait dengan prinsip amanah, dimana tahap perencanaan pengelolaan dana desa yang mengedepankan skala prioritas masyarakat sebagai pemberi amanah</p> |
| <p>Bagaimana pelaksanaan yang dilakukan di Desa Buntu Sarong?</p> | <p>“semua program-program kegiatan itu kita laksanakan sesuai dengan perencanaan ya kan?, ini tahapan-tahapannya kan sudah jelas diatur sama permendagri kan gitu, sebelumnya kita adakan musrenbangdes, kan tidak mungkin kita</p> | <p>“kita benar-benar upayakan supaya bagaimana pembangunan di desa itu bisa dinikmati oleh masyarakat, bermanfaat bagi masyarakat, dapat memajukan masyarakat tanpa adanya sebagian masyarakat yang merasa dirugikan</p> | <p>Pelaksanaan dalam pengelolaan dana desa dengan mengupayakan pembangunan desa bermanfaat bagi masyarakat sesuai dengan cita-cita desa, sehingga</p> | <p>Pelaksanaan di Desa Buntu Sarong dilaksanakan dengan transparan dan akuntabel serta melibatkan masyarakat untuk berpartisipasi dalam pelaksanaannya dilihat dari</p> |

| | | | | |
|------------------------------------------------------------------------------------------------------------|--------------------------------------------------------------------------------------------------------------------------------------------------------------------------------------------------------------------------------------------------------------------------------------------------------------------------------------------------------------------------------------------------------------------|---------------------------------------------------------------------------------------------------------------------------------------------------------------------------------------------------------------------------------------------------------------------------------------------------------------------------|----------------------------------------------------------------------------------------------------------------------------------------------------------------------------------------------------------------------------------------------------------------------------|-----------------------------------------------------------------------------------------------------------------------------------------------------------------------------------------------------------------------------------------------------------------------------------------------|
| | <p>laksanakan kegiatan tanpa perencanaan yang matang. Nah setelah itu kita bentuk tim pelaksana yang diawasi sendiri oleh Pak Marno (KAUR Perencanaan), dia tau semua itu apa yang terjadi di lapangan, sudah itu kan harus ada Rencana Anggaran Biaya (RAB), nanti RAB itu dikonfirmasi ke sekdes, baru disetujui oleh kepala desa. Setelah semuanya sudah siap baru bendahara desa yang lakukan pembayaran.”</p> | <p>apalagi menyalahi ketentuan dari Yang Maha Esa sesuai dengan cita-cita Desa Buntu Sarong, dan intinya pekerjaan itu harus berkualitas agar masyarakat bisa menikmati selama mungkin. Dengan itu dalam pelaksanaan saya selalu sampaikan kepada masyarakat terlebih dahulu.”</p> | <p>program-program kegiatan dilaksanakan sesuai perencanaan yang diatur dalam Permendagri dengan tahapan mengadakan musrenbangses dan membentuk tim pelaksanan yang diawasi oleh KAUR Perencanaan dan membuat Rencana Anggaran Biaya (RAB) yang disetujui kepala desa.</p> | <p>bagaimana pemerintah desa menyampaikan hal-hal yang hendak dilaksanakan serta meminta masyarakat untuk berpartisipasi aktif dalam melaksanakan pembangunan guna tercapainya pembangunan yang berkualitas dan berpererat sikap gotong royong dikalangan masyarakat dan pemerintah desa.</p> |
| <p>Apa yang mendasari pemerintah Desa Buntu Sarong melakukan pengendalian dalam pengelolaan dana desa?</p> | <p>“sesuai dengan eee UU No. 6 Tahun 2014 tentang desa pasal 55, disitu menyebutkan bahwa BPD itu mempunyai fungsi, yakni mengawasi kinerja kepala desa. Kita ini diawasi sama inspektorat, pihak kecamatan, pihak desa dan juga masyarakat melalui BPD. Kira-kira seperti itu, jadi saya selaku kepala desa yaa harus adakanlah yahh yang namanya pengendalian. Disamping itu kita</p> | <p>“Selain karena adanya UU yang berlaku, yaa setiap orang kan punya hati nurani ya kan, bayangkan saja jika uang ratusan juta itu jika tidak dikelola dengan baik atau dikelola tanpa adanya pengendalian wahhh bagaimana dengan kampung kita ini, disamping adanya UU tadi, kan tidak mungkin ada yang menginginkan</p> | <p>Pemerintah Desa Buntu Sarong menyadari pentingnya hati nurani yang tidak menginginkan kecurangan dengan melakukan pengendalian sesuai dengan UU No. 6 Tahun 2014 Pasal 55 bahwa BPD berfungsi mengawasi kinerja kepala desa</p> | <p>Pernyataan Bapak Sudarman (Kepala Desa Buntu Sarong) mengindikasikan bahwa disamping adanya UU yang berlaku, Kepala Desa Buntu Sarong sendiri telah menanamkan sikap kejujuran dan kepeduliannya terhadap desa. Hal ini sesuai dengan prinsip <i>syariah</i></p> |

| | | | | |
|---------------------------------------------------------------------------------|-------------------------------------------------------------------------------------------------------------------------------------------------------------------------------------------|----------------------------------------------------------------------------------------------------------------------------------------------------------------------------------------------------------------------------------------------------------------------------------------------------------------------------------------------------------------------------------------------------------------------------------------------------------------------------------------------------------------|------------------------------------------------------------------------------------------------------------------------------------|--------------------------------------------------------------------------------------------------------------------------------------------------|
| | <p>juga tidak mau kalau ada aparat desa yang terjerumus ke hal-hal yang tidak diinginkan.”</p> | <p>hal-hal seperti terjerumus melakukan kecurangan itu terjadi yaa, misalnya korupsi, itu menyimpang dari tujuan awal saya menjabat sebagai kepala desa. Jadi yaa sebelum melakukan perencanaan, sudah pasti kita fikirkan matang-matang karena kalau tanpa perencanaan, kita bisa terjerumus ke hal-hal seperti itu. Yaa intinya biarpun kita tidak diawasi sama pemerintah yang diatas minimal kita lakukan pengendalian terhadap diri sendiri, apalagi kita ini pegang amanat dari masyarakat, begitu.”</p> | | <p><i>enterprise theory</i> yang mengedepankan nilai-nilai keislaman dalam pengelolaan keuangan desa.</p> |
| <p>Apa yang mendasari Pemerintah Desa Buntu Sarong melakukan evaluasi desa?</p> | <p>“evaluasi ini sangat perlu dilakukan dan itu ada peraturannya, tapi saya lupa bunyinya itu. mungkin untuk melengkapi kekurangan-kekurangan dalam pengelolaan dana desa sebelumnya,</p> | <p>“hal-hal yang memotivasi yahh.. eeee bisa di bilang kesadaran diri lah. Apalagi kita ini manusia biasa, ya apapun yang kita lakukan tidak lepas dari kekurangan. Pembangunan-</p> | <p>Evaluasi oleh Pemerintah Desa Buntu Sarong didasari oleh kesadaran diri bahwa manusia biasa tidak terlepas dari kekurangan.</p> | <p>Pernyataan awal Bapak Sudarman mengindikasikan bahwa evaluasi desa didasari adanya peraturan serta kesadarannya akan pentingnya evaluasi.</p> |

| | | | | |
|---------------------------------------------------------|------------------------------------------------------------------------------------------------------------------------------------------------------------------------------------------------------------------------------------------------------------------------------------|---------------------------------------------------------------------------------------------------------------------------------------------------------------------------------------------------------------------------------------------------------------------------------------------------------------------------------------------------------------------------------------------------------------------|-------------------------------------------------------------------------------------------------------------------------|-------------------------------------------------------------------------------------------------------------------------------------------------------------------------------------------------------------------------------------------------------------------------------------------------------------------------------------------------------------------------------------------------------------------------------------------------------------------------------------------------------|
| | <p>seperti disemua bidangnya, termasuk pembangunan-pembangunan yang belum sempat disentuh, mudah-mudahan bisa disentuh untuk memenuhi kebutuhan masyarakat. Apalagi dalam dua tahun ini, ada beberapa program desa yang belum sempat dilaksanakan karena terkendala pandemic.”</p> | <p>pembangunan yang sebelumnya direncanakan dan belum terlaksana misalnya. Itu saya harus jujur, jangan karena sudah habis periode saya bermasa bodoh. Sebagai pemerintah desa yaa saya selalu upayakan kesejahteraan masyarakat, kepercayaan masyarakat yang apabila saya ada kekurangan saya evaluasi agar kedepannya pemerintahan ini semakin baik agar kesejahteraan masyarakat tercapai. Kira-kira begitu”</p> | <p>Untuk melengkapi kekurangan-kekurangan tersebut maka diperlukan prinsip kejujuran serta melakukan evaluasi desa.</p> | <p>Demikian yang tertuang dalam peraturan menteri dalam negeri (permendagri) nomor 81 tahun 2015 tentang evaluasi perkembangan desa. Evaluasi oleh Pemerintah Desa Buntu Sarong juga telah sesuai dengan prinsip <i>syariah enterprise theory</i> dimana kesejahteraan dan kepercayaan masyarakat serta kesadaran diri pemerintah Desa Buntu Sarong mendorong untuk melakukan evaluasi desa guna menjadi pedoman bagi pemerintah dalam menyusun serta melaksanakan kegiatan di masa selanjutnya..</p> |
| <p>Bagaimana pemahaman bapak terkait akuntabilitas?</p> | <p>“akuntabilitas itu kan harus yah dalam pengelolaan dana desa, itu salah satu asas pengelolaan dana desa. Akuntabilitas atau dapat dikatakan</p> | <p>“terkait pertanggungjawaban saya sudah dari awal, ee mulai dari perencanaan sampai dengan pertanggungjawaban</p> | <p>Akuntabilitas dipahami sebagai pertanggungjawaban pemerintah terkait pengelolaan</p> | <p>Berdasarkan keterangan bapak sudarman (kepala desa buntu sarong) dapat diindikasikan bahwa</p> |

| | | | | |
|--|-------------------------------------------------------------------------------------------------------------------------------------------------------------------------------------------------------------------------------------------------------------------------------------------------------------------------------------------------------------------------------------------------------------------------------------------------------------------------------------------------------------------------------------------------------------|-------------------------------------------------------------------------------------------------------------------------------------------------------------------------------------------------------------------------------------------------------------------------------------------------------------------------------------------------------------------------------------------------------------------------------------------------------------------------|---------------------------------------------------------------------------------------------------------------------------------------------------------------------------------------------------------------------------------------------------------------------------------------------------------------------------------------------|---------------------------------------------------------------------------------------------------------------------------------------------------------------------------------------------------------------------------------------------------------------------------------------------------------------------------------------------------------------------------------------------------------------------------------|
| | <p>sebagai pertanggungjawabannya pemerintah tentang pengelolaan dana desa yang sebetulnya itu untuk pembangunan desa. Alhamdulillah selama saya menjabat saya selalu prioritaskan masyarakat, seperti pembangunan jalan yang menjadi akses utama masyarakat kalau pergi ke kebun.” “untuk pertanggungjawabannya kita sudah diatur jadi kita tinggal ikuti aturan tersebut kita buat laporan keuangan yang betul betul harus sesuai dengan apa yang terjadi dilapangan. Itu juga harus dibuktikan dengan melampirkan foto dokumentasi pelaksanaan.”</p> | <p>ban dan evaluasi itu saya tidak pernah lalai bahwa saya ini sama dengan masyarakat di mata Allah, hanya mungkin saya yang dipercaya sama Allah untuk membangun desa ini. Makanya saya selalu tanamkan kejujuran, saya tau dosanya itu pemimpin yang dzolim. Itulah mengapa saya selalu menanamkan kejujuran sebagai pertanggungjawabannya saya, karena ini Allah kan, biar saya kalasi, saya bisa menipu masyarakat, tapi kalau Allah siapa yang bisa? Begitu..”</p> | <p>dana desa yang sebetulnya untuk pembangunan desa. Keyakinan pemerintah desa buntu sarong bahwa selalu ada pantauan Allah dalam segala gerak gerak manusia mendorong pemerintah desa untuk menanamkan nilai-nilai kejujuran dalam mengelola dana desa sebagai pertanggungjawabannya yang tidak berwujud namun dirasakan keberadaannya</p> | <p>pemerintah desa dalam pertanggungjawabannya telah dijalankan secara akuntabel sesuai dengan prinsip <i>syariah enterprise theory</i> . Pemerintah desa menyadari akan adanya pantauan Allah sehingga dalam pengelolaan dana desa, pemerintah desa buntu sarong selalu mengedepankan nilai kejujuran sebagai wujud pertanggungjawabannya yang mana hal tersebut terdapat dalam prinsip <i>syariah enterprise theory</i> .</p> |
|--|-------------------------------------------------------------------------------------------------------------------------------------------------------------------------------------------------------------------------------------------------------------------------------------------------------------------------------------------------------------------------------------------------------------------------------------------------------------------------------------------------------------------------------------------------------------|-------------------------------------------------------------------------------------------------------------------------------------------------------------------------------------------------------------------------------------------------------------------------------------------------------------------------------------------------------------------------------------------------------------------------------------------------------------------------|---------------------------------------------------------------------------------------------------------------------------------------------------------------------------------------------------------------------------------------------------------------------------------------------------------------------------------------------|---------------------------------------------------------------------------------------------------------------------------------------------------------------------------------------------------------------------------------------------------------------------------------------------------------------------------------------------------------------------------------------------------------------------------------|

LAMPIRAN II

1. *MANUSKRIP WAWANCARA*

a) **Wawancara dengan kepala desa buntu sarong**

- Sudah berapa lama bapak menjabat menjadi kepala desa buntu sarong?
- Bagaimana mekanisme perencanaan hingga pertanggungjawaban pengelolaan keuangan desa yang dilakukan oleh pemerintah di desa buntu sarong?
- Bagaimana pemahaman bapak mengenai pengelolaan dana desa yang baik?
- Apa yang mendasari perencanaan keuangan desa?
- Apa yang memotivasi perencanaan keuangan pada pemerintah desa buntu sarong?
- Apa yang mendasari pelaksanaan keuangan di desa buntu sarong?
- Apa prinsip- prinsip yang dipegang dalam pelaksanaan keuangan desa?
- Apa yang mendasari pengendalian keuangan di desa buntu sarong?
- Apa yang memotivasi pengendalian keuangan pada pemerintah desa buntu sarong?
- Apa makna pengendalian keuangan bagi desa?
- Apa yang mendasari evaluasi keuangan di desa buntu sarong?
- Apa makna evaluasi keuangan bagi desa?
- Apa prinsip- prinsip yang dipegang dalam mengevaluasi keuangan desa?
- Bagaimana pemahaman bapak mengenai akuntabilitas?
- Bagaimana upaya pemerintah untuk menciptakan keterbukaan dan penyampaian informasi kepada masyarakat dalam proses pelaksanaan?
- Apakah ada akses untuk masyarakat dalam memperoleh informasi terkait dengan pengelolaan dana desa?
- Bagaimana tingkat partisipasi masyarakat dalam pengelolaan keuangan desa mulai dari perencanaan, pelaksanaan, pelaporan sampai pertanggungjawaban?
- Bagaimana bentuk pertanggungjawaban pengelolaan keuangan desa?
- Bagaimana bentuk pelaporan keuangan yang dilakukan dalam proses pertanggungjawaban?

b) Wawancara dengan kepala urusan keuangan desa buntu sarong

- Sudah berapa lama ibu menjabat sebagai kaur keuangan desa buntu sarong?
- Apa yang mendasari perencanaan keuangan desa?
- Apa prinsip- prinsip yang dipegang dalam pelaksanaan keuangan desa?
- Bagaimana mekanisme pelaksanaan keuangan di desa buntu sarong?
- Apa makna pelaksanaan keuangan bagi desa?
- Apa yang memotivasi pengendalian keuangan pada pemerintah desa buntu sarong?
- Apa prinsip- prinsip yang dipegang dalam pengendalian keuangan desa?
- Apa yang mendasari pengendalian keuangan di desa buntu sarong?
- Apa prinsip- prinsip yang dipegang dalam mengevaluasi keuangan desa?
- Dalam mencairkan dana desa, apakah ada syarat-syarat yang harus dipenuhi?
- Bagaimana bentuk pelaporan keuangan di desa buntu sarong?
- Bagaimana bentuk pertanggungjawaban yang ibu buat?
- Kepada siapa saja laporan pertanggungjawaban disampaikan?
- Bagaimana bentuk transparansi laporan keuangan kepada masyarakat?
- Apakah sebelumnya ibu pernah mendapat sosialisasi atau pelatihan tentang *good governance* atau tata pemerintahan yang baik?

c) Wawancara dengan tokoh masyarakat

- Menurut anda, bagaimana kinerja pemerintah desa buntu sarong?
- Apakah bapak mengetahui terkait rencana kerja pemerintah?
- Apakah pada hari-hari besar atau ada pertemuan, pemerintah menyampaikan terkait dengan anggaran desa atau tantang pembangunan apa saja yang sedang dijalankan?
- Apakah ada program kerja pemerintah yang menunjang potensi pekerjaan masyarakat desa yang rata-rata berprofesi sebagai petani dan pedagang?

2. DOKUMENTASI PENELITIAN

- a) Dokumentasi saat melakukan wawancara dengan kepala desa Buntu Sarong



- b) Dokumentasi saat melakukan wawancara dengan kaur keuangan desa buntu sarong



- c) Dokumentasi saat melakukan wawancara dengan tokoh masyarakat.



d) Bentuk transparansi laporan realisasi, perubahan anggaran dan pertanggungjawaban penggunaan dana desa pemerintah kepada masyarakat desa buntu sarong



ALAUDDIN
MAKASSAR

LAMPIRAN III

1. SURAT PENELITIAN



1 2 0 2 1 1 9 3 0 0 1 5 4 8 9

PEMERINTAH PROVINSI SULAWESI SELATAN
DINAS PENANAMAN MODAL DAN PELAYANAN TERPADU SATU PINTU
BIDANG PENYELENGGARAAN PELAYANAN PERIZINAN

Nomor : 24900/S.01/PTSP/2021
 Lampiran :
 Perihal : **Izin Penelitian**

KepadaYth.
 Bupati Enrekang

di-
Tempat

Berdasarkan surat Dekan Fak. Ekonomi dan Bisnis UIN Alauddin Makassar Nomor : 5200/EB.I/PP.00.9/12/2021 tanggal 28 Desember 2021 perihal tersebut diatas, mahasiswa/peneliti dibawah ini:

N a m a : **IDA ARIANI**
 Nomor Pokok : 90400117070
 Program Studi : Akuntansi
 Pekerjaan/Lembaga : Mahasiswa(S1)
 Alamat : Jl. H. M. Yasin Limpo No, 36, Gowa

Bermaksud untuk melakukan penelitian di daerah/kantor saudara dalam rangka penyusunan Skripsi, dengan judul :

" PENGELOLAAN DANA DESA BERBASIS SYARIAH ENTERPRISE THEORY (Studi pada Desa Buntu Sarong, Kecamatan Masalle, Kabupaten Enrekang) "

Yang akan dilaksanakan dan : Tgl. **03 Januari s/d 03 Februari 2022**

Sehubungan dengan hal tersebut diatas, pada prinsipnya kami **menyetujui** kegiatan dimaksud dengan ketentuan yang tertera di belakang surat izin penelitian.
 Dokumen ini ditandatangani secara elektronik dan Surat ini dapat dibuktikan keasliannya dengan menggunakan **barcode**.
 Demikian surat izin penelitian ini diberikan agar dipergunakan sebagaimana mestinya.

Diterbitkan di Makassar
 Pada tanggal : 30 Desember 2021

A.n. GUBERNUR SULAWESI SELATAN
KEPALA DINAS PENANAMAN MODAL DAN PELAYANAN TERPADU
SATU PINTU PROVINSI SULAWESI SELATAN
 Selaku Administrator Pelayanan Perizinan Terpadu

Ir. H. DENNY IRAWAN SAARDI, M.Si
 Pangkat : Pembina Utama Madya
 Nip : 19620624 199303 1 003

Tembusan Yth:
 1. Dekan Fak. Ekonomi dan Bisnis UIN Alauddin Makassar di Makassar;
 2. Peringgal.

SIMAP PTSP 30-12-2021



Jl.Bougenville No.5 Telp. (0411) 441077 Fax. (0411) 448936
 Website : <http://simap.sulselprov.go.id> Email : ptsp@sulselprov.go.id
Makassar 90231



2. TURNITIN

Ida Ariani
AKUNTABILITAS PENGELOLAAN DANA DESA BERBASIS
SYARIAH ENTERPRISE THEORY

ORIGINALITY REPORT: 10 maret 2022
Mengetahui,
Kerua Jurusan

22% 30% 4% 8%
SIMILARITY INDEX INTERNET SOURCES PUBLICATIONS STUDENT PAPERS

PRIMARY SOURCES: Memen Suwandi, SE., M.Si Nur Rahmah Sari, M.Acc., Ak.

| | | |
|----|--------------------------------------------------------------------------------|----|
| 1 | journal.uin-alauddin.ac.id Internet Source | 8% |
| 2 | Submitted to State Islamic University of Alauddin Makassar Student Paper | 8% |
| 3 | repository.usm.ac.id Internet Source | 2% |
| 4 | jurnal.kpk.go.id Internet Source | 1% |
| 5 | eprints.iain-surakarta.ac.id Internet Source | 1% |
| 6 | repositori.uin-alauddin.ac.id Internet Source | 1% |
| 7 | eprints.walisongo.ac.id Internet Source | 1% |
| 8 | jamal.ub.ac.id Internet Source | 1% |
| | digilibadmin.unismuh.ac.id | |
| 9 | Internet Source | 1% |
| 10 | dspace.uui.ac.id Internet Source | 1% |

Exclude quotes On Exclude matches < 1%

Exclude bibliography Off

RIWAYAT HIDUP



Ida Ariani, lahir di Bubun Bia pada tanggal 13 September 1998. Anak ke dua dari 5 bersaudara. Anak dari pasangan suami istri Syamsul Atong dan Diana. Penulis menyelesaikan pendidikan sekolah dasar di SD Negeri 98 Tongko dan selesai pada tahun 2011. Penulis kemudian melanjutkan pendidikan sekolah menengah pertama di SMP Negeri 2 Alla dan selesai pada tahun 2014. Kemudian melanjutkan pendidikan di sekolah menengah atas di SMA Negeri 3 Enrekang dan lulus pada tahun 2017. Pada tahun yang sama penulis diterima menjadi mahasiswa UIN Alauddin Makassar Jurusan Akuntansi Fakultas Ekonomi Dan Bisnis Islam melalui jalur SBMPTN. Tepat tanggal 30 Maret 2022 penulis dinyatakan lulus dan berhak menyandang gelar Sarjana Akuntansi melalui ujian Munaqasyah Jurusan Akuntansi Fakultas Ekonomi Dan Bisnis Islam.