

POLITIK TATA RUANG

**(Analisis Implementasi Kebijakan Rencana Tata Ruang Wilayah
dalam Menanggulangi Banjir di Kabupaten Soppeng Tahun 2021)**



Skripsi

Diajukan Untuk Memenuhi Salah Satu Syarat Memperoleh Gelar
Sarjana Sosial (S.Sos) Pada Jurusan Ilmu Politik Fakultas Ushuluddin
Filsafat dan Politik UIN Alauddin Makassar

Oleh:

RISMAYANI

NIM: 30600118026

JURUSAN ILMU POLITIK

**FAKULTAS USHULUDDIN, FILSAFAT DAN POLITIK
UNIVERSITAS ISLAM NEGERI ALAUDDIN MAKASSAR**

2022

PERNYATAAN KEASLIAN SKRIPSI

Mahasiswa yang bertanda tanga di bawah ini :

Nama : Rismayani
Nim : 30600118026
Tempat/Tgl. Lahir : Lagoci, 19 Februari 2000
Jurusan : Ilmu Politik
Fakultas : Ushuluddin, Filsafat dan Politik
Alamat : Lagoci, Desa Timusu Kecamatan Liliriaja Kabupaten
Soppeng
Judul Skripsi : Politik Tata Ruang (Analisis Implementasi Kebijakan
Rencana Tata Ruang Wilayah dalam Menanggulangi
Banjir di Kabupaten Soppeng Tahun 2021)

Menyatakan dengan sesungguhnya dan penuh kesadaran bahwa skripsi ini benar adalah hasil karya sendiri. Jika di kemudian hari terbukti bahwa ia merupakan duplikat, tiruan, plagiat, atau dibuat oleh orang lain, sebagian atau seluruhnya, maka skripsi dan gelar yang diperoleh karenanya batal demi hukum.

Samata, 09 Agustus 2022

Penyusun,

Rismayani





NIM : 30600118026

PENGESAHAN SKRIPSI

Skripsi yang berjudul, "Politik Tata Ruang (Analisis Implementasi Kebijakan Rencana Tata Ruang Wilayah dalam Menanggulangi Banjir di Kabupaten Soppeng Tahun 2021)" yang disusun oleh Rismayani, NIM : 30600118026, mahasiswa Prodi Ilmu Politik pada Fakultas Ushuluddin Filsafat dan Politik UIN Alauddin Makassar, telah diuji dan dipertahankan dalam sidang Munaqasyah yang diselenggarakan pada hari Selasa, tanggal 09 Agustus 2022 M, bertepatan dengan 11 Muharram 1444 H, dinyatakan telah dapat diterima sebagai salah satu syarat untuk memperoleh gelar Sarjana Sosial (S. Sos) pada Prodi Ilmu Politik, (dengan beberapa perbaikan).

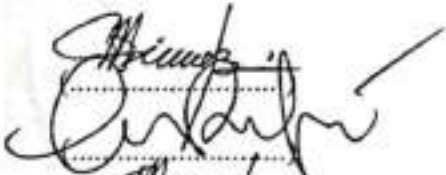
Gowa, 09 Agustus 2022 M
11 Muharram 1444 H

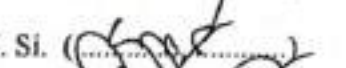
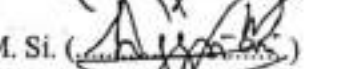
DEWAN PENGUJI:

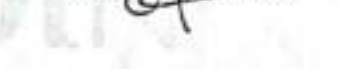
| | | |
|---------------|--|---|
| Ketua | : Dr. Abdullah, S. Ag., M. Ag. |  |
| Sekretaris | : Nur Utaminingsih, S.I.P., M. Si. |  |
| Munaqasyah I | : Dr. Abdullah, S. Ag., M. Ag. |  |
| Munaqasyah II | : H. Achmad Abdi Amsir, S.I.P., M. Si. |  |
| Pembimbing I | : Dr. Anggriani Alamsyah, S.I.P., M. Si. |  |
| Pembimbing II | : Zulfiani, S.I.P., M. Si. |  |

Diketahui oleh :
Dekan Fakultas Ushuluddin dan Filsafat
UIN Alauddin Makassar

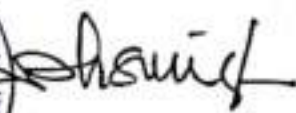

Dr. Muhsin, S. Ag., M. Th.I.
NIP. 19711125 199703 1 001

KATA PENGANTAR

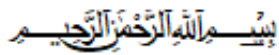

Puji syukur penulis panjatkan kehadiran Allah Swt, Allah Tuhan semesta, Yang Maha Pengasih lagi Maha Penyayang, yang mana berkat rahmat dan karuniaNya serta inayah-Nya sehingga penulis dapat menyelesaikan tulisan ini yang telah melalui proses yang panjang dan berliku-liku Alhamdulillah akhirnya penulis dapat menyelesaikan skripsi ini dengan baik dan tepat. Shalawat serta salam tak lupa pula penulis hanturkan kepada baginda Rasulullah SAW, di mana atas ajarannya sehingga manusia dapat melangkah dari zaman kejahiliaan menuju zaman kepintaran seperti yang kita alami sekarang ini.

Keberadaan skripsi ini bukan sekedar persyaratan formal bagi mahasiswa untuk memperoleh gelar sarjana tetapi lebih dari itu merupakan tempat pengembangan ilmu yang telah diperoleh di bangku kuliah dan merupakan kegiatan penelitian sebagai unsur Tri Darma Perguruan Tinggi. Sejalan dengan ini, penulis memilih judul "*Politik Tata Ruang (Analisis Implementasi Kebijakan Rencana Tata Ruang Wilayah dalam Menanggulangi Banjir di Kabupaten Soppeng Tahun 2021)*". Semoga dengan kehadiran skripsi ini dapat memberikan informasi dan dapat dijadikan sebagai bahan referensi untuk pihak-pihak yang tertarik akan masalah ini.

Teristimewa dan yang paling utama penulis sampaikan banyak terima kasih yang paling tulus kepada Ayahanda Rustan dan Ibunda terhebatku Dariani serta kepada saudara kandung saya Rusdayanti, S. E dan Zulkifli yang merupakan sumber inspirasi dan motivasi melalui perhatian dan kasih sayang, nasehat,

dukungan moril dan materil terutama doa restu demi keberhasilan penulis dalam menuntut ilmu. Tidak ketinggalan untuk nenek saya yaitu Nati dan kakek saya Saka yang selalu menantikan kepulangan penulis selama masih diperantauan sehingga penulis termotivasi untuk menyelesaikan pendidikan dengan cepat. Semoga apa yang telah mereka korbakan selama ini menjadi mahkota kebaikan dan keselamatan di dunia dan di akhirat.

Selama mengisi hari-hari kuliah dan penyusunan skripsi ini, penulis telah banyak mendapat bantuan, motivasi dan bimbingan dari berbagai pihak. Oleh karena itu, terasa bijaksana bila penulis menhaturkan terima kasih yang tak terhingga kepada pihak-pihak yang telah memberikan sumbangsih baik berupa bimbingan, dorongan dan bantuan yang diberikan kepada penulis untuk itu patut kiranya diucapkan terima kasih yang sangat tulus dan penghargaan kepada:

1. Bapak Prof. Drs. H. Hamdan Juhannis M.A, Ph.D selaku Rektor UIN Alauddin Makassar, serta Bapak Prof. Dr. Mardan, M. Ag selaku Wakil Rektor I (Bidang Akademik Pengembangan Lembaga), Bapak Dr. Wahyuddin, M. Hum selaku Wakil Rektor II (Bidang Administrasi Umum dan Perencanaan Keuangan), Bapak Prof. Dr. Darussalam, M. Ag. selaku Wakil Rektor III, dan Bapak Dr. H. Kamaluddin Abunawas, M. Ag. beserta seluruh staf dan karyawannya.
2. Bapak Dr. Muhsin, M.Th.I selaku Dekan Fakultas Ushuluddin, Filsafat dan Politik serta Ibu Dr. Hj. Rahmi Damis, M. Ag. selaku Wakil Dekan I, Ibu Dr. Hj. Darmawati H, M. HI selaku Wakil Dekan II, dan Bapak Dr.

Abdullah, S. Ag., M. Ag. selaku Wakil Dekan III beserta seluruh staf dan karyawannya.

3. Bapak Syahrir Karim M.Si.,Ph.D selaku Ketua Jurusan Ilmu Politik dan Ibu Nur Utaminingsih.,M.Si. selaku sekretaris Jurusan Ilmu Politik UIN Alauddin Makasar.
4. Ibu Dr. Anggriani Alamsyah, S.I.P., M.Si selaku Pembimbing I dan Ibu Zulfiani, S.I.P., M.Si. selaku Pembimbing II yang telah sangat sabar dan banyak memberikan bimbingan, nasehat, saran dan mengarahkan penulis dalam menyelesaikan penulisan skripsi ini.
5. Bapak Syahrir Karim M.Si.,Ph.D selaku penasehat akademik (PA) yang telah banyak memberikan nasehat dan arahan selama menyelesaikan skripsi ini.
6. Bapak Dr. Abdullah, S. Ag., M. Ag selaku penguji I dan Bapak H. Achmad Abdi Amsir, S.I.P., M. Si selaku penguji II saat Seminar Proposal, Ujian Kualifikasi Hasil dan Munaqasyah yang telah memberikan saya banyak masukan dalam menyelesaikan penulisan skripsi ini.
7. Bapak/Ibu dosen serta seluruh karyawan Fakultas Ushuluddin, Filsafat Dan Politik UIN Alauddin Makassar yang telah memberikan pelayanan yang berguna dalam penyelesaian studi pada Fakultas Ushuluddin, Filsafat dan Politik.
8. Bapak/Ibu Instansi Dinas Pekerjaan Umum dan Penataan Ruang Kabupaten Soppeng dan juga kepada Masyarakat Kelurahan Ompo

Kecamatan Lalabata yang telah banyak membantu penulis dalam menyelesaikan penelitian skripsi ini sebagai lokasi penelitian.

9. Sahabatku Ambar Arumasmaningsih dan Nurul Sakinah yang sekaligus sebagai teman kostku yang selalu membantu dan selalu kurepotkan dalam penyusunan skripsi ini.
10. Teman-teman seangkatan 2018 sejurusan Ilmu Politik terkhusus teman-teman kelas IPO 1 dan juga kepada teman-teman KKN Angkatan 66 Kelurahan Banggae Kecamatan Banggae Kabupaten Majene.

Sesungguhnya setiap daya dan upaya yang diiringi dengan kesabaran dan doa yang tulus senantiasa akan memperoleh manfaat yang maksimal. Namun demikian, penulis sangat menyadari akan keterbatasan dan kemampuan dalam penulisan sehingga dalam penyusunan skripsi ini masih jauh dari kata kesempurnaan. Oleh karena itu, dengan segala kerendahan hati penulismengharapkan kritik yang sifatnya membangun dari pembaca sekalian demi perbaikan dan kesempurnaan skripsi ini.

Samata-Gowa, April 2022

Penyusun,

Rismayani

Nim: 30600118026

DAFTAR ISI

| | |
|---|------|
| JUDUL | i |
| PERNYATAAN KEASLIAN SKRIPSI..... | ii |
| PENGESAHAN SKRIPSI | iii |
| KATA PENGANTAR | iv |
| DAFTAR ISI..... | viii |
| PEDOMAN TRANSLITERASI ARAB-LATIN..... | x |
| ABSTRAK | xiv |
| BAB I PENDAHULUAN | 1 |
| A. Latar Belakang | 1 |
| B. Rumusan Masalah | 8 |
| C. Tujuan dan Kegunaan Penelitian | 8 |
| D. Penelitian Terdahulu | 9 |
| BAB II TINJAUAN TEORI | 15 |
| A. Landasan Teori..... | 15 |
| B. Kerangka Pikir | 27 |
| BAB III METODE PENELITIAN..... | 29 |
| A. Jenis Penelitian..... | 29 |
| B. Lokasi dan Waktu Penelitian | 30 |
| C. Sumber Data Penelitian..... | 30 |

| | |
|---|-----------|
| D. Metode Pengumpulan Data..... | 31 |
| E. Teknik Analisis Data..... | 33 |
| BAB IV HASIL DAN PEMBAHASAN | 36 |
| A. Gambaran Umum Lokasi Penelitian | 36 |
| B. Implementasi Kebijakan Tata Ruang Wilayah dalam Menanggulangi Banjir di Kabupaten Soppeng Tahun 2021 | 45 |
| C. Kendala yang Dihadapi oleh Pemerintah Kabupaten Soppeng dalam Mengimplementasikan Kebijakan Rencana Tata Ruang Wilayah untuk Menanggulangi Banjir..... | 85 |
| BAB V PENUTUP..... | 93 |
| A. Kesimpulan | 93 |
| B. Implikasi..... | 96 |
| DAFTAR PUSTAKA | |
| LAMPIRAN | |



PEDOMAN TRANSLITERASI ARAB-LATIN

Penulisan transliterasi Arab-Latin pedoman transliterasi Arab-Latin sesuai pada keputusan bersama Menteri Agama RI dan Menteri Pendidikan dan Kebudayaan RI No. 158 tahun 1987 dan No. 0543 b/U/1987 Tertanggal 22 Januari 1988 yang secara garis besar dapat diuraikan sebagai berikut:

A. Konsonan Tunggal

| Huruf Arab | Nama | Huruf Latin | Nama |
|------------|--------|--------------------|--------------------------|
| ا | Alif | Tidak dilambangkan | Tidak dilambangkan |
| ب | Ba | B | - |
| ت | Ta | T | - |
| ث | Ša' | š | S (dengan titik diatas) |
| ج | Jim | J | - |
| ح | Ha' | H | H (dengan titik dibawah) |
| خ | Kha' | Kh | - |
| د | Dal | D | - |
| ذ | Zal | Z | Z (dengan titik diatas) |
| ر | Ra | R | - |
| ز | Zai | Z | - |
| س | Sin | S | - |
| ش | Syin | Sy | - |
| ص | Sad | Ş | S (dengan titik dibawah) |
| ض | Dad | D | D (dengan titik dibawah) |
| ط | Ta | T | T (dengan titik dibawah) |
| ظ | Za | Z | Z (dengan titik dibawah) |
| ع | 'Ain | ' | Koma terbalik keatas |
| غ | Gain | G | - |
| ف | Fa | F | - |
| ق | Qaf | Q | - |
| ك | Kaf | K | - |
| ل | Lam | L | - |
| م | Mim | M | - |
| ن | Nun | N | - |
| و | Wawu | W | - |
| ه | Ha | H | - |
| ء | Hamzah | ◌ْ | Apostrof |
| ي | Ya' | Y | - |

B. Vokal

Dalam bahasa Arab vokal seperti bahasa Indonesia yang terdiri dari vokal tunggal(monotong) dan vokal rangkap(diftong).

1. Vokal Tunggal

Dalam bahasa Arab vokal seperti bahasa Indonesia yang terdiri dari vokal tunggal(monotong) dan vokal rangkap(diftong).

| Tanda | Nama | Huruf Latin | Nama | Contoh | Ditulis |
|-------|---------|-------------|------|---------|---------|
| ◌َ | Fathah | A | A | | |
| ◌ِ | Kasrah | I | I | مُنِيرَ | Munira |
| ◌ُ | Dhammah | U | U | | |

2. Vokal Rangkap

Dalam bahasa Arab vokal rangkap dilambangkan berupa gabungan antara harkat dan huruf, transliterasinya sebagai berikut:

| Tanda | Nama | Huruf Latin | Nama | Contoh | Ditulis |
|-------|---------------|-------------|---------|--------|---------|
| ◌َ◌ِ | Fathah dan ya | Ai | a dan i | كَيْفَ | Kaifa |
| ◌ِ◌ُ | I | I | | هَوْلَ | Haula |

C. Maddah (vokal panjang)

Maddah atau vokal panjang yang lambangnya berupa harkat dan huruf, transliterasinya sebagai berikut:

| | | | |
|--------------------------------|--------|---------|---------------|
| Fathah + Alif, ditulis ā | Contoh | سَالِ | ditulis Sāla |
| Fathah + Alif Maksūr ditulis ā | Contoh | يَسْعَى | ditulis Yas'ā |
| Kasrah + Yā' mati ditulis ī | Contoh | مَجِيدِ | ditulis Majī |
| Dhammah + Wau mati ditulis ū | Contoh | يَقُولُ | ditulis Yaqū |

D. Ta'Marbuthah

1. Bila dimatikan, maka ditulis h, kecuali untuk kata-kata Arab yang telah terserap menjadi bahasa Indonesia, seperti salat, zakat dan sebagainya.

Contoh: هبة dibaca hibah

2. Bila dihidupkan karena berangkai dengan kata lain, ditulis t:

Contoh: نعمت الله dibaca ni'matullah

E. Sayddah (Tasydīd)

Untuk konsonan rangkap karena syaddah ditulis rangkap, contoh:

عدة Ditulis ‘iddah

F. Kata sandang Alif + Lām

Bila diikuti huruf qamariyah atau syamsiyah diulis Al, contohnya:

الرجل Ditulis Al-Rajulu

G. Hamzah

Hamzah yang terletak diakhir atau ditengah kalimat ditulis apostrof, sedangkan hamzah yang terletak diawal kalimat ditulis alif. Contoh: شئىء ditulis Syai'un

H. Huruf Besar

Huruf besar dalam tulisan Latin digubakan sesuai dengan ejaan yang diperbaharui (EYD). Contohnya: Penulisan kata pada susunan kalimat bisa ditulis berdasarkan bunyi atau pengucapan atau penulisannya. Contoh: اهل السنة ditulis ahlussunnah atau ahl al-sunnah.

ABSTRAK

Nama : Rismayani

Nim : 30600118026

Judul :POLITIK TATA RUANG (Analisis Implementasi Kebijakan Rencana Tata Ruang Wilayah dalam Menanggulangi Banjir di Kabupaten Soppeng Tahun 2021)

Skripsi ini dibuat berdasarkan masalah yang penulis temui di lapangan mengenai politik tata ruang (analisis implementasi kebijakan rencana tata ruang wilayah dalam menanggulangi banjir di Kabupaten Soppeng Tahun 2021). Penelitian ini memiliki dua fokus masalah penelitian. Pertama, implementasi kebijakan rencana tata ruang wilayah (RTRW) dalam menanggulangi banjir di Kabupaten Soppeng. Kedua, kendala yang dihadapi pemerintah Kabupaten Soppeng dalam mengimplementasikan kebijakan rencana tata ruang wilayah dalam menanggulangi banjir.

Penelitian ini menggunakan metode kualitatif. Sumber data dalam penelitian ini adalah staf Dinas PUPR Kabupaten Soppeng, Kepala Kelurahan Ompo, dan masyarakat Cabbue Kelurahan Ompo yang rumahnya hanyut terbawa arus banjir. Adapun teknik pengumpulan data yang digunakan berupa wawancara, observasi, dan dokumentasi. Kemudian teknik analisis data dilakukan dengan melalui empat tahapan, yaitu pengumpulan data, reduksi data, penyajian data, dan penarikan kesimpulan.

Hasil penelitian menunjukkan bahwa implementasi kebijakan RTRW di Kabupaten Soppeng untuk menanggulangi banjir telah dilaksanakan dengan baik tapi belum terealisasi secara menyeluruh sehingga dapat dikatakan belum maksimal. Hal ini disebabkan oleh masih adanya wilayah di Kelurahan Ompo Kecamatan Lalabata yang tidak tersentuh bangunan pengendali banjir seperti pembuatan atau perbaikan tanggul, normalisasi sungai ataupun pembuatan drainase. Dan adanya rumah penduduk di Lingkungan Cabbue Kelurahan Ompo yang tidak sesuai dengan garis sempadan sungai yang berlaku pada perda RTRW Kabupaten Soppeng. Adapun kendala yang dihadapi pemerintah Kabupaten Soppeng dalam mengimplementasikan kebijakan RTRW antara lain akibat kurangnya anggaran membuat pembangunan yang dilakukan tidak terlaksana sesuai dengan perencanaan pembangunan yang telah ditetapkan sebelumnya. Kemudian, tingkat pemahaman masyarakat sangat kurang mengenai pemanfaatan tata ruang sesuai dengan peruntukannya sehingga seenaknya melakukan pembangunan yang dapat beresiko pada terjadinya bencana, serta kesadaran masyarakat untuk tetap menjaga kelestarian lingkungan juga sangat kurang.

Implikasi pada penelitian ini yaitu pemerintah diharapkan untuk tetap memperhatikan penataan ruang yang ada di daerah dan berusaha meningkatkan pemahaman masyarakat mengenai pemanfaatan ruang. Dan juga pemerintah dengan tetap mengupayakan terpenuhinya anggaran untuk pembangunan pengendali banjir sehingga kejadiannya dapat diminimalisir. Serta masyarakat diharapkan agar taat pada kebijakan RTRW yang berlaku sekarang.

BAB I

PENDAHULUAN

A. Latar Belakang

Bencana alam menjadi permasalahan utama yang dihadapi oleh suatu negara ataupun daerah pada sebuah bangsa. Bencana alam yaitu suatu kejadian yang bisa menimbulkan kerusakan ekosistem sehingga akan berdampak buruk bagi masyarakat sekitar terutama membuat beberapa infrastruktur yang telah dibangun mengalami kerusakan. Salah satu fenomena alam yang menimbulkan kerugian besar yang selalu mengancam beberapa wilayah di Indonesia adalah bencana banjir.¹

Banjir banyak disebabkan oleh curah hujan yang sangat tinggi sehingga membuat daerah aliran sungai tidak bisa lagi menampung debit air karena tanah tidak lagi dapat menyerap air dengan baik. Sehingga hal tersebutlah yang membuat air sungai meluap ke perkampungan warga khususnya pada daerah dataran rendah. Kerusakan daerah aliran sungai juga tidak lepas dari perbuatan tangan manusia. Maka dari itu, ulah manusia yang tidak bertanggung jawab itu dalam mengelola bumi membuat bencana sendiri bagi diri mereka. Telah dijelaskan dalam al-Qur'an bahwa manusia diberi peringatan untuk tidak membuat kerusakan di muka bumi. Hal tersebut sejalan dengan firman Allah swt dalam QS. al-A'raf /7: 56 sebagai berikut

¹Andi Muchlis, "Analisis Penanggulangan Bencana Banjir di Kecamatan Ganra Kabupaten Soppeng", *Skripsi* (Makassar: Fak. Ilmu Sosial dan Ilmu Politik Universitas Hasanuddin, 2017), h.

وَلَا تُفْسِدُوا فِي الْأَرْضِ بَعْدَ إِصْلَاحِهَا وَادْعُوهُ خَوْفًا وَطَمَعًا ۚ إِنَّ رَحْمَتَ اللَّهِ

قَرِيبٌ مِّنَ الْمُحْسِنِينَ

Terjemahnya:

“Dan janganlah kamu berbuat kerusakan di bumi setelah (diciptakan) dengan baik. Berdoalah kepada-Nya dengan rasa takut dan penuh harap. Sesungguhnya rahmat Allah sangat dekat kepada orang yang berbuat kebaikan.”²

Dalam tafsir Al-Misbah dijelaskan bahwa ayat tersebut melarang pengrusakan di bumi. Pengrusakan adalah salah satu bentuk pelampauan batas. Alam raya telah diciptakan Allah swt dalam keadaan yang sangat harmonis, serasi, dan memenuhi kebutuhan makhluk Allah swt telah menjadikannya baik bahkan memerintahkan hamba-hamba-Nya untuk memperbaikinya. Salah satu bentuk perbaikan yang dilakukan Allah swt adalah dengan mengutus para nabi untuk meluruskan dan memperbaiki kehidupan yang kacau dalam masyarakat. Siapa yang tidak menyambut kedatangan rasul atau menghambat misi mereka, maka dia telah melakukan salah satu bentuk pengrusakan di bumi. Merusak setelah diperbaiki, jauh lebih buruk daripada merusaknya sebelum diperbaiki, atau pada saat dia buruk. Karena itu, ayat tersebut secara tegas menggaris bawahi larangan tersebut, walaupun tentunya memperparah kerusakan atau merusak yang baik juga amat tercela.³

²Departemen Agama RI, *Al-Qur'an dan Terjemahannya* (Bandung: CV Penerbit Diponegoro, 2013), h. 157.

³M. Quraish Shihab, *Tafsir Al-Misbah: Pesan, Kesan dan Keserasian Al-Qur'an* (Jakarta: Lentera Hati, 2002), h. 127-128.

Rasulullah sebagai utusan Allah swt menganjurkan para umatnya untuk memelihara lingkungan dengan bercocok tanam atau menanami tanah-tanah yang kosong. Seperti yang dijelaskan pada hadis berikut ini

عَنْ أَنَسِ بْنِ مَالِكٍ رَضِيَ اللَّهُ عَنْهُ قَالَ قَالَ رَسُولُ اللَّهِ صَلَّى اللَّهُ عَلَيْهِ وَسَلَّمَ مَا مِنْ مُسْلِمٍ يَغْرِسُ غَرْسًا أَوْ يَزْرَعُ زَرْعًا فَيَأْكُلُ مِنْهُ طَيْرٌ أَوْ إِنْسَانٌ أَوْ بَهِيمَةٌ إِلَّا كَانَ لَهُ بِهِ صَدَقَةٌ

Artinya :

Dari Anas bin Malik ra. Dia berkata : Rasulullah saw bersabda : “Tidaklah seorang muslim pun yang menanam atau bercocok tanam, lalu tanamannya itu dimakan oleh burung, atau orang, atau binatang, melainkan hal itu menjadi shadaqah baginya.” (HR. Bukhari)

Hadis diatas menjelaskan bahwa umat Islam memang dianjurkan untuk menanam pohon hingga hari kiamat selagi umat tersebut masih hidup di dunia. Karena dengan menanam pohon akan dapat memberikan manfaat dunia maupun akhirat. Manfaatnya di akhirat adalah menjadi ladang pahala bagi orang yang menanam. Sedangkan manfaatnya di dunia adalah untuk mencegah banjir yang diakibatkan oleh penebangan hutan, pembuangan sampah ke sungai maupun kurangnya resapan di kota. Selain itu dengan penanaman pohon akan membantu mengurangi adanya polusi udara.⁴

Banjir memiliki kaitan yang sangat erat dengan kondisi tata ruang dan wilayah terutama dalam hal menanggulangi banjir. Sebab jika banyak ruang yang dimanfaatkan tidak sesuai dengan kegunaannya maka akan menyebabkan

⁴Irma Ritoga, “Analisis Buku Al-Qur’an dan Hadits pada MA”, *Skripsi* (Medan: Fakultas Ilmu Tarbiyah dan Keguruan Universitas Negeri Sumatera Utara, 2020), h.

terjadinya bencana khususnya banjir. Apalagi untuk daerah yang dari tahun ke tahun laju pertumbuhan penduduknya semakin meningkat yang berarti pemanfaatan ruangnya juga akan semakin banyak dan membuat ruang terbuka hijau semakin berkurang. Diketahui bahwa secara ekologis ruang terbuka hijau bertujuan untuk meminimalisir genangan dan banjir sekaligus menyimpan air, baik air permukaan yang tertahan maupun air tanah karena infiltrasi.⁵ Maka dari itu sangat diperlukan kecakapan dalam penyelenggaraan penataan ruang dan wilayah.

Pemerintah pada masing-masing daerah diberi kewenangan untuk melaksanakan penertiban ruang di daerahnya masing-masing untuk menciptakan kedamaian pada masyarakat. Penertiban ruang diselenggarakan berdasarkan kebijakan yang berlaku yaitu tetap memperhatikan hak milik penduduk setempat atas tanahnya.⁶

Upaya pemerintah Kabupaten Soppeng dalam mengatasi masalah banjir dibentuk peraturan daerah tentang Rencana Tata Ruang Wilayah (RTRW) diatur dalam Peraturan Daerah No. 08 Tahun 2012-2032 yang ditetapkan berdasarkan Undang-Undang Penataan Ruang No. 26 Tahun 2007 dengan Peraturan Pemerintah No. 26 Tahun 2008 mengenai Rencana Tata Ruang dan Wilayah Nasional. Di mana pada Pasal 6 dijelaskan bahwa segala hal yang berkaitan dengan penataan ruang di daerah Kabupaten Soppeng tidak lain hanya untuk menciptakan keamanan, kenyamanan, dan pemahaman terhadap lingkungan

⁵Lusyanawati, "Optimalisasi Ruang Terbuka Hijau Sebagai Fungsi Pengendali Genangan di Kota Sampang", *Thesis* (Surabaya: Fakultas Teknik Sipil dan Perencanaan, Institut Teknologi Sepuluh Nopember, 2017), h. 13.

⁶Sutaryono, dkk., *Tata Ruang dan Perencanaan Wilayah: Implementasi dalam Kebijakan Pertanahan*, (Yogyakarta: STPN Press, 2020), h. 18.

berdasarkan agropolitan juga kawasan wisata yang dilakukan dengan tetap mencermati perubahan-perubahan yang terjadi pada suatu negara sehingga masyarakat pada suatu daerah mengalami kemajuan, merasakan keadilan dan sejahtera dalam menjalani hidup.⁷

Perda RTRW tersebut telah dipaparkan secara rinci langkah-langkah yang ditempuh untuk mengurangi genangan air dan melakukan pengendalian banjir seperti pembangunan bendungan, pembuatan tanggul ataupun saluran drainase terkhusus pada wilayah perumahan, wilayah kegiatan jual beli, wilayah kantor, dan tempat wisata.⁸ Selain itu, dibentuk pula lembaga daerah yang dinamakan badan penanggulangan bencana daerah disingkat BPBD dimana tugasnya adalah memberikan panduan ataupun langkah-langkah yang harus ditempuh untuk mencegah terjadinya bencana, menindaklanjuti secara cepat dan tepat, serta melakukan perbaikan tanpa membedakan yang lainnya yaitu berdasarkan peraturan yang ditetapkan oleh pemerintah setempat bersama dengan lembaga penanggulangan bencana di daerah yaitu BPBD yang tertera pada Bab III Pasal 3 Ayat 2 Perda Kabupaten Soppeng No. 5 Tahun 2013 yang didalamnya memuat tentang dibentuknya lembaga penanggulangan bencana daerah yaitu BPBD di Kabupaten Soppeng.⁹

Beberapa upaya telah diterapkan pemerintah untuk menanggulangi banjir. Namun, realitanya peraturan yang telah ditetapkan belum sepenuhnya berjalan dengan baik. Salah satu bentuk kegagalannya adalah pada proyek pembangunan

⁷Peraturan Daerah Kabupaten Soppeng Nomor 8 Tahun 2012 tentang Rencana Tata Ruang Wilayah Kabupaten Soppeng, h. 387.

⁸Peraturan Daerah Kabupaten Soppeng Nomor 8 Tahun 2012, h. 408.

⁹Peraturan Daerah Kabupaten No. 5 Tahun 2013 tentang Pembentukan Organisasi dan Tata Kerja Badan Penanggulangan Bencana Daerah Pemerintah Kabupaten Soppeng, h. 15.

bendungan yang dikerjakan oleh PT Arlin Sejahtera dan konsultan pengawasnya PT. Bintang Tirta Pratama yang dianggarkan sejumlah 26 M dengan jangka waktu pengerjaan proyek selama satu tahun yaitu dimulai pada awal Januari sampai dengan Desember tahun 2021 di bagian hulu Sungai Cabbue, Kelurahan Ompo, Kecamatan Lalabata menyebabkan banjir karena curah hujan yang tinggi sedangkan selama pengerjaan bendungan dilakukan penutupan total karena pihak perusahaan memindahkan aliran air dengan tidak memperhatikan resiko yang akan terjadi pada saat curah hujan tinggi jika hal tersebut dilakukan.¹⁰

Banjir terparah di tahun 2021 itu yang disebabkan oleh tindakan pengalihan air sungai besar (sungai yang mengarah ke Cenrana) ke sungai kecil (Sungai Cabbue) itu membuat beberapa masyarakat berkeluh kesah atas kejadian tersebut. Karena warga yang rumahnya dekat dari bantaran sungai itu hanyut terbawa oleh derasnya arus banjir. Kejadian itu dibenarkan oleh Kepala Pelaksana BPBD Kabupaten Soppeng, Shahrani.¹¹

Rumah yang dibangun pada wilayah bantaran sungai sudah termasuk pelanggaran. Sebab hal tersebut dapat mengakibatkan penyempitan pada saluran air sungai sehingga pada saat curah hujan tinggi terjadilah banjir dan meluap ke permukiman. Larangan tersebut telah diatur dalam perda Kabupaten Soppeng No. 7 Tahun 2016 tentang Perlindungan dan Pengelolaan Lingkungan Hidup pada Bagian Ketiga Larangan Pasal 51 Ayat 2(f) bahwa dalam upaya pelestarian dan

¹⁰A Syafri Azis, "Diduga Inilah Penyebab Dua Rumah Hanyut di Soppeng", *Katadia, Soppeng*, 11 Desember 2021. <http://katadia.co/2021/12/diduga-inilah-penyebab-dua-rumah-hanyut-di-soppeng/> (28 Desember 2021).

¹¹Hardiansyah Abdi Gunawan, "Banjir di Ompo Soppeng, Dua Rumah Terbawa Arus", *Tribun Soppeng.Com*, 06 Desember 2021. <http://makassar.tribunnews.com/2021/12/06/breaking-news-banjir-di-ompo-soppeng-dua-rumah-terbawa-arus> (28 Desember 2021).

perlindungan fungsi lingkungan hidup, setiap orang dilarang untuk membangun rumah, melaksanakan kegiatan jual beli pada tempat yang memang telah dilarang pemerintah seperti pinggir jalan, hutan dan taman kota, serta disekitar bantaran sungai.¹²

Oleh karena itu, hadirnya tulisan ini diharapkan mampu untuk menelisik lebih dalam tentang bagaimana pemerintah daerah mengimplementasikan kebijakan rencana tata ruang dan wilayah di Kabupaten Soppeng agar banjir bisa dikendalikan sehingga tidak lagi terjadi banjir seperti pada tahun 2021. Di mana disebabkan oleh adanya pembangunan proyek bendungan di bagian atas Sungai Cabbue dengan tanpa memikirkan resiko akibat dari pembangunan tersebut. Yang tidak lepas juga dari pelanggaran yang dilakukan oleh warga.

Penelitian ini juga ingin mengetahui kendala yang dihadapi pemerintah Kabupaten Soppeng dalam mengimplementasikan kebijakan rencana tata ruang dan wilayah dalam menanggulangi banjir. Sangat menarik untuk diteliti, sehingga penulis terdorong untuk melakukan penelitian dengan judul “Politik Tata Ruang (Analisis Implementasi Kebijakan Rencana Tata Ruang dan Wilayah dalam Menanggulangi Banjir di Kabupaten Soppeng Tahun 2021)” dengan harapan bahwa hasil dari penelitian ini nantinya dapat dijadikan sebagai bahan pertimbangan bagi implementor kebijakan untuk lebih memperhatikan lagi rencana tata ruang dan wilayah di Kabupaten Soppeng sebagai bentuk upaya dalam menanggulangi banjir. Karena jika tertata dengan baik tentu akan berdampak baik pula bagi masyarakat.

¹²Lembaran Daerah Kabupaten Soppeng, *Peraturan Daerah Kabupaten Soppeng No. 7 Tahun 2016 tentang Perlindungan dan Pengelolaan Lingkungan Hidup*, h. 25.

B. Rumusan Masalah

1. Bagaimana implementasi kebijakan rencana tata ruang dan wilayah dalam menanggulangi banjir di Kabupaten Soppeng?
2. Bagaimana kendala yang dihadapi pemerintah Kabupaten Soppeng dalam mengimplementasikan kebijakan rencana tata ruang dan wilayah dalam menanggulangi banjir?

C. Tujuan dan Kegunaan Penelitian

1. Tujuan Penelitian

- a. Untuk mengetahui implementasi kebijakan rencana tata ruang dan wilayah dalam menanggulangi banjir di Kabupaten Soppeng.
- b. Untuk mengetahui kendala yang dihadapi oleh pemerintah Kabupaten Soppeng dalam mengimplementasikan kebijakan rencana tata ruang dan wilayah dalam menanggulangi banjir.

2. Kegunaan Penelitian

Penelitian ini diharapkan dapat memiliki kegunaan, antara lain:

- a. Secara Teoritis
 - 1) Hasil penelitian ini diharapkan dapat menambah wawasan tentang kebijakan publik terkhusus kepada pelaksanaan perencanaan tata ruang dan wilayah yang dalam hal ini untuk melakukan penanggulangan bencana terutama banjir.
 - 2) Dapat dijadikan sebagai sumber tertulis mengenai analisis implementasi kebijakan rencana tata ruang dan wilayah dalam menanggulangi banjir di Kabupaten Soppeng Tahun 2021.

b. Secara praktis

- 1) Sebagai salah satu syarat untuk mendapatkan gelar sarjana sosial pada jurusan ilmu politik di Fakultas Ushuluddin Filsafat dan Ilmu Politik UIN Alauddin Makassar.
- 2) Hasil dari penelitian ini diharapkan dapat menjadi masukan bagi pemerintah Kabupaten Soppeng terhadap perumusan strategi dalam rangka pelaksanaan kebijakan rencana tata ruang wilayah untuk menanggulangi terjadinya banjir.

D. Penelitian Terdahulu

Pada penelitian terdahulu, penulis memaparkan keterkaitannya dengan penelitian penulis yang nantinya akan menjadi acuan bagi penulis dalam meneliti. Dan juga untuk melakukan perbandingan antara penelitian penulis dengan beberapa penelitian terdahulu yang penulis ambil sehingga dapat memperbanyak teori yang akan digunakan.

Pertama, penelitian yang dilakukan oleh A. Ummu Kaltsum mengenai Politik Tata Ruang (Relasi Kekuasaan antara Eksekutif dan Legislatif dalam Penerbitan Izin Penggunaan dan Pemanfaatan Tanah di Kabupaten Gowa). Hasil penelitiannya menunjukkan bahwa pemerintah Kabupaten Gowa dan DPRD lebih memprioritaskan keinginan pengembang. Di mana tidak begitu memperhatikan sesuai tidaknya ruang. Mereka mendukung atau menerima pengembang untuk berinvestasi di Kabupaten Gowa terlebih untuk penerbitan izin penggunaan dan pemanfaatan tanah untuk pembangunan perumahan. Namun, warga yang ingin melakukan pengurusan surat tanda kepemilikan tanah tidak dimudahkan oleh

pemerintah yang berwenang. Melainkan hal ini juga tidak ada pengawasan dari lembaga DPRD. Walaupun DPRD tidak mempunyai hak dalam hal ini tetapi lembaga legislatif itu memiliki peran agar mengawasi dikeluarkannya izin menggunakan lahan. Sedangkan penanam modal dapat melakukan pengaduan kepada DPRD jika tidak memperoleh izin. Sangat terjadi perbedaan antara investor dan masyarakat biasa.¹³

Perbedaan dari penelitian yang dilakukan oleh A. Ummu Kaltsum terletak pada fokus penelitiannya yaitu meneliti hubungan otoritas pemerintah Kabupaten Gowa dengan anggota DPRD. Sedangkan penelitian peneliti berfokus pada pelaksanaan kebijakan rencana tata ruang dan wilayah Kabupaten Soppeng untuk menanggulangi banjir serta kendala yang dihadapi pemerintah Kabupaten Soppeng sehingga kebijakan tersebut tidak terealisasi dengan baik yang dibuktikan dengan masih terjadinya banjir di Kabupaten Soppeng.

Kedua, penelitian yang dilakukan oleh Andi Muchlis tentang Analisis Penanggulangan Bencana Banjir di Kecamatan Ganra Kabupaten Soppeng. Penelitian ini mengkaji tentang peran BPBD serta bagaimana hubungan kerja sama pemerintah daerah dengan masyarakat dalam menanggulangi resiko banjir. Hasil penelitiannya menunjukkan bahwa peranan Kepala Pelaksana BPBD menjalankan setiap penanggulangan secara tepat dan lebih baik yaitu penanggulangan bencana yang darurat. Di mana harus melibatkan berbagai pihak dalam penanggulangannya. Apalagi kerja sama antara masyarakat dengan pemerintah sudah terangkakan dengan baik seperti yang kita ketahui bahwa

¹³A Ummu Kaltsum, "Politik Tata Ruang (Relasi Kekuasaan antara Eksekutif dan Legislatif dalam Penerbitan Izin Penggunaan dan Pemanfaatan Tanah di Kabupaten Gowa)", *Skripsi* (Makassar: Fak. Ushuluddin, Filsafat dan Politik UIN Alauddin), h. 1.

masyarakat ikut serta pada kegiatan pengarahan yaitu dengan membentuk lembaga penanggulangan bencana bagi masyarakat di Kecamatan Ganra yang bekerja sama dengan BPBD serta masyarakat juga ikut membantu dan mendukung peran pemerintah dalam penanggulangan bencana banjir.¹⁴

Perbedaan penelitian yang dilakukan oleh Andi Muchlis lebih kepada peran pemerintah khususnya BPBD dalam menanggulangi bencana banjir serta hubungan kerja sama pemerintah daerah dalam menanggulangi banjir. Sedangkan penelitian penulis lebih mengarah kepada pelaksanaan kebijakan RTRW yang tidak berfokus pada BPBD melainkan badan pelaksana kebijakannya yaitu Dinas Pekerjaan Umum dan Penataan Ruang. Dengan terealisasinya kebijakan tersebut maka akan dapat meminimalisir kemungkinan terjadinya banjir serta penelitian penulis juga akan mencari tahu kendala yang dihadapi pemerintah Kabupaten Soppeng selama kebijakan tersebut diimplementasikan.

Ketiga, penelitian yang dilaksanakan oleh Mukhammad Najmul Ula yang berjudul Implementasi Kebijakan Penanggulangan Rob di Kabupaten Pekalongan dengan menggunakan metode penelitian jenis kualitatif. Adapun hasil penelitiannya menunjukkan bahwa telah ada beberapa kebijakan yang ditetapkan berdasarkan penanggulangan banjir rob di Kabupaten Pekalongan berupa peraturan daerah, kesepakatan bersama ataupun langkah darurat yang akan ditempuh untuk menanggulangi banjir rob di Kabupaten Pekalongan. Kemudian peneliti menganalisis pelaksanaan kebijakan tersebut dengan menggunakan teori

¹⁴Andi Muchlis, "Analisis Penanggulangan Bencana Banjir di Kecamatan Ganra Kabupaten Soppeng", *Skripsi* (Makassar: Fak. Ilmu Sosial dan Ilmu Politik Universitas Hasanuddin, 2017), h. 14.

implementasi kebijakan dari Hogwood dan Gunn yang terdiri dari tiga tahap yaitu persiapan, implementasi, dan penilaian kebijakan..¹⁵

Perbedaan penelitian yang dilakukan oleh Mukhammad Najmul Ula terletak pada objek penelitiannya yaitu banjir yang disebabkan oleh adanya pasang surut air di laut yang disebut sebagai banjir rob serta menganalisis kebijakan berdasarkan tahap implementasi Hogwood dan Gunn. Sedangkan penelitian penulis menganalisis kebijakan pemerintah dalam menanggulangi banjir melalui perda RTRW berdasarkan tahap implementasi Van Meter dan Van Horn.

Keempat, penelitian yang dilakukan oleh Fina Florentina Canesty mengenai Peran Pemerintah Daerah dalam Mewujudkan Tata Ruang dan Wilayah yang Berbasis Mitigasi Bencana di Kabupaten Cilacap. Penelitian ini mengkaji jenis penelitian kualitatif. Dalam penelitian ini, penulis mengkaji bagaimana peran pemerintah Kabupaten Cilacap dalam upaya mewujudkan tata ruang dan wilayah yang berbasis mitigasi bencana serta apa yang menjadi faktor penghambatnya. Hasil penelitiannya menunjukkan bahwa untuk merencanakan tata ruang dan wilayah sebagai upaya untuk meminimalisir terjadinya resiko bencana maka pemerintah Kabupaten Cilacap akan melaksanakan penataan serta pengawasan dimanfaatkannya ruang sehingga ruang yang digunakan oleh masyarakat dapat sesuai dengan peruntukkannya yaitu RTRW yang ada di Kabupaten Cilacap. Dan yang menjadi penghambat pemerintah dalam mewujudkan hal tersebut adalah masyarakat masih berkurang kesadarannya terhadap kebijakan yang telah

¹⁵Mukhammad Najmul Ula, "Implementasi Kebijakan Penanggulangan Banjir Rob di Kabupaten Pekalongan", *Skripsi* (Semarang: Fakultas Ilmu Sosial Universitas Negeri Semarang, 2019), h. 7.

dilaksanakan oleh pemerintah Kabupaten Cilacap dan juga kerjasamanya berkurang antara pemerintah daerah dengan masyarakat dalam melaksanakan upaya yang telah ditetapkan disamping juga masyarakat kontra dengan kebijakan tersebut sehingga pelaksana kebijakan tidak dapat meningkatkan pelaksanaan kebijakan tersebut.¹⁶

Perbedaan penelitian yang dilaksanakan oleh Fina Florentina Canesty adalah terletak pada lokus penelitiannya di mana ia meneliti di Kabupaten Cilacap serta berfokus kepada peran pelaksana kebijakan dalam menciptakan tata ruang dan wilayah sebagai upaya dalam menimalisir terjadinya bencana sedangkan penelitian yang dilakukan penulis lebih kepada bagaimana pemerintah Kabupaten Soppeng bisa lebih merealisasikan perda tentang rencana tata ruang dan wilayah sehingga banjir dapat ditanggulangi dan dari segi lokus pun juga berbeda.

Kelima, penelitian yang dilakukan oleh Indah Putri Rahayu, dan kawan-kawan mengenai Implementasi Kebijakan Penanggulangan Banjir Pemerintah Kota Manado dengan menggunakan jenis penelitian deskriptif kualitatif. Hasil penelitian yang ditemukan bahwa kebijakan penanggulangan banjir di Kecamatan Singkil belum sepenuhnya dilaksanakan oleh Pemerintah Kota Manado. Di mana hasil penelitiannya menunjukkan bahwa beberapa daerah di Kecamatan Singkil masih rawan terhadap terjadinya banjir dan belum ada upaya dari pemerintah untuk mengendalikan banjir seperti pembangunan saluran drainase dan masyarakatnya juga memang tidak memiliki kesadaran untuk tidak membuang sampah secara sembarangan di sungai sehingga pada saat curah hujan tinggi dapat

¹⁶Fina Florentina Canesty, "Peran Pemerintah Daerah dalam Mewujudkan Tata Ruang dan Wilayah yang Berbasis Mitigasi Bencana di Kabupaten Cilacap", *Skripsi* (Semarang: Fak. Ilmu Sosial Universitas Negeri Semarang, 2017), h. 7.

membuat saluran air di sungai meluap sehingga menyebabkan Kota Manado mengalami banjir.¹⁷

Perbedaan penelitian yang dilakukan oleh Indah Putri Rahayu dan kawan-kawan terletak pada realisasi kebijakan pemerintah mengenai pengendalian banjir terhadap daerah rawan bencana yang belum disentuh untuk pembangunan tanggul. Sedangkan penelitian yang dilakukan penulis akan menganalisis bagaimana implementasi kebijakan rencana tata ruang dan wilayah agar terealisasi dengan baik sebab pihak perusahaan yang membangun bendungan untuk antisipasi banjir itu malah membuat banjir bandang di Kabupaten Soppeng tepatnya di Lingkungan Cabbue Kelurahan Ompo Kecamatan Lalabata. Dan dari segi lokus penelitian pun juga berbeda. Serta penelitian ini juga ingin mengetahui kendala pemerintah daerah dalam mengimplementasikan kebijakan RTRW.



¹⁷Indah Putri Rahayu, dkk., “Implementasi Kebijakan Penanggulangan Banjir Pemerintah Kota Manado (Studi Kasus di Kecamatan Singkil)”, *JAP* 7, no. 105 (2021): h. 20.

BAB II

TINJAUAN TEORI

A. Landasan Teori

1. Kebijakan Publik

Pada dasarnya kebijakan publik dilakukan oleh pemerintah yang berupa aktivitas-aktivitas pemerintah. Dilakukan ataupun tidak dilakukan, kebijakan publik tetap memiliki tujuan yaitu tidak lain untuk kepentingan masyarakat.¹⁸

Kebijakan publik memiliki pengertian yang beragam, salah satunya yang dikemukakan oleh Thomas R. Dye bahwa kebijakan publik merupakan semua hal yang dilakukan ataupun tidak dilakukan oleh pemerintah, kenapa kebijakan tersebut harus dilaksanakan dan tujuan dari hidup bersama itu seperti apa sehingga kebijakan yang diambil harus dipertimbangkan tujuan ditetapkannya supaya berpengaruh besar terhadap kehidupan masyarakat yang tidak menimbulkan permasalahan bagi masyarakat jika kebijakan tertentu diimplementasikan, walaupun akan tetap ada pihak yang akan dirugikan maupun diuntungkan. Oleh sebab itu, kemahiran dalam memutuskan kebijakan harus dimiliki oleh pemerintah.¹⁹

Sutama mengemukakan bahwa berdasarkan lembaga administrasi negara, tingkat-tingkat kebijakan publik antara lain²⁰

¹⁸Sahya Anggara, *Kebijakan Publik*, (Cet I; Bandung: Pustaka Setia, 2014), h. 36.

¹⁹Taufiqurokhman, *Kebijakan Publik (Pendelegasian Tanggung Jawab Negara Kepada Presiden selaku Penyelenggara Pemerintahan)*, (Cet I; Jakarta: FISIP Universitas Moestopo Beragama (Pers), 2014), h. 7.

²⁰Nuryanti Mustari, *Pemahaman Kebijakan Publik (Formulasi, Implementasi dan Evaluasi Kebijakan Publik)*, (Yogyakarta: PT Leutika Nouvalitera, 2015), h. 42-43.

a) Lingkup Nasional

- Kebijakan nasional merupakan suatu kebijakan yang ditetapkan oleh negara agar tujuan nasional dapat tercapai seperti yang terkandung pada pembukaan UUD 1945.
- Kebijakan umum merupakan kebijakan dari presiden yang sifatnya menyeluruh untuk mencapai tujuan negara terhadap pelaksanaan UU, UUD, dan TAP MPR.
- Kebijakan pelaksanaan merupakan dijabarkannya kebijakan umum apabila kebijakan pada bidang tertentu akan dilaksanakan sesuai dengan tugas yang telah ditetapkan untuk masing-masing pelaksana kebijakan.

b) Lingkup wilayah daerah

- Kebijakan secara umum dalam lingkup daerah merupakan suatu kebijakan dimana yang mengelola urusan rumah tangga di daerah adalah pemerintah di daerah itu sendiri.
- Kebijakan pelaksanaan
 - a. Merealisasikan pelaksanaan perda merupakan bentuk pelaksanaan kebijakan berdasarkan azas desentralisasi.
 - b. Mengimplementasikan kebijakan secara nasional di daerah merupakan wujud pelaksanaan kebijakan yang berlandaskan dekosentrasi.
 - c. Jika pelaksanaan kebijakan yang dilakukan oleh pemerintah di daerah dibantu oleh pemerintah pusat maka pelaksanaan kebijakan tersebut dalam rangka tugas pembantuan.

Dalam proses penyusunan kebijakan publik memerlukan beragam variabel ataupun proses yang mesti ditelaah. Olehnya itu, sebagian pakar dari studi ilmu politik berminat untuk menganalisis kebijakan dengan mengklarifikasikan metode-metode pembuatan kebijakan publik menjadi beberapa tahap.²¹

(1) Tahap Penyusunan Agenda

Langkah pertama yang dilakukan adalah menyusun suatu agenda kebijakan. Di mana setiap pejabat yang terpilih memilih suatu masalah untuk dimasukkan ke suatu agenda kebijakan. Akan tetapi tidak semuanya masalah yang masuk dibahas melainkan para perumus kebijakan memilih masalah yang memang perlu untuk dicari jalan keluarnya. Adapun masalah yang tidak diprioritaskan untuk dibahas itu ditunda sampai pada batas waktu yang telah ditentukan.

(2) Tahap formulasi kebijakan

Adapun masalah yang telah menjadi prioritas selanjutnya dibahas oleh para perumus kebijakan untuk mencari solusi yang pantas untuk memecahkan masalah tersebut. Di mana solusi dari masalah itu berbeda-beda dari setiap alternatif kebijakan yang ada sehingga para perumus kebijakan saling berkompetisi untuk mengambil langkah terbaiknya untuk memecahkan masalah yang ada.

(3) Tahap adopsi kebijakan

Beberapa kebijakan telah diusulkan oleh para perumus kebijakan, maka dari itu dipilihlah kebijakan yang benar-benar selaras untuk mengatasi masalah

²¹Budi Winarno, *Kebijakan Publik (Teori, Proses, dan Studi Kasus)*, (Yogyakarta: CAPS (Center of Academic Publishing Service), 2014), h. 36.

yang ada yang tidak lepas dari dukungan pemerintah yaitu lembaga eksekutif dan legislatif.

(4) Tahap pelaksanaan kebijakan

Setelah kebijakan dipilih, maka dijalankanlah program tersebut. Sebab jika tidak dijalankan hanya akan menjadi catatan bagi para elit politik nantinya. Adapun orang-orang yang bertugas melaksanakan kebijakan tersebut adalah para pelaksana kebijakan yang memang memiliki tugas untuk mengimplementasikan kebijakan tersebut sehingga masalah yang ada dapat teratasi. Pada tahap pelaksanaan kebijakan juga terjadi persaingan untuk kepentingan tertentu. Sebab tidak semua para pelaksana kebijakan pro terhadap pelaksanaan kebijakan.

(5) Tahap evaluasi kebijakan

Tahap terakhir adalah menilai kebijakan yang telah diimplementasikan oleh para pelaksana kebijakan dengan tujuan mengukur sejauh mana kebijakan yang telah dipilih sebelumnya untuk diimplementasikan agar masalah dapat teratasi. Namun, teratasi atau tidaknya suatu masalah pada dasarnya kebijakan yang ditetapkan itu untuk mendapatkan manfaat yang dicita-citakan.

2. Teori Implementasi Kebijakan Publik

Implementasi kebijakan publik merupakan semua aktivitas sesudah ditetapkannya suatu kebijakan. Kebijakan akan menjadi sia-sia jika kebijakan yang sudah disepakati untuk memecahkan masalah tidak diterapkan. Sehingga

secara umum pengimplementasian kebijakan itu penting terhadap kebijakan publik.²²

Implementasi kebijakan dalam studi kebijakan publik juga memiliki pengertian yang beragam begitupun dengan model implementasi kebijakannya. Pada penelitian ini, penulis menggunakan teori implementasi kebijakan menurut pakar Van Horn dan Van Meter dalam menganalisis pelaksanaan kebijakan publik mengenai rencana tata ruang dan wilayah Kabupaten Soppeng sebagai upaya dalam mengurangi resiko terjadinya banjir.

Implementasi kebijakan publik menurut Van Horn dan Van Meter adalah segala tindakan yang dilakukan oleh para pelaksana kebijakan yang bertujuan untuk mewujudkan harapan yang diinginkan sesuai dengan tujuan kebijakan sebelumnya yang telah ditetapkan. Adapun tindakan yang dimaksud adalah semua cara yang dilakukan untuk mengganti kebijakan yang telah ditetapkan ke tindakan yang bermanfaat sesuai dengan batas waktu yang telah ditentukan ataupun dengan maksud untuk meneruskan tindakan sesuai dengan kebijakan sebelumnya baik berpengaruh besar maupun kecil.²³

Model implementasi kebijakan yang disampaikan oleh Van Meter dan Van Horn menyatakan bahwa terdapat 6 poin yang membangun ikatan antara kebijakan dengan kinerja, yaitu standar dan tujuan kebijakan, sumber kebijakan, komunikasi antar organisasi dan kegiatan pelaksana, karakteristik organisasi

²²Awan Y. Abdoellah dan Yudi Rusfiana, *Teori dan Analisis Kebijakan Publik*, (Bandung: Alfabeta, 2016), h. 57.

²³Kamal Alamsyah, *Kebijakan Publik Konsep dan Aplikasi*, (Cet I; Bandung: Media Citra Mandiri Press, 2016), h. 66.

pelaksana, lingkungan sosial, ekonomi dan politik, dan sikap para pelaksana kebijakan.²⁴

1) Standar dan tujuan kebijakan

Standar dan tujuan kebijakan sangat berpengaruh terhadap berhasil atau tidak berhasilnya suatu kinerja kebijakan. Sehingga tujuan dan indeks suksesnya kebijakan sangat penting akan kejelasannya. Yang demikian untuk menghindari perbedaan penafsiran antara perumus kebijakan dengan pelaksana kebijakan.

2) Sumber daya

Faktor yang paling berperan penting juga dalam menentukan berhasilnya pelaksanaan suatu kebijakan adalah sumber daya kebijakan. Di mana sumber daya kebijakan yang dimaksud disini adalah dananya yang paling utama. Sebab kebijakan tidak akan berjalan jika tidak ada sama sekali pendanaan. Adapun sumber lain yaitu memberikan hadiah terhadap orang-orang yang berhasil mengimplementasikan kebijakan yang telah ditetapkan sehingga mereka termotivasi untuk lebih maksimal lagi ke depannya dalam melaksanakan kebijakan. Begitupun sebaliknya memberikan sanksi bagi mereka yang tidak berhasil terhadap apa yang menjadi tanggungjawabnya.

3) Komunikasi antar organisasi dan kegiatan pelaksana

Dalam model ini, standar kinerja dan tujuan-tujuan kebijakan serta sumber-sumber daya merupakan faktor-faktor utama yang menentukan kinerja kebijakan. Selain faktor-faktor utama tersebut, ada faktor pendukung lain yang

²⁴Rulinawaty Kasmad, *Studi Implementasi Kebijakan Publik*, (Makassar: Kedai Aksara, 2013), h. 45.

perlu diperhatikan dalam memperlancar pelaksanaan kebijakan, diantaranya adalah kegiatan pelaksana dan komunikasi setiap lembaga.

Komunikasi pada setiap organisasi sangat diperlukan agar para pelaksana kebijakan bisa saling bertukar informasi sehingga tujuan dari dilaksanakannya suatu kebijakan jelas. Begitupun juga dengan dorongan untuk para pelaksana kebijakan. Mereka membutuhkan saran teknis dan pempdampingan dan juga balasan baik itu positif ataupun negatif terhadap apa yang telah mereka laksanakan.

4) Karakteristik organisasi

Faktor lain yang mendukung berhasilnya suatu pelaksanaan kebijakan adalah karakter dari lembaga yang melaksanakan kebijakan. Menurut Ripley karakteristik yang harus dimiliki oleh badan pelaksana kebijakan terdiri dari 6 antara lain

a. Tingkat kemampuan staf dalam suatu lembaga

Para pelaksana kebijakan harus benar-benar memiliki kemampuan untuk menjalankan kebijakan dan memang mereka memiliki pengaruh yang besar terhadap berhasilnya suatu kebijakan. Dengan itu, apa yang menjadi tujuan dari dibentuknya suatu kebijakan dapat terlaksana sesuai dengan apa yang diinginkan.

b. Tingkat kontrol hierarkis atas keputusan dan proses pelaksanaan di dalam lembaga pelaksana

Setiap lembaga tentunya memiliki anggota yang berbeda-beda kewenangannya. Begitupun dengan para pelaksana kebijakan, mereka terbagi berdasarkan kemampuan/kewenangan yang dimilikinya dalam menjalankan suatu

kebijakan. Olehnya itu, tingkat pengawasan dalam proses pengimplementasian suatu kebijakan berbeda-beda yang ditentukan berdasarkan kedudukannya dalam suatu lembaga.

- c. Didukung oleh para pembuat kebijakan baik dari lembaga legislatif maupun eksekutif

Salah satu hal yang paling penting dan harus dimiliki oleh para pelaksana kebijakan adalah memperoleh dukungan dari beberapa anggota legislatif maupun eksekutif yang terlibat dalam pembuatan kebijakan sampai pada terlaksananya kebijakan tersebut. Sebab mereka secara langsung sangat berpengaruh terhadap apa yang dilaksanakan oleh para pelaksana kebijakan yaitu dengan mengawasi kinerja badan pelaksana kebijakan. Pengawasan itu dapat berupa saling bertukar pendapat ataupun mendiskusikan apa yang menjadi kendala para pelaksana kebijakan dalam merealisasikan kebijakan tersebut kepada masyarakat.

- d. Vitalitas organisasi

Vitalitas suatu organisasi adalah kemampuan suatu lembaga untuk dapat merealisasikan kebijakan dengan baik kepada masyarakat sehingga badan pelaksana kebijakan akan terus berpengaruh terhadap kebijakan yang ditetapkan.

- e. Selalu menjalin komunikasi dengan baik terhadap orang-orang yang tidak ikut andil dalam mengimplementasikan kebijakan

Para implementor kebijakan harus selalu bersifat terbuka terhadap semua orang yang memiliki pengaruh terhadap terlaksananya kebijakan tersebut. Terutama kepada masyarakat. Para pelaksana kebijakan harus mampu

memberikan pemahaman kepada masyarakat apa yang akan dilakukan pemerintah dan dampaknya jika kebijakan tersebut terealisasi dengan baik.

- f. Harus saling berinteraksi antara organisasi pelaksana dengan para perumus kebijakan

Para pelaksana kebijakan harus saling berkoordinasi dengan para pembuat kebijakan (lembaga eksekutif dan legislatif) mengenai kebijakan yang akan direalisasikan kepada masyarakat.

- 5) Kondisi ekonomi, sosial dan politik

Dalam mengimplementasikan kebijakan, implementor kebijakan harus memperhatikan keadaan lingkungan sekitar baik dari segi sosial, politik maupun ekonominya. Olehnya itu tersedianya sumber daya ekonomi sangat diperlukan terhadap berhasilnya implementasi kebijakan. Begitupun dengan kondisi sosial sangat penting terhadap dijalankannya suatu kebijakan karena sudah menjadi target dari kebijakan publik. Serta kelompok-kelompok kepentingan pada suatu masyarakat sangat penting untuk diperhatikan baik dalam formulasi kebijakan ataupun dalam pelaksanaannya.

- 6) Sikap para pelaksana kebijakan

Hal terakhir yang harus memperoleh perhatian terhadap pelaksanaan kebijakan yaitu sikap badan pelaksana. Semua bagian pada model ini selanjutnya dibahas oleh para pelaksana kebijakan. Ada 3 hal yang berpengaruh terhadap hal tersebut antara lain.

a. Kognisi mereka tentang kebijakan

Pemahaman seseorang terhadap kebijakan merupakan hal yang sangat penting. Sebab jika para pelaksana kebijakan benar-benar memahami tujuan dari ditetapkannya kebijakan tertentu maka kebijakan akan terimplementasi dengan baik.

b. Respon pelaksana kebijakan terhadap kebijakan (penerimaan, netralitas, penolakan)

Adapun tanggapan para pelaksana kebijakan baik berupa penerimaan, sikap netral, dan penolakannya juga sangat mempengaruhi keberhasilan kebijakan. Dengan diterimanya kebijakan yang telah ditetapkan maka implementor akan dengan sepenuh hati mengimplementasikan kebijakan demi terciptanya kesejahteraan pada kehidupan masyarakat. Begitupun sebaliknya.

c. Intensitas respon pelaksana kebijakan

Berhasil atau tidaknya suatu kebijakan ditentukan oleh kuatnya pemahaman dan diterimanya kebijakan oleh badan pelaksana kebijakan. Yang kemudian akan berpengaruh terhadap intensitas sikap pelaksana.

3. Konsep Tata Ruang dan Wilayah

Ruang merupakan suatu bentuk kesatuan dari wilayah yang mencakup ruang udara, lautan maupun ruang daratan. Di mana ruang tersebut merupakan tempat bagi makhluk hidup terutama manusia untuk melakukan aktivitas dalam rangka memenuhi kebutuhan hidupnya. Sedangkan tata ruang merupakan bentuk dimanfaatkannya ruang secara struktural karena adanya perencanaan maupun tidak ada perencanaan sama sekali. Untuk penataan ruang sendiri merupakan

suatu proses dimana ruang ditata melalui adanya perencanaan, pemanfaatan dan perencanaan.²⁵

Rencana tata ruang merupakan hasil dari direncanakannya pola dan struktur dimanfaatkannya suatu ruang. Pola dimanfaatkannya ruang memiliki maksud dimanfaatkannya udara, air dan tanah serta sumber daya alam yang lainnya sebagai bentuk pemanfaatan, penguasaan dan penggunaan sumber daya yang ada. Sedangkan maksud dari struktur dimanfaatkannya ruang merupakan rangkaian komponen-komponen yang membentuk suatu lingkungan yang berhubungan satu sama lain. Selanjutnya, wilayah merupakan suatu bentuk kesatuan geografis dimana komponen-komponen yang terkait padanya ditetapkan seseuai dengan sudut pandang fungsional dan administratifnya.²⁶

Rencana tata ruang wilayah kabupaten adalah rencana tata ruang dalam wilayah administrasi kabupaten dengan tingkat ketelitian minimal skala 1:100.000 berjangka waktu perencanaan 10 tahun. Adapun maksud dari direncanakannya tata ruang untuk wilayah di kabupaten yaitu menciptakan ruang di wilayah kabupaten yang melakukan pembangunan sesuai dengan kebutuhan dengan tetap memperhatikan keadaan lingkungan, saling bersinergi, alokasi investasi yang efisien serta bisa menjadi pedoman terhadap disusunnya program pembangunan agar masyarakat menjadi sejahtera.²⁷

²⁵Undang-Undang Republik Indonesia No. 24 Tahun 1992 tentang Penataan Ruang

²⁶Departemen Permukiman dan Prasarana Wilayah Direktorat Jenderal Penataan Ruang, *Pedoman Penyusunan Rencana Tata Ruang Wilayah Kabupaten dan Wilayah Propinsi*, (Cet: II; Jakarta: PT. Mediatama Saptakarya, 2013), h. 3.

²⁷Departemen Pemukiman dan Prasarana Wilayah Direktorat Jenderal Penataan Ruang, h. 5.

Tujuan dari direncanakannya tata ruang wilayah di kabupaten adalah²⁸

- a. Mengendalikan pembangunan yang dilakukan oleh pemerintah ataupun masyarakat di wilayah kabupaten.
- b. Antara wilayah yang dilindungi dengan wilayah budidaya terjadi keseimbangan.
- c. Rencana pembangunan di wilayah kabupaten menjadi tersusun dan selaras.
- d. Masyarakat terdorong untuk melakukan penanaman modal di wilayah sendiri.
- e. Pembangunan di wilayah dan sektor pembangunan lainnya menjadi sinkron.

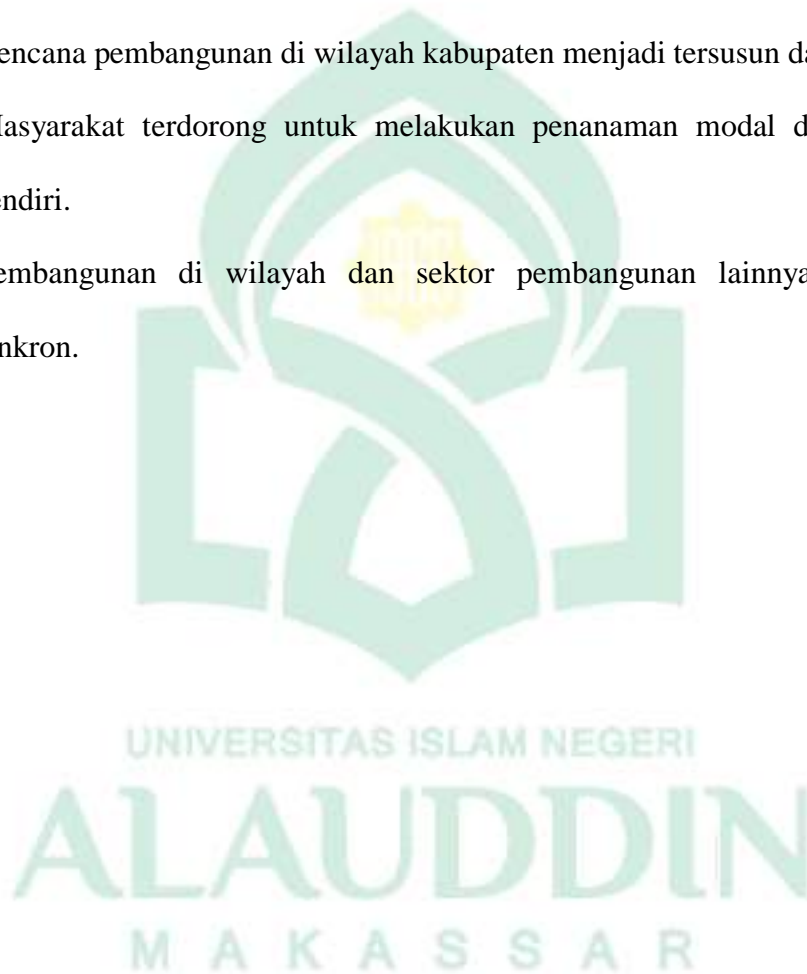

²⁸Departemen Permukiman dan Prasarana Wilayah Direktorat Jenderal Penataan Ruang, *Pedoman Penyusunan Rencana Tata Ruang Wilayah Kabupaten dan Wilayah Provinsi*, (Cet: II; Jakarta: PT. Mediatama Saptakarya, 2013), h. 6.

B. Kerangka Pikir

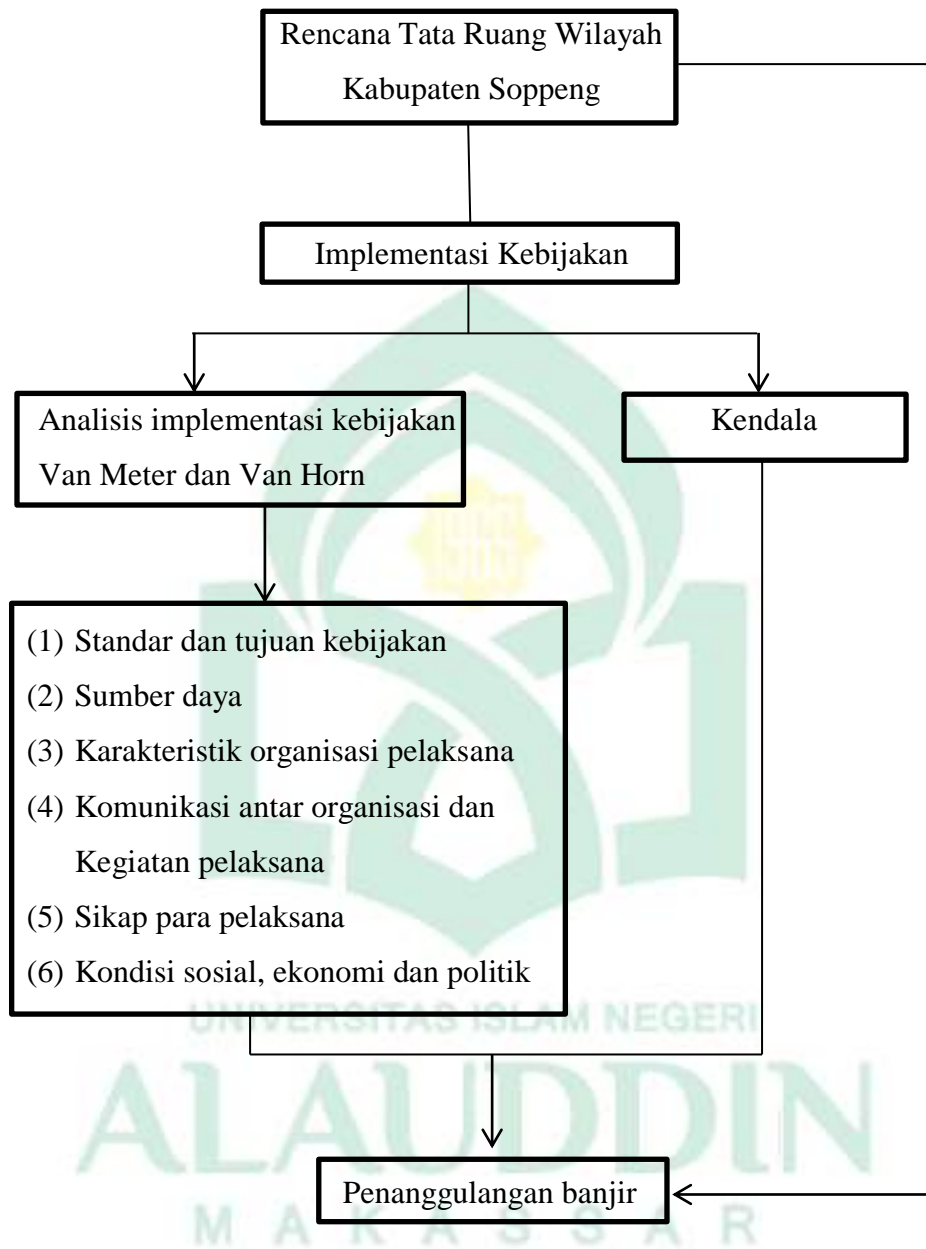

Upaya pemerintah Kabupaten Soppeng dalam mencegah terjadinya banjir dapat dikatakan belum maksimal. Hal ini dibuktikan dengan masih terjadinya banjir di Kabupaten Soppeng tiap tahunnya dan tingkat keparahannya terjadi pada tahun 2021 tepatnya di Cabbue Kelurahan Ompo Kecamatan Lalabata. Maka dari itu, penelitian ini bertujuan untuk menganalisis bagaimana pelaksanaan kebijakan

rencana tata ruang dan wilayah di Kabupaten Soppeng berdasarkan teori implementasi kebijakan menurut Van Horn dan Van Meter yang dilihat dari enam poin diantaranya tujuan dan standar dari kebijakan, sumber daya, komunikasi dan aktivitas para pelaksana, karakteristik organisasi pelaksana, kondisi politik, sosial dan ekonomi, serta sikap pelaksana kebijakan.

Proses pelaksanaan kebijakan tidak akan selalu berjalan sesuai dengan yang direncanakan. Maka penelitian ini juga akan melihat apa saja yang menjadi kendala pemerintah Kabupaten Soppeng. Sebab, ada saja hal yang membuat kebijakan itu tidak dapat terimplementasi dengan baik, begitupun sebaliknya. Jadi, jika kebijakan itu tidak terealisasi dengan baik kepada masyarakat maka akan berdampak buruk bagi masyarakat di daerah itu sendiri.



BAB III

METODE PENELITIAN

A. Jenis Penelitian

Pada penelitian ini, peneliti menggunakan jenis penelitian kualitatif. Bogdan dan Taylor menjelaskan bahwa kualitatif dapat diartikan sebagai prosedur penelitian yang menghasilkan data deskriptif tentang orang melalui tulisan atau kata-kata yang diucapkan dan perilaku yang dapat diamati.²⁹

Menurut John Creswell, penelitian kualitatif merupakan suatu pendekatan yang bertujuan untuk meneliti dan memahami suatu gejala sentral. Untuk memahami gejala sentral tersebut peneliti mewawancarai narasumber dengan mengajukan pertanyaan yang umum dan agak luas. Informasi yang disampaikan oleh narasumber kemudian dikumpulkan. Informasi tersebut biasanya berupa kata atau teks. Data yang berupa kata-kata atau teks tersebut kemudian dianalisis. Hasil dari analisis itu dapat berupa penggambaran atau deskripsi. Dari data-data tersebut peneliti membuat interpretasi untuk menangkap arti yang terdalam. Kemudian hasil akhir dari penelitian kualitatif dituangkan dalam bentuk laporan tertulis yang agak fleksibel karena tidak ada ketentuan baku tentang struktur dan bentuk laporan hasil penelitian kualitatif. Hasil penelitian kualitatif sangat dipengaruhi oleh pandangan, pemikiran dan pengetahuan peneliti karena data tersebut diinterpretasikan oleh peneliti.³⁰

²⁹Salim dan Syahrums, *Metodologi Penelitian Kualitatif*, (Bandung: Citapustaka Media, 2012), h. 46.

³⁰Conny R. Semiawan, *Metode Penelitian Kualitatif*, (Jakarta: PT Grasindo, 2010), h. 7.

B. Lokasi dan Waktu Penelitian

1. Lokasi Penelitian

Penelitian ini dilakukan di Kabupaten Soppeng tepatnya di Cabbue Kelurahan Ompo, Kecamatan Lalabata yang pertama kalinya mengalami tingkat banjir terparah di penghujung tahun 2021 yang membuat rumah warga hanyut karena derasnya arus banjir.

2. Waktu Penelitian

Penelitian ini dilaksanakan kurang lebih 3 bulan berturut-turut yaitu dimulai pada April sampai dengan Juni 2022.

C. Sumber Data Penelitian

Sumber data penelitian menjadi hal yang paling utama bagi peneliti, sebab ketepatan dalam pemilihan dan menentukan jenis sumber data akan menentukan ketepatan, kedalaman dan kelayakan informasi yang diperoleh.³¹ Adapun sumber data yang digunakan dalam penelitian ini adalah

1. Data Primer

Data primer merupakan sumber data yang diperoleh secara langsung dari sumber asli (tidak melalui media perantara). Secara khusus, peneliti mengumpulkan data primer dengan tujuan untuk menjawab pertanyaan penelitian. Data primer meliputi opini subjek (orang) baik secara individu maupun kelompok, hasil pengamatan secara langsung pada suatu benda (fisik), kejadian atau kegiatan, dan hasil pengujian.³² Data primer ini nantinya diperoleh oleh peneliti

³¹Farida Nugrahani, *Metode Penelitian Kualitatif dalam Penelitian Pendidikan Bahasa*, (Surakarta, 2014), h. 108.

³²Saban Echdar, *Metode Penelitian Manajemen dan Bisnis*, (Cet. I; Bogor: Ghalia Indonesia, 2017), h. 284.

melalui wawancara secara langsung dengan stakeholder terkait dengan implementasi kebijakan rtrw untuk mencegah terjadinya banjir sehingga banjir dapat tertanggulangi serta masyarakat yang terdampak banjir.

2. Data Sekunder

Data sekunder merupakan data-data sekunder yang sudah tersedia dan dapat diperoleh oleh peneliti dengan membaca, melihat atau mendengarkan. Data ini biasanya berasal dari data primer yang sudah diolah oleh peneliti sebelumnya. Adapun yang termasuk dalam kategori data tersebut adalah data bentuk teks: dokumen, pengumuman, spanduk, surat-surat; data bentuk gambar: billboard, foto dan animasi; data bentuk suara: hasil rekaman kaset; serta kombinasi teks, gambar dan suara: video, film, iklan di televisi dan lain-lain.³³

D. Metode Pengumpulan Data

Metode pengumpulan data yang digunakan penulis dalam melakukan penelitian ini antara lain

1. Wawancara (*Interview*)

Wawancara ialah salah satu teknik yang dapat digunakan untuk mengumpulkan data penelitian. Secara sederhana dapat dikatakan bahwa wawancara (*interview*) merupakan suatu kejadian atau suatu proses interaksi antara pewawancara dan sumber informasi atau orang yang diwawancarai melalui komunikasi langsung. Selain itu, wawancara juga dapat diartikan sebagai percakapan tatap muka antara pewawancara dengan sumber informasi, di mana

³³Adhi Kusumastuti dan Ahmad Mustamil Khoiron, *Metode Penelitian Kualitatif*, (Semarang: Lembaga Pendidikan Sukarno Pressindo, 2019), h. 34.

pewawancara bertanya langsung tentang objek yang akan diteliti yang telah dirancang sebelumnya.³⁴

Informan yang akan menjadi sumber informasi dalam penelitian ini adalah mereka yang terlibat dalam pelaksanaan kebijakan rencana tata ruang wilayah Kabupaten Soppeng sebagai upaya dalam menanggulangi banjir serta masyarakat Kecamatan Lalabata yang terkena dampak banjir, diantaranya:

- a. Dinas Pekerjaan Umum dan Penataan Ruang (PUPR) Kabupaten Soppeng
- b. Kepala Kelurahan Ompo
- c. Masyarakat Cabbue Kelurahan Ompo Kecamatan Lalabata yang terdampak banjir khususnya warga yang rumahnya hanyut terbawa oleh derasnya arus banjir.

2. Observasi

Observasi adalah teknik pengumpulan data yang digunakan untuk mengamati secara langsung subjek penelitian dan merekam peristiwa serta perilaku secara wajar, asli, tidak dibuat-buat, dan spontan dalam kurun waktu tertentu serta diperoleh data yang cermat, mendalam dan rinci. Metode ini digunakan oleh peneliti agar peneliti memperoleh pengalaman langsung dan dijadikan sebagai alat untuk menguji kebenaran. Selain itu, dengan pengamatan, peneliti akan mengalami dan melihat sendiri serta dapat mencatat kejadian sebagaimana yang terjadi untuk dijadikan sebagai alat yang sangat bermanfaat bilamana teknik komunikasi lain kurang memungkinkan.³⁵ Pada penelitian ini

³⁴A. Muri Yusuf, *Metode Penelitian: Kuantitatif, Kualitatif dan Penelitian Gabungan*, (Cet. I; Jakarta: Prenada Media Group, 2014), h. 372.

³⁵Sirajuddin Saleh, *Analisis Data Kualitatif*, (Cet. I; Bandung: Pustakan Ramadhan, 2017), h. 65.

peneliti melakukan observasi langsung pada Dinas Pekerjaan Umum dan Penataan Ruang (PUPR) dan Kelurahan Ompo yang menjadi lokasi dalam penelitian ini yang terkena banjir terparah sampai membuat rumah warga hanyut.

3. Dokumentasi

Dokumentasi berasal dari kata dokumen, yang artinya barang-barang tertulis. Metode dokumentasi berarti cara mengumpulkan data dengan mencatat data-data yang sudah ada. Teknik pengumpulan data dengan dokumentasi ialah pengambilan data yang diperoleh melalui dokumen-dokumen. Data-data yang dikumpulkan dengan teknik dokumentasi cenderung merupakan data sekunder. Sedangkan data-data yang dikumpulkan dengan teknik observasi dan wawancara cenderung merupakan data primer atau data yang langsung didapat dari pihak pertama.³⁶

E. Teknik Analisis Data

Analisis data adalah proses mencari dan menyusun secara sistematis data yang diperoleh dari hasil wawancara, catatan lapangan, dan dokumentasi, dengan cara mengorganisasikan data ke dalam kategori, menjabarkan ke dalam unit-unit, melakukan sintesis, menyusun ke dalam pola, memilih mana yang penting dan akan dipelajari, serta membuat kesimpulan, sehingga mudah dipahami oleh diri sendiri maupun orang lain.³⁷

³⁶Hardani, dkk., *Metode Penelitian Kualitatif dan Kuantitatif*, (Cet. I; Yogyakarta: Pustaka Ilmu, 2020), h. 149-150.

³⁷Sirajuddin Saleh, *Analisis Data Kualitatif*, (Cet. I; Bandung: Pustaka Ramadhan, 2017), h. 77.

Penelitian ini menggunakan model analisis interaktif menurut Miles dan Huberman yang dilakukan dengan empat tahap, yaitu:³⁸

1. Pengumpulan Data

Data yang diperoleh dari hasil wawancara, observasi dan dokumentasi dicatat dalam catatan lapangan yang terdiri dari dua bagian yaitu deskriptif dan reflektif. Catatan deskriptif adalah catatan alami yaitu catatan tentang apa yang dilihat, didengar, disaksikan dan dialami sendiri oleh peneliti tanpa adanya pendapat dan penafsiran dari peneliti terhadap fenomena yang terjadi. Sedangkan catatan reflektif adalah catatan yang berisi kesan, komentar, pendapat, dan penafsiran dari peneliti mengenai temuan yang didapat dan merupakan bahan rencana pengumpulan data untuk tahap berikutnya.

2. Reduksi Data

Pada proses reduksi data, hanya temuan data atau temuan yang sesuai dengan permasalahan penelitian saja yang direduksi. Sedangkan data yang tidak berkaitan dengan masalah penelitian dibuang. Dengan kata lain, reduksi data digunakan untuk analisis yang menajamkan, menggolongkan, mengarahkan dan membuang yang tidak penting, serta mengorganisasikan data, sehingga memudahkan peneliti untuk menarik kesimpulan.

3. Penyajian Data

Penyajian data dapat berupa bentuk tulisan atau kata-kata, gambar, grafik dan tabel. Adapun tujuan penyajian data adalah untuk menggabungkan informasi sehingga dapat menggambarkan keadaan yang terjadi. Dalam hal ini, agar peneliti

³⁸Sirajuddin Saleh, *Analisis Data Kualitatif*, (Cet. I; Bandung: Pustaka Ramadhan, 2017), h. 95-97.

tidak kesulitan dalam menguasai informasi baik secara keseluruhan atau bagian-bagian tertentu dari hasil penelitian, maka peneliti harus membuat naratif, matrik ataupun grafik sehingga dapat memudahkan peneliti dalam menguasai data yang berhubungan dengan penelitian yang dilakukan.

4. Penarikan Kesimpulan

Penarikan kesimpulan dilakukan selama proses penelitian berlangsung seperti halnya proses reduksi data. Kemudian, setelah data terkumpul maka diambil kesimpulan sementara dan ketika data benar-benar lengkap maka diambil kesimpulan akhir.

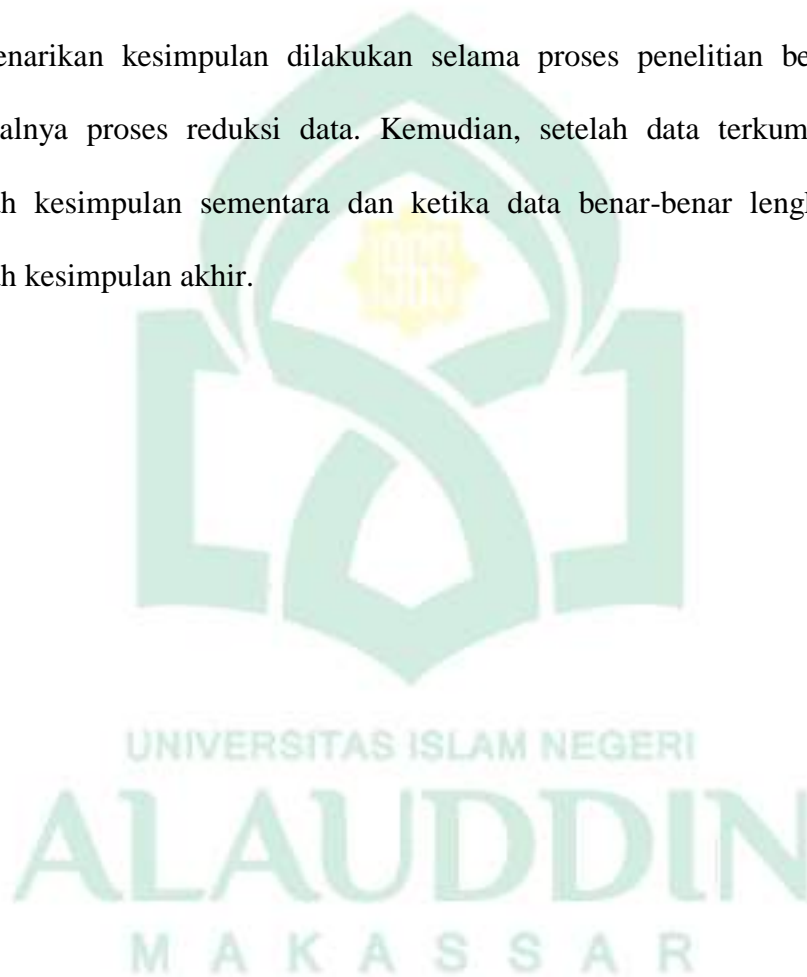

BAB IV

HASIL DAN PEMBAHASAN

A. Gambaran Umum Lokasi Penelitian

1. Sejarah Kabupaten Soppeng

Asal mula nama Soppeng sampai saat ini para pakar dan budayawan belum ada kesepakatan bahkan dalam sastra bugis tertua I La Galigo telah tertulis nama Kerajaan Soppeng yang berbunyi: “iyyanae sure puada adaengi tanae ri soppeng, nawalainna sewo-gattareng, noni mabbanua tauwe ri soppeng, naiya tau sewoe iyanaro riaseng tau soppeng riaja, iyya tau gattareng iyanaro riaseng tau soppeng rilau”. Berdasarkan naskah lontara tersebut diatas dapat ditarik kesimpulan bahwa penduduk tanah Soppeng mulanya dari dua tempat yaitu Sewo dan Gattareng.

Di dalam lontara tertulis bahwa jauh sebelum terbentuknya kerajaan Soppeng telah ada kekuasaan yang mengatur jalannya pemerintahan yang berdasarkan kesepakatan 60 pemuka masyarakat, hal ini dilihat dari jumlah arung, Sullewatang, Paddanreng dan Pabbicara yang mempunyai daerah kekuasaan sendiri yang dikoordinir oleh *LILI-LILI*. Namun suatu waktu terjadi musim kemarau di sana sini timbul huru-hara, kekacauan hingga kemiskinan dan kemelaratan terjadi dimana-mana. Olehnya itu 60 pemuka masyarakat bersepakat untuk mengangkat seorang junjungan yang dapat mengatasi semua masalah tersebut. Tampil Arung Bila mengambil inisiatif mengadakan musyawarah besar yang dihadiri 30 orang Matoa dari Soppeng Rilau dan 30 orang Matoa dari Soppeng Riaja, sementara musyawarah berlangsung, seekor burung kakak tua

terbang mengganggu diantara hadirin dan Arung Bila memerintahkan untuk menghalau burung tersebut dan mengikuti kemana mereka terbang. Burung kakak tua tersebut akhirnya sampai di Sekkanyili dan ditempat inilah ditemukan orang berpakaian indah duduk diatas batu, yang bergelar *Manurunge ri Sekkanyili* atau Latemmamala sebagai pemimpin yang diikuti dengan ikrar antara Latemmamala dengan masyarakat Soppeng. Demikianlah komitmen yang lahir antara Latemmala dengan masyarakat Soppeng, dan saat itulah Latemmala menerima pengangkatan dengan gelar Datu Soppeng, sekaligus sebagai awal terbentuknya kerajaan Soppeng, dengan mengangkat sumpah diatas batu yang diberi nama Lamung Patue sambil memegang segenggam padi dengan mengucapkan kalimat yang artinya “isi padi tak akan masuk melalui kerongkongan saya bila berlaku curang dalam melakukan pemerintahan selaku Datu Soppeng”.

2. Kondisi Geografi dan Demografis Kabupaten Soppeng

a. Aspek Geografi

1) Karakteristik Lokasi dan Wilayah

Kabupaten Soppeng merupakan salah satu daerah di Provinsi Sulawesi Selatan yang terletak diantara $4^{\circ} 06' 00'' - 4^{\circ} 32' 00''$ Lintang Selatan $119^{\circ} 42' 18'' - 120^{\circ} 06' 13''$ Bujur Timur dan berada disekitar 180 km di sebelah utara Kota Makassar. Luas wilayah Kabupaten Soppeng tercatat 1.500 Km^2 .

Secara administratif Kabupaten Soppeng terbagi atas 8 kecamatan, 21 kelurahan, 49 desa, 39 lingkungan, 124 dusun, 438 rukun kampung, dan 1163 rukun tetangga dengan ibukota Kabupaten Soppeng yaitu Kota Watansoppeng.

Adapun batas wilayah Kabupaten Soppeng terdiri dari:

Sebelah Utara : Kabupaten Sidenreng Rappang Wajo,
Sebelah Timur : Kabupaten Wajo dan Bone,
Sebelah Selatan : Kabupaten Bone
Sebelah Barat : Kabupaten Barru

Gambar 1. Peta Topografi Kabupaten Soppeng

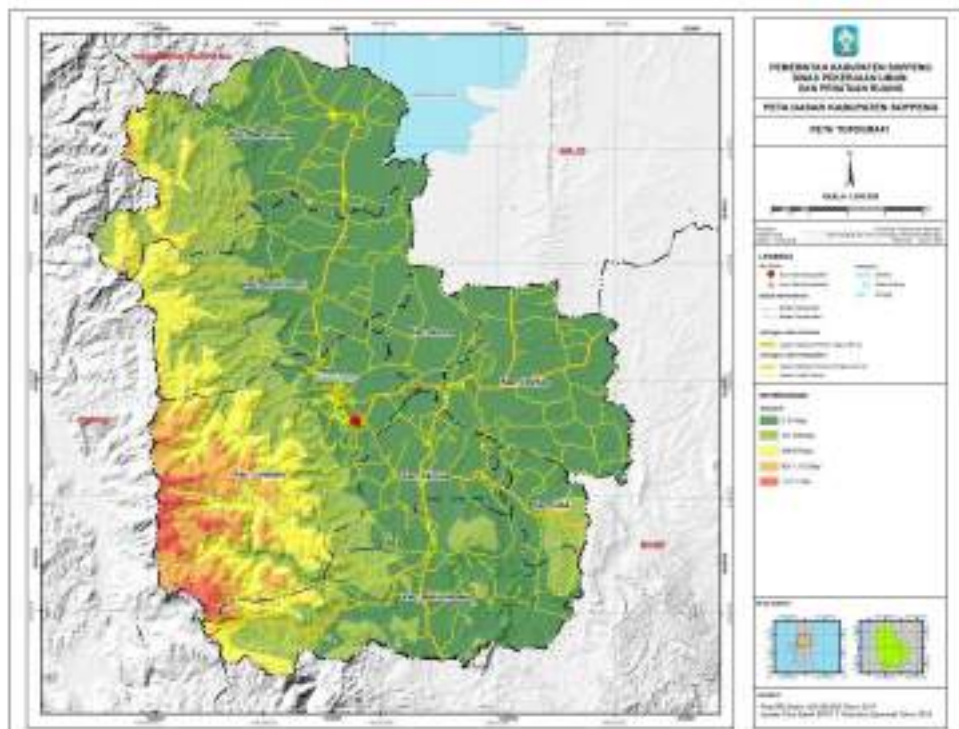

Sumber: Dinas PUPR Kabupaten Soppeng

Kabupaten Soppeng merupakan daerah daratan dan perbukitan, dengan luas daratan 700 Km² berada pada ketinggian rata-rata kurang lebih 60 M diatas permukaan laut dan perbukitan yang luasnya 800 Km² berada pada ketinggian rata-rata 200 M diatas permukaan laut. Berdasarkan klasifikasi menurut ketinggian diatas permukaan laut (DPL), wilayah Kabupaten Soppeng diklasifikasikan berdasarkan ketinggiannya sebagai berikut:

- a. Area ketinggian 0 – 25 meter DPL;
- b. Area ketinggian 25 -100 meter DPL;

- c. Area ketinggian 100 – 500 meter DPL;
- d. Area ketinggian 500 – 1000 meter DPL;

Di Kabupaten Soppeng terdapat beberapa gunung dan gunung tertinggi adalah Gunung Nene Conang dengan ketinggian +1463 m DPL. Seluruh gunung tersebut tidak menunjukkan ciri-ciri sebagai jenis gunung berapi. Ketinggian masing-masing gunung tersebut adalah sebagai berikut:

- a. Gunung Nene Conang + 1463 m DPL
- b. Gunung Sewo + 860 m DPL
- c. Gunung Lapancu + 850 m DPL
- d. Gunung Bulu Dua + 800 m DPL
- e. Gunung Paowengeng + 760 m DPL

Gambar 2. Peta Sub Sub Daerah Aliran Sungai (Kelompok Sungai) Kabupaten Soppeng

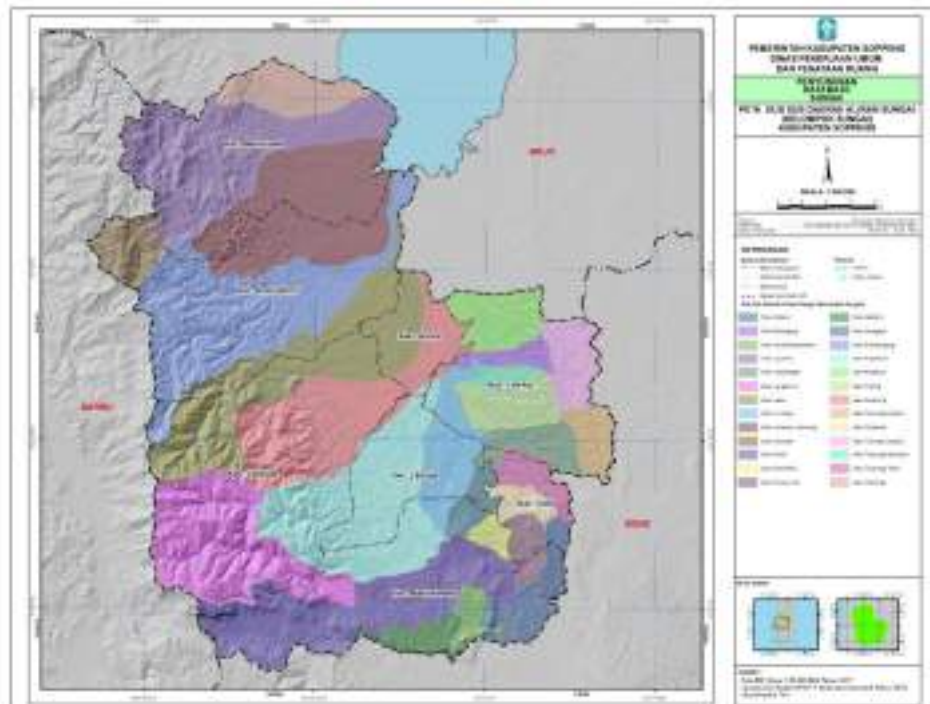

Sumber: Dinas PUPR Kabupaten Soppeng

Puluhan sungai-sungai yang terletak di Kabupaten Soppeng yang cukup banyak berpotensi untuk mengairi tanah-tanah pertanian di sekitarnya. Sungai-sungai tersebut antara lain:

- a. Sungai Langkemme, berhulu di Gunung Lapancu bermuara di Sungai Walannae.
- b. Sungai Soppeng, berhulu di Gunung Matanre dan bermuara di Sungai Walannae.
- c. Sungai Lawo, berhulu di Gunung Lapancu dan bermuara di Danau Tempe.
- d. Sungai Paddangeng, berhulu di Gunung Malemping dan bermuara di Danau Tempe
- e. Sungai Lajaroko, berhulu di Gunung Addeppungeng dan bermuara di Danau Tempe.

2) Wilayah Rawan Bencana

Kondisi topografis Kabupaten Soppeng yang bergunung-gunung dan memiliki wilayah dataran rendah serta bentang wilayah yang luas selain memiliki potensi keindahan dan kesuburan juga memiliki potensi rawan bencana berupa banjir, longsor, dan puting beliung.

Wilayah rawan bencana di Kabupaten Soppeng yaitu:

- a. Kawasan rawan banjir terdapat di Daerah Aliran Sungai Walanae meliputi Kecamatan Lilirilau, Liliriaja, Donri-Donri, Marioriawa, Citta dan Ganra;
- b. Kawasan rawan tanah longsor terdapat di Desa Gattareng Kecamatan Marioriwawa, Desa Mattabulu Kecamatan Lalabata, Desa Citta Kecamatan Citta;

- c. Penetapan kawasan rawan bencana angin puting beliung terdapat di Desa Laringgi, Kelurahan Limpomajang, Kelurahan Kaca, Kelurahan Attang Salo, Kelurahan Batu-batu dan Kelurahan Manorang Salo Kecamatan Marioriawa.

Penanganan daerah rawan bencana, memerlukan rekayasa perencanaan lintas sektor dalam penanganannya sehingga tidak menjadi bencana yang sifatnya rutin setiap tahun.

b. Aspek Demografi

Aspek demografi suatu daerah menggambarkan secara statistik dan matematik tentang besar, komposisi dan distribusi penduduk dan serta perubahan-perubahannya dalam kurun waktu tertentu. Sedangkan penduduk merupakan orang-orang yang berada dalam suatu wilayah yang terikat oleh aturan-aturan yang berlaku dan saling berinteraksi satu sama lain secara terus menerus. Dewasa ini perencanaan pembangunan baik nasional maupun regional, penduduk merupakan salah satu faktor strategis dikarenakan penduduk bukan hanya sebagai objek pembangunan tetapi juga sebagai subjek pembangunan.

Jumlah penduduk di Kabupaten Soppeng pada tahun 2021 sebesar 237.875 jiwa yaitu laki-laki 114.684 jiwa dan perempuan 123.191 yang terbagi ke dalam 8 Kecamatan yang akan ditampilkan pada tabel berikut.

Tabel 1. Jumlah penduduk hasil konsolidasi data bersih data kependudukan menurut jenis kelamin dan kecamatan di Kabupaten Soppeng Tahun 2021

| No | Kecamatan | Laki-laki | Perempuan | Total |
|----|-------------|-----------|-----------|--------|
| 1 | Marioriwawo | 23.652 | 25.215 | 48.867 |
| 2 | Lalabata | 23.929 | 25.014 | 48.943 |
| 3 | Liliriaja | 13.543 | 14.824 | 28.367 |
| 4 | Ganra | 5.577 | 6.146 | 11.723 |

| | | | | |
|---|---------------|----------------|----------------|----------------|
| 5 | Citta | 3.857 | 4.210 | 8.067 |
| 6 | Lilirilau | 18.214 | 20.065 | 38.279 |
| 7 | Donri-Donri | 11.677 | 12.730 | 24.407 |
| 8 | Marioriawa | 14.235 | 14.987 | 29.222 |
| | Jumlah | 114.684 | 123.191 | 237.875 |

Sumber: Badan Pusat Statistik Kabupaten Soppeng

3. Kondisi Obyektif Kelurahan Ompo

a. Sejarah Kelurahan Ompo

Awalnya Kelurahan Ompo merupakan sebuah desa di Kecamatan Lalabata Kabupaten Soppeng yang dipimpin oleh Bapak Abd. Rahman, kemudian Desa Ompo mengalami perubahan menjadi Wanua Ompo yang dipimpin oleh Bapak B. Nur. Pada saat pemerintahan Bapak B. Nur Desa Ompo terdiri dari 4 lingkungan yaitu Lingkungan Madello, Lingkungan Ompo, Lingkungan Lapajung dan Lingkungan Salokaraja. Selanjutnya setelah diadakan pemekaran wilayah Wanua Ompo menjadi Kelurahan Ompo dan hasil pemekarannya meliputi Kelurahan Ompo, Kelurahan Lapajung, dan Kelurahan Salokaraja.

Lurah pertama Kelurahan Ompo di pimpin oleh Bapak M. Aras Upe. Kemudian periode berikutnya dipimpin oleh Bapak Andi Asin., BA, periode berikutnya dipimpin oleh Bapak Andi Hasanuddin sampai tahun 1990. Selanjutnya pada periode 1990-2012 dipimpin oleh Bapak M. Arief, S. Sos. Bapak A. Akmal Hasnan Ramli, S. STP menjadi lurah pada periode selanjutnya yaitu tahun 2012-2018 dan digantikan oleh Ibu A. Wirna Risfani S. Sos., MM sampai sekarang.

b. Kondisi Geografis dan Demografi

Kelurahan ompo merupakan salah satu kelurahan dari sepuluh Desa/Kelurahan yang ada di Kecamatan Lalabata Kabupaten Soppeng. Kelurahan Ompo terdiri dari dua lingkungan yaitu Lingkungan Ompo dan Lingkungan Lawo. Kelurahan ompo adalah kelurahan dengan potensi pertanian dan merupakan kawasan wisata.

Gambar 3. Peta Admisnitasi Kelurahan Ompo



Sumber: Kelurahan Ompo

Batas wilayah Kelurahan Ompo :

Sebelah Timur : Kelurahan Salokaraja

Sebelah Utara : Desa Pesse

Sebelah Barat : Desa Mattabulu

Sebelah Selatan : Kelurahan Lapajung

Kelurahan Ompo terletak pada dataran rendah dimana sebagian besar wilayahnya berada pada ketinggian 1500 – 2000 m diatas permukaan laut dengan permukaan topografi bergelombang. Secara umum keadaan topografi kelurahan ompo adalah daerah daratan.

Luas wilayah Kelurahan Ompo sekitar 2328 Km². Sebagai tempat tinggal dan merupakan kawasan wisata dan juga potensinya adalah pertanian (sawah).

Ada juga sebagian kecil penduduk bermata pencaharian sebagai pedagang dan beternak, namun luas penggunaan lahan yang begitu signifikan, hanya di sekitar rumah saja.

Jumlah penduduk di Kelurahan Ompo pada tahun 2021 sebesar 3.913 jiwa yang terdiri dari laki-laki sebanyak 1.956 jiwa dan perempuan 1957 jiwa yang akan ditampilkan pada tabel berikut.

Tabel 2. Laporan Penduduk Bulan Desember Tahun 2021 Kelurahan Ompo

| No. | Perincian | Warga Negara | | Jumlah | | |
|---------------|---------------------|--------------|-------------|-------------|-------------|-------------|
| | | Lk | Pr | Lk | Pr | Lk + Pr |
| 1 | Penduduk bulan ini | 1659 | 1651 | 1959 | 1959 | 3918 |
| 2 | Lahir bulan Ini | 1 | 0 | 1 | 0 | 1 |
| 3 | Meninggal bulan ini | 0 | 2 | 0 | 2 | 2 |
| 4 | Pindah bulan Ini | 6 | 0 | 6 | 0 | 6 |
| 5 | Datang bulan ini | 2 | 0 | 2 | 0 | 2 |
| Jumlah | | 1656 | 1651 | 1956 | 1957 | 3913 |

Sumber: Staf Kantor Kelurahan Ompo

c. Iklim dan Tanah

Iklim Kelurahan Ompo sebagaimana kelurahan lain di wilayah Indonesia beriklim tropis dengan dua musim, yakni musim hujan dan kemarau. Tipe tanah di Kelurahan Ompo bertekstur pasir dan liat dengan iklim curah hujan yang dapat digolongkan sebagai berikut:

- 1) Curah hujan antara 500 – 1000 mm/tahun terjadi pada Agustus, September, Oktober, Februari dan Maret.
- 2) Curah hujan antara 1000 – 2000 mm/tahun terjadi pada Desember, Januari dan Maret.

B. Implementasi Kebijakan Rencana Tata Ruang Wilayah dalam Menanggulangi Banjir di Kabupaten Soppeng Tahun 2021

Penelitian ini memiliki fokus pada implementasi kebijakan rencana tata ruang wilayah dalam menanggulangi banjir di Kabupaten Soppeng tahun 2021. Kebijakan tersebut dilaksanakan dengan tujuan untuk mencapai tujuan dari kebijakan rencana tata ruang dan wilayah yaitu “untuk mewujudkan Kabupaten Soppeng yang aman, nyaman, produktif dan berkelanjutan serta berwawasan lingkungan berbasis agropolitan dan pariwisata dengan memperhatikan integrasi dan dinamisasi pertahanan dan keamanan negara menuju tercapainya masyarakat yang maju, adil, dan sejahtera.”³⁹

Implementasi kebijakan merupakan semua aktivitas sesudah ditetapkannya suatu kebijakan. Untuk melihat keberhasilan atau tidaknya pengimplementasian kebijakan rencana tata ruang wilayah di Kabupaten Soppeng, penulis akan mendeskripsikannya berdasarkan enam variabel dari model analisis implementasi kebijakan menurut Van Meter dan Van Horn antara lain

1. Standar dan Tujuan Kebijakan Perda Kabupaten Soppeng No. 8 tentang Rencana Tata Ruang Wilayah Tahun 2012-2032

Keberhasilan suatu kinerja kebijakan sangat dipengaruhi oleh standar dan tujuan kebijakan itu sendiri. Di mana tujuan dan indeks suksesnya kebijakan sangat penting dipahami oleh para pelaksana kebijakan. Hal ini bertujuan untuk menghindari perbedaan penafsiran antara perumus kebijakan dengan pelaksana kebijakan. Pada pemerintah Kabupaten Soppeng khususnya *stakeholder* yang

³⁹Peraturan Daerah Kabupaten Soppeng No. 8 Tahun 2012 tentang Rencana Tata Ruang Wilayah Kabupaten Soppeng, h. 387.

memiliki peran penting pada pelaksanaan tata ruang yaitu Dinas Pekerjaan Umum dan Penataan Ruang telah memahami dengan baik mengenai standar dan tujuan dari kebijakan rencana tata ruang wilayah Kabupaten Soppeng.

Standar kebijakan pada perda rencana tata ruang wilayah Kabupaten Soppeng tahun 2012-2032 telah dilakukan berbagai upaya dalam rangka menanggulangi terjadinya banjir seperti membangun tanggul pada sempadan sungai yang belum bertanggung yang ada di Kabupaten Soppeng. Meskipun masih ada beberapa daerah yang belum tersentuh tanggul ataupun perbaikan pada tanggul yang rusak akibat derasnya aliran air sungai. Di Cabbue Kelurahan Ompo Kecamatan Lalabata belum dibangun tanggul karena memang sebelum kebijakan rencana tata ruang wilayah ditetapkan, permukiman penduduk sudah terlebih dahulu ada di sekitar bantaran sungai dan sungainya juga sudah tidak dialiri air seperti sungai pada umumnya. Sehingga kedepannya pemerintah Kabupaten Soppeng merencanakan untuk melakukan peninjauan lebih lanjut pada kebijakan RTRW setelah bencana banjir tersebut.

Sempadan sungai itu sendiri diberlakukan pada kondisi yang belum ada permukiman penduduk. Sehingga untuk menghindari terjadinya luapan air sungai maka langkah-langkah yang diambil pemerintah Kabupaten Soppeng adalah melakukan pencegahan banjir di bagian hulu sungai. Selain itu, akan dilakukan pembangunan tanggul sehingga ke depannya tidak akan terjadi lagi banjir karena kuatnya tebing sungai. Seperti yang terjadi di Sungai Lawo yang menyebabkan banjir besar di Sungai Cabbue Kelurahan Ompo. Sementara pada waktu itu juga

ada pengerjaan bendungan. Hal ini pun disampaikan oleh Pak A. Arlyn pada saat penulis melakukan wawancara sebagai berikut:

“Kalau diperuntukan ruangnya itu, maksudnya RTRW sekarang itu kan sudah ada peruntukan ruangnya tapi dalam analisisnya memang kan sebelum itu sudah ada permukiman. Diberlakukan sempadan itu untuk kondisi yang belum ada. Maksudnya untuk kondisi eksistingnya disitu RTRW sudah ada. Jadi peruntukannya memang disitu sudah menjadi kawasan permukiman terlebih dahulu. Mukimnya memang mereka berada di sempadan sungai makanya mungkin ada langkah-langkah preventifnya itu berupa tanggul. Karena kan beda sempadan sungai yang bertanggung dan tidak bertanggung. Jadi langkah-langkahnya memang mungkin perkuatan tebing sungai sama pencegahan banjir mungkin di bagian hulu.”⁴⁰

Bencana banjir yang terjadi di Kelurahan Ompo Kecamatan Lalabata mengakibatkan dua rumah warga hanyut. Namun, posisi rumahnya memang pada saat itu berada di sekitar sempadan sungai yang sangat beresiko jika banjir besar datang. Dan masih menjadi pertanyaan besar bagi pemerintah Kabupaten Soppeng melanggar atau tidaknya karena kondisi tersebut memerlukan peninjauan lebih lanjut lagi. Sebab struktur pola ruangnya yang termuat dalam RDTR (Rencana Detail Tata Ruang) untuk pemukiman di wilayah Sungai Cabbue memang termasuk kawasan permukiman dan penempatannya berada di sempadan sungai. Adapun peraturan untuk permukiman di daerah perkotaan yang berada di sekitar sempadan sungai itu memiliki jarak 10 meter yang tidak bertanggung sedangkan untuk sungai yang bertanggung itu 3 meter. Hal tersebut dijelaskan oleh A. Arlyn pada saat penulis melakukan wawancara sebagai berikut:

“Di pola ruangnya RDTR masih perlu peninjauan lebih lanjut. Karena kan ini petanya peta kecil. Cuman kalau misalnya dari pola ruangnya di situ sudah termasuk kawasan permukiman. Tapi penempatannya memang

⁴⁰A. Arlyn (27 tahun), Staf Analisis Ruang Dinas PUPR, wawancara, Kabupaten Soppeng, 26 April 2022.

termasuk sempadan sungai memang karena bertanggung ceritanya. Sampai 50 meter untuk yang tidak bertanggung. Tapi kan di situ termasuk daerah perkotaan berarti 10 meter untuk yang tidak bertanggung kalau bertanggung 3 meter.”⁴¹

Banjir di penghujung tahun 2021 itu disebut sebagai bencana alam yang terjadi secara temporer akibat pengaruh cuaca yang sebelumnya memang tidak pernah terjadi banjir di Cabbue Kelurahan Ompo Kecamatan Lalabata. Bisa dilihat sendiri bahwa semua pemanfaatan ruang yang ada di Kabupaten Soppeng sudah terakomodasi semua melalui tata ruang. Dan walaupun ada kejadian-kejadian diluar dari prediksi sebelum penataan ruang di Kecamatan Lalabata diimplementasikan maka para pelaksana kebijakan kedepannya hanya melakukan antisipasi untuk pencegahannya seperti pembangunan bendungan, pembuatan tanggul, perbaikan drainase, dan lain sebagainya yang berkenaan dengan hal-hal yang dapat mencegah terjadinya bencana banjir. Sebagaimana yang diungkapkan oleh Pak A. Arlyn pada saat penulis melakukan wawancara :

“Banjir di Kecamatan Lalabata merupakan bencana alam, bukan setiap saat begitu. Hanya temporer, tidak tetap iklimnya. Karena misalnya berbicara perencanaan tata ruang, sudah ada memang fungsi-fungsi eksisting yang terlebih dahulu ada. Jadi... artinya itu semua terakomodasi dengan tata ruang. Jadi, kedepannya hanya antisipasi untuk pencegahannya kayak pembangunan bendungan, apa, dan lain sebagainya. Itu mungkin kejadian temporer karena pengaruh cuaca. Karena tidak pernah sebelum-sebelumnya.”⁴²

Langkah yang diambil pemerintah untuk mencegah terjadinya banjir dengan membangun bendungan di Sungai Cabbue itu menyebabkan banjir besar.

⁴¹A. Arlyn (27 tahun), Staf Analisis Ruang Dinas PUPR, wawancara, Kabupaten Soppeng, 26 April 2022.

⁴²A. Arlyn (27 tahun), Staf Analisis Ruang Dinas PUPR, wawancara, Kabupaten Soppeng, 26 April 2022.

Sebab seharusnya pembangunan bendungan itu selesai pada akhir tahun 2021 malah molor yang hanya dikerjakan oleh tiga kontraktor. Ditambah lagi kontraktornya lalai selama pengerjaan. Dikatakan lalai karena pada saat terjadi banjir, pekerja proyek bendungan di Cabbue tidak bisa membagi alur air sungai. Yaitu dengan sengaja menutup total sungai yang mengarah ke Sungai Cenrana sehingga air dialihkan ke Sungai Cabbue dengan daerah aliran air yang kecil dan sudah lama mati. Dampaknya pada saat hujan lebat meluap ke permukiman penduduk Cabbue. Hal tersebut sesuai dengan pernyataan Pak Gazali pada saat penulis melakukan wawancara sebagai berikut:

“Banjir yang terjadi di Cabbue itu akibat kelalaian kontraktor. Karena pada saat banjir ia tidak bisa membagi alurnya air. Seandainya kontraktornya jeli melihat musim yang berlangsung di Soppeng ini tidak akan terjadi, tapi kan kontraktornya lalai, dalam hal itu berdampak pada fisiknya mereka.”⁴³

Masyarakat Cabbue yang terdampak banjir mengakui bahwa memang di Cabbue dulunya itu merupakan daerah langganan banjir. Tapi volume air tidak pernah sebelumnya sebesar itu. Banjir menjadi sangat parah ketika curah hujan tinggi sedangkan pembangunan bendungan di Cabbue belum selesai waktu itu dan bendungan pada saat itu ditutup sehingga meluap ke permukiman. Sesuai dengan pernyataan Ibu Tati selaku warga yang terdampak banjir di mana rumahnya hanyut terbawa oleh derasnya arus banjir sebagai berikut

“Yaro bendungange yase i teppo i maluange labe lokka Cenrana, nappa i palalo ku macikke'E sedde na bolae, i rubai to, Salo Karaja (Cabbue) asengna nulle engkka tellu metere sitengnga, nappa yaro i teppoe ka lebbi lima metere. Jadi, poleni banjir e luangni. Mappotong kompasni yanaro nalani bolae pole monri. Nappa yaro salo sedde bolae salo matena, pole toni

⁴³Gazali (52 tahun), Kabid Operasi dan Pemeliharaan Irigasi Dinas PUPR, wawancara, Kabupaten Soppeng, 26 April 2022.

makkutangi ku pamarentah ku kantro lurah makkeda toi dena nolai uwai kuro. Yami na engka uawaina ku bosu rajai pole galunge, kamatomma gorong-gorongna dua kuro, jadi yaku leppe rajai kuro paling-paling gangka poppa bawang yattang bolae. Denengka nappakkuro. Selama rekeng i tutu i kurao lo yebbu bendungan engkana wekka fetu menre uwaiye. Jadi pa proyek e salah nasaba sebelumna yero denengka nalaki uwai.”⁴⁴

Transliterasi:

“Itu bendungan sengaja ditutup pada aliran yang mengarah ke Sungai Cenrana. Kemudian dialihkan ke sungai kecil yang dekat rumah, Sungai Karaja namanya (Cabbue) kemungkinan ada 3,5 meter, sedangkan yang ditutup itu ada lebih 5 meter. Sehingga airnya meluap pada saat banjir. Karena hal itulah air mengambil jalan pintas dengan mengambil rumah dari belakang. Baru itu sungai yang ada didekat rumah merupakan sungai mati. Dan kami telah mempertanyakan kepada pemerintah yang di kantor lurah juga mengatakan kalau itu sudah tidak dialiri air. Itupun ada airnya kalau hujan deras datang yang berasal dari sawah, ada dua gorong-gorong disitu. Jadi kalau banjir besar datang paling cuman sekitaran paha tingginya air yang di sebelah selatan rumah itu. Tidak pernah seperti kejadian kemarin. Selama dilakukan penutupan untuk pengerjaan bendungan sudah 7 kali volume air naik. Jadi pekerja proyek yang salah karena sebelumnya itu tidak pernah banjir yang menyebabkan rumah kita hanyut.”

Semua pihak yang terdampak akibat banjir tersebut mulai dari pelaksana sampai ke masyarakat saling menyalahkan. Di samping masyarakat yang terdampak mengatakan bahwa banjir itu ada ketika bendungan itu dibangun, sedangkan dari pihak pekerja konstruksi mengaku bahwa warga yang rumahnya hanyut oleh derasnya arus banjir itu memang tidak sesuai dengan sempadan sungai. Adanya pendapat demikian yang saling mendesak satu sama lain membuat pemerintah Dinas PUPR Kabupaten Soppeng bagian tata ruang ragu untuk membenarkan siapa pihak yang patut disalahkan. Karena rumah itu telah lama ada sebelum perda RTRW itu berlaku.

⁴⁴Tati (45 tahun), masyarakat Cabbue, wawancara, Kabupaten Soppeng, 26 April 2022.

Pembangunan drainase di Cabbue hanya yang didanai oleh kelurahan yang terealisasi berdasarkan hasil musrenbang dengan masyarakat. Lalu pembangunannya juga secara bertahap karena anggarannya terbatas. Jadi, masih ada beberapa daerah yang belum terjangkau akan pembuatan drainase yang mengarah langsung ke sungai. Sebagaimana yang diungkapkan oleh Ibu A. Wirna Risfani pada saat penulis melakukan wawancara sebagai berikut:

“Drainase dibangun secara bertahap, hasil musrenbang masyarakat. didanai oleh kelurahan itulah yang terealisasi.”⁴⁵

Tujuan dari dilaksanakannya kebijakan rencana tata ruang wilayah Kabupaten Soppeng dalam rangka untuk menanggulangi banjir di Kecamatan Lalabata sebagai pusat kota dan pemerintahan terkhusus di Kelurahan Ompo sudah tepat. Walaupun untuk kebijakan pembangunan drainase, bendungan, maupun tanggul belum teraealisasi semua karena pemerintah juga membutuhkan waktu yang agak lama agar kesemuanya itu dapat terealisasi. Karena kebijakan rencana tata ruang wilayah itu berlaku selama 20 tahun dan setiap 5 tahun disusun perencanaannya. Hal tersebut dijelaskan oleh Pak A. Arlyn pada saat penulis melakukan wawancara sebagai berikut:

“Terkait pembangunan drainase maupun irigasi belum terealisasi semua, karena kan RTRW itu 20 tahun, per lima tahun disusun anunya, jadi untuk mencapai itu butuh waktu sampai 20 tahun, artinya kita sudah berjalan sesuai koridor, bukan berarti 100% yang di rtrw itu belum, karena kita baru berjalan berapa tahun ini, tapi on the track sekarang, berprogres.”⁴⁶

⁴⁵A. Wirna Risfani (37 tahun), Kepala Kelurahan Ompo, wawancara, Kabupaten Soppeng, 20 April 2022.

⁴⁶A. Arlyn (27 tahun), Bidang Analisis Ruang Dinas PUPR, wawancara, Kabupaten Soppeng, 26 April 2022.

2. Sumber daya

Keberhasilan pelaksanaan suatu kebijakan sangat dipengaruhi oleh sumber daya kebijakan seperti dana (anggaran), sumber daya manusia (tenaga kerja), sarana dan pra sarana yang digunakan untuk menyukseskan pembangunan. Adapun sumber daya dari kebijakan rencana tata ruang wilayah Kabupaten Soppeng dijelaskan sebagai berikut:

a) Sumber anggaran

Sumber anggaran yang dilakukan di wilayah Kabupaten Soppeng didanai sendiri oleh pihak yang melakukan pembangunan. Sebab di Kabupaten Soppeng berlaku wilayah kerja untuk daerah Kabupaten/Kota, provinsi, dan pusat. Sedangkan pada pembangunan bendungan di tengah Sungai Cabbue dalam rangka meminimalisir terjadinya banjir itu didanai oleh pemerintah pusat dengan wilayah kerja oleh pemerintah provinsi dalam hal ini BBWS Pompengan Jeneberang. Dananya mencapai Rp. 26.000.000.000,- sebagaimana yang diungkapkan oleh Pak Redy pada saat penulis melakukan wawancara sebagai berikut:

“.....angka 26 Milyar danana, kegiatanna pusat yaro apa mana mungkin kita yang di Kabupaten Soppeng lolongeng dana sikuro egana.”⁴⁷

Transliterasi:

“.....ada sekitar 26 Milyar dananya. Itu merupakan kegiatan pusat. Sebab di Kabupaten tidak akan bisa mampu memperoleh dana sebesar itu.”

b) Sumber daya manusia (tenaga kerja)

Sumber daya manusia yang terlibat dalam pengimplementasian kebijakan rencana tata ruang dan wilayah di Kabupaten Soppeng adalah semua pihak yang

⁴⁷Redy (37 tahun), Sub-Koordinator Pemeliharaan Jaringan Irigasi Dinas PUPR, wawancara, Kabupaten Soppeng, 26 April 2022.

tergabung dalam satuan kerja perangkat daerah di Kabupaten Soppeng yang disingkat SKPD. Sebab tata ruang sifatnya meluas. Kemudian, bukan saja dari SKPD Kabupaten Soppeng saja melainkan instansi provinsi sampai pusat juga terlibat dalam hal penataan ruang. Hal ini disampaikan oleh Pak Abdurrahman pada saat penulis melakukan wawancara sebagai berikut

“Banyak itu, yaitu hampir seluruh SKPD karena saling terkaitki, tata ruang itu makro berarti hampir melibatkan seluruh SKPD karena berkaitan dengan pola ruangnya. Kemudian, tidak hanya instansi SKPD yang di Soppeng saja, vertikal juga, ada RPBN, terus kehutanan provinsi, balai wilayah sungai, kementrian PU, banyak karena memang kita kerjanya saling berkaitan.”⁴⁸

Perda RTRW Kabupaten Soppeng Tahun 2012-2032 telah dipaparkan pada Pasal 19 Ayat 7 (b) bahwa “Daerah Irigasi (DI) kewenangan Pemerintah Provinsi yaitu DI Salobunne dengan luas pelayanan 1.386 (seribu tiga ratus delapan puluh enam), DI Leworeng dengan luas pelayanan 2.258 (dua ribu dua ratus lima puluh delapan) hektar, DI Latenreng dengan luas pelayanan 1.700 (seribu tujuh ratus) hektar, DI Padangnge dengan luas pelayanan 2.950 (dua ribu sembilan ratus lima puluh) hektar dan DI Walanae dengan luas pelayanan 2.650 (dua ribu enam ratus lima puluh) hektar.”⁴⁹ Jadi untuk wilayah Sungai Cabbue yang alirannya mengarah ke daerah aliran sungai Akkampung yang merupakan bagian dari Daerah Irigasi Walanae termasuk didalamnya kegiatan konstruksi berupa pembangunan bendungan di bagian atas Sungai Cabbue itu merupakan kegiatan ipedemik pusat. Dalam hal ini yang mengelola adalah Balai Besar Wilayah Sungai (BBWS) Pompengan Jeneberang, Kementrian PU, serta pihak

⁴⁸Abdurrahman (47 tahun), Kabid Tata Ruang Dinas PUPR, wawancara, Kabupaten Soppeng, 26 April 2022.

⁴⁹Peraturan Daerah Kabupaten Soppeng Nomor 8 Tahun 2012 tentang Rencana Tata Ruang Wilayah Kabupaten Soppeng, h. 404.

pelaksana yang terlibat dalam pembangunan bendungan tersebut yaitu kontraktor pekerja proyek dari PT Arlin Sejahtera.

Oleh karena itu, pemerintah Kabupaten Soppeng tidak memiliki wewenang penuh dalam hal pembangunan bendungan di Cabbue karena sudah menjadi wilayahnya provinsi meskipun sungainya berada di Kabupaten. Pelaksanaan pembangunan bendungan itu kontrakannya disebut sebagai kontrak tahun jamak di mana anggarannya sangat besar. “Kontrak tahun jamak adalah kontrak pengadaan barang dan jasa yang membebani lebih dari satu tahun anggaran dan paling lama lebih dari tiga tahun anggaran. Sebelum melaksanakan kegiatan konstruksi maupun bukan konstruksi itu telah memperoleh persetujuan dari menteri, pimpinan lembaga, pengguna anggaran bersangkutan ataupun menteri keuangan dengan pemberian anggaran sampai dengan 20.000.000.000 (dua puluh milyar rupiah).”⁵⁰

Bendungan yang dibangun di Cabbue itu dianggarkan sampai dengan 26 Milyar yang dikerjakan oleh PT Arlin sejahtera dan konsultan pengawasnya yaitu PT. Bintang Tirta Pratama. Hanya ada tiga kontraktornya pada saat itu sebelum banjir terjadi yang meluap ke permukiman masyarakat Cabbue.

Pihak pemerintah Kabupaten Soppeng mengatakan bahwa terjadinya banjir di Cabbue itu hanyalah sebuah bencana yang tidak bisa diprediksi. Mereka tidak pernah mengira kalau debit air pada waktu itu akan sebesar itu. Sebab pihak BMKG juga telah menaksir bahwa tidak akan terjadi banjir dan memang cuaca pada waktu itu tidak menentu. Namun, yang patut disalahkan juga di sini adalah

⁵⁰Peraturan Menteri Keuangan Republik Indonesia Nomor 60/PMK 02/2018 tentang Persetujuan Kontrak Tahun Jamak oleh Menteri Keuangan, h. 3.

kontraktornya karena mereka telah lalai dan tidak bisa membagi aliran air pada saat banjir. Seandainya luapan air dari puncak Sungai Lawo tidak diarahkan ke Sungai Cabbue maka tidak akan terjadi banjir besar. Hal tersebut dikatakan oleh Pak Redy pada saat penulis melakukan wawancara sebagai berikut

“Kalau banjir di Cabbue, ceritanya air seketika. Tapi kalau saya menurutku itu bukan banjir. Karena level air di waktu itu tidak pernah dikira akan sebesar itu, debitnya besar”⁵¹

Hal tersebut diperkuat oleh pernyataan Pak Gazali pada saat penulis melakukan wawancara yang mengatakan bahwa :

“Ditaksir BMKG cuacanya tidak ini, tiba-tiba ada banjir. Jadi itu sudah kehendak Tuhan sebenarnya, kalau mau ini tapi ya jelasnya kontraktornya sudah berbuat maksimal tapi tetap kita anggap mereka salah, mereka memang lalai. Karena pada saat banjir ia tidak bisa membagi alurnya air. Seandainya juga kontraktornya jeli melihat musim yang berlangsung di Soppeng, ini tidak akan terjadi. Tapi kan kontraktornya lalai dalam hal itu berdampak pada fisiknya mereka. Lalu, dia sudah tahu air datang, naik terus permukaannya air, diperintahkan anak buahnya lari, pergiko ambil kuncinya excavator, dia sudah siap, standby terus di lokasi itu selama 3 bulan, apa yang diambil, kunci rumah bukan kunci excavator, dalam waktu hitungan lima menit saja itu sudah bobol, luapannya sudah dipuncak toh, pikirmi itu luapan puncak Sungai Lawo itu diarahkan ke situ, apa saja yang dilewati pasti dirusaki. Untungnya itu luapannya banjir tidak sampai satu jam hanya empat puluh lima menit. Seandainya lebih dari satu jam, banyak dia rusak, bukan cuman rumah itu yang diambil. Makanya saya katakan kontraktornya yang lalai, kontraktornya salah. Tapi jangan salahkan sebelumnya kontraktornya, karena kontraktornya sudah mau berbuat tetapi karena kehendak Tuhan yang lain.”⁵²

Pembangunan bendungan di Cabbue tidak menjadi permasalahan karena itu semua sudah diatur dalam penataan ruang. Meskipun masyarakat Cabbue yang

⁵¹Redy (37 tahun), Sub-Koordinator Pemeliharaan Jaringan Irigasi Dinas PUPR, wawancara, Kabupaten Soppeng, 26 April 2022.

⁵²Gazali (52 tahun), Kabid Pemeliharaan dan Operasi Irigasi Dinas PUPR, wawancara, Kabupaten Soppeng, 26 April 2022.

terdampak berkeluh kesah akibat adanya pekerjaan konstruksi berupa pembangunan bendungan itu. Apalagi untuk masyarakat yang bermukim di sekitar bantaran sungai mengakibatkan rumahnya hanyut terbawa oleh derasnya arus banjir.

Pemerintah mau melakukan ganti rugi pada rumah warga yang hanyut. Akan tetapi, bangunannya tidak memiliki IMB yaitu surat izin mendirikan bangunan. Selain itu juga bangunan rumahnya memang tidak sesuai dengan pola tata ruang yang berlaku sekarang. Hal ini disampaikan oleh Pak Redy pada saat penulis melakukan wawancara sebagai berikut

“Jadi rananya ini tidak ada yang mau klaim semuanya benar, disini lain yang terdampak juga yang kemarin kan begini itu kan pertanyaan mau ganti rugi. Tapi yang menjadi pertanyaan apakah sudah memiliki IMB disitu? Katanya tidak ada. Pemerintah mau ganti rugi kalau ada IMB. Apakah bangunannya sesuai dengan tata ruang? Karena bangunannya tidak sesuai dengan tata ruang, siapa yang mau tanggung jawab? Tidak ada. Padahal pemilik dan penyedia proyek mau ganti rugi tapi tidak ada IMBnya.”⁵³

Pemerintah Kabupaten Soppeng telah merencanakan pembangunan dengan pertimbangan yang sangat baik. Sebelum proyek dibangun pada wilayah-wilayah tertentu, dilakukan survey terlebih dahulu dengan melihat kondisi topografi pada wilayah tertentu, sosial, ekonomi dan lain sebagainya yang berdampak pada saat pembangunan dilakukan baik pembangunan bendungan, perbaikan drainase, pembangunan tanggul, ataupun RTH (Ruang Terbuka Hijau) yang berfungsi untuk mereduksi resapan air yang ke semuanya dapat mengendalikan terjadinya banjir.

⁵³Redy (37 tahun), Sub-Koordinator Pemeliharaan Jaringan Irigasi Dinas PUPR, wawancara, Kabupaten Soppeng, 26 April 2022.

Survei wilayah yang dilakukan pemerintah tetap berdasar pada DED (*Detail Engineering Desain*). Pada pekerjaan konstruksi, DED merupakan bagian dari kinerja bidang perencanaan yang digunakan sebagai dasar untuk membuat desain perencanaan kerja pada suatu bangunan yang akan dilakukan. Dan pembangunan bendungan seperti di Cabbue termasuk pekerjaan konstruksi. Hal tersebut diungkapkan oleh Pak Redy pada saat penulis melakukan wawancara yaitu:

“Sebagai pemerintah kita juga harus punya dasar untuk membangun. Mulai dari ICD dan DED itu survey investigasi desain. Yang didalamnya beberapa macam yang harus di survey. Pertama, dari segi topografinya yaitu dengan melihat ketika saya membangun di sini bagaimana dengan daerah sekelilingnya, misalnya ketinggiannya sekian, mercunya. Kalau tinggi mercunya naambil ini rumah. Rumah akan terendam kalau posisinya rendah dibandingkan mercu. Kedua, sosial yaitu ketika dibangun ini bagaimana dengan masyarakatnya. Ketiga, ekonomi yaitu matanre ma ga elli asede, hartana, pendapatanna, kan berencana seperti itu.”⁵⁴

Bencana yang akan terjadi pada saat proses pengimplementasian itu sudah menjadi diluar dari prediksi mereka. Akan tetapi mereka akan selalu siap siaga terhadap bencana yang akan terjadi dengan melakukan penanggulangan yang dilakukan oleh Badan Penanggulangan Bencana Daerah Kabupaten Soppeng (BPBD).

“...kalau terkait masalah penanggulangan, BPBDnya sudah turun lapangan. Pertama dia catat berapa korban jiwa, yang mana hal penyebab terjadinya ini, itu saja kalau BPBD”⁵⁵

⁵⁴Redy (37 tahun), Sub-Koordinator Pemeliharaan Jaringan Irigasi Dinas PUPR, wawancara, Kabupaten Soppeng, 26 April 2022.

⁵⁵Redy (37 tahun), Sub-Koordinator Pemeliharaan Jaringan Irigasi Dinas PUPR, wawancara, Kabupaten Soppeng, 26 April 2022.

Berdasarkan hasil wawancara tersebut dapat disimpulkan bahwa penanggulangan bencana yang dilakukan BPBD Kabupaten Soppeng melalui tiga tahapan antara lain: Pertama, tahap pra bencana yang dilakukan sebelum bencana terjadi dan pada saat ancaman potensi bencana itu ada; Kedua, tahap tanggap darurat yang dirancang dan dilaksanakan pada saat sedang terjadi bencana; Ketiga, tahap pasca bencana yaitu penanganan yang dilakukan pada korban maupun fisiknya pada saat bencana telah terjadi.

c) Sarana dan pra sarana

Sarana dan prasarana terhadap pelaksanaan kebijakan RTRW tepatnya di Kelurahan Ompo Kecamatan Lalabata itu berasal dari para instansi yang terlibat dalam pembangunan bendungan di atas Sungai Cabbue. Sehingga pemerintah Kelurahan Ompo hanya menunggu langkah selanjutnya yang akan diambil pemerintah baik dari Kabupaten maupun provinsi. Terutama dari pemerintah provinsi dalam hal ini BBWS Pompengan Jeneberang.

3. Karakteristik organisasi pelaksana

Karakter dari lembaga yang melaksanakan kebijakan menjadi salah satu faktor yang mendukung berhasilnya suatu pelaksanaan kebijakan. Adapun pelaksana kebijakan yang menjadi objek dalam penelitian penulis adalah Dinas Pekerjaan Umum dan Penataan Ruang yang memiliki pengaruh besar terhadap terealisasinya kebijakan RTRW di Kabupaten Soppeng dan *stakeholder* terkait. Untuk melihat karakteristik yang dimiliki para pelaksana kebijakan, peneliti melakukan analisis karakteristik organisasi pelaksana berdasarkan pendapat Ripley yang terdiri dari 6 poin sebagai berikut :

a. Tingkat kemampuan staf dalam suatu lembaga

Dinas Pekerjaan Umum dan Penataan Ruang Kabupaten Soppeng telah memiliki staf yang benar-benar mampu memahami apa yang menjadi permasalahan penataan ruang di Kabupaten Soppeng. Hal ini dapat disesuaikan dengan pernyataan Pak Abdurrahman pada saat penulis melakukan wawancara yang mengatakan bahwa :

“Kami di sini ditempatkan berdasarkan skill yang kita miliki. Sebab salah satu kunci terlaksananya tujuan kebijakan itu juga haruski bijak dalam merekrut anggota yang mampu mengerjakan sesuatu yang diharapkan di lembaga. Apalagi seorang pemimpin. Seperti saya tidak akan diangkat menjadi kepala bidang tata ruang jika saya tidak memiliki ilmu dan skill sesuai dengan jabatan saya sekarang. Begitupun dengan yang lainnya.”⁵⁶

Berdasarkan hasil wawancara diatas dapat disimpulkan bahwa para staf Dinas PUPR khususnya bidang penataan ruang dan wilayah ditempatkan berdasarkan disiplin ilmu yang dimiliki. Selain itu staf yang dipilih juga memiliki kemampuan untuk mengambil solusi dalam penataan ruang sehingga permasalahan penataan ruang yang ada di Kabupaten Soppeng dapat terpecahkan. Oleh karena itu, dapat dikatakan bahwa para staf Dinas PUPR mampu mengimplementasikan perda Kabupaten Soppeng dengan berdasar pada tujuan dibentuknya kebijakan rencana tata ruang wilayah yang termaktub pada “Bab II Pasal 6 Peraturan Daerah Kabupaten Soppeng Nomor 8 Tahun 2012 tentang Rencana Tata Ruang Wilayah Kabupaten Soppeng yang berbunyi penataan ruang wilayah Kabupaten Soppeng bertujuan untuk mewujudkan Kabupaten Soppeng yang aman, nyaman, produktif dan berkelanjutan serta berwawasan lingkungan

⁵⁶Abdurrahman (47 tahun), Kabid Tata Ruang Dinas PUPR, wawancara, Kabupaten Soppeng, 3 Mei 2022

berbasiskan agropolitan dan pariwisata dengan memperhatikan integrasi dan dinamisasi pertahanan dan keamanan negara menuju tercapainya masyarakat yang maju, adil, dan sejahtera.”⁵⁷

- b. Tingkat kontrol hierarkis atas keputusan dan proses pelaksanaan di dalam lembaga pelaksanaan

Kebijakan RTRW tidak akan berjalan sesuai dengan tujuan kebijakan yang telah ditetapkan apabila implementor dalam suatu lembaga hanya satu orang yang merealisasikan kebijakan. Dalam hal ini staf Dinas Pekerjaan Umum dan Penataan Ruang Kabupaten Soppeng telah terbagi ke dalam beberapa bidang dan melakukan pekerjaannya berdasarkan kemampuan ataupun kewenangan yang dimilikinya. Sehingga pelaksanaan kebijakan rencana tata ruang wilayah sudah sesuai dengan peraturan yang ada. Meskipun pengimplementasiannya belum 100% dilaksanakan secara menyeluruh sebab perealisasi kebijakan rencana tata ruang wilayah juga membutuhkan waktu yang lumayan lama yaitu kurang lebih 20 tahun. Sesuai dengan perda Kabupaten Soppeng bahwa kebijakan rencana tata ruang wilayah itu di mulai dari tahun 2012 sampai dengan tahun 2032.

Para implementor kebijakan RTRW di Kabupaten Soppeng juga dilakukan peneguran oleh bidang pengawasan tata ruang apabila pelaksanaannya tidak sesuai dengan peraturan yang telah ditetapkan. Termasuk pembangunan yang dilakukan oleh masyarakat di sekitar sempadan sungai karena termasuk kawasan lindung. Jadi, pelaksana kebijakan harus benar-benar memperhatikan dan

⁵⁷Peraturan Daerah Kabupaten Soppeng Nomor 8 Tahun 2012 tentang Rencana Tata Ruang Wilayah Kabupaten Soppeng, h. 387.

mengawasi dengan baik kesesuaian pemanfaatan ruang pada suatu wilayah terutama di sekitar sempadan sungai.

Sempadan sungai yang merupakan kawasan lindung itu tidak boleh dimiliki oleh siapa pun. Boleh bermukim di sekitar sempadan sungai akan tetapi memiliki ketentuan pemanfaatan ruangnya sendiri. Seperti untuk kegiatan pertanian dengan tanaman-tanaman yang tidak mengganggu tebing sungai yang bertujuan untuk menghindari terjadinya longsor. Sebab ketika terjadi banjir, tebing-tebing sungai sifatnya relatif yang sedikit demi sedikit mengalami kehancuran dan terbawa arus ketika aliran air sungai deras. Sebagaimana yang diungkapkan oleh Pak Abdurrahman pada saat penulis melakukan wawancara sebagai berikut

“Pelaksanaannya sesuai RTRW. Karena kalau misalnya juga maksudnya kita juga ada namanya bidang pengawasan tata ruang, kalau misalnya tidak sesuai pasti akan dilakukan peneguran. Sudah termasuk itu pembangunan di wilayah sempadan sungai. Sebenarnya banyak masyarakat yang ingin mensertifikatkan itu sempadan sungai tapi terkendala karena rtrwnya kan sudah ditetapkan kalau ini sempadan sungai. Untuk kawasan sempadan sungai dia itu termasuk kawasan lindung. Jadi dia tidak boleh dimiliki oleh siapa pun. Boleh dimukimkan tapi ada juga ketentuan pemanfaatan ruangnya. Misalnya untuk pertanian boleh. Tapi untuk tanaman-tanaman tertentu yang tidak mengganggu tebing-tebingnya sungai karena jangan sampai longsor. Kemudian kalau banjir kan itu tebing-tebing relatif tergerut sungai. Karena bisa merubah alur sungai yang sewaktu-waktu air deras. Itu alur sungai kadang berubah. Jadi itu fungsinya sempadan sungai.”⁵⁸

Kemudian, mengenai pekerjaan bendungan Cabbue di Kelurahan Ompo itu memiliki tingkat pengawasannya sendiri. Karena sudah menjadi wilayah kerja

⁵⁸Abdurrahman (47 tahun), Kabid Tata Ruang Dinas PUPR, wawancara, Kabupaten Soppeng, 26 April 2022.

provinsi. Namun tidak serta merta juga pihak Dinas PUPR Kabupaten Soppeng tidak memperhatikan apa yang mereka laksanakan di sana. Sebab mereka tetap mengkomunikasikan dengan pihak perencanaan pembangunannya di Dinas PUPR Kabupaten Soppeng. Sesuai dengan pernyataan Pak Gazali pada saat penulis melakukan wawancara yang mengatakan bahwa :

“...itu pekerjaanya di sana selalugi melapor ke sini karena itu bendung ada perencanaanya di sini. Maksudnya saling terlibat dan ada persetujuan bersama sebelum dibangun itu bendung. Walaupun di sini keterlibatanta tidak 100%.”⁵⁹

Berikut adalah hierarki pembangunan bendungan Cabbue di Kelurahan Ompo berdasarkan hasil wawancara yang dilakukan oleh penulis :

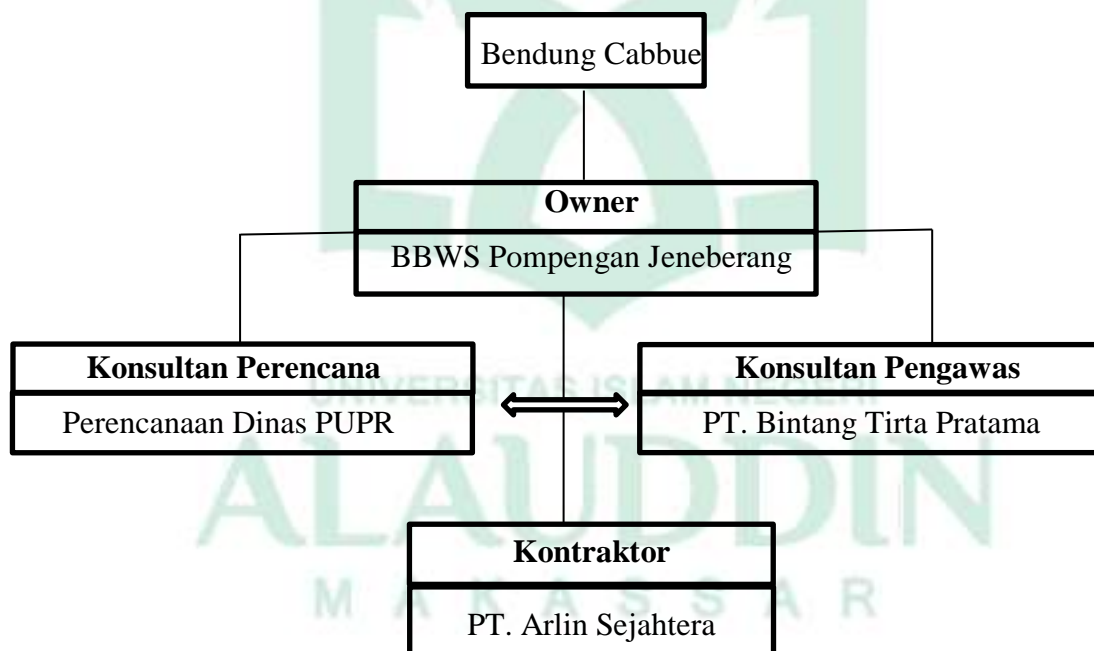

⁵⁹Gazali (52 tahun), Kabid Pemeliharaan dan Operasi Irigasi Dinas PUPR, wawancara, Kabupaten Soppeng, 26 April 2022.

- c. Didukung oleh para pembuat kebijakan baik dari lembaga legislatif maupun eksekutif

Dinas Pekerjaan Umum dan Penataan Ruang yang memiliki kontribusi penuh terhadap terealisasinya penataan ruang dan wilayah yang ada di Kabupaten Soppeng telah memperoleh dukungan dari DPRD dan Bupati/Wakil Bupati serta semua pihak yang tergabung ke dalam SKPD di Kabupaten Soppeng yang terlibat dalam pembuatan kebijakan tata ruang.

Dukungan yang ada sangat berpengaruh besar terhadap pembangunan pada bidang pekerjaan umum dan penataan ruang yang dilaksanakan oleh Dinas Pekerjaan Umum dan Penataan Ruang. Sebab dengan itu, antara pihak legislatif maupun eksekutif dapat saling bertukar pikiran mengenai permasalahan-permasalahan yang ada selama kebijakan rencana tata ruang wilayah diimplementasikan serta solusi yang dapat diambil untuk memecahkan masalah yang ada di lapangan sehingga pembangunan dapat berjalan dengan baik sesuai dengan tujuan dari kebijakan rencana tata ruang wilayah Kabupaten Soppeng. Sebagaimana yang dikatakan oleh Pak Abdurrahman pada saat penulis melakukan wawancara sebagai berikut:

“...karena kita kerjanya saling terkaitki, maka dukungan dari pihak diatasta itu juga penting. Karena kalau tidak biasa juga kita sulit mengambil langkah apa lagi untuk memecahkan masalah ini. Karena jangan sampai kita mengambil langkah baru pihak diatas tidak menyetujui. Jadi tidak serta merta itu kita di sini merencanakan pembangunan. Lebih tepatnya menghormati pemimpinta juga.”⁶⁰

⁶⁰Abdurrahman (47 tahun), Kabid Tata Ruang Dinas PUPR, wawancara, Kabupaten Soppeng, 26 April 2022.

Kegiatan pemerintahan juga tidak akan berjalan dengan baik jika pihak eksekutif maupun legislatif tidak memiliki organisasi pelaksana dalam bidang tertentu. Sehingga untuk mewujudkan visi dan misi untuk melakukan pembangunan dalam jangka panjang di Kabupaten Soppeng pada bidang penataan ruang maka hadirnya Dinas Pekerjaan Umum dan Penataan Ruang sebagai pihak pelaksana dalam pengimplementasian kebijakan rencana tata ruang wilayah Kabupaten Soppeng sangat dibutuhkan. Dapat dilihat “permasalahan yang ditemukan dilapangan oleh Dinas Pekerjaan Umum dan Penataan Ruang yang dimasukkan ke dalam RPJMD (Rencana Pembangunan Jangka Menengah) Kabupaten Soppeng Tahun 2021-2026”⁶¹ sebagai berikut

1. Masih perlunya peningkatan infrastruktur jalan kondisi baik. Dimana pada tahun 2020 poporsi panjang jalan dalam kondisi baik masih sebesar 0,58%.
2. Jalan yang memiliki trotoar dan drainase atau saluran pembuangan air masih sebesar 47,12%.
3. Rumah tinggal yang berakses sanitasi layak masih sebesar 67,83%.
4. Masih rendahnya drainase dalam kondisi baik yang baru sebesar 54,27%.
5. Irigasi dalam kondisi baik masih rendah yaitu sebesar 62,06.
6. Proporsi rumah tangga dengan akses berkelanjutan terhadap air minum layak, perkotaan dan perdesaan masih rendah yaitu sebesar 28,08%.
7. Persentase penduduk berakses air minum pada tahun 2020 sebesar 94,55% sehingga masih ada penduduk yang tidak terakses air minum.

⁶¹Peraturan Daerah Kabupaten Soppeng No. 2 Tahun 2021 tentang Rencana Pembangunan Jangka Menengah (RPJMD) Kabupaten Soppeng Tahun 2021-2026, h.11-12.

8. Rencana Tata Ruang Wilayah (RTRW) masih perlu ditinjau kembali karena RTRW yang ada tidak memuat program yang lebih detail dan tidak ada spesifikasi program dan lokasi yang direncanakan selain itu substansi RTRW telah mengalami perubahan sehingga perda RTRW yang sekarang tidak dapat mengakomodir pertumbuhan yang ada di Soppeng. Sehingga pembangunan yang dilaksanakan tidak bisa dikaji atau diperhitungkan dengan kesesuaiannya dengan perda RTRW.
9. Belum optimalnya pengembangan sistem dan pengelolaan persampahan di daerah Kabupaten Soppeng yang diakibatkan karena kapasitas TPA yang terbatas dan teknologi pengolahan sampah sangat terbatas.
10. Belum optimalnya pengelolaan dan pengembangan sistem drainase yang terhubung langsung dengan sungai dalam daerah Kabupaten Soppeng dimana jalan yang memiliki drainase pada tahun 2020 masih sebesar 47% dan % drainase dalam kondisi baik/pembuangan aliran air tidak tersumbat masih sebesar 54,27%.

Permasalahan-permasalahan penataan ruang yang tertulis dalam RPJMD itu nantinya akan ditinjau kembali berdasarkan kebijakan rencana tata ruang wilayah yang berlaku sekarang.

d. Vitalitas organisasi

Pemerintah Kabupaten Soppeng yang bertindak sebagai implementor kebijakan dalam penataan ruang dan wilayah mampu mengimplementasikannya sesuai dengan perubahan-perubahan yang terjadi secara berkesinambungan di lingkungan tertentu. Oleh karena itu, pembangunan yang telah direncanakan tidak

akan dilaksanakan jika memang kondisi pada wilayah tersebut tidak memungkinkan. Seperti pembangunan bendungan di Kelurahan Ompo yang menyebabkan banjir itu tidak akan disetujui oleh pihak perencanaan dan tata ruang Dinas PUPR Kabupaten Soppeng jika memang dianggap merugikan masyarakat Cabbue. Sesuai dengan pernyataan Pak Abdurrahman pada saat penulis melakukan wawancara yang mengatakan bahwa :

“Untuk di tata ruang, kita tidak akan melakukan persetujuan pembangunan apa pun itu jika dianggap itu merugikan masyarakat. Kita membangun semata-mata untuk kesejahteraan masyarakat. Dan kita juga melihat kondisi lahan yang ada di sana. Tapi begitumi ada beberapa masyarakat yang membangun tidak sesuai dengan penataan ruang. Dan juga tentunya kita di sini saling bekerja sama baik dari pihak perencanaan, cipta karya dan lain sebagainya.”⁶²

- e. Selalu menjalin komunikasi dengan baik terhadap orang-orang yang tidak ikut andil dalam mengimplementasikan kebijakan

Dinas PUPR Kabupaten Soppeng dapat dikatakan terbuka terhadap proses pengimplementasian kebijakan penataan ruang dan wilayah di Kabupaten Soppeng. Sikap itu dapat dibuktikan dengan adanya komunikasi yang dilakukan pada kelurahan ataupun desa untuk wilayah yang akan dilakukan pembangunan. Seperti proses komunikasi dengan masyarakat Kelurahan Ompo dalam rangka pembangunan proyek bendungan di sekitar Sungai Cabbue yang bertujuan untuk meminimalisir terjadinya banjir serta berdampak baik pada kehidupan masyarakat sekitar. Hal tersebut sesuai dengan pengakuan dari Ibu A. Wirna Risfani pada saat penulis melakukan wawancara sebagai berikut:

⁶²Abdurrahman (47 tahun), Kabid Tata Ruang Dinas PUPR, wawancara, Kabupaten Soppeng, 26 April 2022.

“Ada, jauh hari sebelum pembangunan bendungan diinformasikan kepada masyarakat, dan itu juga sudah dievaluasi, ada AMDALnya, analisis dampak lingkungannya.”⁶³

Komunikasi yang tetap dilakukan itu dapat membuat hal yang diinginkan dapat terwujud karena tercapainya tujuan kebijakan yang telah ditetapkan sebelumnya. Terutama pada masyarakat yang tidak memiliki peran penting dalam proses pengimplementasian kebijakan rencana tata ruang wilayah. Serta masyarakat yang tidak memiliki pengetahuan penataan ruang yang mumpuni. Namun, segala hal yang direalisasikan pemerintah Kabupaten Soppeng terhadap masyarakat Cabbue Kelurahan Ompo tidak dipedulikan oleh masyarakat. Realitanya masih ada beberapa masyarakat Cabbue mendirikan bangunan tidak sesuai dengan peruntukan ruang yang berlaku sekarang.

- f. Harus saling berinteraksi antara organisasi pelaksana dengan para perumus kebijakan

Implementor kebijakan dalam hal ini Dinas Pekerjaan Umum dan Penataan Ruang setiap akan mengambil langkah dalam pelaksanaan suatu pembangunan selalu berkomunikasi dengan para pihak pembuat kebijakan baik dari lembaga eksekutif maupun legislatif. Proses interaksi tersebut dilaksanakan melalui FPRD (Forum Penataan Ruang Daerah) yang dilakukan minimal dua kali setahun. Sebab sebagai pihak pembuat kebijakan juga harus memberikan dorongan dan arahan ataupun motivasi kepada para pelaksana kebijakan agar mereka dapat merealisasikan kebijakan rencana tata ruang dan wilayah sesuai dengan tujuan yang telah ditetapkan sebelumnya. Hal ini sesuai dengan

⁶³A. Wirna Risfani (37 tahun), Kepala Kelurahan Ompo, wawancara, Kabupaten Soppeng, 20 April 2022

pengakuan Pak Abdurrahman pada saat penulis melakukan wawancara sebagai berikut :

“Kalau tidak ada interaksi diantara kami itu pasti kacau. Lain yang diinginkan pemerintah, lain juga kita kerjakan. Pasti tidak bakalan tercapai itu tujuannya rtrw. Itulah kenapa arahan-arahan dari pihak diatas itu penting untuk kita sebagai pelaksana.”⁶⁴

4. Komunikasi antar organisasi dan kegiatan pelaksana

Komunikasi dalam pelaksanaan kebijakan merupakan suatu hal yang sangat penting. Sebab tujuan suatu kebijakan akan tercapai sesuai dengan ketentuan yang telah ditetapkan bila komunikasi antar organisasi dan kegiatan pelaksana terjalin dengan baik. Dengan Komunikasi, mereka akan saling bertukar informasi mengenai perencanaan pembangunan yang akan dilakukan pada anggaran selanjutnya. Dan juga tidak akan terjadi perbedaan persepsi dalam pencapaian tujuan ditetapkannya kebijakan rencana tata ruang wilayah jika komunikasi dilaksanakan dengan baik.

Pemerintah Kabupaten Soppeng selalu melakukan komunikasi terlebih dahulu kepada para pelaksana kebijakan rencana tata ruang wilayah dalam rangka menanggulangi terjadinya banjir sebelum melaksanakan pembangunan. Tidak hanya itu, komunikasi juga dilakukan kepada masyarakat. Komunikasi tersebut dilakukan melalui dua tahapan antara lain:

a. Sosialisasi

Sosialisasi terkait penataan ruang di Kabupaten Soppeng dilakukan minimal dua kali melalui Forum Penataan Ruang Daerah yang disingkat menjadi

⁶⁴Abdurrahman (47 tahun), Kabid Tata Ruang Dinas PUPR, wawancara, Kabupaten Soppeng, 26 April 2022.

FPRD. Dalam forum tersebut mereka saling bertukar pikiran serta mendiskusikan ruang mana saja yang dapat dimanfaatkan pada wilayah-wilayah tertentu di Kabupaten Soppeng. Hal ini senada dengan yang dikatakan oleh Pak Abdurrahman melalui wawancara yang dilakukan penulis bahwa:

“Ada namanya TKPRD dulu, Tim Koordinasi Penataan Ruang Daerah, kalau sekarang namanya Forum Penataan Ruang Daerah disingkat FPD. Disitumi terjadi pertukaran pikiran, diskusi yang biasa disebut FPD toh untuk menentukan pemanfaatan ruang apa saja yang bisa dilakukan pada zona atau wilayah tersebut.”⁶⁵

Sosialisasi yang dilakukan bukan hanya lingkup SKPD saja. Akan tetapi, sosialisasi kepada masyarakat juga. Masyarakat sangat penting untuk mengetahui kebijakan rencana tata ruang wilayah secara menyeluruh. Karena banyak masyarakat tidak memanfaatkan ruang sesuai dengan peruntukannya. Sosialisasi yang sudah menjadi agenda tahunan bersama masyarakat itu dilakukan melalui musyawarah perencanaan pembangunan (musrenbang) tingkat kelurahan ataupun desa.

Musyawarah yang dilakukan bertujuan untuk memberikan pemahaman-pemahaman kepada masyarakat mengenai wilayah-wilayah yang rawan untuk dilakukan pembangunan terutama dijadikan sebagai pemukiman. Sebab pengetahuan masyarakat mengenai pemanfaatan ruang sangat minim yang kedepannya dapat berdampak pada pembangunan di daerah. Sebaliknya, masyarakat juga berhak menyampaikan sesuai tidaknya pembangunan yang dilakukan oleh pemerintah terhadap kelangsungan hidup mereka. Olehnya itu,

⁶⁵Abdurrahman (47 tahun), Kabid Tata Ruang Dinas Pekerjaan Umum dan Penataan Ruang, wawancara, Kabupaten Soppeng, 26 April 2022.

masyarakat dan pemerintah mempunyai kewajiban yang sama dalam membangun daerah.

Pertumbuhan penduduk pada masyarakat Kabupaten Soppeng yang dari tahun ke tahun semakin bertambah membuat kebutuhan terhadap tempat tinggal juga semakin meningkat. Dan pada akhirnya bangunan menjadi tidak teratur, terutama ruang terbuka hijau (RTH) menjadi tidak ada. RTH berfungsi untuk mereduksi resapan air hujan sehingga tidak akan terjadi genangan dan banjir serta RTH juga dapat meminimalisir adanya polusi udara. Hal ini disampaikan oleh Pak

A. Arlyn pada saat penulis melakukan wawancara sebagai berikut:

“....tetap dilakukan komunikasi di masyarakat itu fungsinya FPRD dilakukan, sebenarnya perda apalagi berkaitan dengan tata ruang itu tidak bakal menjadi perda kalau tidak ada namanya konsultasi publik yang dilakukan minimal dua kali. Jadi harus melalui proses itu. Kemudian, ada memang beberapa hal yang dipertimbangkan selain konsultasi publik. Misalnya kerawanan lahannya, kesuburan tanahnya tidak sesuai untuk kawasan permukiman. Jadi walaupun memang masyarakat yang punya misalnya keadaan lahannya tidak bisa difungsikan untuk kawasan permukiman tetap kita jadikan sebagai RTH karena banyak kendala lahannya disitu. Banyak pertimbangan teknisnya.”⁶⁶

Daerah yang memang pemanfaatan ruangnya untuk kawasan ruang terbuka hijau, pemerintah tetap menjadikannya sebagai ruang terbuka hijau sebab memang banyak kendala pada lahannya untuk dijadikan permukiman. Itu sebagai upaya mencegah terjadinya bencana. Akan tetapi, pembangunan juga tidak akan dilakukan jika tidak memiliki perizinan. Sesuai dengan pernyataan Pak Abdurrahman pada saat penulis melakukan wawancara sebagai berikut

⁶⁶A. Arlyn (27 tahun), Staf Analisis Ruang Dinas PUPR, wawancara, Kabupaten Soppeng, 26 April 2022.

“Tidak serta merta pemerintah memaksakan yang ada di sana kita hanya dari segi kebijakan. Jadi kan namanya setiap melakukan pembangunan ada perizinan. Artinya, secara perizinan ada dasar hukumnya. Tapi kita juga tidak bisa memaksakan. Tapi itu upaya preventif kita untuk mencegah yang seperti inimi bencana banjir, longsor dan bencana apapun itu karena pasti semuanya bakal kembali ke kami sebagai pemerintah toh.”⁶⁷

Sosialisasi yang dilakukan pemerintah tidak sepenuhnya dijalankan oleh masyarakat Kabupaten Soppeng. Realitanya masih ada masyarakat yang membangun rumah di sekitar bantaran sungai. Dan itu sudah termasuk pelanggaran. Sebab sudah ada peraturan daerah yang mengatur mengenai pelarangan membangun rumah di sekitar bantaran sungai karena dapat mengurangi luas badan sungai. Dan bantaran sungai termasuk kawasan lindung. Hal tersebut diatur dalam perda Kabupaten Soppeng No. 7 Tahun 2016 tentang Perlindungan dan Pengelolaan Lingkungan Hidup. Adapun dampak dari dilakukannya pembangunan di sekitar bantaran sungai yaitu tercemarnya sungai akibat sampah rumah tangga yang langsung di buang ke sungai dan tingginya volume air sungai ketika curah hujan tinggi karena air sungai tidak dapat mengalir dengan baik akibat adanya penumpukan sampah sehingga menyebabkan terjadinya banjir.

Pelanggaran pembangunan di Kabupaten Soppeng terjadi di Cabbue Kelurahan Ompo Kecamatan Lalabata yaitu terdapat rumah warga di sekitar bantaran Sungai Cabbue. Namun, sebelum mendirikan bangunan rumah di situ belum berlaku peraturan mengenai IMB. Sehingga seenaknya saja melakukan pembangunan. Sedangkan sekarang sudah berlaku IMB. Jadi, pemerintah di sini

⁶⁷Abdurrahman (47 tahun), Kabid Tata Ruang Dinas PUPR, wawancara, Kabupaten Soppeng, 26 April 2022.

perlu mengambil tindakan ketika peraturan ini telah ditetapkan. Menegakkan peraturan IMB ketika terdapat bangunan yang tidak sesuai dengan peruntukannya. Sebab akan berdampak sendiri pada pembangunan infrastruktur yang dilakukan dan juga merugikan masyarakat.

Kerugian masyarakat dapat dilihat pada saat terjadi banjir besar yaitu rumahnya hanyut oleh derasnya arus banjir. Banyak pihak yang membenarkan bahwa rumahnya memang melanggar disamping juga tidak memiliki izin mendirikan bangunan. Karena tidak memiliki perizinan, pihak pemerintah provinsi yang melaksanakan pembangunan bendung di sekitar Sungai Cabbue tidak melakukan ganti rugi. Seandainya memiliki IMB, masyarakat yang terdampak boleh menuntut pemerintah. Sesuai dengan pernyataan Pak Gazali pada saat penulis melakukan wawancara sebagai berikut

“Ada memangmi itu rumah waktunya dikerja itu bendung. Iya, tapi rumah itu ada di sungai. Makanya pemerintah ada yang namanya DAS (Daerah Aliran Sungai). Di lingkungan DASnya mereka itu sebelah menyebelah. Tidak main-main. Tidak ada boleh membangun. Tidak ada boleh menuntut apapun kalau ada kejadian apa-apa karena ada daerahnya. Kemudian ini pelanggarnya melanggar karena disekitaran sungai to. Tapi menurut dia, ada memangmi rumah disitu baru belum ada aturan waktunya di situ. Jadi belum ada aturan IMB terkait dengan itu bilang dilarang membangun di sekitar bantaran sungai, orang seenaknya membangun.”⁶⁸

Salah satu warga yang tinggal di sekitaran bantaran sungai mengaku bahwa dulu sebelum melakukan pembangunan di sekitar sempadan Sungai Cabbue terlebih dahulu melapor ke kantor lurah. Dan lurahnya pun memberikan izin untuk mendirikan rumah di tempat tersebut karena Sungai Cabbue sudah lama

⁶⁸Gazali (52 tahun), Kabid Pemeliharaan dan Operasi Irigasi Dinas PUPR, wawancara, Kabupaten Soppeng, 26 April 2022.

tidak dialiri air atau dengan kata lain sungai mati. Pembangunan rumah dilakukan di sempadan sungai karena tanah yang ditempati rumahnya dulu akan dilakukan pemagaran untuk kawasan wisata permandian alam ompo. Di lain sisi memang tanah tersebut bukan milik sendiri melainkan milik pemerintah. Jadi, tiga sekeluarga pergi membangun rumah di sekitar sempadan Sungai Cabbue.

Adapun banjir yang sering terjadi di Sungai Cabbue apabila curah hujan tinggi yang berasal dari sawah hanya sampai paha volume airnya di sebelah selatan rumah warga tersebut. Tidak pernah terjadi banjir besar seperti di tahun 2021. Itu pun terjadi karena adanya penutupan bendungan yang menyebabkan debit air naik sampai 7 kali. Sesuai dengan penuturan Ibu Tati yang rumahnya hanyut pada saat penulis melakukan wawancara sebagai berikut :

“Wettunna ma bangunki degaga tegur-tegurki, pole matokki makkutanangi, nisseng manengni pakkamponge makkeda dega uwai lari kuro, makkedana salo mate. Jaji jokkani mabbola kuro. Yaro ceritana makkeda tawe wiring salo, memeng wiring salo. Jadi lokka manengni kuro tellu maranak. Tapi jokkaki yolo makkutana ku pamarenta ku kantro lurah e makkeda deto naga nolai uwai yaro salo e, na makkadai salo matena. Agami na to jokka mabbola kuroho apa wettunna rekeng lo mebbu permandian ompo nalai sappo yaro bolae na tenya metto milik ta rekeng milikna pamerintah yahoro tanae. Yami na engka uwai ku bosu rajai pole galunge. Engkama gorong-gorongna kuro dua. Yaku lempe rajai kurao paling-paling gangka poppa bawang uwaina kuro yattang bolae. Denengka nappakkuro. Selama rekeng i tutup i yarao lo yebbu bendungan, wekka pitu ni menre uwaiye.”⁶⁹

Transliterasi:

“Pada saat kami membangun tidak ada pihak manapun yang menegur kami. Kita juga telah mempertanyakan kondisi disekitaran sungai tersebut. Dan wargapun juga tahu kalau sungai itu sudah lama tidak berfungsi seperti sungai pada umumnya. Jadi kami pergi membangun rumah di bantaran

⁶⁹Tati (45 tahun), masyarakat Cabbue Kelurahan Ompo, wawancara, Kabupaten Soppeng, 26 April 2022.

sungai. Ceritanya orang itu merupakan pinggir sungai. Saya akui itu. Jadi 3 sekeluarga pergi membangun rumah disitu. Itupun kami ke sana membangun rumah di bantaran sungai karena dulu pada saat pemerintah ingin membangun permandian ompo, wilayah rumah kami berada disekitar tempat wisata tersebut baru mau dibuatkan pagar untuk kawasan wisata tersebut. Namun, wilayah yang kami tempati memang dulu itu merupakan tanah milik pemerintah.”

Hal itu pun dibenarkan oleh Lurah Ompo bahwa memang Sungai Cabbue sudah lama menjadi daratan, sungainya tidak berfungsi lagi sehingga warga menempatinya untuk bermukim beberapa tahun yang lalu. Tapi memilih tinggal di sekitar sempadan sungai juga pasti memiliki resiko yang tidak bisa diprediksi kejadiannya. Seperti kejadian banjir di akhir tahun 2021 yang disebabkan oleh adanya keterlambatan pengerjaan bendungan yang seharusnya sudah selesai di tahun 2021. Selain itu, bendungan ditutup selama pengerjaan dan dialihkan airnya ke Sungai Cabbue dan pada saat musim hujan dengan curah yang cukup tinggi membuat masyarakat di Lingkungan Cabbue resah akan banjir tersebut. Sesuai dengan pernyataan Ibu A. Wirna Risfani pada saat penulis melakukan wawancara sebagai berikut

“Bantaran sungai yang ditempati bermukim di situ, cuman kan sudah lama menjadi daratan. Kalau melanggarnya itu tidak bisa juga dikatakan melanggar karena rumah yang ditempati itu sudah jadi milik sendiri puluhan tahun yang lalu, tapi tidak 100% juga dibenarkan karena kalo kita memilih tinggal ditempat seperti itu pasti juga punya resiko. Terdapat 3 kepala keluarga itu yang terdampak banjir. Karena belum selesainya pembangunan irigasi dan selama pengerjaan air dialihkan ke Sungai Cabbue. Dan pada akhirnya meluap ke permukiman warga yang ada di sana pada saat hujan besar.”⁷⁰

⁷⁰A. Wirna Risfani (37 tahun), Kepala Kelurahan Ompo, wawancara, Kabupaten Soppeng, 20 April 2022.

b. Kerja sama

Suksesnya pelaksanaan kebijakan rencana tata ruang wilayah juga ditentukan oleh kerja sama setiap implementor. Jika kesemuanya itu tidak berkerja sesuai dengan tujuan kebijakan yang telah ditetapkan maka pembangunan yang dilakukan organisasi tidak akan bisa terlaksana dengan baik. Seperti yang terjadi di Cabbue, seandainya warga Cabbue, pekerja proyek irigasi, dan pemerintah bekerja sama dengan baik maka tidak akan terjadi banjir besar yang kesemuanya saling dirugikan.

Penulis memandang kerja sama dalam perealisasiian kebijakan rencana tata ruang wilayah sebagai bentuk penanggulangan banjir melalui pembangunan bendungan di Cabbue tidak terjalin dengan baik karena di samping warga Cabbue yang berada disekitar sempadan sungai melanggar aturan. Di lain sisi juga pemerintah Kabupaten Soppeng tidak mengambil tindakan-tindakan agar penduduk tidak lagi bermukim di sempadan sungai. Kemudian, dari pekerja proyek bendungan juga tidak memikirkan dampak dari dilakukannya penutupan bendungan. Di mana air yang mengarah ke Sungai Cenrana dengan sengaja dialihkan ke Sungai Cabbue. Padahal jelas-jelas Sungai Cabbue sudah lama tidak dialiri air seperti sungai pada umumnya dan salurannya sempit. Akan tetapi, kembali lagi ke masyarakatnya bahwa mereka sengaja mematikan sungai dengan membuat kolam ikan secara berpetak-petak sehingga air sungai tidak berjalan sesuai dengan alirannya ketika banjir besar. Sesuai dengan penuturan Pak Gazali pada saat penulis melakukan wawancara yang mengatakan bahwa:

“Ceritanya itu sungai sengaja dimatikan baru dipetak-petak dibikinkan kolam ikan sehingga ini sungai berjalan tidak sesuai dengan keadaannya. Ini

sungai dari jejaknya itu ada, itu namanya Sungai Karaja. Kalau banjir kan bercabang di situ. Kalau datang banjir besar ada sebagian ke kanal ada juga sebagian ke kiri Sungai Lawo.”⁷¹

5. Sikap para pelaksana

Sikap para pelaksana kebijakan dalam mengimplementasikan kebijakan tata ruang wilayah di Kabupaten Soppeng dapat dikatakan sudah cukup baik. Sebab mereka telah mengusahakan pembangunan yang bertujuan untuk menanggulangi terjadinya banjir pada daerah yang rawan banjir sehingga kesejahteraan masyarakat mengalami peningkatan. Meskipun belum seluruhnya diimplementasikan kepada wilayah lain yang dikarenakan oleh kurangnya anggaran pemerintah.



Gambar 4. Rumah warga tidak sesuai garis sempadan sungai

Gambar diatas dapat dilihat dengan jelas bahwa pada kawasan daerah aliran Sungai Cabbue di Kelurahan Ompo Kecamatan Lalabata pembangunan akan tanggul yang berfungsi untuk memperkuat tebing sungai sehingga aliran air sungai teratur belum terealisasi. Tidak adanya tanggul yang dibangun membuat air sungai meluap ke permukiman penduduk Cabbue. Sehingga pada saat banjir, arus

⁷¹Gazali (52 tahun), Kabid Operasi dan Pemeliharaan Irigasi Dinas PUPR, wawancara, Kabupaten Soppeng, 26 April 2022.

air sungai yang sangat deras itu membuat rumah warga yang berada di sempadan sungai hanyut terbawa oleh derasnya arus banjir. Di samping itu juga rumah warga yang berada di sekitar sempadan sungai tidak dilakukan peneguran oleh pemerintah. Sebab setelah berlaku IMB rumah tersebut sudah termasuk pelanggaran. Jadi perlu adanya upaya dari pemerintah untuk merelokasi masyarakat yang bermukim di sekitar sempadan sungai.

Kecamatan Lalabata tidak termasuk sebagai kawasan rawan banjir pada kebijakan RTRW. Akan tetapi melihat kondisi Sungai Cabbue yang dangkal akibat sudah lama mati memerlukan adanya normalisasi sungai agar tidak terjadi lagi banjir seperti yang terjadi pada akhir tahun 2021. Hal tersebut dilakukan sebagai bentuk antisipasi terhadap bencana banjir selanjutnya yang tidak bisa diprediksi kejadiannya.

Bencana banjir yang terjadi di Lingkungan Cabbue Kelurahan Ompo Kecamatan Lalabata membuat pemerintah Kabupaten Soppeng yang bertindak sebagai badan pengawas tata ruang wilayah untuk lebih memperhatikan dengan baik terhadap kinerja implementor kebijakan berdasarkan tugas dan tanggung jawabnya agar ruang yang dimanfaatkan oleh masyarakat sesuai dengan penataan ruang yang ada pada peraturan daerah.

6. Kondisi sosial, ekonomi dan politik

a) Kondisi sosial

Respon dan tingkat kesadaran penduduk terhadap kebijakan rencana tata ruang wilayah dalam rangka menanggulangi banjir di Kabupaten Soppeng sangatlah penting. Sebab, implementasi kebijakan tidak akan berjalan dengan baik

jika penduduk tidak memiliki kesadaran terhadap lingkungan sosialnya. Terutama kepedulian untuk menjaga lingkungan agar bersih dengan tidak membuang sampah secara sembarangan khususnya pada sungai ataupun saluran drainase yang mengarah ke sungai.

Gambar 5. Penumpukan sampah pada saat banjir di Sungai Cabbue



Sumber: Antara Makassar

Berdasarkan gambar diatas dapat disimpulkan bahwa penduduk yang berada di sekitar Lingkungan Ompo Kelurahan Ompo Kecamatan Lalabata memiliki kepedulian terhadap lingkungan yang kurang. Akibat selalu membuang sampah sembarangan membuat daerah aliran sungai Cabbue mengalami penumpukan sampah di kolom jembatan pada saat terjadi banjir sehingga air sungai tidak mengalir dengan baik dan meluap ke permukiman penduduk Cabbue. Padahal manusia sebagai khalifah di muka bumi harus bertanggung jawab untuk menjaga dan melestarikan lingkungan hidup. Hal tersebut termaktub dalam QS. al-Qhasas/28: 77 sebagai berikut:

وَاَتَّبِعْ فِيْمَا آتَاكَ اللهُ الدَّارَ الْآخِرَةَ وَلَا تَنْسَ نَصِيْبَكَ مِنَ الدُّنْيَا وَأَحْسِنْ كَمَا أَحْسَنَ اللهُ إِلَيْكَ وَلَا تَبْغِ الْفُسَادَ فِي الْأَرْضِ إِنَّ اللهَ لَا يُحِبُّ الْمُفْسِدِيْنَ

Terjemahnya :

“Dan carilah (pahala) negeri akhirat dengan apa yang telah dianugerahkan Allah kepadamu, tetapi janganlah kamu lupakan bagianmu di dunia dan berbuat baiklah (kepada orang lain) sebagaimana Allah telah berbuat baik kepadamu, dan janganlah kamu berbuat kerusakan di bumi. Sungguh, Allah tidak menyukai orang yang berbuat kerusakan.”⁷²

Ayat tersebut dijelaskan dalam tafsir Al-Misbah bahwa manusia di muka bumi bukan berarti hanya boleh beribadah murni dan dilarangnya dalam memperhatikan dunia. Tidak! Berusahalah sekuat tenaga dan pikiranmu dalam batas yang dibenarkan Allah swt untuk memperoleh harta dan hiasan duniawi dan carilah secara bersungguh-sungguh pada yakni melalui apa yang telah dianugerahkan Allah swt kepadamu dari hasil usahamu itu kebahagiaan negeri akhirat, dengan menginfakkan dan menggunakannya sesuai petunjuk Allah swt dan dalam saat yang sama janganlah melupakan yakni mengabaikan bagianmu dari kenikmatan dunia dan berbuat baiklah kepada semua pihak, sebagaimana atau disebabkan karena Allah swt telah berbuat baik kepadamu dengan aneka nikmat-Nya, dan janganlah engkau berbuat kerusakan dalam bentuk apapun di bagian mana pun di bumi ini. Sesungguhnya Allah swt tidak menyukai para pembuat kerusakan.⁷³

Allah swt. juga berfirman dalam QS. al-Baqarah/2: 205.

وَإِذَا تَوَلَّى سَعَى فِي الْأَرْضِ لِيُفْسِدَ فِيهَا وَيُهْلِكَ الْحَرْثَ وَنَسَلَ وَاللَّهُ لَأُحِبُّ الْفَسَادَ

⁷²Departemen Agama RI, *Al-Qur'an dan Terjemahannya* (Bandung: CV Penerbit Diponegoro, 2013), h. 394.

⁷³M. Quraish Shihab, *Tafsir Al-Misbah: Pesan, Kesan dan Keserasian Al-Qur'an* (Jakarta: Lentera Hati, 2002), h. 405.

Terjemahnya :

“Dan apabila dia berpaling (dari engkau), dia berusaha untuk berbuat kerusakan di bumi, serta merusak tanam-tanaman dan ternak, sedang Allah tidak menyukai kerusakan.”⁷⁴

Dalam tafsir Al-Misbah dijelaskan bahwa apabila ia berpaling yakni meninggalkan kamu ke tempat lain sehingga kamu tidak bersama mereka, ia berjalan, giat dan bersungguh-sungguh di seluruh penjuru bumi untuk melakukan kerusakan padanya, sehingga akhirnya dia merusak tanam-tanaman yang dikelola manusia dan binatang ternak. Maksudnya ia giat menyebarkan isu negatif dan kebohongan serta melakukan aktivitas yang berakibat kehancuran dan kebinasaan masyarakat. Sungguh Allah swt akan menjatuhkan siksa kepada mereka karena Allah swt tidak menyukai pengrusakan.⁷⁵

Alam yang rusak dapat mengakibatkan kerugian pada manusia dalam menjalani kehidupan. Salah satu bentuk kerusakan alam yang biasa dilakukan adalah pembuangan sampah secara sembarangan. Banyaknya dampak negatif dari sampah ditambah dengan dikeluarkannya fatwa dari Majelis Ulama Indonesia (MUI) hendaknya membuat kita sebagai umat yang beragama segera bangun dan menyadari pentingnya kecintaan terhadap lingkungan dan aksi nyata. Generasi yang akan datang akan mewarisi apa yang kita tinggalkan. Janganlah mereka hidup dalam kesengsaraan yang disebabkan oleh kita saat ini. Sekarang saatnya untuk kita melakukan hal-hal kecil namun berpengaruh besar terhadap lingkungan. Salah satunya adalah dengan tidak membuang sampah secara

⁷⁴Departemen Agama RI, *Al-Qur'an dan Terjemahannya* (Bandung: CV Penerbit Diponegoro, 2013), h. 32.

⁷⁵M. Quraish Shihab, *Tafsir Al-Misbah: Pesan, Kesan dan Keserasian Al-Qur'an* (Jakarta: Lentera Hati, 2002), h. 469.

sembarangan di sungai yang demikian dapat berpotensi untuk merusak kelestarian alam dan lingkungan seperti menimbulkan bencana banjir.

Islam menuntut manusia agar memperhatikan, menyayangi, merawat dan menghormati lingkungan. Bukan lagi meremehkan, melalaikan bahkan memusnahkan. Sumber daya alam dan lingkungan diciptakan untuk umat manusia. Namun, manusia tidak boleh seenaknya menggunakan bahkan sampai merusaknya. Manusia diberikan hak untuk memanfaatkan sumber daya alam sesuai dengan batas-batas kewajaran. Sebagaimana sabda Nabi Muhammad saw.

الرَّحْمُونَ يَرْحَمُهُمُ الرَّحْمَنُ تَبَّ كَ وَتَعَالَى اِرْحَمُوا مَنْ فِي الْاَرْضِ يَرْحَمَكُم مِّنْ

فِسْمَاءِ

Artinya :

“Orang-orang yang pengasih akan dikasihani (Tuhan) yang Maha Pengasih, Maha Suci dan Maha Tinggi (Allah), sayangilah makhluk yang ada di muka bumi, niscaya makhluk yang ada di langit akan menyayangi kalian...” (HR At Tirmidzi)

Hadis tersebut mengisyaratkan bahwa setiap muslim selalu dituntut untuk terus berkarya, diantara dengan cara bercocok tanam, menganjurkan reboisasi (penghijauan). Reboisasi memiliki banyak manfaat diantaranya adalah: adanya pergantian sirkulasi udara sehingga udara disekitar kita menjadi sejuk, dan terlihat indah. Tanaman juga menghasilkan oksigen yang diperlukan bagi manusia untuk proses pernapasan. Dengan penghijauan bertujuan untuk membuat resapan air sehingga tidak menyebabkan banjir.⁷⁶

⁷⁶Istianah, “Upaya Pelestarian Lingkungan Hidup dalam Perspektif Hadis”, *Riwayah 1*, no. 2 (2015): h. 264.

Masalah program pembangunan yang dilakukan pemerintah Kabupaten ataupun provinsi terutama proyek bendungan yang sampai sekarang masih sementara dalam proses pengerjaan sangat didukung oleh masyarakat. Karena dengan adanya bendungan, areal pertanian yang dulunya tidak memiliki sumber air selanjutnya akan diairi sehingga produktivitas petani dapat menjadi lebih meningkat dari sebelumnya. Sesuai dengan penuturan salah satu korban yang terdampak banjir yaitu Ibu Tati pada saat penulis melakukan wawancara sebagai berikut:

“Cocok memang yaro engkana bendungan apa na bantuki idi pa petanie. Wedding yatoro yaro uwaina bendungan e. Jadi sebelumna lo na bangun bendungan demagaga ma tanda tangan sebagai tanda keberatan. Tapi yaro salah i pa proyek, nissengni makkeda bosu raja tette mupi na lape uwaiye lo e jokka cenrana, Kecamatan Ganra. Pura matoi ipudang makkeda makkuihe.”⁷⁷

Transliterasi:

“Keberadaan bendungan tersebut sangat bermanfaat bagi kami para petani. Bisa diatur aliran airnya bendungan. Jadi sebelum bendungan itu dibangun tidak ada masyarakat yang bertanda tangan sebagai tanda keberatan. Tapi ini menjadi kesalahan pekerja proyek, sudah dia tahu kalau hujan deras tapi tetap juga ditutup aliran air sungai yang mengarah ke Sungai Cenrana, Kecamatan Ganra. Kami sudah memberi tahu begini kondisinya di daerah bagian bawah bendungan tapi tetap bendungan tersebut ditutup.”

Semenjak warga Cabbue dilanda banjir, mereka mengharapkan agar perusahaan yang mengerjakan bendungan itu untuk segera menyelesaikannya. Selain itu, masyarakat mengharapkan agar pemerintah Kabupaten Soppeng juga segera mengusulkan untuk dilakukannya normalisasi sungai dan perkuatan tebing sungai dengan membangun tanggul yang lebih tinggi dari permukiman penduduk

⁷⁷Tati (45 tahun), masyarakat Cabbue, wawancara, Kabupaten Soppeng, 26 April 2022.

pada Sungai Cabbue. Karena jangan sampai kejadian banjir yang terjadi di tahun 2021 itu terjadi lagi ketika musim hujan. Adapun warga yang rumahnya hanyut terbawa arus banjir sudah tidak lagi bermukim di sempadan Sungai Cabbue. Akan tetapi, masih ada beberapa warga yang lebih memilih tinggal karena itu saja lahannya yang bisa mereka tempati. Maka dari itu mereka masih menunggu langkah selanjutnya yang akan dilakukan pemerintah baik relokasi ataupun bantuan apapun itu.

b) Kondisi Ekonomi

Berdasarkan hasil wawancara dan pengamatan secara langsung dilokasi penelitian yang dilakukan penulis, tingkat pendapatan masyarakat Cabbue Kelurahan Ompo yaitu menengah kebawah. Untuk sekarang pendapatan penduduk Cabbue sedikit lebih menurun semenjak pandemi Covid-19 yang terjadi pada awal tahun 2020. Selain itu, naiknya harga bahan pokok membuat penduduk agak lebih sulit untuk memenuhi kebutuhannya baik dari sandang, papan dan pangan.

Selama proyek bendungan tersebut dibangun belum sama sekali berpengaruh terhadap peningkatan pendapatan masyarakat Cabbue sebab pembangunannya belum selesai sampai sekarang. Di mana seharusnya bendung itu sudah digunakan untuk musim tanam padi yang akan datang sehingga penghasilan dapat lebih meningkat. Akan tetapi malah diluar ekspektasi.

Dampak dari pembangunan bendung yang molor dan pada saat curah hujan tinggi terjadi banjir besar mengakibatkan masyarakat yang berada di

Lingkungan Cabbue mengalami kerugian yang besar. Terutama pada warga yang rumahnya hanyut, tidak ada sama sekali harta benda yang sempat diselamatkan.

c) Kondisi Politik

Kondisi politik dari kebijakan rencana tata ruang wilayah dapat dilihat dari kelompok-kelompok kepentingan yang mendukung pelaksanaan kebijakan. Mulai dari tingkat kelurahan, kecamatan maupun ditingkat kabupaten yang membahas program pembangunan selanjutnya yang akan dilakukan dalam rangka menanggulangi terjadinya banjir. Baik melalui forum penataan ruang daerah maupun musyawarah rencana pembangunan.

Bangunan pengendali banjir yang menjadi prioritas utama saat ini adalah melakukan perkuatan tebing sungai dengan membangun ataupun memperbaiki tanggul yang rusak dan juga melakukan normalisasi sungai serta solusi untuk masyarakat yang masih bermukim di wilayah sempadan sungai. Dengan didukung oleh beberapa masyarakat yang sering terkena dampak banjir. Apalagi pada masyarakat Cabbue yang baru pertama kalinya mengalami tingkat banjir yang paling parah di akhir tahun 2021.

C. Kendala yang Dihadapi Pemerintah dalam Mengimplementasikan Kebijakan Rencana Tata Ruang Wilayah dalam Menanggulangi Banjir

Berdasarkan hasil wawancara dan observasi pada saat penelitian, penulis menemukan beberapa kendala yang dihadapi oleh Pemerintah Kabupaten Soppeng khususnya Dinas Pekerjaan Umum dan Penataan Ruang yang memiliki hak dalam penataan ruang di Kabupaten Soppeng sebagai berikut:

1) Anggaran yang kurang

Implementasi kebijakan penataan ruang dan wilayah tidak akan berjalan dengan baik apabila anggarannya kurang. Anggaran yang kurang membuat pembangunan yang sebelumnya direncanakan tidak terlaksana dengan maksimal. Karena secara keseluruhan belum tersentuh bangunan pengendali banjir sedangkan kekokohan bangunan-bangunan yang ada juga memerlukan pemugaran. Sedangkan sekarang pendapatan daerah dalam tahap pemulihan akibat pandemi Covid-19 sehingga berimbas pada tertundanya pembangunan yang telah direncanakan sebelumnya. Karena anggaran yang dulunya ada sebelum Covid-19 mewabah dialihkan untuk penanganannya. Dan anggaran yang digunakan juga jumlahnya tidak sedikit. Sesuai dengan perkataan Pak Abdurrahman pada saat penulis melakukan wawancara sebagai berikut:

“Yang menjadi kendalata di sini itu anggaran yang kurang, tahun-tahun sebelumnya juga digunakan untuk menangani Covid-19. Dan terkhusus untuk pendanaan daerah mengenai relokasi masyarakat yang tinggal di sempadan sungai itu memang tidak ada. Kemudian masyarakatnya memang cenderung bermukim di situ karena sudah dari kebiasaan.”⁷⁸

⁷⁸Abdurrahman (47 tahun), Kabid Tata Ruang Dinas PUPR, wawancara, Kabupaten Soppeng, 26 April 2022.

Pendanaan daerah untuk merelokasi masyarakat yang tinggal di sempadan sungai tidak ada. Hal tersebut menjadi kendala utama pemerintah Kabupaten Soppeng sebab berdampak pada pembangunan pengendali banjir yang telah dilaksanakan di daerah tersebut. Di samping itu masyarakat yang masih tinggal di sempadan sungai tidak memikirkan efek keberadaannya di wilayah sungai yang juga dapat merusak ekosistem sungai sehingga kesehatan masyarakat sekitar dapat terganggu.

Pengerjaan bangunan pengendali banjir berupa bendungan di Cabbue itu bertahap pengeluarannya sehingga pelaksanaannya tidak sesuai dengan waktu yang telah ditentukan. Dan hal itu pun berakibat fatal bagi masyarakat Cabbue di Kelurahan Ompo yang bertempat tinggal tidak jauh dari lokasi pembangunan bendungan.

2) Minimnya pemahaman masyarakat terhadap pemanfaatan ruang

Pertumbuhan penduduk yang semakin meningkat membuat kebutuhan akan ruang juga akan semakin bertambah. Tidak menutup kemungkinan banyak lahan yang dimanfaatkan tidak sesuai dengan peruntukan ruangnya. Seperti masyarakat Lingkungan Cabbue Kelurahan Ompo Kecamatan Lalabata yang mendirikan pemukiman di sekitar sempadan sungai yang demikian dapat meminimalisir fungsinya sungai. Masyarakat yang bermukim di tempat itu juga tidak sesuai dengan jarak sempadan sungai yang telah ditetapkan oleh pemerintah Kabupaten Soppeng. Kemudian, masyarakat juga membangun karena hanya itu lahan yang dimiliki. Sebagaimana penuturan Pak Abdurrahman pada saat penulis melakukan wawancara dengan mengatakan bahwa

“.....masyarakatnya yang mau membangun karena ituji saja lahannya. Di mana pemerintah di sini, walaupun masyarakat punya lahan sendiri kita atur tata ruangnya. Kalau masyarakat membangun tidak sesuai dengan peruntukannya, kita kasi teguran saja. Belum pengenaan sanksi, karena bukan hanya insentif saja tapi disinsentif juga. Intinya berurusan dengan masyarakat itu tidak mudah. Konflik yang ada itu sangat besar.”⁷⁹

Masyarakat di daerah secara terus menerus telah diberikan pemahaman untuk tidak bermukim di sempadan sungai sebab berbahaya akan tetapi tetap juga dilakukan. Mereka memandang bahwa Sungai Cabbue sudah tidak akan berfungsi lagi seperti biasanya karena sudah lama tidak dialiri air seperti sungai pada umumnya. Namun, sungai yang sudah tidak berfungsi itu merupakan kesalahan dari masyarakat sendiri karena dengan sengaja membuat kolam ikan secara berpetak-petak di Sungai Cabbue. Kalaupun seketika banjir datang itu hanya sebentar dan belum pernah sebelumnya berdampak seperti kejadian banjir di akhir tahun 2021.

Selain memberikan pemahaman tentang pemanfaatan ruang, masyarakat yang tetap melakukan pembangunan di sempadan sungai itu hanya sebatas di berikan teguran oleh pemerintah. Belum sampai pada pengenaan sanksi. Masih dalam tahap perencanaan karena RTRW yang sekarang sementara dalam tahap revisi. Dan sanksi yang diberikan bukan hanya dari segi insentif saja melainkan disinsentif juga. Kemudian, pemerintah Kabupaten Soppeng juga menganggap bahwa berurusan dengan masyarakat yang keras kepala sangatlah tidak mudah. Karena konflik yang ditimbulkan sangat besar dan berbahaya. Sebab antara pemerintah dan masyarakat sama-sama memiliki kepentingan yang berbeda.

⁷⁹Abdurrahman (47 tahun), Kabid Tata Ruang Dinas PUPR, wawancara, Kabupaten Soppeng, 26 April 2022.

Dengan itu, masyarakat sebagai elemen terpenting dalam mendukung kesuksesan jalannya pemerintahan harus mengikuti arahan dan kebijakan yang telah ditetapkan pemerintah. Karena segala hal yang dilakukan pemerintah merupakan bentuk usaha dalam meningkatkan kemajuan di daerah yang menjadi kewenangannya sehingga masyarakat dapat hidup sejahtera, aman, dan damai.

3) Tingkat kesadaran masyarakat dalam menjaga kebersihan lingkungan

Masyarakat Cabbue yang bermukim di sekitar sempadan sungai menjadikan sungai adalah tempat pembuangan sampah yang efisien. Dengan anggapan bahwa mereka tidak perlu lagi jauh-jauh ke tempat pembuangan sampah ataupun membayar iuran sampah kepada pemerintah setempat. Kebiasaan membuang sampah secara sembarangan akan sangat merusak ekosistem sungai. Dan ke depannya sungai tersebut tidak akan lagi dijadikan sebagai sumber air karena telah tercemar.

Kurangnya kesadaran masyarakat Cabbue dalam menjaga kebersihan lingkungan mengakibatkan sungai menjadi dangkal yang pada akhirnya ketika terjadi banjir besar tidak mengalir lagi sesuai alirannya sehingga meluap ke pemukiman penduduk. Dan sangat beresiko bagi penduduk yang masih tinggal di sekitar sempadan sungai. Sebagaimana yang dikatakan oleh Pak Abdurrahman pada saat penulis melakukan wawancara sebagai berikut

“Masyarakat kurang kesadarannya. Selalu buang sampah secara sembarangan. Itu juga yang jadi masalah utamata di sini.”⁸⁰

⁸⁰Abdurrahman (47 tahun), Kabid Tata Ruang Dinas PUPR, wawancara, Kabupaten Soppeng, 26 April 2022.

Masyarakat Cabbue yang rumahnya tidak sesuai dengan garis sempadan sungai yang telah ditetapkan pada kebijakan RTRW seharusnya tidak perlu lagi membuang sampah secara sembarangan. Kelestarian lingkungan harus tetap dijaga terutama sungai sebagai sumber penghidupan di muka bumi. Salah satu firman Allah swt. agar manusia di muka bumi menjaga kelestarian lingkungan yang termaktub dalam QS. ar-Rum/30: 41 sebagai berikut:

ظَهَرَ الْفَسَادُ فِي الْبَحْرِ وَالْبَحْرِ بِمَا كَسَبَتْ أَيْدِي النَّاسِ لِيُذِيقَهُمْ بَعْضَ الَّذِي عَمِلُوا
لَعَلَّهُمْ يَرْجِعُونَ

Terjemahnya:

“Telah tampak kerusakan di darat dan di laut karena perbuatan tangan manusia; Allah menghendaki agar mereka merasakan sebagian dari (akibat) perbuatan mereka agar mereka kembali (ke jalan yang benar).”⁸¹

Dalam tafsir Al-Misbah menjelaskan bahwa telah terjadi kerusakan di darat seperti kekeringan, paceklik, hilangnya rasa aman dan di laut seperti ketenggelaman, kekurangan hasil laut dan sungai disebabkan karena perbuatan tangan manusia yang durhaka sehingga mengakibatkan Allah swt mencicipkan yakni merasakan sedikit kepada mereka sebagian dari akibat perbuatan dosa dan pelanggaran mereka, agar mereka kembali ke jalan yang benar.⁸²

Allah swt telah menciptakan langit dan bumi beserta isinya agar manusia sebagai khalifah menjaga kelestariannya jangan sampai terjadi kerusakan. Manusia dapat menikmati seluruh kekayaan alam yang sewajarnya saja sebagai sarana untuk melakukan ibadah kepada Allah swt. Tapi apa yang terjadi di

⁸¹Departemen Agama RI, *Al-Qur'an dan Terjemahannya* (Bandung: CV Penerbit Diponegoro, 2013), h. 408.

⁸²M. Quraish Shihab, *Tafsir Al-Misbah: Pesan, Kesan dan Keserasian Al-Qur'an (Cet. 11; Jakarta: Lentera Hati, 2002)*, h. 79.

Lingkungan Cabbue Kelurahan Ompo Kecamatan Lalabata merupakan salah satu bentuk kerusakan alam yang tidak lain berasal dari perbuatan tangan manusia sendiri yang tidak menjaga kelestarian lingkungan. Dapat dikatakan itu sebagai bentuk kemurkaan Allah swt pada hamba-Nya agar kembali ke jalan yang benar sehingga mereka bertakwa.

Ayat tersebut juga menegaskan bahwa tidak seluruh akibat perusakan alam itu dirasakan oleh manusia, tetapi sebagiannya saja. Hal ini dapat dibuktikan dengan dampak yang dirasakan oleh penduduk Cabbue yang rumahnya hanyut terbawa arus banjir. Kemudian, sebagian akibat buruk lainnya telah diatasi Allah swt yaitu dengan menyediakan sistem dalam alam yang dapat memulihkan kerusakan alam. Hal ini berarti bahwa Allah swt menyayangi hamba-Nya sehingga tidak semua manusia merasakan seluruh akibat perbuatan jahatnya. Seluruh alam ini akan rusak dan manusia tidak akan bisa lagi menghuni dan memanfaatkannya sehingga mereka akan menghancur. Allah swt berfirman pada QS. Fathir/35: 45 sebagai berikut

وَلَوْ يُؤَاخِذُ اللَّهُ النَّاسَ بِمَا كَسَبُوا مَا تَرَكَ عَلَى ظَهْرهَا مِنْ دَابَّةٍ وَلَكِنْ يُؤَخِّرُهُمْ إِلَىٰ أَجَلٍ مُّسَمًّى ۖ فَإِذَا جَاءَ أَجْلُهُمْ فَإِنَّ اللَّهَ كَانَ بِعِبَادِهِ بَصِيرًا

Terjemahnya:

“Dan sekiranya Allah menghukum manusia disebabkan apa yang telah mereka perbuat, niscaya Dia tidak akan menyisakan satu pun makhluk bergerak yang bernyawa di bumi ini, tetapi Dia menangguhkan (hukuman)nya, sampai waktu yang sudah ditentukan. Nanti apabila ajal mereka tiba, maka Allah Maha Melihat (keadaan) hamba-hamba-Nya.”⁸³

⁸³Departemen Agama RI, *Al-Qur'an dan Terjemahannya* (Bandung: CV Penerbit Diponegoro, 2013), h. 440.

Ayat tersebut dalam tafsir Al-Misbah menjelaskan bahwa kalau sekiranya Allah swt. menyegerakan jatuhnya sanksi terhadap yang durhaka, maka pastilah kebinasaan akan menimpa kamu, dan kalau sekiranya Allah swt menyiksa di dunia ini disebabkan usaha mereka yang haram niscaya dia tidak akan meninggalkan di atasnya yakni di permukaan bumi suatu makhluk melata pun, yakni manusia dan binatang. Tetapi Dia menangguhkan yakni jatuhnya sanksi terhadap mereka yang dinilai-Nya melanggar sampai waktu tertentu. Maka apabila datang ajal yakni batas waktu yang ditentukan buat mereka itu, Allah swt akan menjatuhkan siksa secara adil dan teliti, maka Allah swt senantiasa terhadap hamba-hamba-Nya Maha Melihat.⁸⁴

Dengan penimpaan kepada mereka sebagian akibat perusakan alam yang mereka lakukan, Allah swt., berharap manusia segera sadar. Mereka tidak lagi merusak alam, tetapi memeliharanya. Mereka tidak lagi melanggar ekosistem yang dibuat Allah swt, tetapi mematuminya. Mereka tidak lagi mengingkari dan menyekutukan Allah swt, tetapi mengimaninya. Memang kemusyrikan itu suatu perbuatan dosa yang luar biasa besarnya dan hebat dampaknya sehingga sulit sekali dipertanggungjawabkan oleh pelakunya.

Manusia sebagai khalifah di muka bumi harus mengikuti dan mematuhi semua hukum Allah swt, termasuk tidak melakukan kerusakan terhadap sumber daya alam yang ada yaitu dengan menjaga kelestarian lingkungan. Sebagaimana bentuk penjagaan kelestarian lingkungan yang dianjurkan oleh Rasulullah SAW yaitu dengan menanam pohon yang demikian manfaatnya banyak.

⁸⁴M. Quraish Shihab, *Tafsir Al-Misbah: Pesan, Kesan dan Keserasian Al-Qur'an* (Cet. 11; Jakarta: Lentera Hati, 2002), h. 492.

إِنْ قَامَتْ السَّاعَةُ وَبِيَدِكُمْ فَسِيلَةٌ فَإِنْ اسْتَطَاعَ أَنْ لَا يَقُومَ حَتَّى يَغْرِسَهَا فَلْيَفْعَلْ

Artinya :

“Apabila kiamat telah datang dan di tangan salah seorang kalian sebuah ranting, jika ia dapat menanamnya maka lakukanlah”. (HR. Ahmad)

Hadis diatas memberikan motivasi kepada manusia untuk giat dalam menanam pohon, bahkan sebagian ulama menyatakan bahwa sebaik baiknya pekerjaan adalah bercocok tanam. Pahala orang yang bercocok tanam akan selalu mengalir, baik di dunia maupun di akhirat. Hal tersebut diperkuat oleh Imam An-Nawawi, beliau menjelaskan bahwa selama pohon yang ditanam masih eksis, termasuk buah dan kayunya, maka pahalanya akan tetap mengalir sampai hari kiamat. Inti dari hadis di atas adalah memberikan spirit penghijauan terhadap umat manusia, baik untuk kepentingan diri sendiri maupun generasi selanjutnya. Sehingga muncul sebuah kaidah: siapapun berbuat kebaikan, dan memberikan manfaat bagi lingkungan sekitarnya, pahalanya akan sampai kepada pelakunya.⁸⁵

UNIVERSITAS ISLAM NEGERI
ALAUDDIN
MAKASSAR

⁸⁵Badruddin Al-Aini, *Umdatul Qori Syarah Shohih Bukhari*, (Beirut: Darul Ihya Turats), h. 155.

BAB V

PENUTUP

A. *Kesimpulan*

Berdasarkan hasil penelitian tersebut, maka dapat disimpulkan bahwa implementasi kebijakan rencana tata ruang wilayah untuk menanggulangi terjadinya banjir di Kabupaten Soppeng telah dilaksanakan dengan baik tapi belum terealisasi secara menyeluruh sehingga dapat dikatakan belum maksimal. Untuk melihat ketidakmaksimalan kebijakan tersebut dapat dilihat berdasarkan 6 indikator implementasi kebijakan menurut Van Meter dan Van Horn sebagai berikut:

- 1) Standar dan tujuan kebijakan secara keseluruhan belum terealisasi untuk di Kecamatan Lalabata. Sebab di Kelurahan Ompo pembangunan tanggul ataupun perbaikan tanggul belum ada. Akibat tidak adanya tanggul sebagai perkuatan tebing sungai membuat banjir yang terjadi dengan volume air yang cukup tinggi menyebabkan luapan ke permukiman penduduk. Dan berakibat fatal pada penduduk yang memang tinggal di sekitar bantaran Sungai Cabbue. Kemudian, pemerintah Kabupaten Soppeng belum melakukan relokasi pada penduduk tersebut. Sehingga penduduk yang masih memilih tinggal di sempadan sungai harus mengantisipasi jika banjir terjadi lagi. Mengenai pembangunan drainase di Kelurahan Ompo sendiri hanya yang didanai oleh kelurahan yang terealisasi sehingga lingkungan yang belum dijangkau oleh dana kelurahan untuk pembuatan drainase membutuhkan tindakan dari pemerintah Kabupaten Soppeng.

- 2) Sumber daya dalam kebijakan RTRW di Kabupaten Soppeng dalam hal pembangunan bendungan di Kelurahan Ompo agar tidak terjadi lagi banjir terdiri dari: Pertama, sumber anggaran yang berasal dari pemerintah pusat dengan wilayah kerja oleh pemerintah provinsi sebesar Rp. 26. 000. 000. 000,-. Kedua, sumber daya manusianya yaitu BBWS Pompengan Jeneberang, kontraktor pekerja proyek dari PT. Amlin Sejahtera dengan konsultan pengawasnya PT. Bintang Tirta Pratama. Akan tetapi bukan berarti pemerintah Kabupaten Soppeng tidak terlibat karena termasuk wilayah provinsi melainkan keterlibatannya sangat diutamakan sebab pemanfaatan ruangnya yang dilakukan pembangunan. Ketiga, sarana dan pra sarana disediakan langsung oleh pihak pelaksana pembangunan bendungan.
- 3) Karakteristik organisasi pelaksana dapat dilihat dari kemampuan dinas PUPR yang cukup baik dalam memahami tujuan kebijakan RTRW yang pelaksanaannya diawasi oleh badan pengawas tata ruang dengan didukung oleh seluruh SKPD yang terlibat dalam penataan ruang. Dan dilakukannya survey lokasi pembangunan terlebih dahulu pada daerah yang telah terdampak banjir serta bersikap transparan mengenai pelaksanaan pembangunan terhadap masyarakat.
- 4) Komunikasi antar organisasi dan kegiatan pelaksana sering dilakukan yang ditempuh melalui dua langkah yaitu *pertama*, sosialisasi bersama orang-orang yang terlibat dalam penataan ruang melalui FPRD sedangkan pada lingkup masyarakat dilakukan melalui musrenbang. *Kedua*, kerja sama. Dengan itu masyarakat akan tahu pentingnya pemanfaatan ruang sesuai dengan

peruntukannya sehingga bencana dapat dikendalikan. Tapi, kesemuanya itu gagal karena masih adanya masyarakat Cabbue bermukim di sempadan sungai.

- 5) Sikap para pelaksana kebijakan belum bisa dikatakan baik karena implementor kebijakan RTRW Kabupaten Soppeng tidak melakukan peneguran pada warga yang masih bermukim di Sempadan sungai. Sedangkan di wilayah sungai itu dilakukan pembangunan bendung di mana pada saat curah hujan tinggi volume air sungai akan naik ke pemukiman karena ditutupnya bendung tersebut. Kemudian, sampai sekarang belum ada perbaikan pada tanggul yang rusak dan normalisasi Sungai Cabbue.
- 6) Ditinjau dari segi sosial pelaksanaan kebijakan RTRW Kabupaten Soppeng tepatnya di Kelurahan Ompo melalui pembangunan bendung untuk menanggulangi banjir itu kurang mendapatkan dukungan dari masyarakat. Sebab kebiasaan masyarakat membuang sampah secara sembarangan di sekitar sungai masih dilakukan. Kemudian, dari segi ekonomi, masyarakatnya belum mengalami peningkatan pendapatan sebab pembangunan yang dilakukan belum selesai malah menimbulkan kejadian diluar ekspektasi yang membuat kerugian besar pada masyarakat yang terdampak bencana banjir. Sedangkan, dari kondisi politiknya dilihat dari terlibatnya pemerintah baik dari tingkat kelurahan, kecamatan maupun kabupaten dalam membahas langkah-langkah preventif yang akan dilakukan dalam menanggulangi bencana banjir tersebut.

Adapun kendala yang dihadapi pemerintah Kabupaten Soppeng dalam mengimplementasikan kebijakan rencana tata ruang dan wilayah antara lain akibat kurangnya anggaran membuat pembangunan yang telah direncanakan tidak terlaksana sesuai dengan perencanaan pembangunan yang telah ditetapkan sebelumnya, tingkat pemahaman masyarakat sangat kurang mengenai pemanfaatan tata ruang sesuai dengan peruntukannya sehingga seenaknya melakukan pembangunan yang dapat beresiko pada terjadinya bencana, dan kesadaran masyarakat untuk tetap menjaga kelestarian lingkungan juga tidak ada.

B. Implikasi

- 1) Pemerintah hendaknya memperhatikan dengan baik tata ruang yang ada di daerah. Karena jika tidak tertata dengan baik dapat beresiko pada munculnya bencana yang tidak bisa diprediksi kejadiannya. Terutama segera mengusulkan dan melakukan perelokasian warga yang masih memilih tinggal di sekitar sempadan sungai. Sebab akan sia-sia saja pembangunan pengendali banjir yang telah direncanakan tanpa tidak memperhatikan kondisi di sekitar wilayah pembangunan.
- 2) Pemenuhan akan sumber daya segera diupayakan terutama masalah pendanaan. Karena pembangunan tidak akan terlaksana sesuai perencanaan yang telah ditetapkan jika dananya kurang.
- 3) Pemerintah juga diharapkan agar segera melakukan perkuatan tebing sungai pada sungai yang tanggulnya sudah rusak sehingga garis sempadan sungai yang ada tidak berubah. Karena akan sangat meresahkan masyarakat yang masih tinggal di wilayah sungai sebab sempadan sungai semakin dekat dari

pemukiman akibat tergerusnya tebing sungai oleh derasnya arus banjir. Selain itu pemerintah mengupayakan cara untuk meningkatkan pemahaman masyarakat mengenai pemanfaatan penggunaan lahan.

- 4) Masyarakat segera sadar bahwa bangunan yang dimiliki memang tidak sesuai dengan kebijakan penataan ruang yang berlaku sekarang. Dan juga dihimbau untuk selalu mengikuti kebaruan dari kebijakan yang ada karena sewaktu-waktu dapat berubah sesuai dengan kondisi yang terjadi pada lingkungan. Selain itu, hal yang paling utama dimiliki oleh masyarakat adalah kesadarannya untuk tetap menjaga kelestarian lingkungan.



DAFTAR PUSTAKA

- Al-Qur'an dan Terjemahannya. Departemen Agama RI. Al-Hikmah. Bandung: CV Penerbit Diponegoro, 2013.
- Abdoellah, Awan Y. dan Yudi Rusfiana, *Teori dan Analisis Kebijakan Publik*. Bandung: Alfabeta, 2016.
- Akbar, Kurniawan. Implementasi Kebijakan Tata Ruang tentang Kawasan Pendidikan Tinggi Terpadu Kota Makassar. *Skripsi*. Makassar: Fakultas Ilmu Sosial dan Ilmu Politik Universitas Hasanuddin, 2015.
- Alamsyah, Kamal. *Kebijakan Publik Konsep dan Aplikasi*. Cet I; Bandung: Media Citra Mandiri Press, 2016.
- Anggara, Sahya. *Kebijakan Publik*. Cet. I; Bandung: Pustaka Setia, 2014.
- Azis, A Syafri. "Diduga Inilah Penyebab Dua Rumah Hanyut di Soppeng", *Katadia, Soppeng*, 11 Desember 2021. <http://katadia.co/2021/12/diduga-inilah-penyebab-dua-rumah-hanyut-di-soppeng/> (28 Desember 2021).
- Canesty, Fina Fiorentina. "Peran Pemerintah Daerah Dalam Mewujudkan Tata Ruang dan Wilayah yang Berbasis Mitigasi Bencana di Kabupaten Cilacap". *Skripsi*. Semarang: Fak. Ilmu Sosial Universitas Negeri Semarang, 2017).
- Departemen Permukiman dan Prasarana Wilayah Direktorat Jenderal Penataan Ruang. *Pedoman Penyusunan Rencana Tata Ruang Wilayah Kabupaten dan Wilayah Propinsi*. Cet: II; Jakarta: PT. Mediatama Saptakarya, 2003.
- Echdar, Saban. *Metode Penelitian Manajemen dan Bisnis*. Cet. I; Bogor: Ghalia Indonesia, 2017.
- Gunawan, Hardiansyah Abdi. "Banjir di Ompo Soppeng, Dua Rumah Terbawa Arus", *Tribun Soppeng.Com*, 06 Desember 2021. <http://makassar.tribunnews.com/2021/12/06/breaking-news-banjir-di-ompo-soppeng-dua-rumah-terbawa-arus> (28 Desember 2021).
- Hardani, dkk. *Metode Penelitian Kualitatif dan Kuantitatif*. Cet. I; Yogyakarta: Pustaka Ilmu, 2020.
- Kaltsum, A. Ummu. "Politik Tata Ruang (Relasi Kekuasaan antara Eksekutif dan Legislatif dalam Penerbitan Izin Penggunaan dan Pemanfaatan Tanah di Kabupaten Gowa)". *Skripsi*. Makassar: Fak. Ushuluddin, Filsafat, dan Politik UIN Alauddin.

- Kasmad, Rulinawaty. *Studi Implementasi Kebijakan Publik*. Makassar: Kedai Aksara, 2013.
- Kusumastuti, Adhi dan Ahmad Mustamil Khoiron. *Metode Penelitian Kualitatif*. Semarang: Lembaga Pendidikan Sukarno Pressindo, 2019.
- Lusyanawati. "Optimalisasi Ruang Terbuka Hijau Sebagai Fungsi Pengendali Genangan di Kota Sampang". *Thesis*. Surabaya: Fakultas Teknik Sipil dan Perencanaan, Institut Teknologi Sepuluh Nopember, 2017.
- Muchlis, Andi. "Analisis Penanggulangan Bencana Banjir di Kecamatan Ganra Kabupaten Soppeng". *Skripsi*. Makassar: Fak. Ilmu Sosial dan Ilmu Politik Universitas Hasanuddin, 2017.
- Mustari, Nuryanti. *Pemahaman Kebijakan Publik (Formulasi, Implementasi dan Evaluasi Kebijakan Publik)*. Yogyakarta: PT Leutika Nouvalitera, 2015.
- Nugrahani, Farida. *Metode Penelitian Kualitatif dalam Penelitian Pendidikan Bahasa*. Surakarta, 2014.
- Peraturan Daerah Kabupaten Soppeng No. 5 Tahun 2013 tentang Pembentukan Organisasi dan Tata Kerja Badan Penanggulangan Bencana Daerah Pemerintah Kabupaten Soppeng.
- Peraturan Daerah Kabupaten Soppeng No. 7 Tahun 2016 tentang Perlindungan dan Pengelolaan Lingkungan Hidup.
- Peraturan Daerah Kabupaten Soppeng No. 7 Tahun 2016 tentang Perlindungan dan Pengelolaan Lingkungan Hidup.
- Peraturan Daerah Kabupaten Soppeng No. 2 Tahun 2021 tentang Rencana Pembangunan Jangka Menengah (RPJMD) Kabupaten Soppeng Tahun 2021-2026.
- Peraturan Menteri Keuangan Republik Indonesia Nomor 60/PMK 02/2018 tentang Persetujuan Kontrak Tahun Jamak oleh Menteri Keuangan.
- R. Semiawan, Conny. *Metode Penelitian Kualitatif*. Jakarta: PT Grasindo, 2010.
- Rahayu, Indah Putri dkk. "Implementasi Kebijakan Penanggulangan Banjir Pemerintah Kota Manado (Studi Kasus di Kecamatan Singkil)". *JAP* 7, no. 105 (2021): h. 20.
- Salim dan Syahrudin. *Metodologi Penelitian Kualitatif*. Bandung: Citapustaka Media, 2012.

- Saleh, Sirajuddin. *Analisis Data Kualitatif*. Cet. I; Bandung: Pustaka Ramadhan, 2017.
- Sutaryono, dkk. *Tata Ruang dan Perencanaan Wilayah: Implementasi dalam Kebijakan Pertanahan*. Yogyakarta: STPN Press, 2020.
- Tachjan, H. *Implementasi Kebijakan Publik*. Cet. I; Bandung: Asosiasi Ilmu Politik Indonesia (AIPI Bandung), 2006.
- Taufiqurokhan. *Kebijakan Publik (Pendelegasian Tanggung Jawab Negara Kepada Presiden selaku Penyelenggara Pemerintahan)*. Cet. I; Jakarta: FISIP Universitas Moestopo Beragama (Pers), 2014.
- Ula, Mukhammad Najmul. "Implementasi Kebijakan Penanggulangan Banjir Rob di Kabupaten Pekalongan". *Skripsi*. Semarang: Fakultas Ilmu Sosial Universitas Negeri Semarang, 2019.
- Undang-Undang Republik Indonesia No. 24 Tahun 1992 tentang Penataan Ruang.
- Winarno, Budi. *Kebijakan Publik (Teori, Proses, dan Studi Kasus)*. Yogyakarta: CAPS (Center of Academic Publishing Service), 2014.
- Yusuf, A. Muri. *Metode Penelitian: Kuantitatif, Kualitatif dan Penelitian Gabungan*. Cet. I; Jakarta: Prenada Media Group, 2014.

L

A

M

P

I

R

A

N

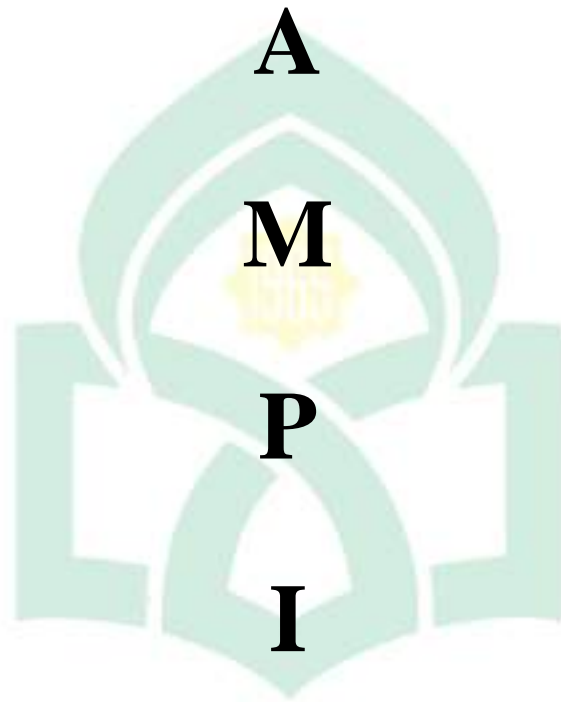

UNIVERSITAS ISLAM NEGERI
ALAUDDIN
M A K A S S A R

Bendungan yang belum selesai pengerjaannya





Kondisi Sungai Cabbue yang mengalami kerusakan tanggul dan belum adanya kegiatan normalisasi sungai.



Rumah warga yang tidak sesuai dengan garis sempadan sungai pada Sungai Cabbue



Rumah warga yang hanyut pada saat banjir



Wawancara dengan Pak Abdurrahman selaku Kabid Tata Ruang dan Pak A. Arlyn selaku Staf Analisis Ruang Dinas PUPR Kabupaten Soppeng



**Wawancara dengan Pak Gazali selaku Kabid Operasi dan Pemeliharaan
Irigasi dan Pak Redy Dinas PUPR Kabupaten Soppeng**



Wawancara dengan Ibu A. Wirna selaku Kepala Kelurahan Ompo



Wawancara dengan Ibu Tati selaku warga Cabbue Kelurahan Ompo yang rumahnya hanyut terbawa arus banjir

UNIVERSITAS ISLAM NEGERI
ALAUDDIN
M A K A S S A R

DAFTAR RIWAYAT HIDUP



Rismayani lahir di Lagoci pada hari Sabtu tanggal 19 Februari 2000, ia merupakan anak kedua dari 3 bersaudara dari pasangan Rustan dan Dariani yang merupakan suku Bugis yang tinggal dan menetap di Soppeng. Ia menghabiskan masa pendidikan Taman Kanak-Kanak di TK RA Massinring Pulu pada tahun 2004-2006. Setelah itu melanjutkan pendidikan sekolah dasar di SD Negeri 76 Tengapadange pada tahun 2006-2012, kemudian melanjutkan pendidikan menengah pertama di SMP Satu Atap Negeri Tengapadange tahun 2012-2015 dan pendidikan menengah atas di SMA Negeri 1 Watansoppeng tahun 2015-2018. Hingga pada akhirnya berkesempatan melanjutkan pendidikan ke jenjang yang lebih tinggi di Universitas Islam Negeri (UIN) Alauddin Makassar melalui penerimaan jalur undangan yaitu SNMPTN dan tercatat sebagai Alumni Mahasiswa Program Studi Sarjana (S1) pada Jurusan Ilmu Politik, Fakultas Ushuluddin Filsafat Dan Politik, Universitas Islam Negeri (UIN) Alauddin Makassar setelah berhasil menyelesaikan bangku kuliah selama 3 tahun 11 bulan yaitu pada 09 Agustus 2022.



KEMENTERIAN AGAMA REPUBLIK INDONESIA
UNIVERSITAS ISLAM NEGERI ALAUDDIN MAKASSAR
FAKULTAS USHULUDDIN DAN FILSAFAT

Kampus 1 : Jl. Sultan Alauddin No. 63 Makassar
Kampus II : Jl. H. M. Yasin Jempu No.36 Rongga Polong-Gowa # (0411) 841879 Fax 8221409

Nomor : B-1771/FUF/PP.00.9/4/2022

Gowa, 7 April 2022

Lampiran : —

Perihal : Izin Penelitian

Kepada

Yth. Gubernur Provinsi Sulawesi Selatan
Cq. Kepala UPT P2T BKPMD Prov. Sulawesi Selatan
di-
Tempat

Assalamu Alaikum Wr,Wb.

Dengan hormat disampaikan, bahwa Mahasiswa UIN Alauddin Makassar yang tersebut di bawah ini :

N a m a : Rismayani
N I M : 30600118026
Tingkat/Smt. : Strata Satu (S.1) / Delapan
Fakultas/Jurusan : Ushuluddin dan Filsafat / Ilmu Politik
A l a m a t : Samata

Bermaksud melakukan penelitian dalam rangka menyusun Skripsi yang berjudul :

Politik Tata Ruang (Analisis Implementasi Kebijakan Rencana Tata Ruang Wilayah dalam
Metaggulangi Banjir di Kabupaten Soppeng Tahun 2021)

sebagai salah satu syarat guna memperoleh gelar Sarjana (S.1).

Dengan Dosen Pembimbing : 1. Dr. Anggriani Alamsyah, M.Si
2. Zulfiani, M.Si.

Untuk maksud tersebut kami mengharapkan kiranya kepada mahasiswa yang bersangkutan dapat diberi izin untuk mengadakan penelitian di Kabupaten Soppeng Provinsi Sulawesi Selatan dari tanggal 11 April 2022 sampai dengan tanggal 11 Juni 2022.

Demikian harapan kami dan terima kasih.

Wassalam

Dekan Fakultas Ushuluddin dan Filsafat

UIN Alauddin Makassar



Tembusan:

1. Rektor UIN Alauddin Makassar.
2. Mahasiswa yang bersangkutan.



PEMERINTAH PROVINSI SULAWESI SELATAN
DINAS PENANAMAN MODAL DAN PELAYANAN TERPADU SATU PINTU
BIDANG PENYELENGGARAAN PELAYANAN PERIZINAN

Nomor : 29485/S.01/PTSP/2022
Lampiran :
Perihal : Izin Penelitian

Kepada Yth.
Bupati Soppeng

di-
Tempat

Berdasarkan surat Dekan Fak. Ushuluddin, Filsafat dan Politik UIN Aleuddin Makassar Nomor : B-1771/FUF/PP.09/4/2022 tanggal 07 April 2022 perihal tersebut diatas, mahasiswa/peneliti dibawah ini:

Nama : **RISMAYANI**
Nomor Pokok : 30600118026
Program Studi : Ilmu Politik
Pekerjaan/Lembaga : Mahasiswa(S1)
Alamat : Jl. H. M. Yasin Limpo No. 36, Samata Gowa

Bermaksud untuk melakukan penelitian di daerah/kantor saudara dalam rangka penyusunan Skripsi, dengan judul :

*** POLITIK TATA RUANG (ANALISIS IMPLEMENTASI KEBIJAKAN RENCANA TATA RUANG WILAYAH DALAM MENANGGULANGI BANJIR DI KABUPATEN SOPPENG TAHUN 2021) ***

Yang akan dilaksanakan dari : Tgl. 11 April s/d 11 Juni 2022

Sehubungan dengan hal tersebut diatas, pada prinsipnya kami **menyetujui** kegiatan dimaksud dengan ketentuan yang tertera di belakang surat izin penelitian.

Dokumen ini ditandatangani secara elektronik dan Surat ini dapat dibuktikan keasliannya dengan menggunakan **barcode**.

Demikian surat izin penelitian ini diberikan agar dipergunakan sebagaimana mestinya.

Ditertibkan di Makassar
Pada tanggal: 08 April 2022

A.n. GUBERNUR SULAWESI SELATAN
PIL. KEPALA DINAS PENANAMAN MODAL DAN PELAYANAN TERPADU
SATU PINTU PROVINSI SULAWESI SELATAN
Selaku Administrator Pelayanan Perizinan Terpadu

Dra. Hj. SUKARNIATY KONDOLELE, M.M.
Pangkat : Pembina Utama Madya
Nip : 19650606 199003 2 011

Tembusan Yth
1. Dekan Fak. Ushuluddin, Filsafat dan Politik UIN Aleuddin Makassar di Makassar,
2. Peninggal.

SIMP PTSP-08-04/2022



Jl. Bougenville No.5 Teip. (0411) 441077 Fax. (0411) 448936
Website : <http://simap.sulselprov.go.id> Email : psp@sulselprov.go.id
Makassar 90231





SRN C0000412

PEMERINTAH KABUPATEN SOPPENG
DINAS PENANAMAN MODAL, PELAYANAN TERPADU SATU PINTU,
TENAGA KERJA DAN TRANSMIGRASI
Jl. Selataya No. 2 Tg. MM - 21741 Hutanayyung NNI2

IZIN PENELITIAN

Nomor : 132/IP/DPMPNTNT/IV/2022

| | | |
|----|----------------|------------|
| 1. | RISMAYANI | 13-04-2022 |
| 2. | BAPPELITRANGDA | |

| | |
|---------------------------------|------------|
| 135/IP/REK-T.TEKNIS/BAP/IV/2022 | 19-04-2022 |
|---------------------------------|------------|

MENGIZINKAN

RISMAYANI
UNIVERSITAS ISLAM NEDERI ALAUDDIN MAKASSAR

ILMU POLITIK
LAGOCI, DESA TIMUSU, KEC. LILIRIAJA

POLITIK TATA RUANG (ANALISIS IMPLEMENTASI KEBIJAKAN
RENCANA TATA RUANG WILAYAH DALAM MENANGGULANGI
BANJIR DI KABUPATEN SOPPENG TAHUN 2021)

BAPPELITRANGDA, DINAS PUPR, KANTOR LURAH OMPG, KEC.
LABABATA, KAB. SOPPENG

KUALITATIF PENG
11 April 2022 s.d 11 Juni 2022

19 April 2022

An. BUPATI SOPPENG
KEPALA DINAS



ANDI DHAMRAH, S. Soc, M.M

Pangkat : PEMBINA UTAMA MUDA

NIP : 19700518 19803 1 007



Biaya : Rp. 0,00



Sertifikat Elektronik

BLIK BPPT

