

**PERILAKU SOSIAL DI TENGAH PANDEMI COVID-19
(STUDI KASUS KARYAWAN DAN PENGUNJUNG MAL
DI MAKASSAR)**



Diajukan untuk Memenuhi Salah Satu Syarat Meraih Gelar Sarjana Sosial
(S.Sos) Program Studi Sosiologi Agama pada Fakultas Ushuluddin dan Filsafat
UIN Alauddin Makassar

Oleh :

Riswanto
NIM : 30400115057

UNIVERSITAS ISLAM NEGERI
ALAUDDIN
FAKULTAS USHULUDDIN DAN FILSAFAT
UNIVERSITAS ISLAM NEGERI ALAUDDIN MAKASSAR
2022

PERNYATAAN KEASLIAN SKRIPSI

Mahasiswa yang bertandatangan di bawah ini:

Nama : Riswanto
NIM : 30400115057
Tempat/ Tanggal Lahir : Barru, 26 Juni 1997
Jurusan/Prodi : Sosiologi Agama
Fakultas : Ushuluddin dan Filsafat
Alamat : Jalan Sukaria VII no. 25
Judul : Perilaku Sosial di Tengah Pandemi Covid-19
(Studi Kasus Karyawan dan Pengunjung Mal di Makassar)

Menyatakan dengan sesungguhnya dan penuh kesadaran bahwa skripsi ini benar adalah hasil karya sendiri. Jika dikemudian hari terbukti bahwa ini merupakan duplikat, tiruan, dan plagiat, atau dibuat oleh orang lain, sebagian atau seluruhnya maka skripsi dan gelar yang diperoleh karenanya batal demi hukum.

Samata-Gowa, 15/08/2022

Peneliti,



Riswanto

NIM : 30400115057

UNIVERSITAS ISLAM NEGERI

ALAUDDIN







M A K A S S A R

PENGESAHAN SKRIPSI

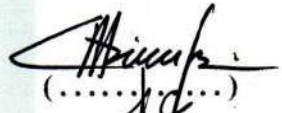
Skripsi yang berjudul “Perilaku Sosial di Tengah Pandemi Covid-19 (Studi Kasus Karyawan dan Pengunjung Mal di Kota Makassar)”, yang disusun oleh **Riswanto, NIM: 30400115057**, mahasiswa Jurusan Sosiologi Agama pada Fakultas Ushuluddin dan Filsafat UIN Alauddin Makassar, telah diuji dan dipertahankan dalam sidang munaqasyah yang diselenggarakan pada hari Selasa, tanggal 16 Agustus 2022 M, bertepatan dengan 18 Muharram 1444 H, dinyatakan telah dapat diterima sebagai salah satu syarat untuk memperoleh gelar Sarjana Sosial, jurusan Sosiologi Agama.

Samata-Gowa, 16 Agustus 2022 M
18 Muharram 1444 H

DEWAN PENGUJI

Ketua	: Dr. Abdullah, M.Ag.	 (.....)
Sekretaris	: Dr. Asrul Muslim, S.Ag., M.Pd.	 (.....)
Munaqisy I	: Dr. Abdullah, M.Ag.	 (.....)
Munaqisy II	: Dr. Wahyuni, S.Sos., M.Si.	 (.....)
Pembimbing I	: Dr. Hj. Marhaeni Saleh, M.Pd.	 (.....)
Pembimbing II	: Dr. Santri Sahar, M.Si.	 (.....)

Diketahui Oleh:
Dekan Fakultas Ushuluddin dan Filsafat
UIN Alauddin Makassar



Dr. Muhsin, M.Th.I
NIP: 19711125 199703 1 001

KATA PENGANTAR

بِسْمِ اللَّهِ الرَّحْمَنِ الرَّحِيمِ

Alhamdulillah, segala puji bagi Allah swt. yang telah melimpahkan rahmat dan hidayah-Nya kepada seluruh umat manusia. Shalawat dan salam Peneliti panjatkan kepada junjungan Nabi Besar Muhammad saw, beserta keluarga, para sahabat-sahabatnya, serta kepada umatnya yang akan selalu setia mengikuti petunjuk-petunjuknya hingga akhir zaman, Amin.

Atas taufik, rahmat dan hidayah-Nya penulis telah menyelesaikan Skripsi ini sebagai bentuk perjuangan selama menuntut ilmu di Fakultas Ushuluddin dan Filsafat Jurusan Sosiologi Agama Universitas Islam Negeri (UIN) Alauddin Makassar, dengan judul **“Perilaku Sosial di Tengah Pandemi Covid-19 (Studi Kasus Karyawan dan Pengunjung Mal di Makassar)”**

Penulis menyadari bahwa penelitian skripsi ini masih jauh dari sempurna, hal itu disadari karena keterbatasan kemampuan dan pengetahuan yang dimiliki. Penulis berharap semoga skripsi ini bermanfaat bagi para pembaca, dalam penyusunan skripsi ini, peneliti banyak mendapat pelajaran, dukungan motivasi, bantuan berupa bimbingan yang sangat berharga dari berbagai pihak mulai dari pelaksanaan hingga penyusunan laporan skripsi ini.

Peneliti ingin mengucapkan terima kasih yang sebesar-besarnya kepada orang-orang yang penulis hormati dan cintai, baik membantu secara langsung maupun tidak langsung selama pembuatan skripsi ini, terutama kepada keluargaku tercinta, bapak Ismail Arif dan ibu Nurhaeda yang selalu mendoakan serta memberikan semangat luar biasa dan memberikan dukungan moril maupun

materil meskipun di tengah pengerjaan skripsi ini bapak mengalami musibah kecelakaan bermotor sehingga mengalami luka yang serius dan membutuhkan perawatan intens. Teruntuk saudara-saudara penulis yaitu Risdamayanti, Darmawansyah, Syahrul, Akram yang selalu memberikan doa dan semangat.

Ucapan terima kasih ini penulis sampaikan juga kepada:

1. Prof. Drs. H. Hamdan Juhani M.A, Ph.D selaku Rektor, Prof. Dr. H. Mardan, M.Ag selaku Wakil Rektor I Bidang Akademik Pengembangan Lembaga, Prof. Dr. H. Wahyuddin Naro, M.Hum selaku Wakil Rektor II Bidang Administrasi Umum dan Perencanaan Keuangan, Prof. Dr. Darussalam, M.Ag selaku Wakil Rektor III Bidang Kemahasiswaan dan Alumni, dan Dr. H. Kamaluddin Abunawas, M.Ag selaku Wakil Rektor IV Bidang Kerjasama dan Pengembangan Lembaga UIN Alauddin Makassar.
2. Dr. Muhsin, M.Th.I. sebagai Dekan, beserta Wakil Dekan I Dr. Hj. Rahmi D, M.Ag., Wakil Dekan II Dr. Hj. Darmawati H., M. HI, dan Wakil Dekan III Dr. Abdullah, S. Ag., M.Ag Fakultas Ushuluddin dan Filsafat yang memimpin dengan penuh tanggung jawab, serta seluruh staf dan pegawai Fakultas Ushuluddin dan Filsafat yang selama ini telah membantu proses penyelesaian studi.
3. Dr. Wahyuni, S. Sos, M. Si selaku Ketua Jurusan Sosiologi Agama sekaligus Penguji II dalam penelitian skripsi ini, serta para stafnya yang telah mengelola Jurusan Sosiologi Agama dengan baik.
4. Dr. Asrul Muslim, S. Ag, M. Pd selaku Sekretaris Jurusan Sosiologi Agama yang telah membantu ketua jurusan dan mengelola jurusan dengan baik.

5. Dr. Hj. Marhaeni Saleh, M. Pd. dan Bapak Dr. Santri Sahar, M. Si sebagai Pembimbing I dan Pembimbing II yang ikhlas meluangkan waktu untuk membimbing dan mengarahkan penulis hingga selesainya skripsi ini.
6. Dr. Abdullah, M. Ag sebagai Penguji I yang telah memberikan arahan, kritikan dan saran kepada penulis dalam penyusunan skripsi ini.
7. Seluruh dosen dan staf akademik Fakultas Ushuluddin dan Filsafat UIN Alauddin Makassar yang telah memberikan ilmu dan arahan untuk menyelesaikan skripsi ini.
8. Teman sekaligus sahabat selembaga, Widya Lestari serta seluruh informan baik *manager*, karyawan dan pengunjung dari pihak Mal Panakukang dan Mal Nipah yang telah membantu penelitian skripsi ini.
9. Sahabat-sahabat PMII dan teman-teman seperjuangan Jurusan Sosiologi Agama Angkatan 2015, yang telah memberikan semangat dan hiburan dalam menyelesaikan skripsi ini.

Penulis menyadari bahwa penyusunan skripsi ini jauh dari sempurna. Semoga Allah swt. memberikan balasan yang berlipat ganda kepada semua pihak yang telah turut membantu penulis dalam menyelesaikan penulisan skripsi ini. Penulis berharap atas saran dan kritik yang bersifat membangun dari pembaca.

Samata-Gowa, 15/08/2022

Penulis,

Riswanto

NIM : 30400115057

DAFTAR ISI

PERNYATAAN KEASLIAN SKRIPSI	i
PENGESAHAN SKRIPSI	ii
KATA PENGANTAR	iii
DAFTAR ISI	vi
ABSTRAK	viii
BAB I PENDAHULUAN	
A. Latar Belakang	1
B. Fokus Penelitian dan Deskripsi Fokus	5
C. Rumusan Masalah	6
D. Kajian Pustaka.....	7
E. Tujuan dan Kegunaan Penelitian	9
BAB II TINJAUAN TEORITIS	
A. Kajian Perilaku Sosial	10
B. Teori Tindakan Sosial Max Weber dan Pilihan Rasional James Coleman	16
C. Pandemi Covid-19.....	21
BAB III METODE PENELITIAN	
A. Jenis Penelitian dan Lokasi Penelitian	24
B. Pendekatan Penelitian	26
C. Sumber Data.....	27
D. Metode Pengumpulan Data	27
E. Instrumen Penelitian.....	29
F. Teknik Penentuan Informan	30
G. Teknik Pengolahan dan Analisis Data	31
HASIL PENELITIAN DAN PEMBAHASAN	
A. Gambaran Umum Lokasi Penelitian	32
B. Bentuk Penerapan Protokol Kesehatan Covid-19 Karyawan dan Pengunjung di Mal Panakukang dan Mal Nipah Kota Makassar.....	45
C. Bentuk Layanan Karyawan Terhadap Pengunjung Mal Panakukang dan Mal Nipah Kota Makassar di Tengah Pandemi Covid-19.....	52

D. Pandangan Pengunjung Terhadap Perilaku Karyawan Mal	
dalam Penanganan Penyebaran Virus Corona di Kota Makassar	57
BAB V PENUTUP	
A. Penutup.....	60
B. Implikasi Penelitian.....	61
DAFTAR PUSTAKA	62
LAMPIRAN-LAMPIRAN	
DATA INFORMAN	
RIWAYAT HIDUP	



ABSTRAK

Nama : Riswanto

NIM : 30400115057

Judul : Perilaku Sosial di Tengah Pandemi Covid-19

(Studi Kasus Karyawan dan Pengunjung Mal di Makassar)

Penelitian ini bertujuan mendeskripsikan perilaku sosial karyawan dan pengunjung Mal Panakukang dan Mal Nipah di tengah pandemi Covid-19, ada 3 rumusan masalah yang dibahas dalam penelitian ini, yaitu: (1) Bentuk penerapan protokol kesehatan Covid-19 karyawan dan pengunjung di Mal Panakukang dan Mal Nipah Kota Makassar, (2) Bentuk layanan karyawan terhadap pengunjung Mal Panakukang dan Mal Nipah Kota Makassar di tengah pandemi Covid-19, (3) Pandangan pengunjung terhadap perilaku karyawan Mal dalam penanganan penyebaran virus Corona di Kota Makassar.

Penelitian ini merupakan penelitian lapangan dengan jenis penelitian deskriptif kualitatif dan pendekatan sosiologis. data penelitian diperoleh dengan wawancara dan observasi langsung di lapangan, serta beberapa kajian literatur yang relevan. Penelitian ini menggunakan teori Tindakan Sosial Max Weber dan Pilihan Rasional James Coleman sebagai alat analisis untuk melihat keadaan dalam masyarakat.

Hasil penelitian menunjukkan bahwa: (1) Bentuk penerapan protokol kesehatan Covid-19 karyawan dan pengunjung di Mal Panakukang dan Mal Nipah Kota Makassar adalah penggunaan masker dan rutin mencuci tangan, menganjurkan tetap menjaga jarak dan mematuhi setiap himbauan. (2) Bentuk layanan karyawan terhadap pengunjung Mal Panakukang dan Mal Nipah Kota Makassar di tengah pandemi Covid-19 yaitu memberikan pelayanan berbelanja eksklusif kepada pengunjung dengan cara meningkatkan keunggulan layanan melalui penerapan protokol kesehatan yang cukup ketat guna mengurangi penyebaran Covid-19 di pusat perbelanjaan dengan cara memberikan fasilitas ataupun layanan secara *touchless* dan membatasi jumlah pengunjung, menyiapkan *Thermo Gun*, menyediakan masker bagi pengunjung yang tidak membawa masker dan mengurangi jam operasional sesuai dengan aturan pemerintah. (3) Pandangan pengunjung terkait perilaku karyawan Mal dalam penanganan penyebaran virus Corona di Kota Makassar antara Mal Panakukang dan Mal Nipah menunjukkan adanya perbedaan. Pelayanan karyawan dalam menangani penyebaran virus Covid-19 terhadap pengunjung dari kedua Mal di Makassar tersebut terdapat perbandingan perilaku keseriusan karyawan yakni kurangnya kedisiplinan penanganan protokol kesehatan di Mal Panakukang, sedangkan pelayanan Karyawan di Mal Nipah bisa dikatakan sangat ketat dan cukup disiplin.

Hasil penelitian ini secara tidak langsung dapat memberikan implikasi atau dampak dalam penanganan penyebaran virus Covid-19 khususnya pusat perbelanjaan baik di Mal maupun di tempat lainnya. Karyawan dan pengunjung juga mesti berperan penting dalam memutus mata rantai pandemi. Penelitian ini diharapkan juga bisa memberikan perubahan kepada berbagai pihak baik pelajar, masyarakat maupun pemerintah dapat memaksimalkan penanganan virus Covid-19 agar mata rantai virus Covid-19 bisa teratasi.

BAB I

PENDAHULUAN

A. Latar Belakang

Dunia di awal tahun 2020, dikejutkan dengan wabah virus Corona (Covid-19) yang menginfeksi hampir seluruh negara di dunia. WHO semenjak Januari 2020 telah menyatakan dunia masuk ke dalam darurat global terkait virus ini.¹ Mulai tanggal 19 Maret 2020 sebanyak 214.894 orang terinfeksi virus Corona, 8.732 orang meninggal dunia dan pasien yang telah sembuh sebanyak 83.313 orang.² Pemerintah telah melakukan langkah-langkah untuk dapat menyelesaikan dan memotong rantai penyebaran virus Corona, salah satunya adalah dengan mensosialisasikan gerakan *social distancing*. Konsep ini menjelaskan bahwa untuk dapat mengurangi bahkan memutus mata rantai infeksi Covid-19 seseorang harus menjaga jarak aman dengan manusia lainnya minimal 2 meter, dan tidak melakukan kontak langsung dengan orang lain, menghindari pertemuan massal.³

Pandemi Covid-19, mendorong terjadinya banyak perubahan dan telah melahirkan norma dan praktik baru dalam tatanan sosial, politik, agama dan ekonomi baik pada level individu, komunitas, kelembagaan, dan hubungan antarbangsa. *The Economist* misalnya, menghadirkan analisis kemunduran globalisasi sebagai akibat menguatnya pendekatan nasionalis dalam menangani

¹R. Sebayang, *Awas! WHO Akhirnya Tetapkan Corona Darurat Global*, www.cnbcindonesia.com (diakses tanggal 13 Juli 2020).

²N. R. Aida, *Update Virus Corona di Dunia: 214.894 Orang Terinfeksi, 83.313 Sembuh, 8.732 Meninggal Dunia*, www.kompas.com (diakses 19 Maret 2020).

³CNN Indonesia, *Mengenal Social Distancing sebagai Cara Mencegah Corona*, www.cnnindonesia.com (14 Maret 2020).

pandemi dan kecenderungan *self-sufficiency*.⁴ Situasi yang disebut dengan *the revering of globalisation* ini menjadi salah satu normalitas baru dalam hubungan antar bangsa sebagai dampak Covid-19.⁵ Normalitas lainnya yang sudah mulai terbentuk adalah pergeseran mekanisme pelayanan publik, aktivitas ekonomi dan bisnis proses industri semuanya mengadopsi teknologi digital. Pandemi juga secara tepat telah melahirkan struktur ketimpangan sosial dan ekonomi baru, di tengah adanya keyakinan akan munculnya peluang-peluang transformasi dan struktur sosial yang lebih setara.

Hasil observasi cepat menunjukkan, perubahan-perubahan kasat mata yang terjadi akibat Covid-19 terlihat diberbagai aspek kehidupan seperti perilaku individu, respons komunitas, penyelenggaraan bisnis dan ekonomi, tata kelola negara, dan relasi global. Perubahan yang berlangsung dan mengarah ke *new normal* merupakan implikasi dari pengaturan selama masa tanggap darurat Covid-19 seperti diberlakukannya *lockdown* dan isolasi level komunitas, *social distancing*, mekanisme *work from home*, *distance learning*, efisiensi, dan *refocusing* sumber daya, serta penyesuaian lainnya yang kemudian menjadi kebiasaan baru.⁶

Penanganan virus Corona ini, bukan hanya dalam konteks sistem sosial saja, namun dalam sistem agama juga mengajarkan bagaimana menghindari

⁴Eista Swasti, *Buku Pedoman Pencegahan Dan Penanganam Corona Virus* (Yogyakarta: Javalitera, 2020), h. 20.

⁵W. Mas'udi dan P. S winanti, *Tata Kelola Penanganan Covid-19 Di Indonesia Kajian Awal*, (Yogyakarta: Gadjah Mada University Press, 2020), h. 46.

⁶W. Mas'udi dan P. S winanti, *Tata Kelola Penanganan Covid-19 Di Indonesia Kajian Awal*,...

wabah tersebut. Seperti dalam konteks agama islam sendiri, pada sebuah hadis Rasulullah saw. disebutkan:

إِذَا سَمِعْتُمْ بِالطَّاعُونَ بِأَرْضٍ فَلَا تَدْخُلُوهَا، وَإِذَا وَقَعَ بِأَرْضٍ وَأَنْتُمْ بِهَا فَلَا تَخْرُجُوا مِنْهَا

Artinya:

“jika kalian mendengar penyakit *thaun* mewabah di suatu daerah, maka jangan masuk ke daerah itu. apabila kalian berada di daerah tersebut, jangan hengkang (lari) dari *thaun*” (H.R Bukhari).⁷

Hadis tersebut menjelaskan bahwa di zaman Rasulullah pernah terjadi wabah, mengenai cara menghadapi wabah penyakit, yakni jangan keluar dari daerah itu. Keputusan Rasulullah saw. itu juga dikenal dengan nama karantina, hal itu dilakukan agar penyakit yang mewabah tidak menyebar ke daerah lain.

Covid-19 tentunya tidak hadir begitu saja. sebagai manusia yang beragama tentu meyakini bahwa munculnya pandemi Covid-19 itu karena atas kehendak Allah swt, Al-Quran surah Yasin ayat 82 berbunyi:

فَيَكُونُ كُنْ لَهُ يَقُولُ أَنْ شَيْئًا أَرَادَ إِذَا أَمْرُهُ إِنَّمَا

Terjemahan:

“Sesungguhnya urusan-Nya apabila Dia menghendaki sesuatu Dia hanya berkata kepadanya, “jadilah!” maka jadilah sesuatu itu”.⁸

Ayat tersebut menjelaskan bahwa Allah swt tidak membutuhkan apapun untuk menjadikan kehendak-Nya, kecuali kehendak-Nya sendiri. Kehendak Allah swt dapat diwujudkan dengan mengatakan kun tanpa ada jeda atau selisih waktu.

⁷Al-Nawawi, Al-Minhaj, “*Sharah Shahih Muslim Ibnu Hajjah, Jus VII*”, (Kairo, Daral-Hadits: 2001 M/1422 H), h.466.

⁸Usman el-Qurtuby, “*Al-Qur’an Terjemahan dan Tajwid berwarna Al-Haramain*”, (Bandung: Cordoba), h.445.

Maka dari itu, penting penanganan yang efektif, kerjasama masyarakat, lembaga atau organisasi maupun perusahaan dalam mencegah penyebaran virus Corona.

Pusat perbelanjaan memainkan peran yang penting di sektor *retail* dan juga terus berkembang untuk menyatukan kebutuhan pelanggan, keinginan, gaya hidup dan juga *value*.⁹ Kebutuhan ini yang mendorong pusat perbelanjaan masih menjadi salah satu destinasi utama bagi masyarakat walaupun *customer* dapat memenuhi kebutuhan *online*.¹⁰ Kota Makassar merupakan salah satu kota terbesar yang memiliki pusat perbelanjaan di Indonesia Timur. Kota Makassar sebagai Ibu Kota Sulawesi Selatan, menyumbang angka yang cukup besar terhadap jumlah pusat perbelanjaan di Sulawesi Selatan yaitu sebesar 15 pusat perbelanjaan yang masih beroperasi dan beberapa yang masih dalam proses pembangunan. Kondisi Covid-19 pusat perbelanjaan Kota Makassar di masa pandemi seperti Mal, membuat kebijakan protokol kesehatan harus diterapkan oleh pengunjung dalam rangka pencegahan, penyebaran, penularan dan penanggulangan virus Corona pada pengunjung Mal, kebijakan Mal mulai beroperasi. Pengunjung yang datang dikontrol dengan kebijakan pembatasan berinteraksi.

Pembukaan Mal seperti ini, tentu terasa banyak hal yang jauh berbeda dari sebelumnya. Sederet protokol Kesehatan wajib dipatuhi, baik pengunjung hingga pengelola Mal sebagai upaya untuk menekan jumlah penyebaran virus. Kota Makassar yang terdapat banyak Mal, dua diantaranya yaitu Mal Panakukang dan Mal Nipah juga aktif dalam mendukung program pemerintah selama

⁹Anggraeni, “Pengaruh Kepemimpinan Transformasional Kepuasan Kerja Karyawan”, Jurnal Dinamika Ekonomi dan Bisnis 10, no. 1 (2013).

¹⁰Badan pusat statistik, “Indeks Pusat Perbelanjaan Menurut Provinsi”, (Jakarta: BPS, 2018).

Pemberlakuan Pembatasan Kegiatan Masyarakat (PPKM), meski demikian, banyak juga diantara pengunjung yang mengabaikan protokol kesehatan yang telah ditetapkan.

Peneliti akan menelaah dinamika perilaku sosial pada karyawan dan pengunjung Mal dalam kerjasamanya untuk mencegah penyebaran pandemi virus Corona saat ini, aka dari itu, peneliti mengangkat judul “Perilaku Sosial Di Tengah Pandemi Covid-19 (Studi Kasus Karyawan dan Pengunjung Mal Di Kota Makassar).

B. Fokus Penelitian dan Deskripsi Fokus

1. Fokus Penelitian

Penelitian ini berfokus pada penerapan protokol kesehatan karyawan dan pengunjung selama masa pandemi di Mal Nipah dan Mal Panakukang. Bentuk layanan karyawan terhadap pengunjung Mal Nipah dan Mal Panakukang Kota Makassar, kemudian pandangan pengunjung terhadap perilaku karyawan Mal dalam penanganan penyebaran Virus Corona.

2. Deskripsi Fokus

Penelitian ini dideskripsikan dengan beberapa variabel, yakni:

a. Perilaku Sosial

Perilaku sosial merupakan tindakan yang dilakukan oleh kelompok individu ke individu lain dalam masyarakat baik maupun buruk. Perilaku sosial yang dimaksud peneliti ialah perilaku atau tindakan yang dilakukan karyawan dan pengunjung Mal seperti pembatasan pengunjung, cuci tangan, jaga jarak,

memakai masker dalam penerapan pecegahan penyebaran Virus Corona selama masa pandemi.

b. Kondisi Pandemi Covid-19

Keadaan atau situasi pandemi saat ini membuat rentan terjadi penyebaran virus Corona akibat interaksi, perkumpulan dalam masyarakat maupun bersentuhan langsung dengan yang terjangkit virus. Kondisi yang di maksud peneliti ialah kondisi dimana masyarakat baik pengunjung ataupun karyawan Mal menyikapi kebijakan pemerintah dalam pencegahan virus Corona.

c. Penerapan Protokol Kesehatan

Pihak terkait telah melakukan langkah-langkah untuk dapat menyelesaikan kasus penyebaran virus Corona, salah satunya adalah dengan mensosialisasikan gerakan *social distancing*. Konsep ini menjelaskan bahwa untuk dapat mengurangi bahkan memutus mata rantai infeksi Covid-19 seseorang harus menjaga jarak dengan yang lainnya minimal jarak 2 meter dan tidak melakukan kontak langsung dengan orang lain, menghindari pertemuan massal.

C. Rumusan Masalah

Berdasarkan identifikasi dan pembatasan masalah, maka yang menjadi rumusan adalah:

1. Bagaimana bentuk penerapan protokol kesehatan Covid-19 karyawan dan pengunjung di Mal Panakukang dan Mal Nipah Kota Makassar?
2. Bagaimana bentuk layanan karyawan terhadap pengunjung Mal Panakukang dan Mal Nipah Kota Makassar di tengah pandemi Covid-19?

3. Bagaimana pandangan pengunjung terhadap perilaku karyawan Mal dalam penanganan penyebaran virus Corona di Kota Makassar?

D. Kajian Pustaka

Tinjauan hasil penelitian terdahulu digunakan sebagai pendukung terhadap penelitian yang akan dilakukan. Penelitian terdahulu juga merupakan bahan perbandingan terhadap penelitian yang ada, baik mengenai kelebihan atau kekurangan yang ada sebelumnya, serta untuk menguatkan argument, Sehingga dalam hal ini peneliti mengambil penelitian yang berkaitan dengan judul penelitian.

Pertama, terdapat buku rujukan dari Nur Aisyah dengan judul “Perilaku SDM Masa COVID-19”. Adapun buku ini menjelaskan pendekatan perilaku dalam organisasi atau perusahaan menekankan manusia dalam organisasi adalah merupakan unsur yang kompleks, sehingga adanya suatu kebutuhan akan pemahaman teori yang didukung oleh riset yang empiris sangat diperlukan sebelum diterapkan dalam mengelola manusia itu sendiri secara efektif.¹¹ Buku ini sebagai rujukan sekaligus membantu peneliti untuk mendeskripsikan perilaku masyarakat, organisasi atau suatu perusahaan dalam menerapkan kebijakan selama masa pandemi.

Kedua, adapun jurnal dari Raiza Aulia dan Duta Nurdibyanandaru dengan judul “Telaah Kritis-Evaluatif Psikologi Pendidikan Masyarakat di Tengah Pandemi: Fenomena *New Normal* di Mal”. Penelitian ini mengkaji secara kritis mengenai kondisi masyarakat di tengah pandemi COVID-19 di Indonesia

¹¹Nur Aisyah, *Perilaku SDM Masa Covid-19* (Banten: CV. AA Rizky, 2020).

khususnya di Surabaya, Jawa Timur. Tujuan dari hasil penelitian ini menganalisa perilaku masyarakat saat pandemi berdasarkan psikologi pendidikan masyarakat, adapun hasil penelitian ini menunjukkan temuan telaah kritis ini terdapat perubahan kebiasaan (*habit*) masyarakat saat mengunjungi pusat perbelanjaan terutama Mal.¹² Penelitian ini menggunakan lini media massa untuk memperoleh informasi dan menggunakan pendekatan *bottom up* yakni peran stress level birokrat dan kelompok sasaran. Sedangkan, peneliti menggunakan metode penelitian kualitatif dengan pendekatan studi kasus. Penelitian jurnal ini guna dapat membantu peneliti dalam menelaah perilaku masyarakat saat pandemi.

Ketiga, jurnal dari Dana Riksa Buana yang berjudul “Analisis Perilaku Masyarakat Indonesia dalam Menghadapi Pandemi Virus Corona (COVID-19) dan Kita Menjaga Kesejahteraan Jiwa”. Penelitian ini bertujuan untuk menganalisa pemicu perilaku masyarakat dan cara mengatasinya. Hasil penelitian ini menunjukkan bahwa perilaku yang ditampilkan oleh orang yang tidak mematuhi himbauan pemerintah didasari oleh bias kognitif.¹³ Adapun kesamaan dengan penelitian ini ialah membahas tentang perilaku sosial masyarakat di tengah pandemi, sedangkan yang membedakan penelitian kali ini ialah dengan Metode penelitian, yang digunakan oleh penelitian ini adalah studi kepustakaan dengan pendekatan deskriptif analisis.

¹²Raiza Aulia dan Duta Nurdibyanandaru “Telaah Kritis-Evaluatif Psikologi Pendidikan Masyarakat di Tengah Pandemi: Fenomena New Normal di Mal”, *Al-AZHAR* 6, no. 1 (2021).

¹³Dana Riksa Buana “Analisis Perilaku Masyarakat Indonesia dalam Menghadapi Pandemi Virus Corona (COVID-19) dan Kita Menjaga Kesejahteraan Jiwa”, *Salam* 1, no 1 (2020).

E. Tujuan dan Kegunaan Penelitian

1. Tujuan Penelitian

Berdasarkan sub-sub permasalahan yang telah disebutkan sebelumnya maka tujuan yang ingin dicapai dalam penelitian ini, yaitu:

- a. Untuk mengetahui bentuk penerapan protokol kesehatan Covid-19 karyawan dan pengunjung di Mal Panakukang dan Mal Nipah Kota Makassar.
- b. Untuk menjelaskan bentuk layanan karyawan terhadap pengunjung Mal Panakukang dan Mal Nipah Kota Makassar ditengah pandemi Covid-19.
- c. Untuk menguraikan pandangan pengunjung terhadap perilaku karyawan Mal dalam penanganan penyebaran virus Corona di Kota Makassar.

2. Kegunaan Penelitian

a. Kegunaan Teoritis

1. Membantu masyarakat untuk mengetahui penerapan protokol kesehatan Covid-19 karyawan dan pengunjung Mal Nipah dan Mal Panakukang ditengah pandemi.
2. Mengetahui bentuk layanan karyawan terhadap pengunjung Mal.
3. Dapat mengembangkan wawasan masyarakat terkait perilaku sosial yang dihadapi dalam situasi Covi-19.

b. Kegunaan praktis

1. Dapat meningkatkan serta mengaplikasikan protokol kesehatan ditengah pandemi Covid-19.
2. Meningkatkan layanan karyawan terhadap pengunjung di tengah Covid-19.

BAB II

TINJAUAN TEORETIS

A. *Kajian Perilaku Sosial*

1. **Pengertian Perilaku Sosial**

Perilaku biasanya disamakan dengan istilah sikap (*attitude*). Ngalim Purwanto mengatakan, Sikap dalam bahasa Inggris disebut *attitude* adalah suatu cara beraksi dengan cara tertentu terhadap suatu perangsang atau situasi yang dihadapi.¹ Gerungan seperti dikutip Andi Mappiare mengemukakan bahwa sikap adalah kesediaan bereaksi individu terhadap sesuatu hal.² Secara spesifik audi Mappiare membedakan antara sikap dan emosi. Sikap diartikan sebagai kecenderungan yang relatif stabil yang dimiliki seseorang dalam mereaksi terhadap dirinya sendiri, orang lain, benda, situasi/kondisi sekitarnya, sedangkan emosi meliputi perasaan yang relatif cepat berubah, seperti rasa tenang, rasa tidak senang, rasa benci, rasa kasih dan sebagainya.

Cardno seperti dikutip Mar'at menjelaskan sikap sebagai berikut: "*attitude entails an existing pre disposition to social object with in interaction with situational and other dispositional guides and directs the overt behavioral of the individual*".³ Artinya sikap mengikuti kondisi yang sudah ada terhadap objek sosial dengan menghubungkan situasi dan kondisi lain yang membimbing dan mengarahkan tingkah laku individu yang tampak.

¹Ngalim Purwanto, *Psikologi Pendidikan* (Bandung: Remaja Karya, 1996), h. 141.

²Andi Mappiare, *Psikolog Remaja* (Surabaya: Usaha Nasional, 1982), h. 58.

³Mar'at, *Sikap Manusia Perubahan dan Pengukurannya* (Jakarta: Ghalia Indonesia, 1981), h. 104.

Pengertian di atas merupakan uraian tentang sikap yang bentuknya tidak dapat dilihat secara langsung, tetapi harus ditafsirkan lebih dulu sebagai tingkah laku, dengan kata lain sikap adalah kesiapan bertindak dengan bukan sebagai pelaksanaan keinginan atau motif tertentu.

Menurut Sarlito Wirawan Sarwono yang dimaksud sikap sosial adalah sikap sosial adalah sikap yang ada pada kelompok orang yang ditunjukkan kepada suatu objek yang menjadi perhatian seluruh orang-orang yang ditunjukkan kepada orang-orang tersebut.⁴ Menurut Abu Ahmadi sikap sosial adalah kesafaran individu yang menentukan perbuatan yang nyata yang berulang-ulang terhadap objek sosial.⁵

Berdasar pendapat di atas, dapat disimpulkan bahwa perilaku sosial adalah suatu tindakan perorangan yang merupakan hasil dari hubungan antar individu dengan lingkungannya yang merupakan tanggapan pada lingkungan sosialnya. Perilaku sosial itu meliputi tanggungjawab, menghormati orang lain, tolong menolong dan partisipasi sosial.

2. Upaya Pembentukan Perilaku Sosial

Menurut W.A Gerungan, perilaku dapat terbentuk karena adanya faktor-faktor intern dan faktor-faktor ekstern individu yang memegang peranannya.⁶ Faktor intern adalah faktor yang terdapat dalam pribadi manusia itu sendiri, ini dapat berupa *selectivity* atau daya pilih seseorang untuk menerima dan mengelola pengaruh-pengaruh yang datang dari luar dan faktor ekstern adalah faktor adalah

⁴Sarlito Wirawan Sarwono, *Pengantar Ilmu Psikologi* (Jakarta: Bulan Bintang, 1982), h. 104.

⁵Abu Ahmadi, *Psikologis Sosial* (Jakarta: Rhineka Cipta, 1999), h. 163.

⁶W.A Gerungan, *Psikologi Sosial* (Bandung: Eresco, 1986), h. 155.

faktor yang terdapat di luar pribadi manusia yang bersangkutan, ini dapat berupa interaksi sosial di luar kelompok.⁷

Perilaku dapat terbentuk melalui empat macam cara, yaitu adopsi, deferensia, integrasi, dan trauma.

- a. Adopsi adalah kejadian dan peristiwa yang terjadi berulang-ulang dan terus menerus, lama-kelamaan yang diserap pada individu sehingga mempengaruhi terbentuknya suatu sikap.
- b. Deferensial berkaitan erat dengan intelegensi, banyaknya pengalaman, bertambahnya usia, sehingga hal-hal yang dianggapnya sejenis dapat dipandang tersendiri lepas dari jenisnya.
- c. Integrasi dalam pembentukan perilaku ini terjadi secara bertahap bermula dari pengalaman yang berhubungan dengan suatu hal tertentu dan pada akhirnya terbentuk perilaku mengenai hal tersebut.
- d. Trauma adalah pengalaman yang tiba-tiba mengejutkan sehingga menimbulkan kesan mendalam pada jiwa seseorang yang bersangkutan. Perilaku terbentuk oleh pengetahuan dan pengalaman sering bertambahnya usia, semakin luas pengetahuan seseorang tentang objek dan banyaknya pengalaman yang berkaitan dengan objek akan mengarahkan terbentuknya sikap yang kemudian dilanjutkan pada suatu perilaku tertentu.⁸

Bimo Walgito dalam bukunya yang berjudul Psikologi Sosial Suatu Pengantar, mengemukakan bahwa pembentukan perilaku dapat dilakukan dengan

⁷Abu Ahmadi, *Psikologis Sosial* (Jakarta: Rhineka Cipta, 1999), h. 171.

⁸Sarlito Wirawan Sarwono, *Pengantar Ilmu Psikologi* (Jakarta: Bulan Bintang, 1982), h. 105.

tiga cara yaitu dengan kondisioning atau kebiasaan, pengertian atau insight dan dengan menggunakan model.⁹

3. Aspek-Aspek Perilaku Sosial

a. Taat dan Patuh

Taat dan patuh dapat diartikan suatu perbuatan yang melaksanakan perintah dan menjauhi larangan suatu aturan tertentu. Seorang peserta didik yang taat, ia selalu mengenakan seragam sekolah sesuai dengan aturan yang berlaku, atau seorang muslim yang taat dan patuh kepada Allah swt, ia selalu mengerjakan salat fardu tepat waktu, membiasakan diri membaca Al-Quran setiap selesai salat.¹⁰

b. Sabar

Sabar dapat diartikan sebagai perbuatan menahan diri atas sesuatu, Sukanda Sadeli mengemukakan bahwa terdapat tiga tingkatan tentang sabar, yakni *sabar fith rha'at*, *sabar anil massyhit* dan *sabarindal mushibat*.¹¹

c. Menghormati Orang Lain

Menghormati orang lain merupakan perbuatan terpuji yang dapat dilakukan dengan cara berlaku ramah apabila bertemu dengan sesamanya, berkata sopan kepada orang lain, mendengarkan orang lain yang sedang berbicara dengannya, tidak memotong pembicaraan orang lain, memuliakan dan tidak mengganggu orang lain.

⁹Bimo Walgito, *Psikologi Suatu Pengantar* (Yogyakarta: Andi, 2001), h. 18.

¹⁰Zaini Dahlan, dkk, *Al-Quran dan Tafsirnya* (Yogyakarta: Dana Bhakti Wakaf UII, 1995), h. 559.

¹¹Sukanda Sadeli, *Bimbingan Akhlak yang Mulia* (Jakarta: Yayasan Pendidikan Islam AMal Sholeh, t.th), h. 12.

d. Peduli terhadap orang lain

Perilaku sosial yang dianjurkan oleh agama Islam adalah peduli terhadap orang lain, peduli terhadap masyarakat di sekitarnya, peduli terhadap sesama muslim. Hal ini dapat dilakukan dengan cara membantu orang lain yang membutuhkan bantuan, tolong menolong dalam hal kebijakan.

e. Peduli terhadap lingkungan

Pandemi Covid-19 mengharuskan kesehatan, imun tubuh, dan kebersihan lingkungan harus selalu dijaga. Lingkungan yang bersih diharapkan akan membuat kita lebih sehat dan nyaman, dengan itu diharapkan bisa menghambat penyebaran Covid-19 itu sendiri.

Kebersihan lingkungan sangat perlu dijaga, karena kebersihan lingkungan menentukan kesehatan diri kita maupun keselamatan flora dan fauna yang ada di bumi ini. Untuk itu betapa pentingnya agar kita menjaga kebersihan lingkungan. Contoh kecil dari kepedulian kita terhadap lingkungan yaitu membuang sampah pada tempatnya, membersihkan halaman rumah secara rutin, membersihkan selokan yang tersumbat dan masih banyak lagi.

Kebersihan lingkungan mempunyai arti sebuah keadaan bebas dari kotoran, termasuk di antaranya, debu, sampah, dan bau. Kebersihan merupakan upaya manusia untuk memelihara diri dan lingkungannya dari segala yang kotor dalam rangka mewujudkan dan melestarikan kehidupan yang sehat dan nyaman. Kebersihan merupakan syarat bagi terwujudnya kesehatan, dan sehat adalah salah satu faktor yang dapat memberikan kebahagiaan. Sebaliknya kotor tidak saja

merusak keindahan tetapi juga dapat menyebabkan timbulnya berbagai penyakit, dan sakit merupakan salah satu faktor yang mengakibatkan penderitaan.

Kebersihan menurut Islam mempunyai aspek ibadah dan aspek moral, karena itu sering juga dipakai kata "Thaharah" yang artinya bersuci dan lepas dari kotoran. Ajaran kebersihan dalam Islam merupakan konsekuensi daripada iman kepada Allah, berupaya menjadikan dirinya suci (bersih) supaya ia berpeluang mendekat kepada Allah SWT.

4. Faktor-Faktor yang Mempengaruhi Perilaku Sosial

Hassan Shadily seperti dikutip Abdulsyani, mengatakan bahwa manusia akan tertarik untuk hidup bersama dalam masyarakat karena didorong oleh beberapa faktor, yaitu:

- a. Hasrat yang berdasar naluri (kehendak biologis yang di luar penguasaan akal) untuk mencari teman hidup, pertama untuk memenuhi kebutuhan seksual yang sifatnya biologis sebagaimana terdapat pada semua makhluk hidup.
- b. Kelemahan manusia selalu mendesak untuk mencari kekuatan bersama yang terdapat dalam berserikat dengan orang lain, sehingga dapat berlindung bersama-sama dan dapat memenuhi kebutuhan kehidupan sehari-hari dengan usaha bersama.
- c. Aristoteles berpendapat, bahwa manusia ini adalah *zoon politicon* yaitu makhluk sosial yang hanya menyukai hidup bergolongan atau sedikitnya mencari teman untuk hidup bersama, lebih suka daripada hidup sendiri.
- d. Menurut Bergson, bahwa manusia ini hidup bersama bukan oleh karena persamaan, melainkan oleh karena perbedaan yang terdapat dalam sifat,

kedudukan dan sebagainya. ia mengatakan bahwa kenyataan hidup baru terasa dengan perbedaan antara manusia masing-masing itu dalam kehidupan bergolongan.¹²

Menurut Maslow yang dikutip oleh Slameto bahwa tingkah laku manusia dibangkitkan dan diarahkan oleh kebutuhan tertentu kegunaan-kebutuhan ini yang memotivasi tingkah laku seseorang”.¹³

Beberapa pendapat di atas dapat disimpulkan bahwa ada faktor-faktor yang mempengaruhi perubahan tingkah laku manusia, di antaranya karena adanya proses belajar. Faktor-faktor kebutuhan yang juga mempengaruhi yaitu adanya motivasi, baik motivasi intrinsik maupun ekstrinsik, Jadi dalam proses pembelajaran akidah akhlak secara langsung maupun tidak langsung akan mempengaruhi perilaku seseorang termasuk juga perilaku sosialnya.

B. Teori Tindakan Sosial Max Weber dan Pilihan Rasional James Coleman

1. Tindakan sosial Max Weber

Max weber mengatakan, individu manusia dalam masyarakat merupakan aktor yang kreatif dan realistis sosial bukan merupakan alat yang statis dari pada paksaan fakta sosial. Artinya tindakan manusia tidak sepenuhnya ditentukan oleh norma, kebiasaan, nilai, dan sebagainya yang tercakup di dalam konsep fakta sosial. Weber juga mengakui bahwa dalam masyarakat terdapat struktur sosial dan pranata sosial. Struktur sosial dan pranata sosial merupakan dua konsep yang

¹²Abdulsyani, *Sosiologi Skematika, Teori dan Terapan* (Jakarta: Bumi Aksara, 1994), h. 34 – 35.

¹³ Slameto, *Belajar dan Faktor-faktor yang Mempengaruhinya* (Jakarta: Rineka Cipta, 1995), h. 171.

saling berkaitan dalam membentuk tindakan sosial.¹⁴ Max Weber berpendapat, perilaku sosial juga berakar dalam kesadaran individual dan bertolak dari situ. Tingkah laku individu merupakan kesatuan analisis sosiologis, bukan keluarga, negara, partai dan lain-lain. Weber berpendapat bahwa studi kehidupan sosial yang mempelajari pranata dan struktur sosial dari luar saja, seakan-akan tidak ada *inside-story*, dan karena itu mengesampingkan pengarahannya oleh individu, tidak menjangkau unsur utama dan pokok dari kehidupan sosial itu.

Max Weber merupakan tokoh yang memperkenalkan teori tindakan sosial yang berbeda dengan perilaku murni reaktif. Tujuan Weber dalam teori tindakannya adalah memfokuskan perhatian pada individu, pola equitabilitas tindakan, dan bukan pada sifat kolektifnya. Tindakan pada orientasi perilaku yang bisa dimengerti secara subjektif hanya ada sebagai perilaku satu orang atau beberapa individu. Weber memahami bahwa sekian banyak dari tujuan yang ingin dicapai harus menempatkan kolektivitas sebagai individu, namun untuk mengetahui tindakan subjektif, kolektivitas ini mesti diperlakukan sebagai akibat dan bentuk dari tindakan individu tertentu, karena itu bisa dipahami sebagai agen dalam tindakan secara subjektif.

Weber memakai metode ini agar dapat menguraikan makna tindakan dengan cara mengenali empat macam tindakan dasar. Tipe yang terpenting adalah pembedaan yang dilakukan Weber terhadap kedua tipe dasar tindakan rasional.

¹⁴I.B Wirawan, *Teori-Teori Sosial Dalam Tiga Pradigma* (Jakarta: Kencana Prenadamedia Grup), h. 79.

Tipe tindakan sosial yang dimaksud Weber yaitu rasionalitas sarana-tujuan, rasionalitas nilai, tindakan afektual dan tindakan tradisional.¹⁵

- a. Tindakan rasionalitas sarana-tujuan, yaitu tindakan yang didasarkan pada harapan terhadap perilaku objek dalam lingkungan atau perilaku manusia.
- b. Tindakan rasionalitas nilai, yakni tindakan berdasarkan keyakinan dan kesadaran terhadap nilai religius, estetis, etis atau bentuk perilaku lain yang tidak ditujukan pada prospek keberhasilan.
- c. Tindakan afektual, ditentukan oleh keadaan emosi individu.
- d. Tindakan tradisional, adalah tindakan berdasarkan kebiasaan seseorang yang sudah umum digunakan.

Meskipun pada dasarnya Weber sadar bahwa tindakan tertentu biasanya terdiri dari gabungan dari empat tindakan ideal di atas.

2. Teori Pilihan Rasional James Coleman

Prinsip dasar teori pilihan rasional berasal dari ekonom neoklasik. Berdasarkan berbagai model yang berbeda, Friedman dan Hechter (1988) mengemukakan apa yang mereka sebut sebagai model skeletal teori pilihan rasional. Gary Becker pendiri teori modal manusia (*humancapital*) dan James Coleman pengarang teori modal sosial (*socialcapital*) memberikan kontribusi pada teori pilihan rasional.

Aktor menjadi fokus teori pilihan rasional, aktor dipandang sarat dengan tujuan (atau memiliki maksud). Aktor memiliki tujuan atau sasaran tindakan mereka. Aktor juga dipandang memiliki preferensi (atau nilai kepuasan). Teori

¹⁵George Ritzer dan Douglas J. Goodman, *Teori sosiologi Modern Edisi Revisi* (Yogyakarta: Kreasi Wacana, 2012), h. 137.

pilihan rasional tidak beurusan dengan preferensi-preferensi dan asal usul preferensi tersebut, Melainkan yang terpenting adalah fakta, bahwa tindakan dilakukan untuk mencapai tujuan yang konsisten dengan heirarki preferensi aktor. Teori pilihan rasional berangkat dari tujuan atau maksud aktor, dalam hal ini terdapat dua hambatan utama tindakan, yakni kelangkaan sumber daya dan institusional.¹⁶

Coleman menyebutkan bahwa pusat perhatian dari sosiologi terletak pada sistem sosial, sehingga fenomena makro harus dijelaskan oleh faktor internalnya, khususnya faktor individu prespektif Coleman memiliki inti yaitu teori sosial bukan semata hanya latihan akademik, melainkan memengaruhi kahidupan sosial melalui intervensi. Intervensi diartikan sebagai bentuk campur tangan oleh pihak lain yang mana dari intervensi tersebut diharapkan mampu menciptakan perubahan sosial, karena suatu sistem terbentuk setelah berkumpulnya individu.

Gagasan dasar dari teori Coleman adalah adanya tujuan yang hendak dicapai dari tindakan yang dilakukan oleh perseorangan. Tujuan yang dimaksud adalah tindakan yang ditentukan oleh nilai atau preferensi (pilihan). Coleman dalam teorinya terdapat dua unsur utama, yaitu aktor dan sumber daya. Aktor merupakan individu yang mempunyai tujuan dan pilihan dengan nilai dasar yang berguna untuk menentukan pilihan dengan pertimbangan yang mendalam berdasarkan kesadaran, untuk menentukan pilihannya. Aktor haruslah memiliki kekuatan untuk mengupayakannya. Sedangkan, sumber daya merupakan

¹⁶Isa Anshori, *Perilaku Memilih Lembaga Pendidikan: Perspektif Teori Rational Choice dan Bounded Rational*, (Sidoarjo: FKIP Umsida, 2017), h. 139.

kepemilikan kontrol dan kepentingan oleh aktor, juga merupakan sesuatu yang dikendalikan.¹⁷

Realitas sikap masyarakat pada masa pandemi Covid-19 ini, teori pilihan rasional ini memfokuskan dirinya pada dua hal, yaitu masyarakat sebagai aktornya dan sikap sebagai sumber daya. Masyarakat dipandang sebagai aktor yang memiliki tujuan ataupun alasan yang menjadi dasar dari pilihannya, tentang alasan mereka lebih memilih untuk bersikap seperti apa, ketika masyarakat telah memilih, artinya ia telah melakukan suatu tindakan yang akan menghasilkan perubahan pada hidupnya. Tindakan manusia diasumsikan oleh teori pilihan rasional mengandung maksud dan tujuan yang dibimbing oleh hierarki. Artinya, pilihan rasional yaitu, 1) suatu perhitungan dilakukan oleh aktor dari pemanfaatan atau preferensi dalam bentuk tindakan, 2) biaya dari jalur perilaku juga diperhitungkan, 3) pemanfaatan secara maksimal dilakukan untuk mencapai pilihan tertentu.¹⁸

Perubahan sikap yang terjadi dalam diri masyarakat pastinya telah melalui banyak pertimbangan dan perhitungan sebelumnya. Pemahaman masyarakat terhadap lingkungannya juga memiliki ruang dalam menentukan sikap, sebagaimana dengan pemahaman masyarakat tentang pandemi Covid-19. Pemahaman yang berbeda akan melahirkan sikap yang berbeda pula. Misalnya, ketika masyarakat mengetahui dan memahami dengan baik tentang Covid-19 maka masyarakat akan cenderung bersikap positif dengan mendukung atas

¹⁷George Ritzer dan Douglas J. Goodman, *Teori sosiologi Modern Edisi Revisi* (Yogyakarta: Kreasi Wacana, 2012), h. 85.

¹⁸Damsar, *Pengantar Sosiologi* (Jakarta: Kencana Prenada Media Grup, 2011), h. 153.

kebijakan apapun yang dilakukan. Namun, jika seandainya masyarakat memiliki pemahaman yang berbeda mengenai Covid-19, maka orang tersebut cenderung bersikap negative dalam artian menolak perubahan-perubahan yang ada. Perubahan sikap tidak selalu berbeda dengan sikap awal masyarakat. Ada kalanya, sikap berubah untuk memperkuat sikap awal yang sudah ada.

C. Pandemi Covid-19

1. Definisi Pandemi Covid-19

Corona Virus Disease-19 (Covid-19) atau virus Corona saat ini menjadi fokus utama dari masalah-masalah yang menjadi konsentrasi dunia. Hampir seluruh negara di dunia terpapar oleh keganasan cirus tersebut Covid-19 merupakan virus baru yang masih termasuk dalam keluarga Corona virus yang dapat menjangkiti manusia maupun hewan yang menyerang saluran pernapasan. Gejala umum yang dialami oleh orang yang terjangkit pada umumnya mirip dengan flu biasa, yaitu demam, batuk kering dan merasa lelah. Sangat mungkin juga akan mengalami gejala lain seperti nyeri dan sakit, hidung tersumbat, pusing, mata merah, diare, indra perasa dan pencium tidak berfungsi, sakit tenggorokan, ruam pada kulit, serta jari tangan dan kaki mengalami perubahan warna.¹⁹

Virus diartikan sebagai mikroorganisme yang memiliki ukuran sangat kecil, bahkan lebih kecil dari bakteri dan hanya dapat dilihat menggunakan mikroskop elektron. Virus bersifat parasit, artinya untuk bertahan hidup ia membutuhkan inang untuk dapat bereproduksi dan mereplikasi diri. Seseorang

¹⁹<https://www.who.int/indonesia/news/novel-Coronavirus/qa-for-public> (diakses pada tanggal 5 November 2020).

terinfeksi virus, maka akan diberi obat antivirus, akan tetapi Covid-19 sampai saat ini belum ditemukan vaksin untuk menanganinya. Ini menjadi PR baru bagi dunia media, sebab meskipun masih satu keluarga dengan MERS dan SARS, Covid-19 adalah virus jenis baru yang dapat bermutasi.

2. Dampak Sosial Pandemi Covid-19

Pemerintah Indonesia dinilai lamban dalam melakukan tindakan antisipasi semenjak diproklamkan terjadinya wabah di Wuhan di penghujung tahun 2019 lalu yang kemudian terus ditemukan kasus baru di beberapa negara. Bahkan terdapat pula golongan yang berasumsi bahwa Indonesia kebal Corona dan membuatnya menjadi bahan candaan, hingga akhirnya terdeteksi kasus pertama di Indonesia dan terus mengalami penambahan dari hari ke hari. Kasus ini membuat pemerintah Indonesia membentuk satuan tugas untuk mengatasi keadaan darurat ini, sebagaimana yang disampaikan oleh WHO, bahwasanya lemahnya pendeteksian pada awal wabah berdampak pada peningkatan jumlah kasus kematian signifikan beberapa negara. Mengingat setiap orang berpotensi terjangkit oleh virus ini, ketidaksiapan pemerintah Indonesian sendiri dalam merespon situasi ini tercermin dari beberapa problematika yang terjadi di aspek kesehatan. Seiring dengan terus bertambahnya kasus baru di berbagai daerah di Indonesia, tenaga media yang bertaruh nyawa di tengah perjuangannya menghadapi tantangan yang sedemikian beratnya dihadapkan pada kenyataan dengan rendahnya jaminan keselamatan.

Pengetahuan masyarakat yang masih rendah dengan virus Covid-19 ini menimbulkan masalah baru, terkungkung dalam perasaan takut akan tertular dan

panik bagaimana caranya untuk menghindari. Bahkan, stigma-stigma buruk bermunculan hingga terjadi banyak penolakan terhadap warga dari daerah terjangkit. Dahsyatnya pengaruh dari fenomena Covid-19 ini hingga masyarakat sebagai makhluk sosial tergerus nilai-nilai sosialnya.²⁰ Perubahan ini mengharuskan masyarakat memerlukan adanya penyuluhan ataupun sosialisasi lebih mendalam mengenai Covid-19 supaya kehidupan sosial menjadi lebih kondusif.

Perkotaan khususnya, kasus positif Covid-19 ditemukan lebih tinggi daripada di pedesaan, namun pedesaan pun juga sudah semestinya bersiap siaga untuk memutus rantai penyebaran Covid-19, karena tingginya kasus di perkotaan berpeluang menambah angka pemberhentian kerja yang akhirnya memaksa pekerja untuk kembali ke desa. Dampak seperti ini akan menambah angka orang dalam pemantauan di desa. Akibatnya peran tenaga medis di wilayah manapun sangat diperlukan. Tenaga Kesehatan ditingkat desa lebih berperan dalam upaya promotive dan preventif untuk meningkatkan kesadaran masyarakat dan ketahanan desa.



²⁰Bima jati dan putra G, R. A, *OptiMalisasi Upaya Pemerintah dalam Mengatasi Pandemi Covid-19 Sebagai Bentuk Penemuan Hak warga Negara, Salam: Jurnal Sosial & Budaya Syar'i* 7, no 5 (2020).

BAB III

METODE PENELITIAN

A. *Jenis Penelitian dan Lokasi Penelitian*

1. Jenis Penelitian

Penelitian ini merupakan penelitian lapangan dengan jenis deskriptif kualitatif. Penelitian kualitatif yaitu mempelajari secara intensif tentang latar belakang keadaan sekarang dan suatu interaksi sosial, kelompok, lembaga, dan masyarakat. Penelitian lapangan (*fiels research*) yang juga dianggap sebagai pendekatan luas dalam penelitian kualitatif. Ide penting dari jenis penelitian ini adalah bahwa peneliti berangkat ke lapangan untuk mengadakan pengamatan langsung tentang sesuatu fenomena yang terjadi.¹

Bogdan dan Tailor menjelaskan bahwa penelitian yang menggunakan metode kualitatif menghasilkan data deskriptif, berupa kata-kata tertulis atau lisan dari orang-orang dan perilaku yang dapat diamati. Penelitian kualitatif ini bersifat alamiah, peneliti tidak berusaha memanipulasi keadaan maupun kondisi lingkungan penelitian melainkan melakukan penelitian terhadap suatu keadaan pada situasi di mana keadaan tersebut memang ada. Penelitian ini secara sengaja melihat dan membiarkan kondisi yang diteliti berada dalam keadaan yang sebenarnya.²

Peneliti dalam melakukan penelitian yang berjenis empiris menggunakan pendekatan kualitatif yang berkarakter deskriptif. Bogdan dan

¹Said Agil Husin Al Munawar, *Fiqh Hubungan Antar Agama* (Jakarta: Ciptat Press, 2003).

²Lexy J. Moleong, *Metode Penelitian Kualitatif* (Bandung: Remaja Rosdakarya, 2002), h. 9.

Taylor mendefinisikan penelitian kualitatif sebagai penelitian yang menghasilkan data deskriptif berupa kata-kata tertulis atau lisan dari orang-orang dan perilaku yang diamati.³ Penelitian kualitatif merupakan bentuk penelitian yang memerlukan proses reduksi yang berasal dari hasil wawancara, observasi atau sejumlah dokumen. Data-data tersebut nantinya akan dirangkum dan diseleksi agar bisa dimasukkan dalam kategori yang sesuai. Muara dari seluruh kegiatan analisa data kualitatif terletak pada pelukisan atau penuturan berkaitan dengan masalah yang diteliti.⁴ Pelukisan atau penuturan inilah yang disebut dengan deskriptif. Sebuah penelitian yang bertujuan untuk menggambarkan suatu variabel, kelompok, atau gejala sosial yang terjadi di masyarakat.⁵ Penelitian deskriptif menurut Hadari Nawawi, dapat diartikan sebagai prosedur pemecahan masalah yang diselidiki dengan menggambarkan, melukiskan keadaan subjek, objek penelitian (seseorang, lembaga, masyarakat, dan lain-lain),⁶ sehingga penelitian haruslah berdasarkan fakta-fakta yang tampak atau sebagaimana adanya.

2. Lokasi Penelitian

Lokasi penelitian ini bertempat di Mal Nipah dan Mal Panakukang Kota Makassar, Sulawesi Selatan. Peneliti memilih lokasi penelitian tersebut, sebab Mal Nipah dan Mal Panakukang terletak di pusat kota sekaligus pusat

³Lexy J. Moleong, *Metode Penelitian Kualitatif* (Bandung: Remaja Rosdakarya, 2002), h. 9.

⁴Sanapiah Faisal, *Format-Format Penelitian Sosial* (Jakarta: PT. Raja Grafindo Persada, 1989), h. 258.

⁵Nanang Martono, *Metode Penelitian Kuantitatif* (Jakarta: PT. Raja Grafindo Persada, 2010), h. 16 – 19.

⁶Hadari Nawawi, *Metode Penelitian Bidang Sosial* (Yogyakarta: Gadjah Mada University Press, 1998), h. 63.

perbelanjaan yang ramai dikunjungi masyarakat, di samping itu kedua Mal ini yang telah peneliti lihat, perilaku sosial karyawan dan pengunjung tertib dalam melakukan kebijakan penerapan pencegahan Covid-19.

B. Pendekatan Penelitian

Metode pendekatan yang digunakan dalam penelitian ini adalah pendekatan sosiologis. Pendekatan sosiologis penting digunakan untuk mengetahui perilaku karyawan dan pengunjung Mal yang merupakan objek penelitian. Hasan Shadily berpandangan bahwa pendekatan Sosiologi adalah suatu pendekatan yang mempelajari tatanan kehidupan bersama dalam masyarakat dan menyelidiki ikatan-ikatan antara manusia yang menguasai hidupnya.⁷

Peneliti memilih jenis pendekatan ini didasari atas beberapa alasan, pertama pendekatan kualitatif ini digunakan karena data-data yang dibutuhkan berupa informasi mengenai perilaku sosial karyawan dan pengunjung Mal selama pandemi Covid-19. Data-data dalam penelitian ini diambil dari informan dan pandangan tokoh yang terlibat dari penelitian ini. Kedua, peneliti mendeskriptifkan tentang objek yang diteliti. Ketiga, peneliti juga mengemukakan tentang bentuk kegiatan sosial yang terjadi dengan mengembangkan konsep dan menghimpun fakta sosial yang ada.⁸ Penelitian dilakukan dengan landasan teori sebagai acuan ketika peneliti akan menggali suatu hal yang berkaitan dengan subjek diharapkan dengan landasan teori yang telah disebutkan pada bab sebelumnya sehingga mendasari setiap langkah yang dilakukan oleh peneliti, baik

⁷Hasan Shadily, *Sosiologi Untuk Masyarakat Indonesia*, (Cet. IX; Jakarta: Bumi Aksara, 1983), h.17.

⁸Masri Singaribun dan Sofian Effendi, *Metode Penelitian Survei* (Jakarta: Pustaka LP3S, 1989), h. 4.

ketika menyusun pedoman wawancara, ketika melakukan wawancara, ketika menggali data dari sumber lain yang terikat.

C. Sumber Data

Peneliti menggunakan dua jenis sumber data, yaitu data primer dan data sekunder:

1. Data Primer

Data primer adalah data utama atau pokok yang diperoleh di lapangan melalui sebuah prosedur serta teknik pengambilan data melalui observasi, wawancara serta dokumentasi penelitian. Data primer yang dimaksud dalam penelitian ini ialah data yang diperoleh peneliti melalui observasi dan wawancara dengan pihak Mal dan pengunjung Mal Kota Makassar yang terlibat dalam penelitian ini.

2. Data Sekunder

Data sekunder merupakan data pendukung yang meliputi buku-buku, dokumen-dokumen resmi, laporan penelitian terdahulu dan lain sebagainya. Sumber data sekunder yang dimaksud dalam penelitian ini ialah mencakup bahan bacaan yang berkaitan dengan perilaku sosial karyawan dan pengunjung Mal dalam menerapkan kebijakan pencegahan Covid-19 di Kota Makassar.

D. Metode Pengumpulan Data

Sugiyono dalam bukunya berpendapat, teknik pengumpulan data merupakan langkah yang paling utama dalam penelitian, karena tujuan utama dari

penelitian adalah mendapat data. Peneliti tidak akan mendapatkan data yang memenuhi standar yang ditetapkan tanpa mengetahui teknik pengumpulan data.⁹

Pengumpulan data dalam penelitian kualitatif dilakukan pada kondisi alamiah (*natural setting*), wawancara mendalam (*in depth interview*) dan dokumentasi. Teknik pengumpulan data terdiri dari cara yaitu, a) teknik pengumpulan data dengan observasi, b) teknik pengumpulan data dengan wawancara, c) teknik pengumpulan data dengan dokumentasi.

Peroses mengumpulkan data ditengah penelitian skripsi ini pada dasarnya terdapat hambatan dan tantangan di lokasi penelitian. Pandemi Covid-19 dijadikan alasan bagi pihak Mal khususnya Mal Panakukang yang tidak memberi izin untuk melakukan penelitian, Namun dengan melihat kondisi dilapangan peneliti menganggap alasan itu tidak masuk akal karena banyak hal, diantaranya adalah kurangnya kontrol mengenai protokol kesehatan yang dilakukan oleh pihak Mal di tengah ramainya pengunjung. Alasan itulah yang menyebabkan peneliti untuk tetap melanjutkan penelitian skripsi ini meskipun terdapat keterbatasan untuk mendapat informan dari pihak Mal.

1. Metode Observasi

Metode observasi yaitu data yang dibutuhkan diperoleh dengan melakukan pengamatan langsung terhadap fenomena yang relevan dengan fokus penelitian. Observasi adalah suatu prosedur pengumpulan data primer yang dilakukan dengan cara melihat, mengamati dan mencatat perilaku dan pembicaraan subyek

⁹Sugiyono, *Metodologi Penelitian Kualitatif: Berbagai Pengalaman dari Lapangan* (Depok: PT. Rajagrafindo Persada, 2018), h 20.

penelitian dengan menggunakan pedoman observasi.¹⁰ Penelitian ini dilakukan dengan cara turun langsung ke lokasi penelitian untuk berjumpa langsung dengan karyawan dan pengunjung di Mal Nipah dan Mal Panakukang Kota Makassar.

2. Metode Wawancara

Wawancara dalam penelitian ini diadakan bebas terpimpin tanpa menggunakan pedoman wawancara, meski demikian penggunaan metode wawancara langsung sesuai rumusan masalah dengan responden. Peneliti datang berhadapan secara langsung dengan responden atau subjek yang diteliti, kemudian peneliti menanyakan sesuatu yang telah direncanakan.

3. Metode Dokumentasi

Metode dokumentasi adalah suatu cara untuk memperoleh data melalui peninggalan tertulis seperti arsip-arsip dan termasuk juga buku-buku tentang pendapat, teori, dalil, atau hukum dan lain-lain yang berhubungan dengan masalah penelitian.¹¹

E. Instrumen Penelitian

Instrumen utama dalam penelitian ini ialah peneliti itu sendiri, selain itu terdapat beberapa instrumen penunjang lainnya seperti alat tulis, kamera dan alat perekam menggunakan *hand phone*.

F. Teknik Penentuan Informan

Peneliti menggunakan teknik *Purposive Sampling* dalam penentuan informan. Sugiyono mendefinisikan *purposive sample* adalah teknik penentuan

¹⁰Syamsuddin AB, *Dasar-Dasar Teori Metode Penelitian Sosial* (Jawa Timur: Wade Group National Publishing, 2017), h. 102.

¹¹Syamsuddin AB, *Dasar-Dasar Teori Metode Penelitian Sosial* ,...h. 108.

sampel dengan pertimbangan tertentu¹² selanjutnya, menurut Arikunto pemilihan sampel secara *purposive* pada penelitian ini akan berpedoman pada syarat-syarat yang harus dipenuhi:

- b. Pengambilan sampel harus didasarkan atas ciri-ciri, sifat-sifat atau karakteristik tertentu yang merupakan ciri-ciri pokok populasi.
- c. Subjek yang diambil sebagai sampel benar-benar merupakan subjek yang paling banyak mengandung ciri-ciri yang terdapat pada populasi (*key subjectis*).
- d. Penentuan karakteristik populasi dilakukan dengan cermat di dalam studi pendahuluan.

Menurut Bagong seperti yang dikutip oleh Sugiyono, informan penelitian meliputi beberapa macam,¹³ yaitu:

- a. Informan kunci (*key informan*) merupakan mereka yang mengetahui dan memiliki berbagai informasi pokok yang diperlukan dalam penelitian. Informan kunci (*key informan*) dalam penelitian ini ialah pihak atau *manager* Mal Nipah dan Mal Panakukang sebab dapat memberi petunjuk dan arah informasi bagi peneliti.
- b. Informan utama merupakan mereka yang terlibat langsung dalam interaksi sosial yang diteliti. Informan utama dalam penelitian ini ialah karyawan dan pengunjung Mal Nipah dan Mal Panakukang. Jumlah informan dari karyawan adalah 4 orang terdiri dari *Manager* Mal Nipah, pihak Mal

¹²Sugiyono, *Metodologi Penelitian Kualitatif: Berbagai Pengalaman dari Lapangan* (Depok: PT. Rajagrafindo Persada, 2018), h 20.

¹³Sugiyono, *Metodologi Penelitian Kualitatif: Berbagai Pengalaman dari Lapangan* (Depok: PT. Rajagrafindo Persada, 2018),h. 21.

Panakukang, *Security* Mal Nipah dan *Security* Gramedia Mal Panakukang. Jumlah informan dari pengunjung adalah 4 orang terdiri dari 2 laki-laki dan 2 perempuan.

Informan dalam penelitian ini semuanya menggunakan identitas samaran dengan alasan tertentu yang telah dijelaskan pada sub bagian metode pengumpulan data.

G. Teknik Pengolahan dan Analisis Data

Analisis data yang digunakan peneliti dalam penelitian ini dilakukan melalui tiga tahap, yakni:

- a. Reduksi data, merupakan proses penyederhanaan yang dilakukan melalui proses seleksi dari data mentah hingga menjadi informasi yang bermakna.
- b. Penyajian data, merupakan penampilan data dalam bentuk yang lebih sederhana.
- c. Penyimpulan, merupakan proses pengambilan intisari dari data yang telah disajikan hingga menghasilkan informasi yang singkat, padat namun mengandung makna yang luas.¹⁴ Hal ini dapat membantu agar dapat dengan mudah dipahami.

¹⁴Ajat Rukajat, *Penelitian Tindakan Kelas: (Classroom Action Research) Disertasi Contoh Judul Skripsi dan Metodologinya*, (Cet. I; Yogyakarta:DEEPUBLISH, 2018), h. 50-51.

BAB IV

HASIL PENELITIAN DAN PEMBAHASAN

A. Gambaran Umum Lokasi Penelitian

1. Sejarah Kota Makassar

Nama Makassar sudah disebutkan dalam pupuh 14/3 kitab *Negara kretagama* karya Mpu Prapanca pada abad ke-14, sebagai salah satu daerah taklukan Majapahit. Raja Gowa ke-9 Tumapiri Kallonna (1510-1546) diperkirakan adalah tokoh pertama yang benar-benar mengembangkan Kota Makassar. Tumaori Kallonna memindahkan pusat kerajaan dari pedalaman ke tepi pantai, mendirikan benteng di muara Sungai Jeneberang, serta mengangkat seorang syah bandar untuk mengatur perdagangan. Abad ke-16 Makassar menjadi pusat perdagangan dominan di Indonesia Timur, sekaligus menjadi salah satu kota terbesar di Asia Tenggara. Raja-raja Makassar menerapkan kebijakan perdagangan bebas yang ketat, di mana seluruh pengunjung ke Makassar berhak melakukan perniagaan di sana dan menolak upaya VOC (Belanda) untuk melakukan monopoli di Kota tersebut. Kerajaan ini juga memiliki sikap yang toleran terhadap agama berarti bahwa meskipun Islam semakin menjadi agama yang utama di wilayah tersebut, pemeluk agama Kristen dan kepercayaan lainnya masih tetap dapat berdagang di Makassar. Sikap tersebut menyebabkan Makassar menjadi pusat yang penting bagi orang-orang Melayu yang bekerja dalam perdagangan di Kepulauan Maluku dan juga menjadi markas yang penting bagi pedagang-pedagang dari Eropa dan Arab. Keistimewaan ini tidak terlepas dari kebijaksanaan Raja Gowa-Tallo yang memerintah saat itu (Sultan Alauddin, Raja

Gowa, dan Sultan Awalul Islam, Raja Tallo).

Kontrol penguasa Makassar semakin menurun seiring semiskin kuatnya pengaruh Belanda di wilayah tersebut dan menguatnya politik monopoli perdagangan rempah-rempah yang diterapkan Belanda melalui VOC. Tahun 1669, Belanda bersama dengan La Tenri Tatta Arung Palakka dan beberapa kerajaan sekutu Belanda melakukan penyerangan terhadap kerajaan Islam Gowa-Tallo yang mereka anggap sebagai batu penghalang terbesar untuk menguasai rempah-rempah di Indonesia Timur. Pasca berperang habis-habisan mempertahankan kerajaan melawan beberapa koalisi kerajaan yang dipimpin oleh Belanda, akhirnya Gowa-Tallo (Makassar) terdesak dan terpaksa menandatangani Perjanjian Bongaya. Kota ini dahulu bernama Ujung Pandang dan dipakai dari kira-kira tahun 1971 sampai tahun 1999, alasan untuk mengganti nama Makassar menjadi Ujung Pandang adalah alasan politik, antara lain karena Makassar adalah nama sebuah suku bangsa padahal tidak semua penduduk Kota Makassar adalah anggota dari etnik Makassar.

Perang dunia kedua dan pendirian Republik Indonesia sekali lagi mengubah wajah Makassar. Hengkangnya sebagian besar warga asingnya pada tahun 1949 dan nasionalisasi perusahaan-perusahaan asing pada akhir tahun 1950-an menjadikannya kembali sebuah kota provinsi. Bahkan, sifat asli Makassar pun semakin menghilang dengan kedatangan warga baru dari daerah-daerah pedalaman yang berusaha menyelamatkan diri dari kekacauan akibat berbagai pergolakan pasca revolusi. Tahun 1930-an sampai tahun 1961 jumlah penduduk meningkat dari kurang lebih 90.000 jiwa menjadi hampir 400.000 orang, lebih

daripada setengahnya pendatang baru dari wilayah luar kota. Penggantian nama kota Ujung Pandang dikembalikan menjadi Kota Makassar dan sesuai Undang-undang Pemerintahan Daerah luas wilayah bertambah kurang lebih 4 mil kearah laut 10.000 Ha, menjadi 27.577 Ha.

Ujung Pandang sendiri nama sebuah kampung dalam wilayah Kota Makassar, Bermula didekat Benteng Ujung Pandang sekarang ini. membujurlah suatu tanjung yang ditumbuhi rumpun-rumpun pandan, namun sekarang Tanjung ini tidak ada lagi, nama Ujung Pandang mulai dikenal pada masa pemerintahan Raja Gowa ke-X Tunipalangga yang pada tahun 1545 mendirikan benteng Ujung Pandang sebagai kelengkapan benteng-benteng kerajaan Gowa yang sudah ada sebelumnya, antara lain Barombong, Somba Opu, Panakukang dan benteng-benteng kecil lainnya. Setelah bagian luar benteng selesai, didirikanlah bangunan khas Gowa (*Balla Lompoa*) di dalamnya yang terbuat dari kayu, sementara di sekitar benteng terbentuk kampung yang semakin lama semakin ramai yang disebut Kampung Jourpandan (Juppandang), sedangkan Benteng dijadikan sebagai kota kecil di tepi Pantai Losari.

Jatuhnya benteng Ujung Pandang beberapa tahun kemudian ke tangan Belanda, usai perang Makassar, dengan disetujuinya perjanjian Bungaya tahun 1667, benteng itu diserahkan, kemudian Speelman mengubah namanya menjadi Fort Rotterdam. Bangunan-bangunan bermotif Gowa di Fort Rotterdam perlahan-lahan diganti dengan bangunan gaya barat seperti sekarang. Ihwal nama Kota Makassar berubah menjadi Ujung Pandang terjadi pada tanggal 31 Agustus 1971, berdasarkan Peraturan Pemerintah No. 51 tahun 1971. Kota Makassar kala itu

dimekarkan dari 21 kilometer persegi menjadi 115.87 kilometer persegi, terdiri dari 11 wilayah kecamatan dan 62 lingkungan dengan penduduk sekitar 700 ribu jiwa. Pemekaran ini mengadopsi sebagian dari wilayah tiga kabupaten yakni Kabupaten Maros, Gowa dan Pangkajene Kepulauan sebagai “kompensasinya” nama Ujung Pandang diubah kembali menjadi Makassar.

Seiring perubahan dan pengembalian nama Makassar, maka nama Ujung Pandang kini tinggal kenangan dan selanjutnya semua elemen masyarakat kota mulai dari budayawan, pemerintah serta masyarakat kemudian mengadakan penelusuran dan pengkajian sejarah Makassar, hasilnya Pemerintah Daerah No. 1 Tahun 2000, menetapkan hari jadi Kota Makassar, tanggal 9 November 1607, dan untuk pertama kali hari jadi Kota Makassar ke 393, diperingati pada tanggal 9 November 2000. Nama Makassar berasal dari sebuah kata dalam bahasa Makassar “*Mangkasarak*” yang berarti yang mentampakkan diri atau yang bersifat terbuka.

2. Letak Geografis Kota Makassar

Makassar adalah Ibu Kota Provinsi Sulawesi Selatan, yang terletak di bagian Selatan Pulau Sulawesi yang dahulu disebut Ujung Pandang, terletak antara 119°24'17"38" Bujur Timur dan 5°8'6"19" Lintang Selatan yang berbatasan sebelah Utara dengan Kabupaten Maros, sebelah Timur Kabupaten Maros dan Kabupaten Gowa, sebelah selatan Kabupaten Gowa dan Kabupaten Takalar dan sebelah Barat adalah Selat Makassar. Kota Makassar memiliki topografi dengan kemiringan lahan 0-2° (datar) dan kemiringan lahan 3-15° (bergelombang). Luas Wilayah Kota Makassar tercatat 175,77 km persegi. Kota Makassar memiliki

kondisi iklim sedang hingga tropis memiliki suhu udara rata-rata berkisar antara 26,°C sampai dengan 29°C.

Kota Makassar adalah kota yang terletak dekat dengan pantai yang membentang sepanjang koridor barat dan utara dan juga dikenal sebagai “*Waterfront City*” yang didalamnya mengalir beberapa sungai (Sungai Tallo, Sungai Jeneberang, dan Sungai Pampang) yang kesemuanya bermuara ke dalam kota. Kota Makassar merupakan hamparan daratan rendah yang berada pada ketinggian antara 0-25 meter dari permukaan laut. Kondisi ini menyebabkan Kota Makassar sering mengalami genangan air pada musim hujan, terutama pada saat turun hujan bersamaan dengan naiknya air pasang.

Pola iklim di Kota Makassar dipengaruhi oleh dua musim, yaitu musim hujan dan musim kemarau. Musim hujan berlangsung dari bulan November – April. Sedangkan musim kemarau, dimulai bulan Mei – Oktober, temperature udara rata-rata periode 1996 – 2000 adalah 26,50°C, kelembapanudara 89,20% dengan presentase penyinaran matahari maksimum sebesar 89,0% terjadi pada bulan Agustus, minimum sebesar 15% yang terjadi pada bulan Desember. Berdasarkan pencatatan stasiun meteorologi Maritim Poatere, secara rata-rata kelembapan udara sekitar 77,90%, curah hujan 2729% mm, hari hujan 144 hari, temperature udara sekitar 26,5°-29,8°C, dan rata-rata kecepatan angin 4 knot.



M A K A S S A R

Peta Wilayah Kota Makassar

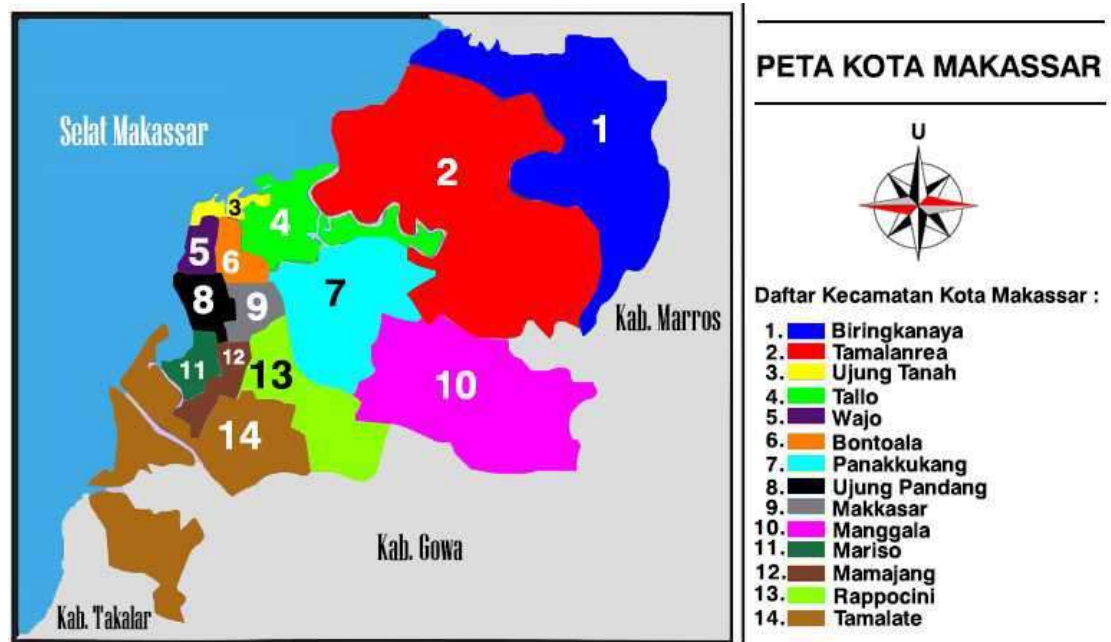

Sumber: <https://jagad.id>

Kota Makassar secara administratif dibagi menjadi 14 kecamatan dengan 153 kelurahan, Di antara 14 kecamatan tersebut ada tujuh kecamatan yang berbatasan dengan pantai yaitu Kecamatan TaMalate, Kecamatan Mariso, Kecamatan Wajo, Kecamatan Ujung Tanah, Kecamatan Tallo, Kecamatan TaMalanrea, dan Kecamatan Biringkanaya. Batas-batas administrasi Kota Makassar adalah:

- a. Batas Utara: Kabupaten Maros
- b. Batas Timur: Kabupaten Maros dan Kabupaten Gowa
- c. Batas Selatan: Kabupaten Gowa dan Kabupaten Takalar
- d. Batas Barat: Selat Makassar

Secara umum topografi Kota Makassar dikelompokkan menjadi dua bagian yaitu:

- a. Bagian Barat ke arah Utara relatif rendah dekat dengan pesisir pantai
- b. Bagian Timur dengan keadaan topografi berbukit seperti di Kelurahan Antang Kecamatan Panakukang.

Perkembangan fisik Kota Makassar cenderung mengarah ke bagian Timur Kota. Hal ini terlihat dengan giatnya pembangunan perumahan di Kecamatan Biringkanaya, TaMalanrea, Manggala, Panakkukang, dan Rappocini.

3. Mal Panakukang

Mal Panakukang adalah salah satu Mal terbesar di Makassar, terletak di Kecamatan Rappocini, tepatnya di Kelurahan Panakukang yang berdekatan dengan Harapan Baru *Department Store*, Panakukang *Town Centre* (PTC), dan dikelilingi oleh berbagai macam ruko maupun rumah makan. Diapit oleh tiga jalan utama dan satu jalan alternatif yaitu jalan Adhyaksa di bagian timur, jalan Melati di bagian Barat, di sisi utara jalan Boulevard dan jalan Pengayoman bagian selatan. Mal Panakukang dipenuhi oleh berbagai tempat hiburan seperti restoran-restoran baik internasional maupun nasional, kedai-kedai kopi yang sekarang digandrungi masyarakat kelas atas kota-kota besar di Indonesia sebagai tempat *hang out* atau tongkrongan, bioskop, arena bermain anak (Amazone), tempat bermain Biliar (Score), dan bahkan toko buku (Gramedia). Konsep ini menyatukan semua tempat yang sebenarnya mempunyai tempat masing-masing dapat dilihat sebagai salah satu ciri khas post-modernisme yaitu *holism* di mana tempat-tempat ini tidak lagi diperlakukan sebagai fragment-fragment tetapi

sebagai satu kesatuan dan disandingkan di antara satu dengan yang lainnya walaupun sebenarnya persandingan ini tidak memiliki hubungan yang jelas, misalnya saja sebuah toko buku disandingkan sebuah restoran Indonesia atau sebuah salon dengan sebuah kafe kopi.

Tempat-tempat sebelumnya mempunyai ruang sendiri dan berdiri sendiri-sendiri dengan adanya konsep entertainment kompleks, fragment-fragment ini tidak lagi diperlakukan sebagai individu tetapi bagian dari sebuah kesatuan utuh. Lahan seluas ± 8 Ha, PT. Margamas Indah Developmend membuat sebuah bangunan dengan konsep “satu atap di pusat relaksasi dan hiburan”. Mal Panakukang berbeda dengan Mal yang sudah ada, hal ini dibedakan dengan menyebut “MP” sebagai Mal terlengkap dan terdepan. Konsep ini diwujudkan dengan bangunan bergaya arsitektur yang khas dengan kafe laying yang melintas di atas jalan adhiyaksa, menampilkan beraneka ragam warna di sisi luar maupun di bagian dalamnya. Konsep bangunan yang berbeda dari Mal biasa. Serta warna-warna yang ditampilkan, menarik perhatian untuk datang dan masuk ke dalamnya. Mal Panakukang dengan target segmentasi pasar kelas menengah ke atas, maka pemilihan materi, warna dan desain interior disesuaikan agar dapat memenuhi selera. Hal ini dapat dilihat, apabila dibandingkan dengan Mal untuk segmen kelas menengah ke bawah, baik dari pemilihan materi bangunan, interior, warna dan penataannya.

Pengunjung yang memasuki MP akan langsung berasa di sebuah aula besar yang akan menggiring ke sebuah selasar Panjang, di sisi kiri dan kanannya berjajar kafe dan restoran. Konsep ini memungkinkan orang untuk dilihat atau

melihat dalam suasana yang nyaman oleh pengunjung lain. Fasilitas hiburan lain juga disediakan, di lantai yang sama pengunjung berbelanja di supermarket, atau mengajak anak-anak ke area bermain *timezone* ataupun *amazon*. Lantai atas Mal, selain cafe dan restoran, juga terdapat bioskop, tempat bermain bilyard, pusat belanja busana dan keperluan rumah tangga, serta boutique-boutique kecil lainnya. Restoran *fast food* lebih variatif dibanding dengan Mal lainnya. Perbedaannya juga terletak pada interior, serta tata letak meja makan yang membaaur dengan meja *food court* sehingga pelanggan seakan bersama dalam acara besar sambil mengamati satu sama lain. Konsep Mal yang tadinya hanya terfokus pada kepentingan belanja, pada Mal Panakukang dilengkapi agar dapat memenuhi keperluan lain dari konsumen. Kehadiran Mal Panakukang sebagai pusat perbelanjaan terkemuka, membawa dampak yang cukup signifikan pada perilaku konsumsi warga Kota Makassar dalam hal penciptaan gaya hidup, terlebih lagi Mal Panakukang juga menyediakan aneka ragam wahana hiburan serta *outlet fast food* yang kemudian mendorong warga Kota Makassar berkunjung untuk pemenuhan kepuasan batin maupun fisiologi.

Mal Panakukang berada pada posisi yang sangat strategis sehingga sangat mudah untuk dikunjungi dari segala arah, seperti yang telah dijelaskan sebelumnya bahwa Mal Panakukang di apit oleh 1 jalan alternatif yaitu jalan Adhyaksa dan 3 jalan utama dan , yaitu jalan Pengayoman di sebelah selatan, jalan Bougenville di sebelah barat dan jalan Boulevard di sebelah utara.



(Tampilan depan Mal Panakukang)
Sumber Dokumentasi: Hasil Observasi

Letaknya yang mudah ditempuh membuat Mal Panakukang ramai dikunjungi. Arah kilometer 0 misalnya yang terletak di kantor Gubernur jalan Urip Sumoharjo untuk sampai ke Mal Panakukang bisa masuk ke jalan AP Pettarani ke arah selatan lalu belok ke kiri saat mendapatkan lampu lalu lintas untuk masuk ke jalan Boulevard ke arah timur ujung jalan. Dari arah jalan Sultan Alauddin juga bisa masuk ke jalan Pettarani dengan berbelok ke kanan melewati bawah jalan Layang hingga mendapati simpang jalan Boulevard ke arah timur ujung. Dari arah Samata Gowa misalnya untuk sampai ke Mal Panakukang bisa melewati jalan utama Aroepala ke Arah Barat hingga masuk ke batas Kota Makassar jalan Hertasning, karena jalannya 2 jalur maka didepan Hotel Amaris

kita bisa memutar balik kendaraan untuk masuk kejalan alternatif yaitu jalan Adhyaksa untuk sampai ke Mal Panakukang. Apalagi dengan adanya ojek online Mal ini mudah untuk diakses, termasuk dengan adanya kendaraan alternatif Teman Bus sangat memudahkan pengunjung untuk ke Mal Panakukang karena berada pada rutenya.

4. Mal Nipah

Mal Nipah yang resmi dibuka pada akhir 2018, memberikan suasana baru di Kota Makassar, karena Mal Nipah menjadi kawasan komersial hijau pertama di Indonesia Timur yang menerapkan konsep arsitektur hijau, Mal Nipah mempertimbangkan dalam aspek lingkungan untuk konstruksi dan bangunan. Mal Nipah dapat dilakukan dengan pemanfaatan sumber daya, material dan penggunaan energy yang se-efisien mungkin. Dengan konsep terbuka, dapat mengurangi penggunaan penyejuk ruangan, ada instalasi pengolahan air limbah, sehingga memperhatikan semua aspek fasilitas ramah lingkungan di Mal dapat dilihat dari setiap sudut bangunan. Tanaman hias yang tumbuh membentang dibagian depan sampai belakang juga terlihat hijau, seirama dengan bangunannya yang memang mengedapankan konsep arsitektur. Koridor *vold* yang memberikan sirkulasi udara lebih segar, sejuk dan tampak terang serta luas. Hal ini yang menarik perhatian pengunjung datang.



(Tampilan depan Mal Nipah)
Sumber Dokumentasi: Hasil Observasi

Nipah Mall and Office building merupakan bangunan multifungsi perbelanjaan, perkantoran, serta rekreasi yang pertama menerapkan konsep *Green Building* di Indonesia Timur, serta telah memperoleh predikat *gold* dari GBCI untuk kategori bangunan baru (*new building*). *Nipah Mall and Office building* terletak di jalan Urip Sumoharjo Kecamatan Panakukang Kota Makassar, didesain oleh PT. Urbane Indonesia dan berada dalam manajemen PT. Kalla Inti Karsa. Bentuk bangunannya pengejawantahan dari fungsi utama bangunan yaitu Mal dan perkantoran. Mal berjumlah lima lantai sedangkan bagian perkantoran berjumlah sepuluh lantai serta dilengkapi dengan satu lantai *basement* yang berfungsi sebagai area parkir dan utilitas bangunan, dengan luas bangunan 121.426 m² serta 25.000 m² berdiri pada lahan seluas 3,5 Ha, terdiri dari area Mal dengan luas

74,352 m² dan perkantoran 15.440 m² serta ruang terbuka publik dengan luasan 19.700 m². Nipah Mal dilengkapi dengan ruang kreatif yang disebut *Nipah Creative Ecosystem* merupakan sebuah ruang kolaborasi bagi milenial untuk mendukung kreatifitas dan inovasi baru di Kota Makassar.

Mal Nipah juga berada pada posisi yang sangat strategis berdekatan dengan kantor Gubernur di kilometer 0 jalan Urip Sumoharjo sehingga sangat mudah untuk dihampiri dari segala arah. Letaknya yang mudah ditempuh membuat Mal Nipah juga ramai dikunjungi, dari arah simpang 5 bandara misalnya untuk sampai ke Mal Nipah cukup lurus ke arah selatan jalan Perintis-Urip Sumoharjo sampai mendapat jalan untuk memutar arah setelah kantor Gubernur. Jika dari arah jalan Sultan Alauddin-AP Pettarani cukup lurus ke arah barau ujung jalan Pettarani lalu berbelok ke kanan memasuki jalan Urip Sumoharjo di simpang jalan *Fly over* ke arah utara hingga sampai pada Mal Nipah setelah kampus Universitas Muslim Indonesia (UMI). Arah Samata Gowa misalnya untuk sampai ke Mal Nipah bisa juga melewati jalan utama Aroepala ke Arah barat hingga masuk ke batas Kota Makassar sampai ujung jalan Hertasning berbelok ke arah barat jalan AP Pettarani ujung, kemudian belok kanan di jalan *Fly Over* masuk ke jalan Urip Sumoharjo hingga sampai ke Mal Nipah setelah kampus UMI. Apalagi dengan adanya ojek online dan Teman Bus Mal ini mudah untuk diakses.

Struktur Organisasi Manajemen Mal

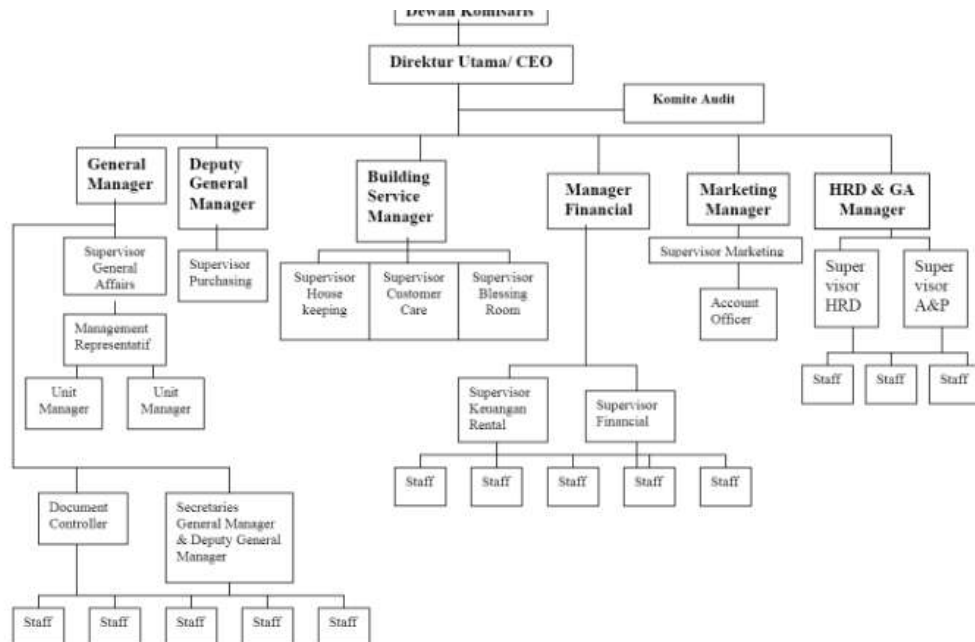

Sumber dokumen : <https://123dok.com>

B. Bentuk Penerapan Protokol Kesehatan Covid-19 Karyawan dan Pengunjung di Mal Panakukang dan Mal Nipah Kota Makassar

Protokol kesehatan adalah panduan atau tata cara kegiatan yang dilakukan dalam rangka menjamin individu dan masyarakat tetap sehat terlindung dari penyakit tertentu. Tujuan penerapan protokol kesehatan adalah untuk meningkatkan upaya pencegahan dan pengendalian Covid-19 bagi masyarakat di tempat dan fasilitas umum dalam rangka mencegah terjadinya episenter/kluster baru selama pandemi. Prinsip utama protokol kesehatan adalah perlindungan kesehatan individu dan perlindungan kesehatan masyarakat.

Penyebaran dan penularan virus Corona menyebar luas ke dalam

masyarakat, pemerintah membuat serangkaian kebijakan untuk menanganinya. Kebijakan (*policy*) adalah prinsip atau cara bertindak yang dipilih untuk mengarahkan pengambilan keputusan. Kebijakan merupakan suatu ketetapan yang memuat prinsip-prinsip untuk mengarahkan cara-cara bertindak yang dibuat secara terencana dan konsisten untuk mengatasi masalah dan untuk mencapai tujuan tertentu. Kebijakan yang dibuat oleh pemerintah tersebut salah satunya mengenai protokol kesehatan. Instruksi Presiden Republik Indonesia Nomor 6 Tahun 2020 tentang Peningkatan Disiplin dan Penegakan Hukum Protokol Kesehatan Dalam Pencegahan dan Pengendalian *Corona Virus Disease* 2019.

1. Peraturan Kementerian Kesehatan RI Nomor HK. 01. 07/MENKES/382/2020

Keputusan Menteri Kesehatan Republik Indonesia Nomor HK. 01. 07/MENKES /382 /2020 Tentang Protokol Kesehatan Bagi Masyarakat di Tempat dan Fasilitas Umum Dalam Rangka Pencegahan dan Pengendalian Covid-19: bagi pengunjung memastikan diri dalam kondisi sehat sebelum keluar rumah, jika mengalami gejala seperti demam, batuk, pilek, nyeri tenggorokan, dan sesak nafas, tetap di rumah dan periksakan diri ke fasilitas pelayanan kesehatan apabila berlanjut. Menggunakan masker saat perjalanan dan selama berada di pusat perbelanjaan/Mall/pertokoan dan sejenisnya. Menjaga kebersihan tangan dengan sering mencuci tangan pakai sabun dengan air mengalir atau menggunakan handsanitizer. Hindari menyentuh area wajah seperti mata, hidung, dan mulut. Tetap memperhatikan jaga jarak minimal 1 meter dengan orang lain. Apabila pusat perbelanjaan/Mal/pertokoan dalam kondisi padat dan sulit menerapkan jaga

jarak agar tidak memaksakan diri masuk ke dalamnya, namun apabila terpaksa gunakan pelindung wajah tambahan (*faceshield*) yang digunakan bersama masker sangat direkomendasikan sebagai perlindungan tambahan.

Penanganan dan pencegahan kasus pandemi ini sudah dilakukan dengan berbagai cara, baik secara global maupun nasional atau wilayah. Strategi yang selama ini sudah dijalankan untuk penanganan Covid 19 yaitu melalui 4 (empat) strategi yaitu gerakan memakai masker, penelusuran kontak (*tracing*) dari kasus positif yang dirawat dengan menggunakan rapid test atau tes cepat, edukasi dan penyiapan isolasi secara mandiri pada sebagian hasil *tracing* yang menunjukkan hasil tes positif dari rapid tes atau negatif dengan gejala untuk melakukan isolasi mandiri, serta Strategi isolasi Rumah Sakit yang dilakukan kala isolasi mandiri tidak mungkin dilakukan, seperti karena ada tanda klinis yang butuh layanan definitif di Rumah Sakit.

2. Bentuk Protokol Kesehatan Covid-19

Masyarakat memiliki peran penting dalam memutus mata rantai penularan Covid-19 agar tidak menimbulkan sumber penularan baru/*cluster* pada tempat-tempat di mana terjadinya pergerakan orang, interaksi antar manusia dan berkumpulnya banyak orang. Masyarakat harus dapat beraktivitas kembali dalam situasi pandemi Covid-19 dengan beradaptasi pada kebiasaan baru yang lebih sehat, lebih bersih, dan lebih taat, yang dilaksanakan oleh seluruh komponen yang ada di masyarakat serta memberdayakan semua sumber daya yang ada. Peran masyarakat untuk dapat memutus mata rantai penularan Covid-19 (risiko tertular dan menularkan) harus dilakukan dengan menerapkan protokol kesehatan, yakni

sebagai berikut:

a. Perlindungan kesehatan individu

penularan Covid-19 terjadi melalui droplet yang dapat menginfeksi manusia dengan masuknya droplet yang mengandung virus SARS-CoV-2 ke dalam tubuh melalui hidung, mulut, dan mata. Prinsip pencegahan penularan Covid-19 pada individu dilakukan dengan menghindari masuknya virus melalui ketiga pintu masuk tersebut dengan beberapa tindakan, seperti:

- 1) Menggunakan alat pelindung diri berupa masker yang menutupi hidung dan mulut hingga dagu, jika harus keluar rumah atau berinteraksi dengan orang lain yang tidak diketahui status kesehatannya (yang mungkin dapat menularkan Covid-19. Apabila menggunakan masker kain, sebaiknya gunakan masker kain 3 lapis.
- 2) Membersihkan tangan secara teratur dengan cuci tangan pakai sabun dengan air mengalir atau menggunakan cairan antiseptik berbasis alkohol/*handsanitizer*. Selalu menghindari menyentuh mata, hidung, dan mulut dengan tangan yang tidak bersih (yang mungkin terkontaminasi droplet yang mengandung virus).
- 3) Menjaga jarak minimal 1 meter dengan orang lain untuk menghindari terkena droplet dari orang yang bicara, batuk, atau bersin, serta menghindari kerumunan, keramaian, dan berdesakan. Jika tidak memungkinkan melakukan jaga jarak maka dapat dilakukan berbatasi berbagai rekayasa adminitrasi dan teknis lainnya. Rekayasa adminitrasi dapat berupa pembatasan jumlah orang, pengaturan jadwal, dan sebagainya. Sedangkan

rekayasa teknis antara lain dapat berupa pembuatan partisi, pengaturan jalur masuk dan keluar, dan lain sebagainya.

- 4) Meningkatkan daya tahan tubuh dengan menerapkan Perilaku Hidup Bersih dan Sehat (PHBS) seperti mengkonsumsi gizi seimbang, aktivitas fisik minimal 30 menit sehari dan istirahat yang cukup (minimal 7 jam), serta menghindari faktor risiko penyakit orang yang memiliki komorbiditas/penyakit autoimun, kehamilan, lanjut usia, anak-anak, dan lain-lain, harus lebih berhati-hati dalam beraktifitas ditempat dan fasilitas umum

b. Perlindungan Kesehatan Masyarakat

Perlindungan kesehatan masyarakat merupakan upaya yang harus dilakukan oleh semua komponen yang ada di masyarakat guna mencegah dan mengendalikan penularan Covid-19. Potensi penularan Covid-19 di tempat dan fasilitas umum sangat penting untuk menerapkan sebagai berikut:

- 1) Kegiatan promosi kesehatan (*promote*) dilakukan sosialisasi, kegunaan berbagai media informasi untuk memberikan pengertian dan pemahaman bagi semua orang, serta keteladanan dari pimpinan, tokoh masyarakat, dan melalui media *mainstream*. Pengertian dan pemahaman bagi semua orang, serta keteladanan dari pimpinan, tokoh masyarakat, dan melalui media *mainstream*.
- 2) Kegiatan perlindungan (*protect*) antara lain dilakukan melalui penyediaan sarana cuci tangan pakai sabun yang mudah diakses dan memenuhi standar atau penyediaan *handsanitizer* , upaya penapisan kesehatan orang yang akan masuk ke tempat dan fasilitas umum, pengaturan jaga jarak, disinfeksi

terhadap permukaan, ruangan, dan peralatan secara berkala, serta penegakkan kedisiplinan pada perilaku masyarakat yang berisiko dalam penularan dan tertularnya Covid-19 seperti berkerumun, tidak menggunakan masker, merokok di tempat dan fasilitas umum dan lain sebagainya.

3. Bentuk Penerapan Protokol Kesehatan Karyawan dan Pengunjung Mal Nipah dan Mal Panakukang

Sejak masa pandemi, pemerintah Provinsi Selatan telah menerapkan *work Form Home* (WFM) bagi seluruh pegawai kantor sejak maret dan kembali melakukan sistem *shift* hingga 30 oktober dan diikuti oleh kabupaten/kota. Protokol kesehatan lainnya yang sudah dilakukan adalah pemeriksaan dengan *thermogun*, penerapan jaga jarak dalam bekerja, menyediakan *handsanitizer* di beberapa tempat strategis (tempat absen *finger print* dan area pintu keluar masuk ruang kerja) dan sejak bulan Oktober 2020 perusahaan sudah melakukan penyemprotan desinfektan di area tempat kerja setiap hari setelah karyawan pulang kantor. Bentuk penerapan protokol kesehatan Mal Panakukang dan Mal Nipah yaitu:

- 1) Pemeriksaan dengan suhu tubuh.
- 2) Menjaga jarak.
- 3) Mencuci tangan.
- 4) Memakai masker.
- 5) Membatasi jumlah pengunjung.

Hasil observasi peneliti dan pengambilan data yang telah dilakukan pada kedua pusat Mal di Kota Makassar yaitu Mal Panakukang dan Mal Nipah.

Didapatkan informasi dari wawancara langsung dengan *Manager* Mal Nipah yakni Bapak Firmansyah Ahmad (36th):

“Biasanya kita langsung jalan *mobile* keliling melihat langsung sambil memberikan informasi kepada pengunjung yang datang lalu memberikan arahan ke mereka agar mematuhi protokol kesehatan.”¹

Sebagaimana juga dikatakan oleh Bapak Sukrianto Basri (35th) selaku *pihak* Mal Panakukang:

“Sebagai karyawan sekaligus petugas protokol kesehatan, kita turun langsung mengawasi, mulai dari pintu masuk di dalam Mal, kita juga ini hanya mengikuti arahan dari atasan, tetapi sesuai dengan protokol kesehatan.”²

Pernyataan informan di atas menunjukkan bahwa metode yang digunakan dalam menerapkan protokol kesehatan Covid-19 ialah metode langsung dan hal ini selaras dengan hasil wawancara terhadap informan kunci selaku satgas Covid-19 Mal yang menjelaskan bahwa metode yang digunakan dalam menerapkan protokol kesehatan Covid-19 ialah metode langsung dengan cara memantau dan mengarahkan pengunjung selama melakukan pengawasan agar disiplin atau patuh terhadap kebijakan protokol kesehatan Covid-19.

Hasil observasi peneliti melihat dalam mencegah penyebaran Covid-19, pihak Mal telah menerapkan kebijakan protokol kesehatan Covid-19 berupa penggunaan masker dan rutin mencuci tangan selama berada di area Mal, tetap menjaga jarak dan mematuhi setiap himbauan, namun ada beberapa pelanggaran terkait protokol kesehatan Covid-19 khususnya pada Mal Panakukang yaitu adanya pengunjung yang tidak menjaga jarak sesuai aturan pemerintah yaitu jarak

¹Firmansyah Ahmad (36th), *General Manager* Mal Nipah, wawancara, Makassar, 3 april 2022.

²Sukrianto Basri (35th), *Pihak* Mal Panakukang, wawancara, Makassar 4 April 2022.

minimal 1 meter. Pengunjung yang tidak menjaga jarak sering ditemukan pada area antrian dan tempat beristirahat, hal tidak terlepas dari pihak Mal yang belum maksimal dalam melakukan penerapan kebijakan protokol kesehatan serta kesadaran pengunjung tentang pentingnya mematuhi protokol kesehatan Covid-19.

C. Bentuk Layanan Karyawan Terhadap Pengunjung Mal Panakukang dan Mal Nipah Kota Makassar di Tengah Pandemi Covid-19

Pelayanan identik dengan kehidupan bermasyarakat yang memperhatikan kebutuhan warganya dalam arti memberikan bantuan untuk mencapai tujuan tertentu, sedangkan kata publik jika diterjemahkan ke dalam bahasa Indonesia memiliki arti orang banyak. Pelayanan publik yang tangguh bagi masyarakat ataupun penduduk seperti yang telah diamanatkan dalam Pasal 1 Undang-Undang Nomor 25 Tahun 2009 tentang Pelayanan Publik. Pelayanan kepada masyarakat sudah menjadi tujuan utama dalam penyelenggaraan administrasi publik, dalam menerapkan pelayanan publik yang baik maka suatu instansi dapat memberikan arahan yang baik dan benar sesuai pedoman yang sudah ditentukan. Kegiatan pelayanan biasanya dilakukan oleh pemerintah dengan cara menyediakan fasilitas berupa pelayanan publik di setiap daerah yang berlangsung secara terus menerus. Negara di berbagai belahan dunia termasuk Indonesia, pelayanan publik menjadi salah satu indikator penilaian kualitas administrasi pemerintahan dalam melakukan tugas dan fungsinya.³ Baik tidaknya administrasi publik atau

³Ismail Nurdin, *Kualitas Pelayanan Publik; Perilaku Aparatur dan Komunikasi Birokrasi Dalam Pelayanan Publik*, (Surabaya: Media Sahabat Cendekia, 2019) h. 1.

pemerintahan dilihat dari seberapa jauh pelayanan publiknya sesuai dengan tuntutan, kebutuhan dan harapan masyarakat.

Menurut PerMenPAN Nomor 23 Tahun 2017, yang dimaksud Mal Pelayanan Publik adalah tempat berlangsungnya kegiatan atau aktivitas penyelenggaraan pelayanan publik atas barang, jasa dan pelayanan administrasi yang merupakan perluasan fungsi pelayanan terpadu baik pusat maupun daerah, serta pelayanan Badan Usaha Milik Negara/Badan Usaha Milik Daerah dan Swasta dalam rangka menyediakan pelayanan yang cepat, mudah, terjangkau, aman dan nyaman. Bentuk layanan terhadap pengunjung Mal Panakukang dan Mal Nipah yaitu:

- 1) memberikan pelayanan berbelanja eksklusif kepada pengunjung dengan cara meningkatkan keunggulan layanan melalui penerapan protokol kesehatan yang cukup ketat guna mengurangi penyebaran Covid-19 di pusat perbelanjaan.
- 2) Memberikan fasilitas ataupun layanan secara *touchless* dan membatasi jumlah pengunjung, menyiapkan *Thermo Gun*, serta masker untuk pengunjung Mal.
- 3) Menyiapkan tempat cuci tangan disetiap pintu masuk dan *Handsanitizer* disetiap titik strategis.
- 4) Mengurangi jam operasional.
- 5) Memberi batasan-batasan dan tanda yang membuat adanya jarak.
- 6) Membentuk tim Satgas Covid-19.

Sumber Daya Manusia (SDM) Mal yang bertugas dalam penanganan kebijakan protokol kesehatan Covid-19 terdiri dari staf operasional manajemen,

security, dan satgas Covid-19 Mal. Hasil kegiatan wawancara dilakukan terkait pelayanan karyawan yang dimaksud terhadap pengunjung dalam penanganan protokol kesehatan Covid-19 di Mal, dapat diketahui dengan beberapa pernyataan informan berikut.

Seperti yang dikatakan oleh Bapak Sukrianto Basri (35th) selaku pihak Mal Panakukang:

“Kalau untuk fasilitas Mal sudah dilengkapi setiap pintu masuk Mal, ada wastafel cuci tangan, sabun serta cek suhu tubuh, Malah sekarang kita mau terapkan ukur suhu tubuh pakai mesin dengan langsung ada *hand sanitizer* tapi kita mau sosialisasi dulu.”⁴

Selain itu, salah satu *Security* Gramedia Mal Panakukang yakni Bapak Arifuddin. S (38th) juga menjelaskan:

“Seperti pada umumnya di Mal-Mal lain, ada tempat cuci tangan, *hand sanitizer*, alat ukur suhu. Kalau masker memang tidak disediakan tapi petugas satgas itu dia ada maskernya yang baru dia pegang untuk pengunjung yang tidak pakai masker”⁵

Sedangkan, Bapak Firmansyah Ahmad (36th) selaku *General Manager* Mal Nipah juga menjelaskan bahwa:

“Sebagai karyawan sekaligus Satuan petugas penanganan Covid-19 dilengkapi dengan rompi sebagai tanda kalau kita ini petugas satgas Covid-19, kalau untuk sarana atau fasilitas di sini sudah dilengkapi. Ada tempat cuci tangan, *handsoap*, *handsanitizer*, *thermo gun* untuk cek suhu tubuh, ada juga disediakan masker. Jadi kita yang pakai rompi disediakan beberapa masker baru dikantong. Jadi kalau ada yang tidak pakai masker, kita langsung memberi gratis.”⁶

⁴Sukrianto Basri (35th), Pihak Mal Panakukang, *wawancara*, Makassar 4 April 2022.

⁵Arifuddin. S (38th), *Security* Mal Panakukang, *wawancara*, Makassar, 6 April 2022.

⁶Firmansyah Ahmad (36th), *General Manager* Mal Nipah, *wawancara*, Makassar, 3 april 2022.

Bapak Iqbal Rasyid selaku *security* Mal Nipah juga mengatakan :

“...Yang bertugas itu *security* dan satgas Covid Mal, pemilihan anggota satgas diambil dari staf manajemen Mal yang bertujuan untuk melayani dan mengarahkan proses pengunjung yang datang.”⁷

Pernyataan informan kunci yang didukung oleh informan biasa di atas menjelaskan bahwa sarana dan fasilitas yang dibutuhkan untuk pelayanan kebijakan protokol kesehatan Covid-19 pada Mal Panakukang dan Mal Nipah termasuk memenuhi dengan disediakan wastafel tempat untuk mencuci tangan serta sabun yang disediakan, juga tersedia *handsanitizer* dan alat pengukur suhu tubuh di setiap pintu masuk. Karyawan sekaligus satuan tugas Covid-19 di Mal juga menyediakan beberapa masker yang akan diberikan ke pengunjung yang tidak memakai masker. Pelayanan yang petugas kerahkan untuk menjalankan program kebijakan protokol kesehatan Covid-19 terdiri dari *security* dan satuan gugus Covid-19 Mal.



Sumber Dokumentasi: Hasil Observasi
(Situasi di dalam Mal Panakukang dalam menerapkan protokol kesehatan, semua pengunjung mengenakan masker)

⁷Iqbal Rasyid (40th), *Security* Mal Nipah, wawancara, Makassar, 7 April 2022.



Sumber Dokumentasi: Hasil Observasi
(Situasi di dalam Mal Nipah dalam menerapkan protokol kesehatan, semua pengunjung mengenakan masker)

Berdasarkan hasil observasi gambar kedua situasi Mal di atas, pihak Mal telah melaksanakan protokol kesehatan sejak awal peraturan pemerintah diterapkan, yakni wajib menggunakan masker, mencuci tangan sebelum masuk ke dalam Mal. Adanya kebijakan pemerintah yang tercantum pada pasal 13 No. 9 Tahun 2020 tersebut adanya pembatasan dilakukannya kegiatan di tempat fasilitas umum, Mal Panakukang dan Mal Nipah dalam mengatasi dan mengurangi adanya penyebaran wabah Covid-19 ini agar sesuai dan mematuhi dari adanya kebijakan pemerintah tersebut. Kedua Mal ini dan Mal lainnya diharuskan untuk mengurangi jam operasionalnya dan juga pengecekan suhu tubuh pada pengunjung. Mal Panakukang dan Mal Nipah juga melakukan upaya dalam pencegahan potensi penularan virus, dengan pada sirkulasi ruang dalamnya terdapat adanya batasan-batasan yang membuat adanya jarak, guna mengurangi ataupun meminimalisir adanya penyebaran dari virus Corona tersebut.

D. Pandangan Pengunjung Terhadap Perilaku Karyawan Mal dalam Penanganan Penyebaran Virus Corona Di Kota Makassar

Kota besar seperti Makassar, Mal merupakan sebagai tempat yang menjadi salah satu kebutuhan gaya hidup bagi masyarakatnya, sehingga Mal sebagai tempat yang cukup sering dikunjungi. Mal selain sebagai tempat yang mewadahi kegiatan maupun aktivitas berbelanja, melainkan juga Mal terdapat banyak fungsi-fungsi ruang lain yang ada di dalamnya, seperti terdapatnya ruang untuk sosial, berekreasi, bermain, berolahraga, dan juga bahkan tempat untuk beribadah. Akibat pandemi Covid-19 membuat beberapa tempat fasilitas umum dan juga pusat perbelanjaan atau Mal menjadi sepi dari kunjungan masyarakat, dikarenakan masyarakat takut dengan adanya penularan dari wabah Covid-19 tersebut.

Maraknya penyebaran virus Covid-19 di Indonesia yang terus meningkat, membuat banyak masyarakat yang terkena kasus positif dari adanya penyebaran virus Covid-19 tersebut, sehingga pemerintah harus menetapkan beberapa kebijakan guna untuk mengurangi adanya penyebaran virus Covid-19 tersebut, dengan cara ini agar jumlah positif yang terkena virus tidak akan meningkat ataupun memburuk. Guna mengurangi adanya penyebaran virus Covid-19 yang lebih luas. Pemerintah melakukan penanganan dengan mengeluarkan adanya kebijakan pemerintah yang ditetapkan pada 31 Maret 2020 yaitu peraturan pemerintah nomor 21 tahun 2020 tentang Pembatasan Sosial Berskala Besar (PSBB) dalam rangka percepatan penanganan Covid-19, pemerintah pun juga menghimbau masyarakatnya untuk melakukan isolasi mandiri dan juga melakukan *physical distancing* atau jarak kontak fisik, dari terapatnya kebijakan

pembatasan sosial berskala besar (PSBB) tersebut.

Hasil kegiatan wawancara yang dilakukan terkait penanganan karyawan dalam kebijakan protokol kesehatan Covid-19 di Mal Panakukang dan Mal Nipah, seperti yang diungkapkan oleh Sigit (22th), merupakan pengunjung Mal Panakukang :

“Lumayan ketat juga penanganannya, sama di tempat-tempat lain harus mengikuti prosedur protokol kesehatan. Namun karyawan di sini (Mal Panakukang) kalau menurut saya termasuk kurang disiplin dalam memantau pengunjung yang datang, karena masih banyak pengunjung khususnya para ibu-ibu yang berbelanja masih tidak menjaga jarak.”⁸

Sebagaimana juga dikatakan Jumrah (22th) bahwa:

“Dalam pelayanan karyawannya kurang ketat, setiap pengunjung yang datang perlu mengecek suhu tubuh dan wajib menggunakan masker. Tetapi, karyawan-karyawan atau staf Mal kurang ketat mengatur pengunjung untuk jaga jarak, soalnya masih banyak pengunjung kumpul-kumpul berbelanja.”⁹

Pernyataan terkait pandangan dari kedua pengunjung Mal panakukang tersebut dapat diulas bahwa kurangnya keseriusan karyawan Mal Panakukang dalam menangani protokol kesehatan. Selain itu, hasil kegiatan wawancara juga didapatkan dari Mal Nipah. Sebagaimana yang diungkapkan Rina (23th), bahwa:

“Pelayanan karyawan Mal sangat disiplin, karyawan mengarahkan pengunjung ke tempat pelayanan protokol kesehatan sebelum memasuki Mal, dan juga selalu menghimbau setiap pengunjung untuk mematuhi protokol kesehatan saat berbelanja dalam Mal.”¹⁰

Sama halnya pula dikatakan Andi Firman (33th), mengatakan:

“Sangat ketat sekali, karyawan atau staf disini tidak memperbolehkan pengunjung masuk tanpa mengecek suhu tubuh dan memakai masker juga menggunakan aplikasi peduli lindungi. Arahannya pengunjung harus mencuci tangan dan menggunakan *handsanitizer* baru boleh masuk. Satgas

⁸Sigit (22th), pengunjung, *wawancara*, Makassar, 4 april 2022.

⁹Jumrah (22th), Pengunjung, *wawancara*, Makassar, 5 April 2022.

¹⁰Rina (23th), Pengunjung, *wawancara*, Makassar, 7 April 2022

Covid juga keliling Mal untuk mengawasi kami”¹¹

Pernyataan informan di atas menunjukkan pelayanan karyawan dalam menangani penyebaran virus Covid-19 terhadap pengunjung dari kedua Mal di Makassar tersebut terdapat perbandingan perilaku keseriusan karyawan Mal Panakukang dan Mal Nipah dalam menanggapi penyebaran Covid-19. Terbukti dengan kurang disiplinnya penanganan protokol kesehatan yang dilakukan di Mal Panakukang sehingga masih ada ketidak patuhan terhadap protokol kesehatan yang dilakukan oleh pengunjung seperti terjadinya kerumunan dan tidak menjaga jarak, berbeda halnya pelayanan yang dilakukan oleh Karyawan di Mal Nipah bisa dikatakan sangat ketat yang dibuktikan adanya satgas Covid-19 yang tersebar di masing-masing titik untuk melakukan pengawasan terhadap pengunjung sehingga kepatuhan terhadap protokol kesehatan bisa berjalan dengan baik.

Kedisiplinan pihak Mal dalam menanggapi protokol kesehatan Covid-19 tentu sangat dibutuhkan untuk membantu pemutusan mata rantai virus Covid-19. Kurangnya kesadaran masyarakat terhadap pentingnya mematuhi protokol kesehatan tentu penting untuk diperhatikan, sosialisasi dan pengawasan tentu harus ditingkatkan lagi agar penyebaran virus Covid-19 bisa teratasi dan kembali normal seperti sedia kala.

¹¹Andi Firman (33th), Pengunjung, *wawancara*, Makassar, 8 April 2022

BAB V

PENUTUP

A. Kesimpulan

1. Kedua pusat Mal di Kota Makassar yaitu Mal Panakukang dan Mal Nipah didapatkan informasi bahwa dalam mencegah penyebaran Covid-19 telah menerapkan kebijakan protokol kesehatan Covid-19 berupa penggunaan masker dan rutin mencuci tangan selama berada di area Mal, tetap menjaga jarak dan mematuhi setiap himbauan serta turun langsung mensosialisasikan protokol kesehatan pada pengunjung, namun, ada beberapa pelanggaran terkait protokol kesehatan Covid-19 yaitu adanya pengunjung yang tidak menjaga jarak sesuai aturan pemerintah yaitu jarak minimal 1 meter. Pengunjung yang tidak menjaga jarak sering ditemukan pada area antrian dan tempat beristirahat. Pelanggaran ini terlepas dari pihak Mal yang belum maksimal serta kesadaran pengunjung terkait pentingnya mematuhi protokol kesehatan Covid-19. Protokol kesehatan lainnya yang sudah dilakukan adalah pemeriksaan dengan *thermogun*, menyediakan *handsanitizer* di beberapa tempat strategis (tempat absen *finger print* dan area pintu keluar masuk ruang kerja) dan Mal sudah dilakukan penyemprotan desinfektan di area tempat kerja setiap hari setelah karyawan pulang kantor.
2. Mal Panakukang dan Mal Nipah memberikan pelayanan berbelanja eksklusif kepada pengunjung dengan cara meningkatkan keunggulan layanan melalui penerapan protokol kesehatan yang cukup ketat guna mengurangi penyebaran Covid-19 di pusat perbelanjaan dengan cara memberikan fasilitas ataupun

layanan secara *touchless* dan membatasi jumlah pengunjung, menyiapkan *Thermo Gun*, menyediakan masker bagi pengunjung yang tidak membawa masker, membatasi jumlah pengunjung dan mengurangi jam operasional sesuai dengan aturan pemerintah. Adapun yang bertugas dalam penanganan kebijakan protokol kesehatan terdiri dari staf, *Security* dan Satgas Covid-19 Mal.

3. Pandangan pengunjung terkait pelayanan karyawan dalam menangani penyebaran virus Covid-19 dari kedua Mal di Makassar tersebut terdapat perbandingan perilaku keseriusan karyawan yakni kurangnya kedisiplinan penanganan protokol kesehatan di Mal Panakukang sehingga menimbulkan kerumunan serta tidak menjaga jarak, sedangkan pelayanan Karyawan di Mal Nipah bisa dikatakan sangat ketat dan cukup disiplin.

B. Implikasi Penelitian

1. Implikasi Teoritis: hasil penelitian ini secara tidak langsung dapat memberikan implikasi atau dampak dalam penanganan penyebaran virus Covid-19 khususnya pusat perbelanjaan baik di Mal maupun di tempat lainnya, dapat diketahui pula karyawan dan pengunjung mesti berperan penting dalam memutus mata rantai pandemi.
2. Implikasi praktis: pada penelitian ini diharapkan juga bisa memberikan perubahan kepada berbagai pihak baik pelajar, masyarakat maupun pemerintah dapat memaksimalkan penanganan virus Covid-19 agar mata rantai virus Covid-19 bisa teratasi.

DAFTAR PUSTAKA

BUKU

- AB, Syamsuddin. *Dasar-Dasar Teori. Metode Penelitian Sosial*. Jawa Timur: Wade Group National Publishing, 2017.
- Abdulsyani. *sosiologi Skematika, Teori dan Terapan*. Jakarta: Bumi Aksara, 1994.
- Agil Husin, Al Munawar, Said. *Fiqih Hubungan Antar Agama*. Jakarta: Ciptat Press, 2003.
- Ahmadi, Abu. *Psikologis Sosial*. Jakarta: Rhineka Cipta, 1999.
- Aisyah, Nur. *Perilaku SDM Masa Covid-19*. Banten: CV. AA Rizky, 2020.
- Al-Nawawi, Al-Minhaj. *Sharah Shahih Muslim Ibnu Hajjah, Jus VII*. Kairo, Daral-Hadits: 2001 M/1422 H).
- Anshori, Isa. *Perilaku Memilih Lembaga Pendidikan: Perspektif Teori Rational Choice dan Bounded Rational*. Sidoarjo: FKIP Umsida, 2017.
- Arif, Furchan. *Pengantar Penelitian Dalam Pendidikan*. Yogyakarta: Pustaka Pelajar, 2007.
- Dahlan, Zaini, dkk. *Al-Quran dan Tafsirnya*. Yogyakarta: Dana Bhakti Wakaf UII, 1995.
- Damsar. *Pengantar Sosiologi*. Jakarta: Kencana Prenada Media Grup, 2011.
- Faisal, Sanapiah. *Format-Format Penelitian Sosial*. Jakarta: PT. Raja Grafindo Persada, 1989.
- Gerungan, W.A. *Psikologi Sosial*. Bandung: Eresco, 1986.
- Mappiare, Andi. *Psikolog Remaja*. Surabaya: Usaha Nasional, 1982.
- Mar'at. *Sikap Manusia Perubahan dan Pengukurannya*. Jakarta: Ghalia Indonesia, 1981.
- Martono, Nanang. *Metode Penelitian Kuantitatif*. Jakarta: PT. Raja Grafindo Persada, 2010.
- Mas'udi, W., P. S winanti. *Tata Kelola Penanganan Covid-19 Di Indonesia Kajian Awal*. Yogyakarta: Gadjah Mada University Press, 2020.
- Moleong, Lexy J. *Metode Penelitian Kualitatif*. Bandung: Remaja Rosdakarya, 2002.

- Nawawi, Hadari. *Metode Penelitian Bidang Sosial*. Yogyakarta: Gadjah Mada University Press, 1998.
- Purwanto, Ngalim. *Psikologi Pendidikan*. Bandung: Remaja Karya, 1996.
- Ritzer, George, Douglas J. Goodman. *Teori sosiologi Modern Edisi Revisi*. Yogyakarta: Kreasi Wacana, 2012.
- Rukajat, Ajat. *Penelitian Tindakan Kelas: (Classroom Action Research) Disertasi Contoh Judul Skripsi dan Metodologinya*. Cet. I; Yogyakarta: Deepublish Publisher, 2018.
- Sadeli, Sukanda. *Bimbingan Akhlak yang Mulia*. Jakarta: Yayasan Pendidikan Islam AMal Sholeh, t.th.
- Singaribun, Masri, Sofian Effendi. *Metode Penelitian Survei*. Jakarta: Pustaka LP3S, 1989.
- Slameto. *Belajar dan Faktor-faktor yang Mempengaruhinya*. Jakarta: Rineka Cipta, 1995.
- Sugiyono. *Metodologi Penelitian Kualitatif: Berbagai Pengalaman dari Lapangan*. Depok: PT. Rajagrafindo Persada, 2018.
- Swasti, Eista. *Buku Pedoman Pencegahan dan Penanganam Corona Virus*. Yogyakarta Javalitera, 2020.
- Usman el-Qurtuby. *Al-Qur'an Terjemahan dan Tajwid berwarna Al-Haramain*. Bandung: Cordoba.
- Walgito, Bimo. *Psikologi Suatu Pengantar*. Yogyakarta: Andi, 2001.
- Wirawan Sarwono, Sarlito. *Pengantar Ilmu Psikologi*. Jakarta: Bulan Bintang, 1982.

JURNAL

- Anggraeni. "Pengaruh Kepemimpinan Transformasional Kepuasan Kerja Karyawan". *Jurnal Dinamika Ekonomi dan Bisnis* 10, no. 1 (2013).
- Aulia, Raiza, Duta Nurdibyanandaru. "Telaah Kritis-Evaluatif Psikologi Pendidikan Masyarakat di Tengah Pandemi: Fenomena *New Normal* di Mal". *Al-AZHAR* 6, no. 1 (2021).
- Buana, Dana Riksa "Analisis Perilaku Masyarakat Indonesia dalam Menghadapi Pandemi Virus Corona (COVID-19) dan Kita Menjaga Kesejahteraan Jiwa", *Salam* 1, no 1 (2020).

Jati, Bima, putra G, R. A “Optimalisasi Upaya Pemerintah dalam Mengatasi Pandemi Covid-19 Sebagai Bentuk Penemuan Hak warga Negara”. *Salam: Jurnal Sosial & Budaya Syar’i* 7, no 5 (2020).

WEB

Aida, N. R. *Update Virus Corona di Dunia: 214.894 Orang Terinfeksi, 83.313 Sembuh, 8.732 Meninggal Dunia*, www.kompas.com. diakses 19 Maret 2020.

Badan pusat statistik. *Indeks Pusat Perbelanjaan Menurut Provinsi*. Jakarta: BPS, 2018.

CNN Indonesia. *Mengenal Social Distancing sebagai Cara Mencegah Corona*, www.cnnindonesia.com. Diakses pada tanggal 14 Maret 2020.

<https://www.who.int/indonesia/news/novel-Coronavirus/qa-for-public> (diakses pada tanggal 5 November 2020).

Sebayang, R. *Awas! WHO Akhirnya Tetapkan Corona Darurat Global*. www.cnbcindonesia.com diakses tanggal 13 Juli 2020.



LAMPIRAN

UNIVERSITAS ISLAM NEGERI
ALAUDDIN
M A K A S S A R

DOKUMENTASI



Wawancara dengan Firmansyah Ahmad
(*General Manager Mal Nipah*)



Wawancara dengan Sukrianto Basri
(*Pihak Mal Panakukang*)



Wawancara dengan Arifuddin. S
(Security Gramedia Mal Panakukang)



Wawancara dengan Iqbal Rasyid
(Security Mal Nipah)

UNIVERSITAS ISLAM NEGERI
ALAUDDIN
M A K A S S A R



Wawancara dengan Sigit
(pengunjung Mal Panakukang)



Wawancara dengan Jumrah
(pengunjung Mal Panakukang)

UNIVERSITAS ISLAM NEGERI
ALAUDDIN
M A K A S S A R



Wawancara dengan Rina
(pengunjung Mal Nipah)

UNIVERSITAS ISLAM NEGERI
ALAUDDIN
M A K A S S A R



Wawancara dengan Andi Firman
(pengunjung Mal Nipah)

UNIVERSITAS ISLAM NEGERI
ALAUDDIN
M A K A S S A R

DATA INFORMAN

No	Nama Informan	Agama	Jabatan	Usia
1	Firmansyah Ahmad	Islam	<i>General Manager</i> Mal Nipah	36th
2	Sukrianto Basri	Islam	Pihak Mal Panakukang	35th
3	Arifuddin. S	Islam	<i>Security</i> Gramedia Mal Panakukang	38th
4	Iqbal Rasyid	Islam	<i>Security</i> Mal Nipah	40th
5	Sigit	Islam	Pengunjung	22th
6	Jumrah	Islam	Pengunjung	22th
7	Rina	Islam	Pengunjung	23th
8	Andi Firman	Islam	Pengunjung	33th

RIWAYAT HIDUP



Riswanto, Lahir di Kabupaten Barru pada hari Kamis 26 Juni 1997, anak ketiga dari lima bersaudara pasangan suami istri Bapak Ismail Arif dan Ibu Nurhaeda. Peneliti menyelesaikan pendidikan di SDN 5 Padongko tahun 2009, pada tahun itu juga Peneliti melanjutkan pendidikan di SMPN 01 Barru dan selesai pada tahun 2012.

Peneliti melanjutkan sekolah di SMA Negeri 1 Barru pada tahun 2012 dan selesai ditahun 2015. Pada tahun 2015 Peneliti melanjutkan pendidikan ke perguruan tinggi, tepatnya di Universitas Islam Negeri Alauddin Makassar (UINAM) Fakultas Ushuluddin dan Filsafat Jurusan Sosiologi Agama. Semasa kuliah peneliti juga aktif dalam berorganisasi dan bergabung di PMII (Pergerakan Mahasiswa Islam Indonesia) sejak tahun 2015, Pengurus HMJ (Himpunan Mahasiswa Jurusan) Sosiologi Agama tahun 2016/2017, DEMA (Dewan Eksekutif Mahasiswa) tahun 2017/2018, Ketua SEMA (Senat Mahasiswa) tahun 2018/2019, Ketua PMII Komisariat UINAM tahun 2019-2021 dan Alumni Sekolah Kader Pengawas Partisipatif Bawaslu RI Tingkat Nasional Delegasi Sulawesi Selatan.

UNIVERSITAS ISLAM NEGERI
ALAUDDIN
MAKASSAR