

**PERAN GANDA PEREMPUAN  
PEDAGANG EKSPOR IMPOR BARANG INDONESIA MALAYSIA  
(Studi Kasus Perempuan Desa Seberang Kecamatan Sebatik  
Kalimantan Utara)**



**Skripsi**

Diajukan untuk Memenuhi Salah Satu Syarat Meraih Gelar Sarjana Sosial (S. Sos)  
Program Studi Sosiologi Agama pada Fakultas Ushuluddin Filsafat dan Politik  
UIN Alauddin Makassar

**Oleh:**

**WIDYASTUTI**  
**NIM: 30400117029**

**FAKULTAS USHULUDDIN FILSAFAT DAN POLITIK  
UNIVERSITAS ISLAM NEGERI ALAUDDIN MAKASSAR  
2022**



KEMENTERIAN AGAMA  
UNIVERSITAS ISLAM NEGERI ALAUDDIN MAKASSAR  
FAKULTAS USHULUDDIN DAN FILSAFAT

Kampus I Jl. Sultan Alauddin No.63 Makassar Tlp (0411) 864924. Fax. 864923  
Kampus II Jl. Sultan Alauddin No.63 Samata Gowa Tlp (0411) 424835. Fax. 4248

PENGESAHAN SKRIPSI

Skripsi yang berjudul, **“Peran Ganda Perempuan Pedagang Ekspor Impor Barang Indonesia Malaysia (Studi Kasus Perempuan di Desa Seberang Kecamatan Sebatik Kalimantan Utara)”**, yang disusun oleh Widyastuti, NIM: 30400117029, mahasiswa Prodi Sosiologi Agama pada Fakultas Ushuluddin dan Filsafat UIN Alauddin Makassar, telah diuji dan dipertahankan dalam sidang munaqasyah yang diselenggarakan pada hari Selasa, tanggal 27 Januari 2022, bertepatan dengan tanggal 25 Jumadil Akhir 1443 H, dinyatakan telah dapat diterima sebagai salah satu syarat untuk memperoleh gelar Sarjana Sosial (S.Sos) pada Prodi Sosiologi Agama Fakultas Ushuluddin dan Filsafat, Universitas Islam Negeri (UIN) Alauddin Makassar (dengan beberapa perbaikan).

Gowa, 17 Mei 2022 M.  
16 Syawal 1443 H.

DEWAN PENGUJI:

Ketua	: Dr. Hj. Rahmi D, M. Ag	(  )
Sekretaris	: Dr. Asrul Muslim, S. Ag, M. Pd	(  )
Munaqisy I	: Dr. Hj. Rahmi D, M. Ag	(  )
Munaqisy II	: Dr. Dewi Anggariani, M. Si	(  )
Pembimbing I	: Prof. Dr. H. Musafir, M. Si	(  )
Pembimbing II	: Dr. Asrul Muslim, S. Ag, M. Pd	(  )

Diketahui oleh:  
Dekan Fakultas Ushuluddin dan Filsafat  
Universitas Islam Negeri Alauddin Makassar,

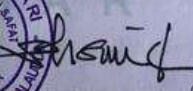

  
S. Ag, M. Th. I  
11125 199703 1 001

## KATA PENGANTAR



*Alhamdulillah Rabbil 'Alamin*, segala puji Syukur atas Kehadirat Allah Swt, karena atas Rahmat dan Hidayah-Nya sehingga peneliti dapat menyelesaikan penyusunan draf proposal dengan judul "Peran Ganda Perempuan Pedagang Ekspor Impor Barang Indonesia Malaysia (Studi Kasus Perempuan di Desa Seberang Kecamatan Sebatik Kalimantan Utara)" dengan tujuan memenuhi salah satu syarat meraih gelar sarjana sosial (S.Sos) pada jurusan sosiologi agama.

Penulis menyadari bahwa dalam penulisan skripsi ini masih jauh dari kategori sempurna, oleh karena itu peneliti dengan hati dan tangan terbuka mengharapkan saran dan kritikan yang membangun demi kesempurnaan skripsi yang akan datang.

Proses penyusunan skripsi ini kami menjumpai berbagai hambatan, namun berkat dukungan materil maupun nonmateril dari berbagai pihak, akhirnya Peneliti dapat menyelesaikan skripsi ini dengan cukup baik, maka pada kesempatan ini kami menyampaikan terimakasih dan penghargaan setinggi-tingginya kepada semua pihak terkait yang telah membantu terselesaikannya tugas ini. Semoga skripsi ini dapat bermanfaat bagi pembaca dan penulis.

Selanjutnya Penyusunan skripsi ini, tentunya banyak pihak yang terlibat dalam memberikan bantuan, bimbingan serta dorongan. Oleh karena itu peneliti mengucapkan rasa syukur kepada Allah SWT karena diberi kenikmatan hidup dan kesehatan untuk menjalankan aktivitas. dan banyak terima kasih teruntuk orang

tua ibu Wahidah dan Bapak Taming untuk doa, dukungan motivasi dan pengorbanan selama peneliti belajar di Universitas Islam Negeri Alauddin Makassar, dan terimakasih juga kepada :

1. Prof. H. Hamdan Juhannis, M.A., Ph.D. selaku Rektor dan Wakil Rektor I Bidang Akademik Prof Dr. H. Mardan, M.Ag. Wakil Rektor II Bidang Administrasi Umum dan Perencanaan Keuangan Dr. H. L Wahyuddin, M.Hum. Wakil Rektor III Bidang Kemahasiswaan Prof. Dr. H Darussalam, M.Ag. dan Wakil Rektor IV Bidang Kerjasama dan Pengembangan Lembaga Dr. H. Kamaluddin Abunawas, M.Ag.
2. Bapak Dr. Muhsin, S. Ag. M.Th.I selaku dekan Fakultas Ushuluddin dan Filsafat bersama Bapak Dr. Hj. Darmawati, M.HI selaku wakil dekan II, dan Bapak Dr. Abdullah Thalib, M.Ag selaku wakil dekan III Fakultas Ushuluddin dan Filsafat.
3. Ibu Dr. Wahyuni S.Sos, M. Si selaku Ketua Jurusan Sosiologi Agama Fakultas Ushuluddin dan Filsafat UIN Alauddin Makassar.
4. Bapak Dr. Asrul Muslim, S.Ag.,M.Pd sebagai Sekertaris Jurusan Sosiologi Agama Fakultas Ushuluddin dan Filsafat UIN Alauddin Makassar.
5. Bapak Prof. Dr. H.Musafir, M. Si selaku Pembimbing I dan Bapak Dr. Asrul Muslim, S, Ag, M. Si selaku Pembimbing II yang tiada henti memberikan semangat dan masukan sehingga skripsi ini terselesaikan dengan baik.
6. Ibu Dr. Hj. Rahmi D, M. Ag selaku penguji 1 dan Ibu Dr. Dewi Anggariani, M. Si selaku penguji 2 yang tiada henti memberikan semangat dan masukan sehingga skripsi ini terselesaikan dengan baik.

7. Kepala perpustakaan pusat Universitas Islam Negeri Alauddin Makassar beserta jajarannya, yang telah menyediakan referensi yang dibutuhkan dalam penyusunan sampai penyelesaian skripsi ini.

8. Seluruh dosen jurusan Sosiologi Agama Fakultas Ushuluddin dan Filsafat Universitas Islam Negeri Alauddin Makassar yang telah menyalurkan ilmunya kepada penulis selama berada di bangku kuliah.

9. Seluruh karyawan staf akademik lingkungan Fakultas Ushuluddin dan Filsafat Universitas Islam Negeri Alauddin Makassar yang telah memberikan pelayanan yang baik kepada penulis selama ini.

10. Terima kasih juga kepada kedua orang tua, saudara, serta keluarga yang telah memberikan dukungan dan memotivasi penulis untuk segera menyelesaikan studi serta dukungan moral yang selalu menjadi kenangan dalam hati.

11. Teman-teman seperjuangan saya di jurusan angkatan 2017 dan teman-teman dari organisasi kedaerahan (IPMS-MAKASSAR dan KPMKU-MAKASSAR) yang telah memotivasi peneliti untuk segera menyelesaikan studi serta dukungan moral yang selalu menjadi kenangan dalam hati.

12. Terima kasih juga kepada informan yang telah membantu dalam penelitian ini, dan semua pihak yang tak bisa penulis sebutkan satu persatu.

Akhirnya, peneliti menyadari dalam skripsi ini masih banyak kekurangan, oleh karena itu penulis terbuka menerima saran dan kritikan yang sifatnya membangun demi penyempurnaan penulisan skripsi ini. Mengiringi penghargaan dan ucapan terima kasih tersebut penulis hanya mampu bermohon dan penuh harap kepada Allah SWT, karena penulis menyadari “Di atas segalanya ingatlah

bahwa ada Allah menurunkan pertolongan kepada mereka yang mau membantu sesamanya dan dirinya sendiri. Berbuatlah seakan semuanya bergantung padamu, berdoalah seakan semuanya bergantung pada Allah SWT”. Hanya kepada Allah SWT sajalah peneliti serahkan segalanya, semoga kerja ini terhitung sebagai amal untuk kepentingan umat manusia dan dunia pendidikan. Amin.

Samata, 10 Februari 2021

Peneliti

**WIDYASTUTI**  
**NIM: 30400117029**



UNIVERSITAS ISLAM NEGERI  
**ALAUDDIN**  
M A K A S S A R



## DAFTAR ISI

<b>HALAMAN SAMBUNG</b> .....	<b>i</b>
<b>KATA PENGANTAR</b> .....	<b>ii</b>
<b>DAFTAR ISI</b> .....	<b>v</b>
<b>ABSTRAK</b> .....	<b>vii</b>
<b>BAB I PENDAHULUAN</b> .....	<b>1</b>
A. Latar Belakang Masalah .....	1
B. Fokus Penelitian dan Deskripsi Fokus.....	11
C. Rumusan Masalah.....	13
D. Kajian Pustaka .....	14
E. Tujuan dan Manfaat Penelitian .....	14
<b>BAB II TINJAUAN TEORITIS</b> .....	<b>16</b>
A. Teori Peran Ganda.....	16
B. Teori Gender .....	26
C. Teori Perdagangan .....	29
<b>BAB III METODE PENELITIAN</b> .....	<b>33</b>
A. Jenis dan Lokasi Penelitian .....	33
B. Pendekatan Penelitian .....	33
C. Sumber Data .....	34
D. Metode Pengumpulan Data .....	35
E. Instrumen Penelitian .....	36

F. Teknik Pengolahan dan Analisis Data .....	37
<b>BAB IV HASIL PENELITIAN.....</b>	<b>39</b>
A. Gambaran Umum Provinsi Kalimantan Utara .....	39
B. Peran ganda perempuan pedagang ekspor impor barang Indonesia Malaysia di sebatik utara yang telah berkeluarga dalam memenuhi kebutuhan ekonomi keluarga .....	44
C. Yang memotivasi perempuan pedagang ekspor impor barang Indonesia Malaysia melakukan peran ganda di Desa Seberang Kecamatan Sebatik Kalimantan Utara .....	57
<b>BAB V PENUTUP.....</b>	<b>63</b>
A. Kesimpulan.....	63
B. Implikasi .....	64
<b>DAFTAR PUSTAKA .....</b>	<b>65</b>
<b>DAFTAR PERTANYAAN</b>	
<b>LAMPIRAN-LAMPIRAN</b>	



## ABSTRAK

**Nama : WIDYASTUTI**

**NIM : 30400117029**

**Judul : PERAN GANDA PEREMPUAN PEDAGANG EKSPOR IMPOR  
BARANG INDONESIA MALAYSIA (STUDI KASUS  
PEREMPUAN SEBATIK KALIMANTAN UTARA)**

---

Penelitian yang dilakukan oleh penulis membahas tentang Peran Ganda Perempuan Pedagang Ekspor Impor Barang Indonesia Malaysia (Studi Kasus Perempuan di Desa Seberang Kecamatan Sebatik Kalimantan Utara). Adapun rumusan masalah penelitian ini adalah: 1) Bagaimana peran ganda perempuan pedagang ekspor barang Indonesia Malaysia yang telah berkeluarga dalam memenuhi kebutuhan ekonomi keluarga, 2) Faktor apa yang memotivasi perempuan di Desa Seberang Kalimantan Utara melakukan peran ganda.

Jenis penelitian ini adalah deskriptif kualitatif dengan menggunakan pendekatan sosiologis. Lokasi penelitian ini berada di Desa Seberang Kecamatan Sebatik Kalimantan Utara. Adapun sumber data dari penelitian ini adalah sumber data primer yang meliputi observasi dan wawancara serta data sekunder berupa buku-buku dan jurnal.

Hasil penelitian ini menunjukkan bahwa 1) Peran yang dilakukan adalah menjalankan aktivitasnya di sektor Publik dan Domestik yang perlu adanya bantuan dari orang-orang terdekat untuk melakukan perannya sebagai ibu dan perempuan karir, 2) yang memotivasi perempuan Sebatik Kalimantan Utara melakukan peran Ganda dengan adanya 3 faktor yaitu: a.) ekonomi, b.) Lingkungan, kesetaraan gender.

Implikasi Penelitian ini ada tiga yaitu: 1) Peran ganda perempuan agar kiranya ketika menjalankan perannya sebagai pedagang diberikan regulasi terhadap transaksi perdagangan lintas batas di daerah perbatasan Indonesia-Malaysia di Desa Seberang Kecamatan Sebatik Kalimantan Utara, 2) kepada perempuan di Desa Seberang Kecamatan Sebatik Kalimantan Utara yang melakukan peran ganda harus dapat memanajemenkan waktunya dalam melakukan pekerjaan sebagai Pedagang Ekspor Barang Indonesia Malaysia dan sebagai ibu rumah tangga.

## BAB I

### PENDAHULUAN

#### A. *Latar Belakang Masalah*

Perempuan yang bekerja dan terlibat dalam kehidupan umum menjadi topik perdebatan yang tak berujung. Sebagian orang memandang bahwa perempuan bisa mendapat apresiasi perihal jati dirinya dengan bekerja di luar rumah tangga. Hal ini berdampak positif, tidak hanya bagi perempuan, tapi juga bagi keluarganya.<sup>1</sup>

Peran ganda di negara Indonesia yang mayoritas penduduknya adalah perempuan, banyak daerah di Indonesia yang perempuannya tidak memiliki pekerjaan, melihat kondisi saat ini semakin merosotnya perekonomian yang mengharuskan perempuan ikut andil di sektor publik untuk membantu perekonomian keluarga, jika kita liat di Indonesia Jumlah perempuan lebih dominan dibanding dengan jumlah laki-laki minoritas maka dari itu perempuan di tuntut untuk melakukan peran ganda.

Keterlibatan perempuan dalam dunia kerja sudah memberi kontribusi yang besar bagi kesejahteraan keluarga, khususnya bidang ekonomi. Situasi ini membuat perempuan punya 2 peran sekaligus, yakni peran keluarga mengurus keluarga dan peran publik melayani atau bekerja di luar keluarga atau rana domestik untuk memenuhi kebutuhan seluruh keluarga. Seperti Durkheim, dia berbicara perihal perempuan dalam 2 konteks yang sempit. Pertama, dalam konteks pernikahan dan keluarga yang positif. Perempuan melakukan peran

---

<sup>1</sup> Linri, *Peran Perempuan Buruh Tani Rumput Laut dalam Menambah Pendapatan Keluarga (Di Desa Balo-Balo Kecamatan Wotu)*, Skripsi, (Palopo: IAIN Palopo, 2019), h. 2

tradisional yang berguna bagi keluarga. Kedua, dalam konteks negatif bunuh diri/perceraian. Dalam keluarga, perempuan kehilangan otoritasnya atas laki-laki, dalam arti tertentu, laki-laki punya otoritas sebab keluarga membutuhkan "pemimpin". Otoritas ini mencakup kontrol atas sumber ekonomi dan pembagian kerja secara seksual di dalam keluarga yang mendiskreditkan derajat perempuan menjadi interior, anak buah, serta peran-peran sosial yang sesuai perbedaan inheren dalam kemampuan dan moralitas sosial.<sup>2</sup>

Perempuan Dalam Agama Islam, dibolehkan bekerja selama tidak meninggalkan keluarga. Sebagaimana dalam QS. al-Taubah/9: 105.

وَقُلْ اَعْمَلُوا فَسَيَرَى اللّٰهُ عَمَلَكُمْ وَرَسُولُهُ وَالْمُؤْمِنُونَ وَسَتُرَدُّونَ اِلَىٰ عَالَمِ الْغَيْبِ وَالشَّهَادَةِ  
فَيُنَبِّئُكُمْ بِمَا كُنْتُمْ تَعْمَلُونَ

Terjemahnya:

Dan Katakanlah: "Bekerjalah kamu, maka Allah dan Rasul-Nya serta orang-orang mukmin akan melihat pekerjaanmu itu, dan kamu akan dikembalikan kepada (Allah) Yang Mengetahui akan yang ghaib dan yang nyata, lalu diberitakan-Nya kepada kamu apa yang telah kamu kerjakan."<sup>3</sup>

Ayat ini oleh M. Quraish Shihab dimaksudkan untuk menstimulasi umat manusia untuk introspeksi diri dan melihat amal dan pekerjaan mereka dengan mengingatkan bahwa setiap amal perbuatan, baik atau buruk pada dasarnya tidak bisa disembunyikan dan punya saksi yakni Allah swt. dan Nabi Muhammad saw. serta umat Islam. Lalu Allah menyingkap tabir penutup yang membungkus mata mereka yang menjalankan amal perbuatan tersebut pada hari kiamat, sehingga

<sup>2</sup>Jane C. Ollenburger dan Helen A. Moore, *Sosiologi Wanita*, (Jakarta: PT. Rineke Cipta, 1996), h.7

<sup>3</sup>Achmad R. Hidayat, dkk, *Al-Qur'an dan Terjemahannya*, (Tangerang Selatan: Al-Fatih Berka Cipta, t.th), h. 203

bisa mereka tidak bisa mengelak dari perbuatan yang sudah dilakukannya.<sup>4</sup>

Allah swt. menyeru kepada umat manusia untuk terus memberi manfaat bagi diri sendiri dan orang lain. Sebab, semua amalan akan ditampakkan oleh Allah di hari kiamat dan mendapat balasan sesuai perbuatannya saat di dunia. Bila amalnya baik, akan mendapat pahala, jika sebaliknya, akan mendapat siksa.<sup>5</sup>

Maraknya pemberdayaan perempuan, faktanya memberi peran vital bagi kelangsungan hidup keluarga, baik perihal pembinaan moral anak maupun pemenuhan kebutuhan ekonomi keluarga, pola pemberdayaan tenaga kerja pedesaan dalam hal pembagian kerja rumah tangga mencakup pekerjaan yang langsung mendapat uang atau sejenisnya. Peran ibu rumah tangga tidak hanya diukur dari kontribusinya dalam menopang kehidupan sosial ekonomi, tapi juga dilihat dari kontribusinya bagi lingkungannya.<sup>6</sup>

Keikutsertaan wanita dalam dunia kerja sudah memberi kontribusi yang besar bagi kesejahteraan keluarga, khususnya bidang ekonomi. Angka wanita pekerja di Indonesia dan negara lain masih terus meningkat, sebab sejumlah faktor seperti kesempatan belajar bagi wanita, program keluarga berencana, tempat penitipan anak yang memadai, kemajuan teknologi yang memungkinkan wanita bisa mengorganisir masalah keluarga dan kerja, serta meningkatkan partisipasi kerja.

---

<sup>4</sup> M. Quraish Shihab dalam Rahmad Kurniawan, *Urgensi Bekerja dalam Al-Quran*, Jurnal *Transformatif*, (IAIN Palangka Raya, 2019), h. 50

<sup>5</sup> Muhammad Amin Suma dalam Rahmad Kurniawan, *Urgensi Bekerja dalam Al-Quran*, h. 51

<sup>6</sup> Raodah, *Peran Istri Nelayan Dalam Meningkatkan Ekonomi Keluarga Di Kelurahan Lapulu Kota Kendari Provinsi Sulawesi Tenggara*, *Jurna Al-Qalam*, h. 293

Hal ini tidak hanya berdampak bagi konstelasi pasar kerja, tapi juga berdampak bagi kesejahteraan perempuan dan keluarga. Perempuan yang bekerja akan menunjang penghasilan keluarga, yang bisa meningkatkan kualitas gizi dan kesehatan anggota keluarga. Perempuan punya pengetahuan dan daya kelola sumber daya alam dan manusia sebagai konsep untuk meraih keluarga ketahanan pangan.<sup>7</sup>

Pada dasarnya, peran ganda bukanlah hal baru bagi perempuan Indonesia, utamanya mereka yang tinggal di daerah miskin dan situasi ekonomi yang buruk. Bagi perempuan dalam kelompok ini, orang tua sudah ditanamkan peran ganda *sejak* kecil. Remaja putri tidak bisa bermain bebas seperti remaja lainnya, sebab dibebani tugas bekerja untuk membantu keuangan keluarga.<sup>8</sup>

Wanita saat ini menghadapi berbagai peran. Saat perempuan memasuki tahap awal perkembangan dewasa, mereka juga harus bisa memilih dan bertanggung jawab atas peran yang mereka pilih. Umumnya, peran perempuan pada masa dewasa awal sudah bergeser dari peran gender menjadi egalitarianisme. Perempuan mulai melepaskan diri dari peran gender tradisional sebab peran tersebut menyalahi dengan kemampuan dan prestasi. Kedua aspek ini sangat dihargai oleh masyarakat, tapi bagi perempuan masih sulit didapat.

---

<sup>7</sup> Fabiola Lalopua, *Peran Ganda Perempuan Pedagang Ekspor Impor Barang Indonesia Malaysia (Studi Kasus Perempuan Sebatik Kalimantan Utara)*, (Universitas Pattimura, 2019) h. 50-51

<sup>8</sup> Loekman Soetrisno, *Kemiskinan, Perempuan dan Pemberdayaan*. (Yogyakarta: Kanisius. 1997), hlm.94

Meski begitu, kaum perempuan Indonesia terus diberi kesempatan untuk turut andil dalam proses pembangunan. Di sisi lain, masyarakat sadar bahwa peran perempuan dalam pembangunan tidak bisa dipisahkan dengan tugasnya sebagai Ibu dalam lingkungan keluarga. Fungsi Ibu diidentikkan dengan tugas mereka sebagai pendamping suami, pengasuh anak.

Hal ini disebabkan masih kuatnya budaya di Indonesia, hal mana masih melekatnya budaya patriarki di tengah masyarakat, sehingga perempuan kerap tidak mendapat ruang untuk mengenyam pendidikan dan karir layaknya laki-laki. Perempuan berkarir dipandang sebelah mata dan sulit mendapat ruang dalam perusahaan.<sup>9</sup>

Dewasa ini, perempuan tidak hanya berperan sebagai ibu rumah tangga, tapi mulai bekerja di luar rumah guna pemenuhan kebutuhan keluarga. Hal ini memicu peran ganda, hal mana pekerja perempuan punya peran sebagai ibu dan istri. Seorang perempuan yang tidak bisa mengatur perannya, tentu berdampak bagi keluarga dan pekerjaannya. Seorang perempuan wajib mengurus rumah tangga, bila tidak bisa mengatur dengan baik, akan menyulitkan kehidupan keluarga.<sup>10</sup>

Dalam keseharian, sering ditemui masalah perihal pembagian kerja antara laki-laki dan perempuan yang disesuaikan kodratnya. Pandangan ini masih berada pada faktor biologis, hal mana perempuan dipandang lemah dan hanya mendapat

---

<sup>9</sup> <http://repository.uin-suska.ac.id/5881/2/BAB%20I.pdf> diakses tanggal 12 Februari

<sup>10</sup> <https://www.google.com/search?q=theresia17001%40mail.unpad.ac.id&oq=theresia17001%40mail.unpad.ac.id&aqs=chrome..69i57j69i58.2708j0j7&sourceid=chrome&ie=UTF-8> diakses tanggal 13 Februari

pekerjaan ringan, sedang laki-laki dianggap kuat dan sedianya mendapat pekerjaan yang lebih berat. Pandangan ini tidak bisa dirawat, sebab faktanya perempuan punya keterampilan dan kecerdasan dalam melakukan berbagai tugas. Sebaliknya, ada laki-laki yang menginginkan pekerjaan feminis, sehingga perlu dilakukan rekonstruksi pandangan perihal eksistensi laki-laki dan perempuan yang sesuai pendidikan dan ilmu pengetahuan yang diserap, bukan hanya dilihat dari faktor biologis.<sup>11</sup>

Dalam Islam tidak ada perbedaan antara laki-laki dan perempuan kecuali ketakwaanannya firman Allah dalam QS Al-Hujurat/49:13.

يَا أَيُّهَا النَّاسُ إِنَّا خَلَقْنَاكُمْ مِنْ ذَكَرٍ وَأُنثَىٰ وَجَعَلْنَاكُمْ شُعُوبًا وَقَبَائِلَ لِتَعَارَفُوا ۗ إِنَّ أَكْرَمَكُمْ عِنْدَ اللَّهِ أَتْقَاكُمْ ۗ إِنَّ اللَّهَ عَلِيمٌ خَبِيرٌ

*Terjemahnya:*

“Hai manusia, sesungguhnya Kami menciptakan kamu dari seorang laki-laki dan seorang perempuan dan menjadikan kamu berbangsa-bangsa dan bersuku-suku supaya kamu saling kenal-mengenal. Sesungguhnya orang yang paling mulia diantara kamu disisi Allah ialah orang yang paling takwa diantara kamu. Sesungguhnya Allah Maha Mengetahui lagi Maha Mengenal”.<sup>12</sup>

Diutarakan dalam seminar proposal “Perempuan Hak Asasi, dan Dunia Islam di Yogyakarta, 15 Desember 2011. kerja sama Rausyanfikir *Institute* dengan Atase Kebudayaan Republik Islam Iran di Indonesia: “perempuan mempunyai potensi yang sangat besar terhadap perkembangan suatu peradaban, dan sayangnya, hal ini tidak begitu mendapatkan tempat dalam kesadaran masyarakat Islam. Sementara itu, kita harus bisa berbangga karena Islam menjunjung tinggi keberadaan perempuan dan kaumnya. Islam mengangkat derajat dan kondisi hak

<sup>11</sup> Parwati Soepangat M.A, *Kesetaraan Gender* (artikel non publikasi; 2008) h. 4

<sup>12</sup> <https://tafsirq.com/49-al-hujurat/ayat-13> diakses pada tanggal 21 juni 2021



asasi manusia seorang perempuan. Hal ini menjadi kesempatan yang bagus antara dua negara besar islam di dunia: Indonesia dan iran, membuat sebuah kerjasama kebudayaan dan iran, membuat sebuah kerjasama kebudayaan tentang perempuan dan permasalahannya “perempuan sebagai pusat kecintaan, sudah saatnya perempuan menghargai urusan dirinya. Al-qur’an menyebut perempuan disebelah laki-laki; al-Ahzab. Allah sangat menghargai keberadaan perempuan. Mempunyai kesempurnaan yang sama dengan laki-laki. Perempuan adalah juru rawat sebuah masyarakat. Imam khomeini bersinergi dengan perempuan ira membangun sebuah babak revolusi. Harus kalian sampaikan ilmu-ilmu anda untuk tujuan bagaimana melahirkan anak, menikah dan lain-lain, untuk menjadi hambah Allah saja kita sebagai perempuan adalah pusat masyarakat.”<sup>13</sup>

Peran perempuan dalam kehidupan masyarakat saat ini sangat terasa, dimulai dari peran dalam keluarga hingga pada sektor pemerintahan, Kompleksitas dari peran perempuan yang beragam ini didukung oleh berbagai faktor seperti tingkat pendidikan, teknologi, keterbukaan masyarakat pada penegakan kesetaraan gender, serta untuk memenuhi kebutuhan keluarga. Keterlibatan istri untuk bekerja dalam rangka memenuhi kebutuhan keluarga biasanya terjadi pada masyarakat kelas menengah kebawah, hal ini disebabkan karena tingginya angka kebutuhan hidup tidak sebanding dengan penghasilan kepala keluarga (suami).

Perempuan Sebatik khususnya di Desa Seberang Kecamatan Sebatik Kalimantan Utara merupakan bagian dari Indonesia yang memiliki sesuatu

---

<sup>13</sup> Mohammad Ali Rabbani, *AtIndonesiaase kebudayaan republik islam di iran*

karakter yang unik berbeda dengan perempuan yang ada di daerah lain. Di Sebatik berdasarkan hasil wawancara dan observasi awal mereka memiliki aktivitas dalam usaha untuk membantu ekonomi keluarga bahkan tidak sedikit dari mereka mampu untuk mengalahkan penghasilan para suami mereka, hal ini yang menjadi menarik untuk di teliti tentang bagaimana sesungguhnya peran ganda perempuan di Sebatik Desa Sungai Pancang.

Pulau Sebatik yakni pulau di provinsi Kalimantan Utara. Pulau ini terbagi menjadi 2 bagian, yakni bagian selatan untuk wilayah Indonesia dan bagian utara untuk wilayah Malaysia Timur (Sabah). Pemekaran tahun 2006 pada pulau Sebatik menghasilkan 2 kecamatan, yakni kecamatan Sebatik dan Sebatik Barat yang merupakan wilayah Kabupaten Nunukan.

Di pulau Sebatik, terdapat aktivitas ekonomi yang sudah berkembang secara dinamis dibanding kecamatan lain di Kabupaten Nunukan.<sup>14</sup> Secara geografis, Pulau Sebatik sebagai salah satu kawasan yang berada pada garis perbatasan. Desa Sungai Nyamuk dan Tanjung Aru Pulau Sebatik berbatasan langsung dengan Kota Tawau, Negeri Sabah, Malaysia. Perdagangan lintas batas antara Pulau Sebatik dengan Tawau sudah berlangsung *sejak* puluhan tahun yang lalu. Jenis barang yang diperdagangkan juga beragam, dari kebutuhan pokok hingga bahan bangunan.

Pada penelitian oleh Adri Patton, bahwa terdapat implikasi positif dari perdagangan lintas batas, yakni: (a) adanya kemampuan masyarakat memenuhi

---

<sup>14</sup>NugrohoEkoPutro, Pengembangan Pusat Wilayah perbatasan Negara di Pulau Sebatik [https://www.academia.edu/25731329/Pengembangan\\_Pusat\\_Perdagangan\\_Wilayah\\_Perbatasan\\_Negara\\_di\\_Pulau\\_Sebatik](https://www.academia.edu/25731329/Pengembangan_Pusat_Perdagangan_Wilayah_Perbatasan_Negara_di_Pulau_Sebatik) diakses tanggal 25 Juni 2021

kebutuhan dasar (pokok) dengan prosedur, biaya, dan waktu yang relatif mudah dibanding harus membeli ke Ibu kota Kabupaten Nunukan; (b) meningkatnya usaha ekonomi masyarakat, mengembangkan usaha guna meningkatkan penghasilan seperti membuka perkebunan rakyat kerajinan tangan (*home industri*) dan lain-lain.<sup>15</sup>

Hal ini sebagai daya tarik perempuan Desa Seberang Kecamatan Sebatik Kalimantan Utara untuk bekerja sebagai pedagang ekspor impor barang Indonesia-Malaysia. Dengan adanya peran ganda yang dirasakan oleh perempuan yang menjadi istri, ibu, anak yang bekerja di rana domestik serta melakukan pekerjaan diluar rumah membuatnya harus dapat menyeimbangkan pelaksanaan kedua perannya tersebut.

Peran ganda yakni partisipasi perempuan terkait peran tradisi dan transisi. Peran tradisi meliputi peran sebagai istri, ibu dan anggota rumah tangga. Sedangkan peran transisi mencakup peran sebagai tenaga kerja dan pembangunan. Pada peran transisi, perempuan sebagai tenaga kerja turut andil dalam aktivitas ekonomi (mencari nafkah) di berbagai bidang sesuai *skill* dan pendidikan yang dimiliki.<sup>16</sup>

Kehidupan masyarakat khususnya perempuan yang ada di Sebatik Kalimantan Utara, perempuan Sebatik dikenal sebagai perempuan yang pekerja keras dan untuk bisa memenuhi kebutuhan keluarganya. Peran perempuan di Sebatik dalam hal ekonomi keluarga yaitu dimana perempuan terjun ke dalam

---

<sup>15</sup> Adri Patton, 2009, "*Deskripsi Perdagangan Lintas Batas Antar Negara Indonesia dan Malaysia di Kecamatan Sebatik Kabupaten Nunukan*", hasil penelitian yang disampaikan dalam Diklat PIM II di Surabaya, hlm. 72-73.

<sup>16</sup> Sukses, 1991

ruang publik untuk bekerja memenuhi kebutuhan keluarganya. memenuhi kebutuhan ekonomi keluarga perempuan, perempuan di Sebatik banyak yang berperan ganda dengan bekerja di ruang publik dan ruang domestik. Ketika melakukan pekerjaan sebagai pedagang ekspor impor barang Indonesia Malaysia harus memiliki keberanian karena pekerjaan ini sangat beresiko dan terdapat banyak tantangan yang harus perempuan lewati, baik sebelum barang yang akan di bawa dari Indonesia begitu juga sebaliknya. Tantangan demi tantangan yang harus di melewati petugas penjagaan lintas pebatasan dengan melakukan pengecekan barang-barang yang akan di bawa ke Malaysia dan para perempuan juga harus melewati kejamnya lautan yang terkadang sikon tidak bersahabat akibat kuatnya hantaman ombak ketika melakukan perjalanan Indonesia ke Malaysia begitu pula dengan sebaliknya.<sup>17</sup>

Perempuan Sebatik yang melakukan pekerjaan sebagai pedagang ekspor impor barang Indonesia Malaysia sangat patut untuk diapresiasi selain mampu memamanajemenkan waktu untuk keluarga dan pekerjaan mereka juga merupakan perempuan yang kuat dan pemberani dan bekerja keras bahkan menjadi tulang punggung keluarga. Keikutsertaan seorang perempuan untuk ikut andil dalam memenuhi kebutuhan perekonomian keluarga yaitu dengan bekerja sebagai pedagang ekspor impor barang Indonesia Malaysia.<sup>18</sup>

#### ***B. Fokus Penelitian dan Deskripsi Fokus***

---

<sup>17</sup>NugrohoEkoPutro, Pengembangan Pusat Wilayah perbatasan Negara di Pulau Sebatik [https://www.academia.edu/25731329/Pengembangan\\_Pusat\\_Perdagangan\\_Wilayah\\_Perbatasan\\_Negara\\_di\\_Pulau\\_Sebatik](https://www.academia.edu/25731329/Pengembangan_Pusat_Perdagangan_Wilayah_Perbatasan_Negara_di_Pulau_Sebatik) diakses tanggal 25 Juni 2021

<sup>18</sup>Adri Patton, 2009, “*Deskripsi Perdagangan Lintas Batas Antar Negara Indonesia dan Malaysia di Kecamatan Sebatik Kabupaten Nunukan*”, hasil penelitian yang disampaikan dalam Diklat PIM II di Surabaya, hlm. 94.

## 1. Fokus Penelitian

Fokus penelitian ini yakni peran ganda perempuan pedagang ekspor impor barang Indonesia Malaysia di Desa Seberang Kecamatan Sebatik Kalimantan Utara.

## 2. Deskripsi Fokus

Agar terhindar dari pemahaman yang berbeda terhadap variabel pada judul proposal ini, maka penulis memberi deskripsi fokus berikut:

- a. Peran ganda yakni peran ganda seseorang yang sudah berkeluarga dan punya 2 peran yang dijalankan dalam satu waktu, hal mana peran perempuan sebagai istri dan ibu, serta peran dalam karirnya di luar rumah.
- b. Perempuan yakni seorang perempuan yang tidak hanya sebagai ibu rumah tangga, tapi juga sudah ikut serta di sektor publik untuk bekerja dengan bermodal keterampilan dan ilmu pengetahuan dan telah berkeluarga.
- c. Pedagang yakni pedagang ekspor impor barang sembako dari Desa Seberang Kecamatan Sebatik Kalimantan Utara ke Negara Malaysia.
- d. Desa Seberang Kecamatan Sebatik Kalimantan Utara

## C. Rumusan Masalah

Dari latar belakang masalah, maka rumusan masalah dalam penelitian ini, yakni:

1. Bagaimana peran ganda perempuan pedagang ekspor impor barang Indonesia Malaysia di Desa Seberang Kecamatan Sebatik Kalimantan

Utara dalam memenuhi kebutuhan ekonomi keluarga?

2. Faktor-faktor apa saja yang memotivasi perempuan Desa Seberang Kecamatan Sebatik Kalimantan Utara melakukan peran Ganda?

#### ***D. Kajian Pustaka***

1. Penelitian Skripsi oleh Yuliana Tahun 2017 “Peran Ganda Perempuan Dalam Meningkatkan Ekonomi Keluarga (Studi Kasus Buruh Pabrik di Takalar PTP Nusantara XIV Gula)”. Tujuan penelitian ini adalah untuk mengevaluasi pokok permasalahan yang akan di kaji dalam penelitian ini yaitu tentang peran ganda perempuan dalam meningkatkan perekonomian keluarga. Dalam penelitian ini, peneliti berusaha untuk mengungkap peran ganda perempuan dalam memenuhi kebutuhan ekonomi keluarga.
2. Penelitian yang di lakukan oleh Junika Mustika Manurung pada Tahun 2017 Peran Ganda Perempuan Dalam Rumah Tangga (Studi Deskriptif Buruh Tani Perempuan Di Desa Silau Merawan Kecamatan Dolok Masihul) merawan bekerja sebagai buruh tani adalah masalah perekonomian, membiayai sekolah anaknya, kurangnya tanggung jawab suami dalam memenuhi kebutuhan keluarga, suami yang tidak memiliki pekerjaan tetap, untuk melunasi hutang adat. Strategi yang dilakukan perempuan buruh tani dalam menjalankan peran gandanya dengan seimbang adalah mengatur waktu dengan baik seperti bangun lebih awal untuk mempersiapkan kebutuhan keluarga, langsung pulang ke rumah setelah pekerjaan selesai, menggunakan waktu di malam hari untuk berkumpul bersama keluarga, serta suami dan anggota keluarga ikut terlibat dalam mengerjakan

pekerjaan rumah serta pekerjaan ladang jika pengerjaannya dalam bentuk borongan. Kontribusi peran ganda perempuan pada kesejahteraan keluarga adalah membantu memenuhi kebutuhan keluarga, dapat menjadi sumber penghasilan utama ketika suami tidak ada pekerjaan, dapat menyekolahkan anaknya hingga jenjang SMA, terlunasi hutang adat, serta membantu biaya pengobatan anggota keluarga. Hambatan peran ganda terhadap buruh tani dan keluarga adalah minimnya waktu untuk anak-anak, serta suami yang tidak mau bekerja karena bergantung pada penghasilan istri yang sudah bekerja.

3. Penelitian oleh Mardiana, "*Sibaliparriq* (Studi Atas Peran Ganda Perempuan Dalam Keluarga Nelayan) di Desa Pambusuang Kecamatan Balanipa Kabupaten Polewali Mandar. Hasil penelitian memperlihatkan bahwa, 1) antar suami istri nelayan harmonis dan bisa bersinergi, peran ganda perempuan dalam keluarga nelayan, yakni perannya dalam lingkup domestik, seperti istri, ibu rumah tangga, dan pendidik. 2) Peran ganda perempuan dalam keluarga nelayan yaitu pertama peran istri nelayan dalam lingkup domestik, seperti sebagai istri, ibu rumah tangga, dan pendidik. Kedua peran istri nelayan dalam lingkup publik, seperti mengolah dan menjual ikan, pembuat sarung sutra Mandar, membersihkan telur ikan dan penjemur ikan. 3) tantangan pekerjaan perempuan keluarga nelayan yakni pembuatan sarung sutra Mandar yang cukup lama dan kurangnya hasil tangkapan ikan.



## ***E. Tujuan dan Manfaat Penelitian***

### ***1. Tujuan Penelitian***

- a. Untuk mengetahui peran ganda perempuan pedagang ekspor impor barang Indonesia Malaysia yang sudah berkeluarga dalam memenuhi kebutuhan ekonomi keluarga di Desa Seberang Kecamatan Sebatik Kalimantan Utara?
- b. Untuk mengetahui motivasi perempuan Desa Seberang Kecamatan Sebatik Kalimantan Utara melakukan peran Ganda?

### ***2. Manfaat Penelitian***

- a. Manfaat Teoritis
  1. Sebagai referensi memperkaya khazanah keilmuan perihal peran ganda perempuan pedagang ekspor impor barang Indonesia-Malaysia di Desa Seberang Kecamatan Sebatik Kalimantan Utara;
  2. Menambah pengalaman penulis
- b. Manfaat Praktis

Diharapkan bisa bermanfaat bagi masyarakat Islam dan sebagai media informasi bagi pembaca.

## BAB II

### TINJAUAN TEORITIS

#### **A. Teori Peran**

Teori peran adalah sebuah sudut pandang dalam sosiologi dan psikologi sosial yang menganggap sebagian besar aktivitas harian diperankan oleh kategori-kategori yang ditetapkan secara sosial misalnya ibu, manajer, guru. Setiap peran sosial adalah serangkaian hak, kewajiban, harapan, norma, dan perilaku seseorang yang harus dihadapi dan dipenuhi. Model ini didasarkan pada pengamatan bahwa orang-orang bertindak dengan cara yang dapat diprediksikan, dan bahwa kelakuan seseorang bergantung pada konteksnya, berdasarkan posisi sosial dan faktor-faktor lain. Teater adalah metafora yang sering digunakan untuk mendeskripsikan teori peran.<sup>1</sup>

Meski kata 'peran' sudah ada di berbagai bahasa Eropa selama beberapa abad, sebagai suatu konsep sosiologis, istilah ini baru muncul sekitar tahun 1920-an dan 1930-an. Istilah ini semakin menonjol dalam kajian sosiologi melalui karya teoretis Mead, Moreno, dan Linton. Dua konsep Mead, yaitu pikiran dan diri sendiri, adalah pendahulu teori peran.

Tergantung sudut pandang umum terhadap tradisi teoretis, ada serangkaian "jenis" dalam teori peran. Teori ini menempatkan persoalan-persoalan berikut mengenai perilaku sosial :

---

<sup>1</sup>Soerjono Soekanto, *Sosiologi Suatu Pengantar* , (Cet.VII; Jakarta: Rajawali, 1986), h. 216.

- a. Pembagian buruh dalam masyarakat membentuk interaksi di antara posisi khusus heterogen yang disebut peran;
- b. Peran sosial mencakup bentuk perilaku "wajar" dan "diizinkan", dibantu oleh norma sosial, yang umum diketahui dan karena itu mampu menentukan harapan;
- c. Peran ditempati oleh individu yang disebut "aktor";
- d. Ketika individu menyetujui sebuah peran sosial (yaitu ketika mereka menganggap peran tersebut "sah" dan "konstruktif"), mereka akan memikul beban untuk menghukum siapapun yang melanggar norma-norma peran;
- e. Kondisi yang berubah dapat mengakibatkan suatu peran sosial dianggap kedaluwarsa atau tidak sah, yang dalam hal ini tekanan sosial berkemungkinan untuk memimpin perubahan peran;
- f. Antisipasi hadiah dan hukuman, serta kepuasan bertindak dengan cara prososial, menjadi sebab para agen patuh terhadap persyaratan peran.

Dalam hal perbedaan dalam teori peran, di satu sisi ada sudut pandang yang lebih fungsional, yang dapat dibedakan dengan pendekatan tingkat lebih mikro berupa tradisi interaksionis simbolis. Jenis teori peran ini menyatakan bagaimana dampak tindakan individu yang saling terkait terhadap masyarakat, serta bagaimana suatu sudut pandang teori peran dapat diuji secara empiris.

Kunci pemahaman teori ini adalah bahwa konflik peran terjadi ketika seseorang diharapkan melakukan beberapa peran sekaligus yang membawa pertentangan harapan.<sup>2</sup>

---

<sup>2</sup><https://fahir-blues.blogspot.com/2013/06/teori-peran-dan-definisi-peran-menurut.html>

## 1. Peran

Rober Linton, telah mengembangkan teori Peran. Teori peran menggambarkan interaksi sosial dalam terminologi aktor-aktor yang bermain sesuai dengan apa-apa yang ditetapkan pada budaya. Sesuai dengan teori ini harapan-harapan peran merupakan pemahaman bersama yang menuntun kita untuk berperilaku dalam kehidupan sehari-hari.

Peranan merupakan aspek yang dinamis dari kedudukan (status). Apabila seseorang melaksanakan hak-hak dan kewajiban-kewajibannya sesuai dengan kedudukannya maka dia menjalankan suatu peranan. Perbedaan antara kedudukan dari peranan adalah suatu kepentingan ilmu pengetahuan keduanya tak dapat dipisah-pisahkan, oleh karena yang satu tergantung pada yang lain dan sebaliknya juga demikian tak ada peranan tanpa kedudukan atau kedudukan tanpa peranan. Sebagaimana halnya dengan kedudukan atau kedudukan tanpa peranan. Sebagaimana halnya dengan kedudukan, peranan juga mempunyai dua arti.<sup>3</sup>

Peranan yang melekat pada diri seseorang, harus dibedakan dengan posisi atau tempatnya dalam pergaulan kemasyarakatan. Posisi atau tempat seseorang dalam masyarakat (yaitu sosial-position) merupakan unsur yang statis yang menunjukkan tempat individu dalam organisasi masyarakat. Peranan lebih banyak menunjuk pada fungsi, penyesuaian diri dan sebagai suatu proses. Dapat disimpulkan bahwa setiap orang menduduki suatu posisi atau tempat dalam

---

<sup>3</sup>Soerjono Soekanto, *Sosiologi Suatu Pengantar*, (Cet.VII; Jakarta: Rajawali, 1986), h. 220.

masyarakat serta menjalankan suatu peranan.<sup>4</sup>

Menurut Horton dan Hunt, peran adalah perilaku yang diharapkan dari seseorang yang memiliki suatu status. Berbagai peran yang tergabung dan terkait pada satu status ini oleh Merton dinamakan perangkat peran. Dalam kerangka besar, organisasi masyarakat, atau yang disebut sebagai struktur sosial, ditentukan oleh hakekat dari peran-peran ini, hubungan antara peran-peran tersebut, serta distribusi sumberdaya yang langka di antara orang-orang yang memainkannya. Masyarakat yang berbeda merumuskan, mengorganisasikan, dan memberi imbalan (reward) terhadap aktivitas-aktivitas mereka dengan cara yang berbeda, sehingga setiap masyarakat memiliki struktur sosial yang berbeda pula. Bila yang diartikan dengan peran adalah perilaku yang diharapkan dari seseorang dalam suatu status tertentu, maka perilaku peran adalah perilaku yang sesungguhnya dari orang yang melakukan peran tersebut. Perilaku peran mungkin berbeda dari perilaku yang diharapkan karena beberapa alasan. Teori Peran memberikan dua harapan Pertama Harapan-harapan dari masyarakat terhadap pemegang peran. Kedua Harapan-harapan yang dimiliki oleh pemegang peran terhadap orang lain yang mempunyai relasi dengannya dalam menjalankan perannya. Teori peran memberikan dua harapan dan saling berhubungan untuk mendapatkan reward atau imbalan.<sup>5</sup>

---

<sup>4</sup>Soerjono Soekanto, *Sosiologi Suatu Pengantar*, (Cet.VII; Jakarta: Rajawali, 1986), h. 221.

<sup>5</sup>Davud Berry, *Pokok-Pokok Pikiran dalam Sosiologi* (Jakarta: Rajawali, 1981), hlm.41.

## 2. Peran Perempuan

Menurut Kamus Besar Bahasa Indonesia, perempuan yakni orang yang punya puki, bisa menstruasi, bisa hamil, melahirkan anak, dan menyusui. Perempuan yakni manusia yang berjenis kelamin betina. Beda dengan wanita, istilah perempuan mengacu pada orang yang masih anak-anak maupun yang sudah dewasa. Perempuan punya daya menyusui, mengandung, dan melahirkan bila punya organ reproduksi yang baik.<sup>6</sup>

Pada umumnya masyarakat di Indonesia, pembagian kerja antara lelaki dan perempuan menggambarkan peran perempuan. Basis awal dari pembagian kerja menurut jenis kelamin ini tidak diragukan lagi terkait dengan perbedaan peran lelaki dan perempuan dalam fungsi reproduksi. Dalam masyarakat mempresentasikan peran yang ditampilkan oleh seorang perempuan. Analisis peran perempuan dapat dilakukan dari perspektif posisi mereka dalam berurusan dengan pekerjaan produktif tidak langsung (domestik) dan pekerjaan produktif langsung (publik), yaitu sebagai berikut;<sup>7</sup>

- a. Peran Tradisi menempatkan perempuan dalam fungsi reproduksi (mengurus rumah tangga, melahirkan dan mengasuh anak, serta mengayomi suami). Hidupnya 100% untuk keluarga. Pembagian kerja sangat jelas, yaitu perempuan di rumah dan lelaki di luar rumah.
- b. Peran transisi mempolakan peran tradisi lebih utama dari peran yang lain.

Pembagian tugas mengikuti aspirasi gender, tetapi eksistensi mempertahankan

---

<sup>6</sup>Flora Grace Putrianti, “Kesuksesan Peran Ganda Wanita Karir Ditinjau dari Dukungan Suami, Optimism, dan Strategi Coping”, Jurnal Ilmiah Berkala Psikologi, Vol. 9 No. 1 Mei 2007, h. 4

<sup>7</sup>Aida Vitayala S. Hubeis, *Pemberdayaan Perempuan dari Masa ke Masa*, (Bogor: IPB Press, 2010), h.144.

keharmonisan dan urusan rumahtangga tetap tanggungjawab perempuan

c. Dwiperan memposisikan perempuan dalam kehidupan dua dunia, yaitu menempatkan peran domestik dan publik dalam posisi sama penting. Dukungan moral suami pemicu ketegaran atau sebaliknya keengganan suami akan memicu keresahan atau bahkan menimbulkan konflik terbuka atau terpendam

d. Peran egalitarian menyita waktu dan perhatian perempuan untuk kegiatan di luar. Dukungan moral dan tingkat kepedulian lelaki sangat hakiki untuk menghindari konflik kepentingan pemilahan dan pendistribusian peranan. Jika tidak, yang terjadi adalah masing-masing akan saling berargumentasi untuk mencari pembenaran atau menumbuhkan ketidaknyamanan suasana kehidupan berkeluarga.

e. Peran kontemporer adalah dampak pilihan perempuan untuk mandiri dalam kesendirian. Jumlahnya belum banyak. Akan tetapi benturan demi benturan dari dominasi lelaki atas perempuan yang belum terlalu peduli pada kepentingan perempuan mungkin akan meningkatkan populasinya.<sup>8</sup>

Dalam perkembangan kajian peran perempuan, konsep peran seks (sex roles) memberi makna tersendiri. Peran seks adalah seperangkat atribut dan ekspektasi yang diasosiasikan dengan perbedaan gender, dengan hal ihwal menjadi laki-laki atau perempuan dalam masyarakat. Menurut teori fungsionalisme (functionalism), peran seks (seperti peran yang lain) merefleksikan norma-norma sosial yang bertahan dan merupakan pola-pola sosialisasi (socialization). Norma yang cenderung terjadi dewasa ini adalah

---

<sup>8</sup>Aida Vitayala S. Hubeis, *Pemberdayaan Perempuan dari Masa ke Masa*. (Bogor:IPB Press, 2010), h.145.



hubungan antara laki-laki dan perempuan telah berubah seiring dengan perkembangan secara bertahap perihal keluarga yang berkesetaraan.<sup>9</sup>

Indriyani menerangkan bahwa situasi sosial budaya yang tumbuh dan berkembang di Indonesia bisa disimpulkan tugas pokok wanita dalam rumah tangga, yakni:

1) Sebagai istri, menemani suami sebagai kekasih dan sahabat untuk membimbing keluarga yang bahagia.

2) Sebagai pendidik, membina generasi muda agar anak-anak punya kekuatan rohani dan jasmani yang bermanfaat bagi agama dan bangsa.

3) Sebagai ibu rumah tangga, supaya mempunyai tempat aman dan teratur bagi seluruh anggota keluarga. Seseorang yang telah memilih untuk berumah tangga, maka mereka harus siap dengan konsekuensinya untuk menjadi orang tua jika suatu saat dikaruniai seorang anak. Sebagai orang tua dalam keluarga, mereka mempunyai beberapa macam fungsi dan peran. Fungsi dan menyebutkan bahwa orang tua mempunyai fungsi dan peran yang penting dalam keluarga, seperti halnya:<sup>10</sup>

1) Fungsi religius. Artinya orang tua mempunyai kewajiban memperkenalkan dan mengajak anak dan anggota lainnya kepada kehidupan beragama. Untuk melaksanakan fungsi dan peran ini, orang tua sebagai tokoh inti dalam keluarga itu harus terlebih dahulu menciptakan iklim yang religius dalam keluarga itu, yang dapat dihayati oleh seluruh anggotanya.

---

<sup>9</sup>Abercrombie, Nicholas Stephen Hill, Bryan S.Turner, *Kamus Sosiologi*, (Yogyakarta: Pustaka Pelajar, 2010), h. 501.

<sup>10</sup><http://repository.umy.ac.id/bitstream/handle/123456789/16240/f.BAB%20II.pdf?sequence=6&isAllowed=y> diakses pada tanggal 27 Juni

2) Fungsi edukatif. Pelaksanaan fungsi edukatif keluarga merupakan salah satu tanggung jawab yang dipikul oleh orang tua. Sebagai salah satu unsur pendidikan keluarga merupakan lingkungan pendidikan yang pertama bagi anak. Orang tua harus mengetahui tentang pentingnya pertumbuhan, perkembangan dan masa depan seorang anak secara keseluruhan. Ditangan orang tuanyalah masalahmasalah yang menyangkut anak, apakah dia akan tumbuh menjadi orang yang suka merusak dan menyeleweng atau ia akan tumbuh menjadi orang baik.

3) Fungsi protektif. Dalam fungsi ini memberikan gambaran pelaksanaan fungsi lingkungan, yaitu dengan cara melarang atau menghindarkan anak dari perbuatan-perbuatan yang tidak diharapkan, mengawasi atau membatasi perbuatan anak dalam hal-hal tertentu menganjurkan atau menyuruh mereka untuk melakukan perbuatan-perbuatan yang diharapkan mengajak bekerja sama dan saling membantu, memberikan contoh dan tauladan dalam hal-hal yang diharapkan.

4) Fungsi sosialisasi. Fungsi dan peran orang tua dalam mendidik anaknya tidak hanya meliputi pengembangan pribadi.<sup>11</sup>

saja mencakup pengembangan pribadi, agar menjadi pribadi yang mantap tetapi meliputi pula mempersiapkannya menjadi anggota masyarakat yang baik. Sehubungan dengan itu perlu dilaksanakan fungsi sosialisasi anak.

Melaksanakan fungsi sosialisasi itu berarti orang tua memiliki kedudukan sebagai penghubung anak dengan kehidupan sosial dan norma-norma sosial,

---

<sup>11</sup><http://repository.umy.ac.id/bitstream/handle/123456789/16240/f.BAB%20II.pdf?sequence=6&isAllowed=y> diakses pada tanggal 27 Juni

dan membutuhkan fasilitas yang memadai.

5) Fungsi ekonomis, mencakup pencarian nafkah, perencanaan serta pembelajarannya. Situasi ekonomi keluarga memberi dampak bagi harapan orang tua terhadap masa depan anaknya. Orang tua mesti mendidik anaknya agar bisa memberi penghargaan yang tepat bagi uang dan pencahariannya, juga pengertian kedudukan ekonomi keluarga secara nyata, bila perkembangan anak memungkinkan.<sup>12</sup>

### 3. Peran Ganda

Menurut Roos dan Gatta dalam jurnal milik Flora Grace Putriani bahwa peran ganda yakni sikap dalam melihat 2 hal berbeda, yakni pekerjaan dan tanggung jawab keluarga. Lalu dikuatkan dengan maraknya fenomena peran ganda, sebab meningkatnya kedudukan akademis yang dimiliki wanita dengan gender sebagai pembeda yang menjadikan dirinya didiskriminasi.<sup>13</sup>

Peran ganda yakni peran yang dijalankan oleh perempuan pedagang ekspor-impor barang Indonesia-Malaysia, sekaligus sebagai ibu rumah tangga, hal mana mereka bisa mengatur kewajiban dari peran ganda tersebut.

Peran ganda yakni dua peran yang dilakukan individu dalam melakukan tugas yang lazimnya sudah menjadi hal yang dikerjakan dan juga peran lain yang sudah melekat dari dulu dan tanggung jawabnya sebagai ibu rumah tangga di sebuah keluarga. Dalam keluarga konvensional, suami mencari nafkah dan istri

---

<sup>12</sup><http://repository.umy.ac.id/bitstream/handle/123456789/16240/f>. diakses pada tanggal 28 Juni

<sup>13</sup>Flora Grace Putrianti, “*Kesuksesan Peran Ganda Wanita Karir Ditinjau dari Dukungan Suami, Optimism, dan Strategi Coping*”, Jurnal Ilmiah Berkala Psikologi, Vol. 9 No. 1 Mei 2007, hlm. 4

mengurus rumah tangga. Dewasa ini, istri punya peluang untuk bekerja yang disebut dualisme karir. Dualisme terjadi bila suami maupun istri bekerja dan mengurus rumah tangganya secara bersamaan. Dalam relasinya dengan setiap posisi, setiap pasangan punya cara berbeda dalam mengelola peranannya dalam pekerjaan dan rumah tangga. Wanita bekerja secara *part time* bahwa pekerjaan hanya sekadar hobi dan hanya berada pada prioritas kedua di bawah kepentingan keluarga. Tapi dalam keluarga dualisme karir egalitarian, suami istri bekerja tidak hanya mencari nafkah, tapi juga dalam persaingan untuk mendapat posisi yang sama dalam mengambil keputusan.<sup>14</sup>

Sejak abad yang lalu, utamanya masyarakat tradisional, peran wanita diidentikkan dengan pekerjaan rumah tangga. Pekerjaannya terbatas hanya di dapur dan tempat tidur seperti memasak, menyajikan makanan, mengurus anak dan rumah tangga, sehingga cukup waktu untuk keluar rumah untuk berinteraksi. Tidak ada istilah laki-laki di atas wanita, begitu pun sebaliknya kecuali mencari nafkah. Semuanya adil sesuai kodratnya, mereka punya hak dan kewajiban. Sudah hakikatnya wanita melahirkan sehingga menjadi mesin reproduksi dan harus bisa mengurus, mendidik, dan mengurus suaminya.

Dalam suatu masyarakat, secara klasik hanya suami yang bekerja, hal mana terlihat pemisahan antara pekerjaan dan keluarga. Berbeda dalam masyarakat, hal mana istri juga turut mencari nafkah, yang pendapatannya dipakai memenuhi kebutuhan rumah tangga. Dalam hal ini, peran istri mirip dengan peran

---

<sup>14</sup>S. R. Parker, R. K. Brown dkk, *Sosiologi Industri* (Jakarta: PT. Rineke Cipta, 1992), hal.53

suami.<sup>15</sup>

Laki-laki sebagai suami bekerja mencari nafkah dalam memenuhi kebutuhan sehari-hari. Tapi faktanya, seorang suami kerap tidak bisa memenuhi kebutuhan keluarganya. Banyak faktor yang menjadi sebabnya, yakni latar pendidikan yang rendah sehingga pekerjaannya pun hanya buruh kasar dengan gaji yang tidak menentu, tingginya biaya hidup di tempatnya sehingga tidak sebanding dengan pengeluaran biaya hidupnya, besarnya tuntutan hidup keluarganya, cacat badan sehingga tidak punya kesempatan untuk bekerja secara layak dan tidak punya pendapatan tetap. Dampaknya, peran suami tidak maksimal sehingga perempuan (istri) harus bekerja untuk menopang kebutuhan keluarga.<sup>16</sup>

Adapun peran ganda yang dihadapi perempuan adalah: 1. Peran sebagai ibu rumah tangga, meski tidak langsung menghasilkan pendapatan, secara produktif bekerja mendukung kaum pria (kepala rumah tangga) untuk mencari penghasilan (uang). 2. Peran sebagai pencari nafkah (tambahan ataupun utama). Peran ganda yang dirasakan istri dari keluarga buruh tani ini terkesan berlebihan dan memberatkan dirinya, curahan waktu dan tenaga yang dikeluarkan perempuan biasanya lebih banyak dan berat dari pada yang dilakukan laki-laki. Serta perempuan akan bangun lebih awal dan langsung berurusan dengan kerja domestik, setelah itu pergi berdagang barang sembako untuk bekerja di lintas negara atau jenis pekerjaan produktif lainnya yang berkaitan dengan berdagang.

---

<sup>15</sup>S.R. Parker, R.K Brown dkk, *Sosiologi Industri*, hal 60

<sup>16</sup>Ramayulis, et al, *Pendidikan Islam Dalam Rumah Tangga* (Jakarta: Kalam Mulia,1987), hal. 59

## ***B. Teori Gender***

### **a. Teori Nurture**

Menurut teori nurture, perbedaan antara laki-laki dan perempuan yakni hasil dari peran dan tugas yang berbeda yang disebabkan oleh konstruksi sosial dan budaya. Perbedaan tersebut membuat perempuan kerap tertinggal dalam kehidupan keluarga, masyarakat, bangsa dan negara, menanggalkan peran dan kontribusinya. Konstruksi sosial meletakkan perempuan dan laki-laki di tengah perbedaan kelas. Laki-laki sebagai borjuis dan perempuan sebagai proletariat.

### **b. Teori Nature**

Menurut teori nature, perbedaan antara laki-laki dan perempuan yakni fitrah, sehingga harus diterima. Perbedaan biologis memperlihatkan bahwa kedua jenis kelamin punya peran dan tugas yang berbeda. Sejumlah peran dan tugas bisa dipertukarkan, tapi beberapa tidak bisa dipertukarkan sebab secara alami berbeda. Dalam perkembangannya, bahwa ada sejumlah kelemahan konsep nurture yang tidak menghasilkan kedamaian dan harmonisasi dalam kehidupan keluarga dan masyarakat, yakni ketidakadilan gender, sehingga bermigrasi ke teori nature. Agregat ketidakadilan gender dalam lini kehidupan banyak dirasakan perempuan, tapi berdampak pula bagi laki-laki.

### **c. Teori Equilibrium**

Selain kedua aliran tersebut, ada kompromi yang disebut

keseimbangan, yang berpusat pada konsep kemitraan dan keselarasan dalam hubungan antara laki-laki dan perempuan. Pandangan ini tidak menyimpang antara perempuan dan laki-laki, sebab keduanya harus hidup dalam kemitraan dan harmoni dalam kehidupan keluarga, masyarakat, negara, dan bangsa. Untuk mewujudkan konsep tersebut, setiap kebijakan dan strategi pembangunan harus melihat kepentingan dan peran perempuan dan laki-laki secara seimbang. Hubungan antara kedua unsur tersebut bukanlah suatu kontradiksi, tapi suatu hubungan yang saling melengkapi. RH Tony menerangkan bahwa keragaman peran, baik faktor biologis, etnis, ambisi, minat, pilihan, maupun budaya, pada dasarnya sebagai realitas kehidupan manusia. Relasi laki – laki dan perempuan tidak disokong oleh konflik dikotomis, bukan pula struktural fungsional, tapi mengacu pada kebutuhan kebersamaan guna membangun sinergitas yang harmonis, sebab setiap pihak punya kelebihan dan kelemahan yang harus diisi dan dilengkapi pihak lain dalam suatu kerjasama.<sup>17</sup>

Istilah gender pada mulanya dikembangkan sebagai suatu analisis ilmu sosial oleh Ann Oakley,<sup>18</sup> sejak saat itu gender dipandang sebagai analisis yang baik untuk memahami soal diskriminasi bagi kaum perempuan secara umum. Gender yakni istilah yang dipakai untuk menguraikan perbedaan laki-laki dan perempuan secara sosial. Gender juga dimaknai sebagai konsep relasi sosial yang membedakan fungsi dan peran laki-laki

---

<sup>17</sup> <http://repository.usu.ac.id/bitstream/handle/123456789/18102/Chapter%20II.pdf;jsessionid=A180F5461992D2DDD182467CFAF66268?sequence=> di akses pada tanggal 28 Juni

<sup>18</sup>J. Dwi Narwoko dan Bagong Suyanto, *Sosiologi Teks Pengantar dan Terapan* (Jakarta: Kencana, 2010) h. 335



dan perempuan. Perbedaan tersebut tidak diukur dari perbedaan biologis atau kodrat, tapi dipisahkan sesuai kedudukan, fungsi, dan peranan masing-masing dalam bidang kehidupan dan pembangunan.

Konsep gender yakni suatu sifat yang melekat pada kaum laki-laki maupun perempuan yang dikonstruksi secara sosial maupun kultural. Misalkan, bahwa perempuan itu dikenal lemah lembut, cantik, emosional, dan keibuan, sementara laki-laki dianggap sebagai orang yang kuat, rasional, jantan dan perkasa. Ciri dari sifat itu sendiri merupakan sifat-sifat yang dapat dipertukarkan. Artinya ada kala juga laki-laki yang emosional, lemah lembut, keibuan sementara juga ada perempuan yang kuat, rasional, perkasa. Perubahan ciri dari sifat-sifat itu dapat terjadi dari waktu ke waktu dan dari tempat ke tempat yang lain.<sup>19</sup>

### ***C. Teori Perdagangan***

#### ***1) Pengertian Perdagangan Internasional***

Perdagangan internasional dimaknai sebagai kerjasama ekonomi antara satu negara dengan negara lain atas barang dan jasa untuk kemakmuran bagi satu negara. Perdagangan internasional yakni relasi kegiatan ekonomi antar negara lewat proses pertukaran barang dan jasa atas dasar sukarela dan saling menguntungkan. Perdagangan internasional disebut juga perdagangan dunia. Perdagangan internasional mencakup dua bagian: impor dan ekspor, lazimnya disebut perdagangan impor dan ekspor. Dibanding dengan pelaksanaan perdagangan dalam negeri, perdagangan

---

<sup>19</sup> J. Dwi Narwoko dan Bagong Suyanto, *Sosiologi Teks Pengantar dan Terapan*.h. 337

internasional sangat rumit dan kompleks. Kerumitan ini diakibatkan oleh factor-faktor berikut:

- a. Pembeli dan penjual terpisah oleh batas kenegaraan.
- b. Barang harus dikirim dan diangkut dari suatu negara ke negara lainnya lewat sejumlah peraturan seperti pabean, yang mengacu pada pembatasan yang diterbitkan masing-masing pemerintah.
- c. Antara satu negara dengan negara lainnya ada perbedaan dalam bahasa, mata uang, taksiran dan timbangan, hukum dalam perdagangan dan sebagainya.<sup>20</sup>

Perdagangan internasional yakni faktor penentu dan penting dalam mendorong pertumbuhan ekonomi. Perdagangan internasional tidak hanya dilakukan oleh negara-negara maju, tapi juga oleh negara-negara berkembang. Perdagangan internasional dijalankan lewat aktivitas ekspor impor. Ekspor yakni aktivitas menjual barang dan jasa dari dalam ke luar negeri. Sedang impor yakni aktivitas membeli barang dan jasa dari luar ke dalam negeri. Dengan perdagangan internasional lewat aktivitas ekspor impor, negara maju mendapat bahan baku yang dibutuhkan industri serta bisa menjual produknya ke negara berkembang. Di samping itu, negara berkembang bisa mengekspor hasil produksi dalam negeri sehingga mendapat devisa. Teori perdagangan internasional mencakup teori klasik dan merkantilis.

- 1) . Teori Klasik, untuk memecahkan masalah ekonomi dengan bantuan penyelidikan ke arah faktor permintaan dan penawaran yang menentukan

---

<sup>20</sup> Gerber, 2011; Krugman et al., 2012

harga.

Adam Smith (1776) menerangkan bahwa sumber tunggal pendapatan yakni produksi hasil tenaga kerja dan sumber daya ekonomi. Adam Smith menuturkan bahwa doktrin merkantilis yang menerangkan bahwa kekayaan suatu negara diraih dari surplus ekspor. Kekayaan bisa bertambah sesuai *skill*, dan efisiensi dengan tenaga kerja yang dipakai dan sesuai persentase penduduk yang bekerja.

Menurut Smith, suatu negara mengekspor barang tertentu sebab negara tersebut bisa menciptakan barang dengan biaya yang secara absolut lebih murah dibanding negara lain, yakni punya keunggulan mutlak dalam produksi barang tersebut. Oleh Adam Smith, keunggulan absolut yakni daya suatu negara untuk menghasilkan barang dan jasa per unit dengan memakai sumber daya yang sedikit dibanding upaya negara lain.

Teori Absolute Advantage berpusat pada besaran/variabel riil bukan moneter sehingga kerap disebut teori murni (*pure theory*) perdagangan internasional. Murni dimaknai bahwa teori ini bertumpu pada variabel riil seperti nilai suatu barang diukur dengan besaran tenaga kerja yang dipakai untuk menghasilkan barang. Makin banyak tenaga kerja yang dipakai, makin tinggi nilai barang tersebut.

Teori Absolute Advantage Adam Smith (1776) memakai teori nilai tenaga kerja, hal mana bersifat sederhana sebab memakai asumsi bahwa tenaga kerja bersifat homogen dan satu-satunya faktor produksi. Faktanya, tenaga kerja itu tidak homogen. Dianggap *absolute advantage*, sebab setiap negara bisa

menghasilkan satu jenis barang dengan tarif yang mutlak lebih rendah dari negara lain. Kelebihan teori ini yakni adanya perdagangan bebas antar 2 negara yang keduanya punya kelebihan absolut yang beragam, hal mana terjadi interaksi ekspor dan impor untuk peningkatan kemakmuran negara. Kekurangannya yakni bila suatu negara punya keunggulan mutlak, maka perdagangan internasional tidak bisa terjadi, sebab tidak ada keuntungan.



## BAB III

### METODE PENELITIAN

#### A. Jenis dan Lokasi Penelitian

##### 1. Jenis Penelitian

Metode penelitian yang dipakai yakni kualitatif yang bertujuan untuk menelaah peran ganda perempuan pedagang ekspor-impor barang Indonesia Malaysia. Sehingga variabel yang terkait bisa mendapat jawaban dari topik permasalahan. Olehnya itu, fokus objeknya yakni fenomena yang sulit diuraikan dengan angka, tapi mudah diuraikan dengan memakai tafsiran lewat kata-kata.

Jenis penelitian yang dipakai adalah penelitian lapangan (*field research*) atau pemilihan sampel peneliti dengan memakai metode kualitatif berupa deskriptif, yakni metode penelitian yang berupaya menerangkan dan menafsirkan objek secara alamiah.<sup>1</sup>

##### 2. Lokasi Penelitian

Penelitian berlokasi di Desa Seberang Kecamatan Sebatik Kalimantan Utara, yakni di Desa Seberang.

#### B. Pendekatan Penelitian

Pendekatan dalam penelitian ini yakni pendekatan sosiologi. Pendekatan ini menelaah dan melihat kehidupan masyarakat sekitar. Sosiologi yakni pendekatan yang memahami kehidupan masyarakat, baik individu atau kelompok, hal mana pada penelitian ini melihat dan memaknai perilaku dan kebiasaan hidup

---

<sup>1</sup> Sudaryono Dikutip Dan Cresell, *Metodologi Penelitian*, (Jakarta: Pt Raja Grafindo Persada, 2017), h. 82.

masyarakat.<sup>2</sup>

### ***C. Sumber Data***

#### **1. Data Primer**

Data primer yakni data yang didapat secara langsung di lokasi penelitian lewat wawancara dengan narasumber atau observasi untuk mendapat informasi yang dibutuhkan. Sederhananya, peneliti membutuhkan pengumpulan data dengan menjawab pertanyaan riset (survei) atau benda (metode observasi). Keuntungan data primer yang bersifat alamiah sesuai fakta yang terjadi di lapangan, sehingga unsur kebohongan bisa direduksi.

Kelemahan data primer yakni butuh waktu yang cukup lama dan biaya yang tidak sedikit. Objek utama yang diwawancarai yakni kepala keluarga, ibu rumah tangga, pejabat pemerintah, buruh pedagang, perempuan pedagang ekspor impor barang Indonesia-Malaysia

#### **2. Data Sekunder**

Data sekunder didapat dari sejumlah literatur berupa buku, jurnal, catatan resmi, dan lain sebagainya. Kelebihan data sekunder yakni waktu dan biaya yang dibutuhkan relatif sedikit dibanding data primer. Kelemahannya yakni bila ada kesalahan pada sumber data, kadaluarsa atau tidak relevan lagi, maka akan berdampak bagi hasil penelitian.<sup>3</sup>

---

<sup>2</sup> Wahyuni, *Sosiologi Bugis Makassar* (Cet. I; Makassar : University Press, 2014) ,h. 4.

<sup>3</sup>Jurnal : *Pengertian Data Primer dan Data Sekunder*. Oleh Achmad Maulidi.

#### ***D. Metode Pengumpulan Data***

##### 1. Observasi

Observasi dilakukan dengan meninjau langsung situasi lokasi penelitian dalam hal ini hubungan peran ganda perempuan yang bekerja sebagai pedagang ekspor impor barang Indonesia Malaysia di Sebatik Desa Seberang Kalimantan Utara.

##### 2. Wawancara

Wawancara yakni interaksi tanya jawab antara peneliti dan informan untuk mendapat data yang dibutuhkan perihal peran ganda perempuan pedagang ekspor impor barang Indonesia Malaysia di Desa Seberang Kecamatan Sebatik Kalimantan Utara<sup>4</sup>.

##### 3. Dokumentasi

Dokumentasi yaitu suatu metode untuk mendapat informasi dalam bentuk tulisan atau gambar sehingga menguatkan data primer dan sekunder.

##### 4. Teknik Penentuan Informan

Teknik penentuan informan pada penelitian ini menggunakan teknik *purposive sampling*, sebagai mana maksud yang disampaikan oleh sugiyono dalam buku Memahami penelitian kualitatif, adalah:

“*purposive sampling* adalah teknik pengambilan sampel sumber data dengan pertimbangan tertentu. Pertimbangan tertentu ini, misalnya orang tersebut dianggap paling tahu tentang apa yang kita harapkan, atau mungkin dia sebagai penguasa sehingga akan memudahkan penelitian menjeleajahi objek/situasi sosial yang diteliti.”<sup>5</sup>

---

<sup>4</sup> Widyastuti, *Peran Ganda Perempuan Pedagang Ekspor Impor Barang Indonesia Malaysia di Sebatik Kalimantan Utara*.

<sup>5</sup> Sugiyono. *Memahami penelitian kualitatif*. (Bandung: alfabeta) h.54



Dimana informan menjadi sumber informasi yang mengetahui tentang penelitian yang sedang diteliti, dengan pertimbangan bahwa merekalah yang paling mengetahui informasi penelitian. Pemilihan informan dilakukan dengan teknik *purposive sampling* atau pemilihan secara sengaja dengan beberapa pertimbangan. Informan yang dimaksud adalah informan yang terlibat langsung atau informan yang dianggap mempunyai kemampuan dan mengerti permasalahan terkait “Peran Ganda Perempuan Pedagang Ekspor Impor Barang Indonesia Malaysia (Studi Kasus Perempuan Desa Seberang Kecamatan Sebatik Kalimantan Utara)”.

Informan yang akan diwawancarai berjumlah 10 orang yaitu, ibu rumah tangga, supir mobil Ekspor Impor barang Indonesia Malaysia, buruh barang, supir speed boat dan perahu, kerani, aparat pemerintahan. Menurut penulis, pemilihan jumlah informan dianggap mampu menjawab dari rumusan masalah dari penelitian ini.

#### ***E. Instrumen Penelitian***

Dalam penelitian kualitatif peneliti merupakan instrumen utama, dan dalam melaksanakan kegiatan peneliti, peneliti dibantu dengan alat sebagai berikut:

1. Kendaraan berupa sepeda motor yang digunakan ketika berangkat ke lokasi penelitian.
2. Handphone ini digunakan untuk merekam dan mengambil gambar narasumber di lokasi penelitian.
3. Kamera untuk menunjang hasil rekaman video dan kami juga

menggunakan perekam suara untuk mendengar lebih jelas apa yang disampaikan oleh narasumber. Alat Tulis seperti pulpen dan buku digunakan untuk mencatat informasi tambahan yang dilihat secara langsung.

#### 4. Pedoman wawancara

### ***F. Teknik Pengelolaan dan Analisa Data***

#### 1. Tahapan-tahapan dalam pengolahan data penelitian meliputi:

- a. Koleksi data yaitu pengumpulan data yang diperoleh dari observasi dan wawancara.
- b. Klasifikasi atau kategorisasi data yaitu penyusunan terhadap data yang diperoleh berdasarkan jenis dan permasalahannya sehingga tersusun secara sistematis dan mudah dipahami.
- c. Editing data atau memperbaiki data sehingga mudah dideskripsikan.
- d. Deskripsi data yaitu memaparkan data yang telah diperoleh kedalam bentuk laporan.

#### 2. Analisis data

Analisis data yakni upaya untuk menggali catatan hasil penelitian secara sistematis guna meningkatkan pemahaman perihal objek penelitian. Oleh Patton, analisis data yakni “proses mengatur urutan data, mengorganisasikannya kedalam suatu pola, kategori, dan satu uraian dasar.” Analisis data yakni ringkasan data ke dalam bentuk yang bisa dipahami, ditafsirkan secara spesifik. Teknik tersebut disebut juga teknik analisis deskriptif kualitatif. Proses yang terjadi dalam penelitian ini diawali dengan menelaah semua data yang tersaji dari sumber, yakni

wawancara, observasi, dan dokumentasi.

Setelah itu, data direduksi dengan menghimpun hal pokok, proses, dan pertanyaan sehingga tetap menjadi satu kesatuan. Lalu menyusun data yang diklasifikasikan pada langkah selanjutnya. Tahap akhir dari analisis data yakni memeriksa validitas data. Hal esensial dari analisis data kualitatif yakni menguraikan fenomena, mengkategorikannya, dan melihat konsep yang timbul dan bertaut.

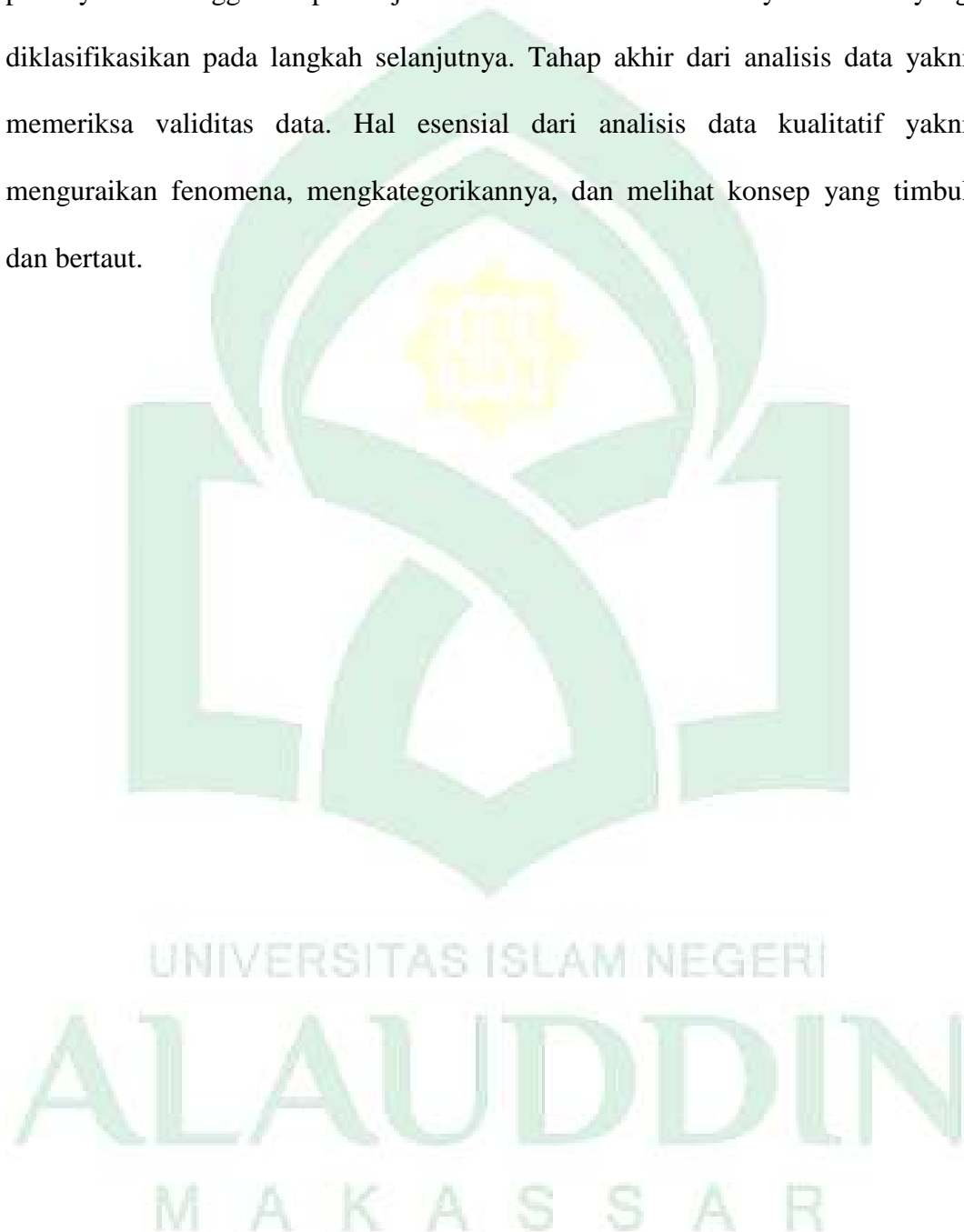

## **BAB IV**

### **HASIL PENELITIAN**

#### ***A. Gambaran Umum Lokasi Penelitian***

##### **1. Gambaran Umum Kalimantan Utara**

Provinsi Kalimantan Utara sebelumnya merupakan bagian dari provinsi Kalimantan Timur. Kemudian melalui Undang-Undang Nomor 20 tahun 2012, Kalimantan Timur bagian utara dimekarkan menjadi sebuah provinsi yang otonom. Provinsi Kalimantan Utara terdiri atas lima wilayah administrasi dengan empat kabupaten dan satu kota madya, yaitu Kabupaten Bulungan, Kabupaten Malinau, Kabupaten Nunukan, Kabupaten Tana Tidung, dan Kota Tarakan. Ibukota Provinsi Kalimantan Utara terletak di Tanjung Selor, yang saat ini berada di Kabupaten Bulungan. Berikut ini merupakan gambaran umum dari aspek geografis dan demografi, kesejahteraan masyarakat, pelayanan umum, daya saing daerah, indeks pembangunan manusia, dan kawasan perbatasan.

Luas dan letak geografi Provinsi Kalimantan Utara yang memiliki luas  $\pm$  75.467,70 km<sup>2</sup>, terletak pada posisi antara 114° 35'22" – 118° 03'00" Bujur Timur dan antara 1° 02'13" - 4° 24'55" Lintang Utara. Selain itu, berdasarkan batas kewenangan provinsi, Provinsi Kalimantan Utara diketahui memiliki luas lautan seluas 11.579 Km<sup>2</sup> (13% dari luas wilayah total). Secara administratif Provinsi Kalimantan Utara berbatasan dengan negara Malaysia tepatnya dengan negara bagian Sabah dan Sarawak, Malaysia. 3031 Batas daerah daratan terdapat sekitar 1.038 km garis perbatasan antara Provinsi Kalimantan Utara dengan Negara Malaysia.

Sebelah Utara : Negara Sabah (Malaysia)

Sebelah Timur : Laut Sulawesi

Sebelah Selatan : Provinsi Kalimantan Timur

Sebelah Barat : Negara Sarawak (Malaysia)

Posisi geografis Provinsi Kalimantan Utara yang berbatasan langsung dengan Malaysia membuat provinsi ini berada di lokasi strategis terutama dalam pertahanan dan keamanan negara. Selain itu, menurut Undang-Undang No. 20 Tahun 2012 tentang Pembentukan Provinsi Kalimantan Utara, diketahui bahwa provinsi ini juga berada di jalur pelayaran internasional (Alur Laut Kepulauan Indonesia/Archipelagic Sealand Passage) dan merupakan pintu keluar/outlet ke Asia Pasifik.

**Gambar 3.1 Peta Cakupan Provinsi Kalimantan Utara**  
*Sumber : Draft RTRW Provisi Kalimantan Utara Tahun 2015-2035*

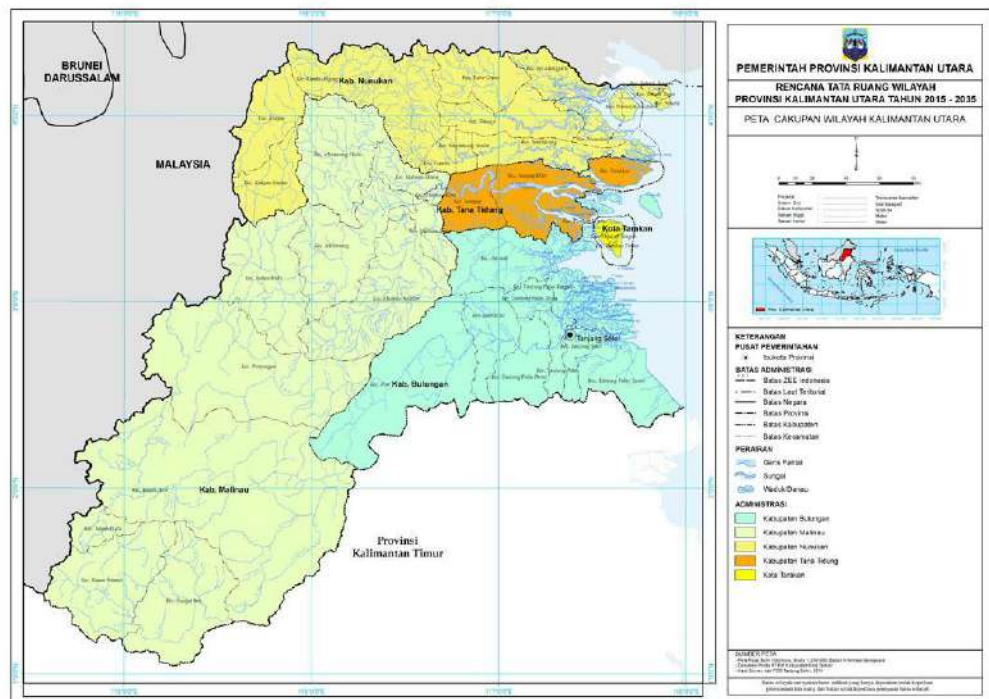

### a. Etnografi

## 2. Gambaran umum Desa Seberang Kecamatan Sebatik Kalimantan Utara

Desa Seberang merupakan salah satu desa yang ada di Kecamatan Sebatik Kalimantan Utara dari 23 desa yang ada di Kecamatan Sebatik, Kabupaten Nunukan. Desa Seberang terdiri dari dua dusun, yaitu Dusun Lalessalo dan Dusun Gunung Belah.

### a. Keadaan Geografi Desa Seberang

Desa Seberang adalah salah satu desa yang ada di Sebatik Utara, Desa Seberang merupakan suatu Desa yang berbatasan langsung dengan Negara Malaysia. Dalam Buku Rencana Induk Pengelolaan Perbatasan Negara, Desa Seberang adalah salah satu desa yang memiliki tempat penyebrangan barang Indonesia Malaysia, yang dimana sebagian masyarakatnya memiliki pekerjaan sebagai pedagang ekspor impor barang Indonesia Malaysia. Dikarenakan Sebatik merupakan Pulau yang wilayahnya terbagi menjadi 2 bagian, dan sebagian wilayah Indonesia sebagiannya lagi merupakan wilayah Malaysia.

a. ) Jumlah penduduk Desa Seberang Kecamatan Sebatik berdasarkan Dusun

**Tabel 1. Daftar Nama Dusun dan Jumlah RW di Desa Seberang**

No	Nama Dusun	Jumlah RT
1.	Lalessalo	3
2.	Gunung Belah	5

*Sumber data: Profil Desa Seberang Kecamatan Sebatik Tahun 2020.*

### 1.) Batas Wilayah

- a) Sebelah Timur : Desa Pancang
- b.) Sebelah Utara : Negara Malaysia
- c.) Sebelah Barat : Desa Ajikuning
- d.) Sebelah Selatan : Desa Lapri

### b.) Luas Wilayah

Desa Seberang memiliki luas wilayahnya yaitu 521,00 ha/m<sup>2</sup> dengan jumlah penduduk 1.562 jiwa terdiri dari 435 kk.

### c.) Keadaan Topografi

Secara umum keadaan Desa Seberang adalah dataran tinggi.

### 1.) Iklim

Iklim Desa Seberang Sebagaimana dengan desa-desa lain di wilayah Indonesia beriklim tropis dengan 2 musim yaitu musim kemarau dan musim hujan.

### 2.) Wilayah Administrasi

Desa Seberang terdiri atas (2) Dusun yaitu Dusun Lalessalo dan Dusun Gunung Belah.

### 3.) Keadaan Sosial

#### a. Jumlah penduduk

Penduduk Desa Seberang 435 KK dengan jumlah penduduk 1,562 jiwa. Berikut perbandingan jumlah penduduk perempuan dan laki-laki. Perempuan berjumlah 816 laki-laki berjumlah 746 dengan total keseluruhan 1,562.



b. ) Jumlah penduduk berdasarkan jenis kelamin

**Tabel 2. Daftar Jumlah Laki-laki dan Perempuan di Desa Seberang**

Jumlah laki-laki	816 orang
Jumlah perempuan	746 orang
Jumlah total	1562 orang
Jumlah kepala keluarga	435
Kepadatan Penduduk	299,62 per km

*Sumber Data: Profil Desa Seberang Kecamatan Sebatik Tahun 2020.*

Tabel diatas menunjukkan bahwa laki-laki tamatan SD sederajat lebih banyak dari perempuan tamatan SD sederajat.

### c. Demografi

#### 1.) Jumlah Penduduk Desa Seberang Kecamatan Sebatik

Penduduk Desa Seberang merupakan salah satu desa yang padat penduduknya 435 KK dengan jumlah Penduduk 1,562 jiwa. Berikut perbandingan jumlah penduduk perempuan dan laki-laki. Perempuan berjumlah 746 jiwa laki-laki berjumlah 816 jiwa dengan total keseluruhan 1,562.

#### 2.) Tingkat Pendidikan Penduduk

**Tabel 3. Tingkat Pendidikan Penduduk Desa Seberang**

TINGKATAN PENDIDIKAN	LAKI-LAKI	PEREMPUAN
Tamat SD/sederajat	416 orang	411 orang
Jumlah usia 18 – 56 tahun tidak tamat SLTA	32 orang	41 orang
Tamat SMP/sederajat	133 orang	104 orang
Tamat SMA/sederajat	69 orang	69 orang

Tamat D-3/ sederajat	2 orang	2 orang
Tamat S-1/ sederajat	6 orang	11 orang
Jumlah	658 orang	638 orang
<b>Jumlah Total</b>	<b>1.245 orang</b>	

*Sumber Data: Profil Desa Seberang Kecamatan Sebatik Tahun 2020.*

Tabel diatas menunjukkan bahwa tingkat pendidikan penduduk Desa Seberang yang bergelar sarjana S1 masih kurang dan masih sangat minim.

### *1) Keadaan Ekonomi*

**Tabel 4. Mata Pencaharian Penduduk Desa Seberang**

<b>JENIS PEKERJAAN</b>	<b>LAKI-LAKI</b>	<b>PEREMPUAN</b>
TNI	1 orang	0 orang
POLRI	3 orang	0 orang
PEDAGANG		5 orang
<b>Jumlah Total Penduduk</b>		

*Sumber Data: Profil Desa Seberang Kecamatan Sebatik Tahun 2020.*

Tabel diatas menunjukkan bahwa keadaan ekonomi penduduk Desa Seberang pada tahun 2020 dilihat dari mata pencahariannya bahwasanya ada 5 pedangang, 1 TNI, dan 3 orang POLRI.

## **B. Peran ganda perempuan pedagang ekspor impor barang Indonesia Malaysia di Sebatik Kalimantan Utara**

### *a. ) Peran perempuan di sektor publik*

Peran perempuan di sektor publik merupakan peran yang tak asing lagi terdengar di kalangan masyarakat, namun dengan adanya peran yang dilakoni oleh perempuan di sektor publik menjadikan perempuan juga tampil lebih ekspresif, dalam melakukan pekerjaannya sebagai perempuan karir atau karena tuntutan perekonomian.

Berdasarkan hasil wawancara yang dilakukan peneliti pada tanggal 06 Juni 2021 adapun narasumber yang bernama ibu Mara (60 tahun) merupakan ibu rumah tangga dan pedagang Ekspor Impor Barang Indonesia Malaysia mengatakan bahwa:

“Kalau aku tidak kerja begini pergi Tawau ambil barang bawa barang kujual *pigi* Tawau (Merupakan salah satu Kecamatan yang ada di Negara Malaysia) *endak* ada aku dapat duit *endak* ada pemasukan, segala jenis barang aku bawa *pigi* Tawau (Merupakan salah satu Kecamatan yang ada di Negara Malaysia macam nenas kelapa, mangga, jambu, gula, tepung, minyak, tabung gas, beras banyak lah pokoknya).<sup>1</sup>

Salah satu peran untuk tuntutan meningkatkan perekonomian keluarga di sektor publik, yaitu seperti pada perempuan Desa Seberang Kecamatan Sebatik Kalimantan Utara, selain sebagai ibu rumah tangga juga memiliki peran sebagai pedagang ekspor impor barang Indonesia Malaysia, merupakan pekerjaan yang dilakukan di sektor publik. Peran yang dilakukan oleh seorang perempuan bukan serta merta tanpa alasan, namun karena kebutuhan untuk keberlangsungan hidup dalam meningkatkan perekonomian keluarga.

“Aku mau kerja begini karena ada 3 anak ku yang mau ku baiyayi anak-anak ku, aku bantu-bantu juga bapaknya sebab kasian juga dia kerja sendiri dan mana juga cukup kalau berharap dari gajinya saja bapaknya aku juga orangnya *endak* bisa aku tinggal-tingal *seja* di rumah *endak* ad aku buat”.<sup>2</sup>

Desa Seberang merupakan salah satu lokasi penyebrangan lintas batas Indonesia dan Malaysia, untuk kegiatan ekspor impor barang Indonesia dan Malaysia yang merupakan pekerjaan yang dilakoni oleh para perempuan yang

---

<sup>1</sup> Mara (60 Tahun) Ibu rumah tangga dan Pedagang Ekspor barang Indonesia Malaysia, wawancara, 06 Juni 2021, Desa Seberang

<sup>2</sup> Rasidah (43 Tahun) Ibu rumah tangga, mantan Rt 03 Desa Seberang dan Pedagang Ekspor barang Indonesia Malaysia, wawancara, 07 Juni 2021, Desa Seberang

ada di Desa Seberang, karena letak Pulau Sebatik yang berbatasan langsung dengan Malaysia membuat pasokan komoditas barang, terutama kebutuhan sehari-hari, banyak di datangkan dari Negeri Jiran Malaysia.

Peran perempuan Desa Seberang sebagai pedangang sangat berperan penting untuk memudahkan warga masyarakat yang lokal dalam mengonsumsi produk Malaysia dan hidup dengan dua mata uang amatlah sederhana: urusan perut. Jauhnya Pulau Sebatik dari pusat pemerintahan membuat waktu dan biaya distribusi kebutuhan hidup jauh lebih banyak dan lebih mahal, sedangkan Malaysia yang tepat berada di depan mata menawarkan kebutuhan hidup dengan harga lebih murah. Ditambah lagi kualitas produk Malaysia dianggap lebih unggul sehingga menambah alasan masyarakat lokal untuk membeli produk buatan negara tetangga tersebut.

Keadaan Pulau Sebatik dan letak geografisnya yang berbatasan langsung antara Indonesia dengan Malaysia, yang menjadikan peluang para perempuan juga ikut andil melakukan peran tak hanya di sektor domestik, namun juga di sektor publik yaitu menjadi pedangang ekspor impor Indonesia Malaysia, hal ini dilakukan untuk memenuhi kebutuhan hidup keluarga.

Ketika melakukan peran di sektor publik sebagai pedagang ekspor impor barang Indonesia Malaysia, peran tersebut bukanlah suatu hal yang mudah, perlu adanya kekuatan mental dan untuk menghadapi para aparat yang melakukan pengamanan dan pengawasan di lintas batas negara, yang terkadang tanpa berpikir panjang menyita barang-barang yang ada di perahu para pedagang. Namun hal itu bukan lah menjadi pengalaman baru yang terjadi oleh

para pedagang yang sudah terbiasa mendapatkan kondisi yang mau tidak mau suka tidak suka harus merelakan barang mereka untuk ambil secara paksa.

Berdasarkan pengalaman yang sering terjadi oleh para pedagang perempuan yang memiliki banyak tantangan, dalam menjalankan peranannya sebagai pedagang yang membawa berbagai macam barang seperti: hasil bumi, barang sembako, hasil laut, peralatan rumah tangga, pakaian dan banyak lagi, selain berdagang sebagian dari mereka juga memiliki peran sebagai aparat desa menjadi Kepala RT yang ada di Desa Seberang, Peran ganda yang seseorang perempuan yang telah berkeluarga dan memiliki 2 peran yang dijalankan dalam waktu yang bersamaan, dalam hal ini peran yang dimaksud adalah peran seseorang perempuan sebagai istri bagi suaminya, ini bagi anak-anaknya, dan peran sebagai perempuan yang memiliki karir diluar rumah adapun peran ganda perempuan pada rana domestik dan rana publik.

Ketika para perempuan pedagang melakukan penyebrangan yang terkadang cuaca tidak menentu kuatnya hantaman ombak namun harus melakukan penyebrangan, barang yang ia bawa harus ambil paksa, mereka juga kadang ditangkap oleh para aparat, kerugian yang besar sering mereka dapatkan harus membayar denda 2 kali lipat dari harga barang yang mereka bawa, namun hal itu yang membuatnya kuat dan menjadi pemberani apatah lagi mereka yang memiliki umur yang sudah tidak muda lagi namun ia melakoni kedua peran baik peran yang tak hanya berada disektor domestik yang tidak melupakan peran sebagai orang tua yang memberikan kasi sayang kepada anak, namun juga melakukan peran di

sektor publik yaitu menjadi pedagang ekspor impor barang Indonesia Malaysia.

Ketergantungan para pedagang terhadap Negara Malaysia dalam memenuhi kebutuhan hidup dan meningkatkan perekonomian masyarakat terhadap produk Malaysia untuk hidup sehari-hari, perempuan pedagang ternyata memiliki keteguhan untuk tetap menjadi bagian dari Indonesia. Alasannya juga sederhana: karena mereka lahir dan besar sebagai bagian dari Indonesia, perkara produk dan kebutuhan sehari-hari yang mereka pakai murni masalah geografis semata.

***b. ) Peran perempuan di sektor domestik sebagai ibu rumah tangga***

Peran perempuan pada sektor domestik juga dilakukan oleh para pedagang ekspor impor barang Indonesia Malaysia, perempuan yang melakukan kedua peran baik pada sektor domestik dan publik secara bersamaan disebut peran ganda, hal ini yang dilakukan oleh perempuan pedagang di Desa Seberang Kecamatan Sebatik.

Kedua peran yang dijalankan oleh perempuan di Desa Seberang, ketika membutuhkan waktu, tenaga dan perhatian penuh sehingga apabila peran yang satu dilakukan dengan baik maka peran yang satu akan terabaikan, namun tidak dengan perempuan Desa Seberang Kecamatan Sebatik, yang mampu menyeimbangkan perannya, yang tetap melakukan perannya sebagai ibu rumah tangga, ketika hendak ingin berdagang para perempuan tersebut menyempatkan untuk menyiapkan keperluan untuk suami dan anak dan juga melakukan pekerjaan rumah seperti berberes rumah.

Kedua peran tersebut bukanlah hal yang mudah untuk dilakukan dan juga

bukan juga hal yang perlu di banggakan, karena mampunya perempuan dalam melakukan kedua peran sekaligus yang harus siap menerima ocehan jika perempuan lalai dalam sektor domestik akan berdampak pada kondisi mental yang mereka harus hadapi, dilihat dari budaya yang hadir dan sudah sangat kental yang ditujukan oleh perempuan yang diberikan kepada perempuan atas pelabelan wajib melakukan pekerjaan di sektor domestik bukannya dalam keluarga harus adanya pembagian kerja bukan berdasarkan pada sisi biologis yang dimilikinya, dan alangkah baiknya pekerjaan rumah tangga dilakukan bersama-sama baik dalam mengurus rumah dan mengurus anak.

Perempuan pedangan yang dalam kesehariannya menghabiskan sebagian waktu untuk urusan dapur, mulai dari mengatur menu, berbelanja, memasak, menghidangkannya di meja makan, hingga membenahi kembali peralatan dapur (mencuci, membersihkan dan menyiapkannya kembali) merupakan hal yang telah menjadi budaya. Hal lain yang nampak sebagai fenomena sosial masa kini adalah perempuan yang mampu menjadi "pekerja", perannya sering tidak dihargai. Penghasilan yang diperolehnya dari bekerja hanya dianggap sebagai penghasilan sampingan, walaupun mungkin jumlahnya lebih besar daripada kaum laki-laki. Karenanya, terkadang seorang istri malu untuk menyebut besaran gajinya. Jawaban yang seringkali muncul adalah "hanya cukup untuk membeli bedak dan lipstik", artinya ia tidak mampu menghargai jerih payahnya sendiri. Mengapa demikian? Jawaban untuk pertanyaan ini sekali lagi mengingatkan bahwa konsep dan paham kesetaraan gender masih banyak dipengaruhi oleh pandangan masa lalu, masa sebelum sebelum Islam datang, yakni masa Jahiliah dimana kaum



perempuan tidak memiliki peran signifikan dan hanya dipandang sebagai pelengkap hidup laki-laki

Peran ganda yang dihadapi perempuan adalah peran sebagai ibu rumah tangga, meski tidak langsung menghasilkan pendapatan, secara produktif bekerja mendukung kaum pria (kepala rumah tangga) untuk mencari penghasilan (uang). peran sebagai pencari nafkah (tambahan ataupun utama). peran ganda yang dirasakan istri dari keluarga pedagang ini terkesan berlebihan dan memberatkan dirinya, curahan waktu dan tenaga yang dikeluarkan laki-laki. Serta perempuan akan bangun lebih awal dan langsung berurusan dengan kerja domestik, setelah itu pergi berdagang ekspor impor untuk bekerja di lintas negara atau jenis pekerjaan produktif lainnya yang berkaitan dengan berdagang.

Berdagang barang ekspor impor Indonesia Malaysia adalah kegiatan tukar menukar barang atau jasa atau keduanya yang berdasarkan kesepakatan bersama yang memiliki peranan penting dalam suatu negara dan erat kaitannya dengan kegiatan ekonomi pada suatu negara. Sederhananya perdagangan ekspor impor barang adalah kegiatan menjual produk barang atau jasa dan kegiatan membeli suatu produk atau barang dari luar negeri. Adapun menurut informan yang peneliti temui dilokasi penelitian yaitu:

Berdasarkan hasil wawancara yang dilakukan peneliti pada tanggal 06 Juni 2021 adapun narasumber yang bernama ibu Mara (60 tahun) merupakan ibu rumah tangga dan pedagang Ekspor Impor Barang Indonesia Malaysia mengatakan bahwa:

“karena kalau aku tidak kerja begini pergi Tawau ambil barang bawa barang kujual *pigi* Tawau (Merupakan salah satu Kecamatan yang ada di

Negara Malaysia) *endak* ada aku dapat duit *endak* ada pemasukan, segala jenis barang aku bawa *pigi* Tawau (Merupakan salah satu Kecamatan yang ada di Negara Malaysia) macam pisang, mangga, nenas, kelapa, tong gas di antar *pigi* Tawau terus di sana di isi karena kalau disini (Sebatik Perbatasan Indonesia Malaysia) susah tidak ada di Tawau saja yang ada tempat isi tong gas, itu semua barang yang aku bawa dari sini (Sebatik Perbatasan Indonesia Malaysia) ada pembeli kalau sampai sudah di Tawau (Merupakan salah satu Kecamatan yang ada di Negara Malaysia) yang ambil orang Malaysia ada juga keluarga yang tinggal disana aku yang bawakan barang-barang Indonesia kubawa *pigi* Tawau (Merupakan salah satu Kecamatan yang ada di Negara Malaysia) untuk dia jual disana dia kan punya kedai-kedai kecil di sana, sebab kalau ada barang atau makanan yang baru dilihat orang sana tertarik dia mau beli karena tidak ada di Malaysia sama juga macam di sebatik disini kan perbatasan Indon Malaysia jadi barang sembako kebanyakan diambil di Tawau, kalau barang yang kubawa dari Tawau *pigi* di sebatik macam gula, minyak sembakolah yang diambil dari sana dibawa *pigi* sini sama macam beras kerupuk-kerupuk lah, kecap, ajinamoto begitu semuanya dibawa dari sana, pasal disini barang-barang sembako tempatnya memang di Tawau diambil itu barang terus dibawalah *pigi* sini di sebatik terus yang punya kedai disebatik macam iparku dia jual barang campuran yang aku bawakan dia dari Tawau”.<sup>3</sup>

Merupakan Berdasarkan hasil wawancara yang dilakukan peneliti pada tanggal 06 Juni 2021 adapun narasumber yang bernama ibu Andi Mamang (53 tahun) merupakan ibu rumah tangga dan pedagang ekspor impor Barang Indonesia Malaysia mengatakan bahwa:

“kalau mau menyebrang disana di Malaysia bawa kita macam barang ilegal itu biasa kita di tangkap, kalau kita dikejar sama Kastam (beacukai) yang di pungut oleh kerajaan atas barang-barang yang di Impor atau di Ekspor), kalau tidak mau di kena pain (Denda) itu barang dibuang dilaut, itu barang-barang yang dibuang dilaut tidak kena denda itu barang yang sudah dibuang dilaut tidak diambil kembali dibiarkan saja dilaut terus itu barang yang kita mau bawa dari Tawau (Merupakan salah satu Kecamatan yang ada di Negara Malaysia) *pigi* Sungai Nyamuk (Merupakan salah satu desa yang ada di Sebatik Kalimantan Utara) habis dibuang saja *pigi* laut macam 20 pack gula 20 juga minyak tepung beras tabung gas pokoknya semua itu barang kita buang saja dilaut kalau dikejar sama petugas dari Malaysia sebab kalau di nampak ada barang

---

<sup>3</sup> Mara (60 Tahun) Ibu rumah tangga dan Pedagang Ekspor barang Indonesia Malaysia, wawancara, 06 Juni 2021, Desa Seberang

banyak betul kita bawa mau tidak mau diambe semua barang kita yang ad di perahu terus dikena denda juga *rogi* 2 kali ki, kalau dibuang *endak* ada yang mau dia ambe *ndak* ada juga yang mau dia denda sebab *endak* ada sudah itu barang, beda kalau petugas Indon kalau dia nampak kita buang itu barang dilaut walaupun sudah *ndak* ada di perahu tetap di denda kita *endak* sama macam petugas Malaysia kalau *endak* ada dia nampak barang yang ada di perahu dikasi lolos sja kita ndk macam di indon tetap kita di denda kalau dia tau kalau dia nampak kita buang tu barang tetap kena pain (didenda)”.<sup>4</sup>

Berdasarkan hasil wawancara yang dilakukan peneliti pada tanggal 07 Juni 2021 adapun narasumber yang bernama ibu Rasidah (43 tahun) merupakan ibu rumah tangga, mantan ibu Rt. 03 Desa Seberang dan seorang pedagang Ekspor Impor Barang Indonesia Malaysia mengatakan bahwa:

“kenapa aku mau kerja begini karena ada 3 anak ku yang mau ku baiyai anak-anak ku, aku bantu-bantu juga bapaknya sebab kasian juga dia kerja sendiri dan mana juga cukup kalau berharap dari gajinya saja bapaknya aku juga orangnya *endak* bisa aku tinggal-tinggal *seja* di rumah *endak* ad aku buat, dulu aku mulai kerja bergini aku ikut-ikut dengan kakak iparku aku juga ikut-ikut di perahu orang sebab kakak iparku sudah puluhan tahun kerja macm bgini bawa barang *pigi* Tawau distu juga aku belajar sedikit demi sedikit ambe barang bawa *pigi* Tawau (Merupakan salah satu Kecamatan yang ada di Negara Malaysia) barang-barang yang di Tawau di *ambe* di bawa *pigi* Indon, dulu masih pisang aku bawa *pigi* menyeberang kesebelah, kejam juga tu di sana kalau kita sudah sampai di bandar pebuan perahu-perahu *endak* boleh kita lama-lama tinggal mondar mandir disana sebab dikejar kita sama petugas dulu juga kalau ditangkap perahu sama petugas dari Malaysia *diambe* semua barang-barang biasa di penjara kita 3 hari atau satu hari keluar sudah besoknya aku *pigi* lagi bawa barang ambe barang putar lagi modal dulu masih susah sekali sekarang alhamdulillah sudah ada sedikit perubahan lancar bisnisku bisa sudah aku beli aset macam rumah mobil hasil dari kerja kerasku sama suamiku, dulu saya mulai bisnis saya beli kedai kedai kecil barang campuran punya iparku masih susah sekali pendapatan sekarang sangat berkecukupan sudah, sudah ada ruko barang campuranku ada gudang stok barang-barang ku ya Alhamduillah.”<sup>5</sup>

Berdasarkan hasil wawancara yang dilakukan peneliti pada tanggal 10

<sup>4</sup>Andi Mamang (53 Tahun) Ibu rumah tangga, dan Pedagang Ekspor barang Indonesia Malaysia, *wawancara*, 06 Juni 2021, Desa Seberang

<sup>5</sup>Rasidah (43 Tahun) Ibu rumah tangga, mantan Rt 03 Desa Seberang dan Pedagang Ekspor barang Indonesia Malaysia, *wawancara*, 07 Juni 2021, Desa Seberang

Agustus 2021 adapun narasumber yang bernama ibu Hasmiati (40 tahun) merupakan ibu rumah tangga, ibu Rt. 03 Desa Seberang dan seorang pedagang Ekspor Impor Barang Indonesia Malaysia mengatakan bahwa:

“banyak macam jenis barang yang aku bawa lain barangku sendiri macam pisang, kelapa, nenas, mangga, jambu, semua hasil panen dari kebunku ada juga yang bawa hasil tambak macam ikan kepiting udang, kalau macam barang sembako beli dari tokoh besar yang ada Nunukan (merupakan Kabupaten dari Kecamatan Sebatik) seperti pop ice, gery salut malkis keju dan coklat banyak macam lah pokoknya aku bawa *pigi* Tawau, terus itu yang di bawa *pigi* Tawau, ada juga barangnya orang dia titip dikasi ikut di perahuku macam ambaring (udang kering yang kecil-kecil) macam-macam orang bawa tergantung apa yang orang di Tawau suka sama yang dorang butuhkan disana sebab kalau kita bawa barang yang *dorang endak* minat rugi saja kita bawa habis di bayarkan saja *oto-oto* (orang yang melakukan pekerjaan sebagai buruh barang) sama bayar ongkos uang perahunya orang kalau misalnya perahuku *endak* berangkat bisanya pake perahu orang titip disana kita baku atur sama dengan yang punya perahu”.<sup>6</sup>

Berdasarkan hasil wawancara yang dilakukan peneliti pada tanggal 10 Agustus 2021 adapun narasumber yang bernama ibu Ratija (42 tahun) merupakan ibu rumah tangga, dan seorang pedagang Ekspor Impor Barang Indonesia Malaysia mengatakan bahwa:

“ kalau macam barang yang di larang bawa macam obat-obatan terlarang sabu-sabu barang larangan seperti narkoba, macam kalau banyak petugas terus berlebihan barang yang kita bawa tetap ditangkap *ndak* boleh berlebihan sebab kalau kita ditangkap barang kita semua di ambe baru kita bayar uang cukai, banyak resikonya kerja begini tapi kalau lolos barang kita terus orang *ambe* barang tidak dia utang lumayan lah penghasilan yang kita dapat sebab tinggi pertukaran uang Ringgit (Merupakan mata uang Negara Malaysia) ke Rupiah seringgit itu kalau di tukar ke Rupiah dapat Rp.3000, lumayan pendapatannya tapi *endak* gampang kerjanya kadang kuat ombak dilaut hampir tenggelam pernah juga tenggelam kapal hanyut semua barang ada yang *endak* boleh di *ambe* ada yang basah macam kalau kita bawa gula basah semua jadi dibuka semua plastiknya terus kita jemur bru di *packing* kembali dijual

---

<sup>6</sup> Hasmiati (40 Tahun) Ibu rumah tangga, ibu Rt 03 Desa Seberang dan Pedagang Ekspor barang Indonesia Malaysia, *wawancara*, 10 Juni 2021, Desa Seberang

kembali”.<sup>7</sup>

Perempuan Desa Seberang Kecamatan Sebatik adalah perempuan yang tangguh dalam mengarungi kehidupannya, hal itu dinyatakan oleh ibu Ratija sebagai seorang pedagang, bahwa saya berdagang berangkat dari subuh pulang malam, dan tetap melakukan urusan domestik maupun dalam urusan publik, hal tersebut di perjelas oleh Elbrus (23 tahun) merupakan pegawai yang mengurus administrasi sederhana (misalnya mencatat, mengetik, menerima, dan memngirimkan surat atau arti lainnya adalah juru tulis) kerani ekspor impor kelapa sawit Indonesia Malaysia Desa Seberang dan juga merupakan salah satu pendiri Komunitas Pecinta Alam Sebatik (KOMPAS) mengatakan bahwa:

“mekanisme penyebrangan yang dilakukan oleh perempuan pedagang untuk membawa barang dagangan baik ketika ke Malaysia maupun kembali ke Indonesia yang harus berhadapan dengan Aparat Indonesia dan Malaysia melakukan pemeriksaan barang dan proses administrasi, begitu juga dengan mekanisme membawa hasil panen sawit mulai dari awal panen sampai pada saat kelapa sawit itu dibawa ke Malaysia, hasil panen dari kebun kelapa sawit milik individu setelah dipanen buah kelapa sawit itu dibawa ke pangkalan untuk di timbang kotor dengan mobil setelah melakukan penimbangan buah dan proses selanjutnya buah yang ada di mobil di pindahkan ketempat pengumpulan buah mentah setelah itu mobil akan di timbang kosong jadi hasil timbangan mobil yang ada buahnya di kurangi dengan berat timbangan mobil tanpa buah, dan uang akan dicairkan setelah melakukan proses pengumpulan buah, dan proses transaksinya menggunakan dua mata uang yaitu Ringgit (mata uang Negara Malaysia) dan Rupiah (mata uang Negara Malaysia). harga per Ton senilai Rp. 1.750.000; jika ditukarkan dengan uang Ringgit senilai Rm.450 Ringgit, masing-masing tempat pembelian kelapa sawit berbeda-beda harga jualnya, setelah melakukan transaksi kelapa sawit akan diangkut keperahu besar yang hanya berkapsitas 70 Ton tidak boleh lebih sebab kalau lebih beresiko tenggelam apalagi ketika melakukan proses penyebrangan itu saat cuaca sedang tidak bersahabat sangat berbahaya, dan proses penjualan ini sudah ada surat izin bea cukai dan sudah legal dan

---

<sup>7</sup> Ratija (42 Tahun) Ibu rumah tangga dan Pedagang Ekspor barang Indonesia Malaysia, wawancara, 10 Juni 2021, Desa Seberang



juga ketika melakukan proses penyebrangan antar negara harus melakukan izin di pos penjagaan yang ada di Sebatik. dan di Malaysia , kadang dalam sehari buah kelapa sawit yang masuk itu sekita 100 Ton dan perahu yang 2-3 perahu saja yang melakukan penyebrangan, buah kelapa sawit tersebut di antarkan perusahaan yang ada di Negara Malaysia, itulah sebabnya mengapa petani kelapa sawit membawa hasil panennya ke Malaysia karena tidak adanya perusahaan kelapa sawit yang ada di Sebatik, dan jika ada yang mempertanyakan knpa bukan perusahaan yang masih di wilayah Indonesia karena jauhnya akses untuk melakukan penyebrangan dan kenapa ke dibawa ke Malaysia karena akses yang ditempuh juga dekat”.<sup>8</sup>

Seperti yang dikatakan oleh Elbrus hal tersebut juga di perjelas oleh pak Kurniawan (42 tahun) merupakan Supir mobil Ekspor Impor barang Indonesia Malaysia dan salah satu Tata Usaha yang di SD 001 Ajikuning yang ada di Sebatik Kalimantan Utara mempertegas bahwasanya perempuan pedagang melakukan pekerjaan yang tidak mudah dengan banyaknya mekanisme yang harus dilalui yaitu ketika:

“saya sering bawa mobil orang tua saya kalau ada barangnya datang dari Tawau saya yang bawa mobil pick up angkut semua itu barangnya kayak gula kadang puluhan pack tepung, minyak, beras, tabung gas, barang-barang sembako, alat-alat rumah tangga makanan-manakan ringan minuman pokoknya yang ada di Tawau, itu barang kubantu angkat dari perahu ke mobil pick up kalau sampai di gudang tempat barang di angkat lagi disusun rapi bukan saya sendiri tapi dibantu juga sama pekerja buruh barang, kalau beragam barang yang mau dibawa dari Sebatik ke Tawau itu kita ambil di Pulau sebelah di Nunukan karena disana ada Tokoh besar barang sembako makanan ringan alat-alat rumah tangga bermacam-macam pokoknya, kalau mau pergi ambil kesana dari rumah setengah jam menuju ke pelabuhan Bambang sebelum sampai kepelabuhan ada pos-pos penjagaan yang harus kita lewati ada 3 pos setiap pos itu kita harus permisi dengan membuka jendela kaca mobil dan membunyikan klakson mobil sebagai tanda izin ingin lewat dan menghargai aparat pemerintah yang menjaga keamanan perbatasan kami ke Nunukan bukan hanya beli barang kadang juga antar barang pesannya langganan yang sering ambil barang

---

<sup>8</sup> Elbrus (23 Tahun) kerani atau disebut dengan pegawai yang mengurus administrasi sederhana (mencatat, mengetik, menerima, dan memngirimkan surat atau arti lainnya adalah juru tulis) kerani Ekspor Impor kelapa sawit Indonesia Malaysia Desa Seberang, *wawancara*, 03 Agustus 2021, Desa Seberang

ke kami atau pergi tagih uang barang yang diambil pembeli atau langganan barangnya mamaku. Kalau sampai di pelabuhan, mobil di simpan dipelabuhan speed boat dan perahu kalau kesana itu memakan waktu 15 sampai 20 menit untuk sampai di Pulau Nunukan, kalau sampai sudah disana kami naik motor atau naik angkot atau mobil teman atau keluarga untuk ke Tokoh besar yang ada di Nunukan kadang pulang balik kalau sudah ambil barang itu barang di angkut kemobil terus diangkat ke perahu kalau banyak barang nya kita bayar buruh untuk angkat dari mobil ke perahu kadang kalau sedikit saja barang biasa aku sendiri atau dibantu angkat sama supir perahu kadang juga mamaku ikut bantu angkat barang yang ringan-ringan. Setelah selesai kami pulang ke Pulau Sebatik melewati 3 pos penjagaan karena barang yang kami bawa banyak dan memenuhi pick up jadi kami dikasinggah untuk ditanyakan barang apa yang kami bawa karena jangan sampai ada di temukan barang larangan seperti sabu-sabu dan narkoba atau obat-obatan yang terlarang karena kan ini Sebatik adalah pulau perbatasan akses masuk barang ilegal seperti itu sangat gampang makanya mereka sangat berhati-hati dan untuk menjaga ketentraman perbatasan. Terus kalau sudah sampai digudang barang dibongkar lagi dari mobil ke gudang disusun rapi kalau ada kotaknya yang rusak di perbaiki atau diganti dengan kotak cadangan, begitu juga kalau yang di Tawau ada langganan barang atau tokoh-tokoh kecil dan tokoh-tokoh besar disana yang ambil barang Indonesia yang kami ambil di tokoh besar yang ada di Nunukan, kalau mau ke Tawau itu pagi perahu berangkat kadang subuh jam 5 kadang jam 6 atau jam 7 untuk sampai disana itu *ndak* sampai setengah jam.<sup>9</sup>

Argumen pak Muhd Afis ( 31 tahun) Supir speed boat dan perahu Ekspor Impor barang Indonesia Malaysia di Sebatik Kalimantan Utara juga mempertegas bahwasanya para perempuan yang melakukan pekerjaan sebagai pedagang itu harus mempunyai kesiapan mental yang cukup baik dan fisik yang kuat karena ketika melakukan penyebrangan harus berhadapan dengan aparat 2 negara yaitu Indonesia dan Malaysia yang memiliki perbedaan bahasa dan sistem ketatanegaraan hal tersebut bisa kita dengar dari argumen bapak hafis yang mengatakan : “kalau saya bawa *speed boat* biasanya itu *seja* bawa penumpang sama bawa barang dari sebatik *pigi* Tawau atau dari sana kesini banyak juga

<sup>9</sup> Kurniwan (37 Tahun) Supir mobil Ekspor Impor barang Indonesia Malaysia dan salah satu Tata Usaha yang di SD 001 Ajikuning yang ada di Sebatik Kalimantan Utara, *wawancara*, 12 Juni 2021, Desa Seberang



masalah kan ketat kalau macam kita *pi* Tawau harus kita lewati pos pos penjagaan lewati petugas kalau mau menyeberang, itu juga kalau macam kita bawa penumpang dari sebatik atau WNI (Warga Negara Indonesia) *pigi* sebelah baru tidak ada suratnya harus di *tapo-tapo* (disembunyikan / dikelabui) petugas karena kapan kapan di tau ini penumpang tidak ada suratnya macam pasport dengan lintas atau pakai surat lahir dari negara Malaysia itu penumpang yang ditangkap kita juga ikut susah urusannya terhambat pekerjaan kita harus berhadapan sama petugas”.<sup>10</sup>

Begitu pula halnya yang dirasakan oleh Muhammad khairul (19 tahun) Buruh barang Ekspor Impor Indonesia Malaysia di Sebatik Kalimantan Utara dan juga merupakan seorang siswa SMA Negeri 1 Sebatik mempertegas argumen-argumen yang dikatakan oleh pak kurniawan dan pak hafis, bahwasanya saya yang melihat langsung bagaimna peran yang dilakoni oleh perempuan pedagang yang terjadang ikut andil dalam mengatur barang dagangan bahkan ikut mengangkat barang dagangan kita biasa liat penjelasan dari muhammad khairul yang mengatakan bahwa:

“dua tahun lebih sudah aku kerja begini aku di ajak kerja sama keluarga ku sendiri *pakcik* (om/paman) ku yang panggil aku kerja angkat barangnya dikasi gaji satu bulan 1 setengah juta kadang lebih aku dapat tapi bukan main susahya setiap hari *ndak* ada libur setiap hari ada barang masuk puluhan, pack gula, minyak, minuman berkis, makanan makanan, tabung gas, tepung, telur pokoknya banyak macam bertiga aku sama *pakcik* ku (om/paman) ada juga 1 spupuku dipanggil kerja sama juga aku masih SMA karena sekolah online aku ikut lah sama *pakcik* (om/paman) ku dari pada *endak* ada aku kerja boleh juga aku bantu-bantu mama bapak ku, biasa juga kalau datang barang makcik ku ikut juga mengangkat barang-barang yang masuk, biasa itu kalau macam masuk barang biar tengah

---

<sup>10</sup> Muhd Afis ( 31 tahun) Supir speed boat dan perahu Ekspor Impor barang Indonesia Malaysia di Sebatik Kalimantan Utara, *wawancara*, 23 Agustus 2021, Desa Seberang

malam atau pas baru *seja* aku rehat *endak* kenal waktu tetap aku *dikasi* bangun sama *pakcik* (om/paman) ku suru angkat barang sebab kadang lambat masuk barang ada masalah kalau masuk sungai sudah kadang air surut *endak* boleh menyeberang jadi itu perahu ditinggal *seja* di situ sampai naik air baru boleh di kasi jalan sampai pangkalan perahu kalau sampai harus langsung dibongkar dingkat *dipick up* ditelpon juga sudah pembeli yang punya barang atau langganan barangnya *pakcik* (om/paman) sama *makcik* (tante) ku yang pesan barang sama sebagian *dikasi* masuk di gudang sama di kedai barang campurannya *pakcik* (om/paman) *makcik* (tante) ku”.<sup>11</sup>

Pak saiful (32 tahun) Satwas PSDKP di Sebatik Kalimantan Utara juga mempertegas bahwa ada tantangan yang harus di lalui oleh seorang perempuan ketika melakukan pekerjaan sebagai pedagang ekspor impor barang Indonesia Malaysia, tetap harus mengedepankan aturan yang telah ada tidak diperbolehkan membawa dan membeli barang larangan berikut penjelasan lebih lanjut:

“kalau kita liat selama ini, kegiatan keluar masuk di wilayah perbatasan masih dianggap ilegal. Sebab barang yang masuk seperti: transportasi mobil, miras dan bahan logistik lainnya, bahkan maraknya peredaran Narkotika obat-obatan terlarang, seperti salah satu contohnya waktu itu ada kasus kalau tidak salah pada tahun 2017 seorang rakyat Malaysia ditahan dengan membawa 50 gram sabu yang dibawanya ke wilayah perbatasan Krayan. Beberapa diantaranya mengelabui petugas penjaga PLB dengan menjadi penjual bahan pokok makan seperti sayuran dan komoditi tumbuhan lainnya. Nah ini juga yang bisa kita liat kalau tidak stabilnya dan tidak tegasnya pengawasan PLB tersebut, begitupun administrasi masyarakat yang melintas mestinya mempunyai dokumen yang melewati lembaga kemigrasian. Namun akibat belum maksimalnya pelayanan PLB, maka kegiatan masyarakat tidak terkawal dengan ketat serta kurangnya pengawasan Pos Lintas Batas (PLB)”.<sup>12</sup>

### **C. Faktor pendorong yang memotivasi perempuan Sebatik Kalimantan Utara melakukan peran ganda?**

Motivasi atau disebut sebagai dorongan, dorongan merupakan suatu

<sup>11</sup> Muhammad khairul (19 tahun) Buruh barang Ekspor Impor Indonesia Malaysia di Sebatik Kalimantan Utara dan siswa SMA Negeri 1 Sebatik , *wawancara*, 12 Juni 2021, Desa Seberang

<sup>12</sup> saiful (32 tahun) Satwas PSDKP di Sebatik Kalimantan Utara, *wawancara*, 27 Oktober 2021, Desa Seberang

gerak dan perilaku seseorang untuk berbuat. Sedangkan motif dapat dikatakan suatu *driving force* yang artinya sesuatu yang dapat menggerakkan manusia untuk melakukan tindakan atau perilaku, dan didalam tindakan tersebut terdapat tujuan tertentu. Ada 3 faktor yang memotivasi perempuan Sebatik Kalimantan Utara melakukan peran ganda yang terjadi di lokasi penelitian yaitu faktor ekonomi, faktor lingkungan, faktor kesetaraan gender.

### **1. Faktor Ekonomi**

Perempuan Desa Seberang Kecamatan Sebatik memang berbeda dengan perempuan yang ada di daerah lain, Karena perempuan Desa Seberang Kecamatan Sebatik merupakan perempuan yang mandiri dan tangguh dalam mengarungi luasnya lautan, untuk melakukan pekerjaan sebagai pedagang ekspor impor barang Indonesia Malaysia. Karena selain bekerja sebagai pedagang juga tetap melayani suami dan anak serta melakukan pekerjaan rumah, namun yang menjadi alasan para perempuan di Desa Seberang Kecamatan Sebatik melakukan kedua pekerjaan di sektor domestik dan publik adalah karena tidak mencukupinya perekonomian ketika hanya megandalkan gaji dari para suami, dan juga bagi perempuan bertatus seorang janda yang harus melakukan keduanya pekerjaan tersebut karena tuntutan perekonomian.

### **2. Faktor lingkungan**

Perempuan yang berkeluarga dan berperan ganda adalah seorang yang mampu menyesuaikan diri dengan lingkungan yang terkadang mendapat tekanan dari lingkungan, misalnya beberapa orang perempuan yang ada di lingkungan tempat tinggalnya melakukan pekerjaan di sektor publik, yaitu bekerja sebagai

pedagang. untuk merubah sistem perekonomian dalam kehidupan keluarga, yang ketika mengandalkan pekerjaan suami belum dapat mencukupi kebutuhan hidup keluarga, maka dari itu dengan adanya lingkungan yang mendukung hal tersebut dapat merangsang perkembangannya atau memberikan sesuatu yang dibutuhkan baik kebutuhan secara pribadi dan juga kebutuhan untuk keluarga.

Perempuan pedagang merupakan salah satu perempuan yang mampu melihat adanya peluang untuk mengembangkan potensi dirinya, dan pekerjaan pedagang yang dilakukannya juga mendapat dukungan dari lingkungan sesama pedagang dan keluarga. Dengan adanya dukungan dan kesempatan untuk melakukan pekerjaan sebagai pedagang hal tersebut dapat membuka kesempatan bagi perempuan untuk meningkatkan strata perekonomian. Hal ini dapat mendorong perempuan untuk maju bersaing dan bekerja keras untuk beralih ke strata yang lebih tinggi, Namun peran ganda yang dilakukan perempuan berarti keterlibatan perempuan secara aktif dalam suatu proses pencapaian tujuan yang dilakukan oleh pribadi perempuan yang sesuai dengan kemampuan yang mereka miliki.

### **3. Faktor kesetaraan gender**

Desa Seberang merupakan suatu desa yang banyak perempuannya bekerja di sektor publik sebagai pedagang ekspor impor barang Indonesia Malaysia. Adanya kesetaraan gender dalam melakukan berbagai peran baik peran dalam rumah tangga dan juga peran di sektor publik. Peran yang di ambil memberikan dorongan kepada seorang perempuan untuk lebih maju dan mampu mengekspresikan dirinya dan juga tampil sebagai pemimpin bukan dirumah saja

sebab semua manusia diciptakan untuk dijadikan pemimpin di muka bumi, lalu konstruksi yang hadir mengatakan bahwasanya perempuan itu tugasnya hanya di rana domestik argumen tersebut dapat memisoginiskan para perempuan, beda halnya dengan perempuan di Desa Seberang yang ikut andil berada di sektor publik dan hal tersebut didukung oleh keluarga suami dan lingkungan untuk melakukan pekerjaan sebagai seorang pedagang. Sebab kini seorang perempuan harus berusah keras memiliki akses kesektor domestik dan publik. Berbicara mengenai kesetaraan gender bagaimna posisi suami dan istri yang ada di Desa Seberang melakukan pembagian kerja yang mengizinkan istri untuk melakukan pekerjaan sebagai pedagang ekspor impor Indonesia Malaysia sebab peletakan kata wajib bahwa perempuan hanya dapat berada di sektor domestik, itu merupakan suatu konstruksi yang dapat di ubah sebab hal itu tidak terjadi secara alami.

Berdasarkan hasil wawancara yang dilakukan peneliti pada tanggal 07 Juni 2021 adapun narasumber yang bernama ibu Rasidah (43 tahun) merupakan ibu rumah tangga dan pedagang Ekspor Impor Barang Indonesia Malaysia mengatakan bahwa:

“Ada 3 anak ku yang mau ku baiyai anak-anak ku kalau aku harapkan uang saja dari bapaknya tidak cukup jadi aku coba ikut-ikut sama iparku ke Tawau ikut-ikut sekaligus belajar bagaimana jadi pebisnis karena kakak iparku sudah puluhan Tahun jadi *paddangkang* (Pedagang), aku bantu-bantu juga bapaknya sebab kasian juga dia kerja sendiri dan mana juga cukup kalau berharap dari gajinya saja bapaknya aku juga orangnya *endak* bisa aku tinggal-tingal *seja* di rumah *endak* ada aku buat, dulu aku mulai kerja bergini aku ikut-ikut dengan kakak iparku aku juga ikut-ikut di perahu orang sebab kakak iparku sudah puluhan tahun kerja macm bgini bawa barang *pigi* Tawau disitu juga aku belajar sedikit demi sedikit ambe barang bawa *pigi* Tawau (Merupakan salah satu Kecamatan yang ada di Negara Malaysia), kan kita lihat di Sebatik *ni* kan banyak orang

bebisnis tempatnya memang bisnis jadi wajar kalau banyak juga orang yang kerja begini makanya aku cari juga kenalan cari pengalaman sama orang-orang yang bebisnis aku juga coba sedikit-sedikit belajar bawa barang ambe barang *pigi* Tawau.”<sup>13</sup>

Berdasarkan hasil wawancara yang dilakukan peneliti pada tanggal 06 Juni 2021 adapun narasumber yang bernama ibu Mara (60 tahun) merupakan seorang ibu rumah tangga dan pedagang Ekapor Impor Barang Indonesia Malaysia mengatakan bahwa:

“lama sudah aku bisnis macam begini dari aku masih punya suami sampai dia meninggal tetap aku teruskan karena kan aku janda *ndak* punya suami sudah aku mau makan anak-anak ku banyak 9 orang masih sekolah semua ada yang masih kecil waktu butuh ini itu apa kalau aku *ndak* kerja macam mana nasib ku sama anak-anak ku dimana kami mau ambe duit siapa mau kasi banting tulang aku jadi tulang punggung demi anak-anak ku, terpaksa ada anak ku yang tua mengalah sama adeknya *endak* lanjut kuliah sampai SMA *seja*, sudah puluhan tahun masih bisnis ini sampai sekarang kalau mau di hitung kerugianku *ndak* tau berapa sudah banyak kali sudah ditangkap kalau macam har ini aku di tangkap besok *pigi* lagi aku di Tawau bukan aku takut sudah sama petugas biasa sudah aku kan sebab lama sudah aku kerja bisnis begini banyak sudah kenal aku puluhan tahun bah itu siapa *ndak* kenal mara kalau macam mau *pigi* sebatik orang dari luar mau *pigi* rumah cari aku *ndak* kau tau rumahku tanyak saja sebut namaku semua orang tau yang mana dibilang mara tinggal di Lalessalo orang lama paddangkang (pedagang).<sup>14</sup>

Berdasarkan hasil wawancara yang dilakukan peneliti pada tanggal 10 Agustus 2021 adapun narasumber yang bernama ibu Hasmianti (43 tahun) merupakan ibu rumah tangga dan pedagang Ekspor Impor Barang Indonesia Malaysia mengatakan bahwa:

“aku sudah *endak* ada suami karena baru *seja* aku cerai menikah lagi suamiku 3 tahun dia disana beberapa bulan mau setahun itu *ndak* pernah kirim uang anak ku kuliah kasian ada juga yang masih SD biasa pekerjaan laki-laki aku kerjakan semua ambil pisang di kebun rintis rumput

<sup>13</sup> Rasidah (43 Tahun) Ibu rumah tangga, mantan Rt 03 Desa Seberang dan Pedagang Ekspor barang Indonesia Malaysia, *wawancara*, 07 Juni 2021, Desa Seberang

<sup>14</sup> Mara (60 Tahun) Ibu rumah tangga dan Pedagang Ekspor barang Indonesia Malaysia, *wawancara*, 06 Juni 2021, Desa Seberang



pokoknya pekerjaan laki-laki di kebun semua ku kerja aku banting tulang untuk anak ku sebab aku mau harap apa dari dia, dia *seja ndak* pikir kami disini terpaksa aku kerja begini aku ambe pisang nenas panen hasil kebun sendiri aku bawa pake *pick up* aku yang angkat ke *pick up* kadang juga dibantu aku sama orang ku kasi gaji dia kadang sampai luka-luka teriris kakiku *endak* ku peduli sebab biasa sudah aku begini untuk anak ku untuk biaya kuliahnya sama sekolah makan hari-hari hasil dari kebun dipanen dibawa *pi* Tawau orang di pasar sana yang beli sebab ada sudah langganan pisangku disana sering dia ambe sama aku.<sup>15</sup>



---

<sup>15</sup> Hasmianti (40 Tahun) Ibu rumah tangga, ibu Rt 03 Desa Seberang dan Pedagang Ekspor barang Indonesia Malaysia, *wawancara*, 10 Juni 2021, Desa Seberang



## **BAB V**

### **PENUTUP**

#### ***A. Kesimpulan***

Berdasarkan penelitian yang peneliti lakukan maka dapat diambil kesimpulan sebagai berikut:

##### **a. Peran ganda**

1. Dalam memenuhi kebutuhan ekonomi keluarga perempuan melakukan peran ganda sebagai pedagang ekspor impor barang Indonesia Malaysia di Desa Seberang Kecamatan Sebatik Kalimantan Utara, produk barang atau jasa dan kegiatan membeli suatu produk atau barang dari luar negeri untuk menambah perekonomian keluarga. Peran yang dilakukan adalah menjalankan aktivitasnya di sektor Publik dan Domestik yang perlu adanya bantuan dari orang-orang terdekat untuk melakukan perannya sebagai ibu dan perempuan karir.

##### **b. Faktor faktor yang mempengaruhi**

2. Hal yang memotivasi perempuan di Desa Seberang Kecamatan Sebatik Kalimantan Utara melakukan peran Ganda dengan adanya 3 faktor yaitu: a.) ekonomi, tingkat penghasilan tidak dapat memenuhi kebutuhan sehari-hari, b.) Lingkungan, adanya dukungan dari keluarga dan tempat tinggal untuk melakukan pekerjaan sebagai pedagang ekspor impor Indonesia Malaysia. c.) kesetaraan gender, adanya keadilan dalam pembagian kerja dan tidak menitikberatkan pekerjaan rumah dan mengasuh anak kepada istri.

#### ***B. Implikasi***

Saran-saran yang akan penyusun berikan secara umum pada masyarakat di Desa Seberang Kecamatan Sebatik Kalimantan Utara:

1. Seharusnya para pedagang diberikan regulasi terhadap transaksi perdagangan lintas batas di daerah perbatasan Indonesia-Malaysia di Desa Seberang Kecamatan Sebatik Kalimantan Utara.
2. Aparat pemerintah seharusnya lebih bijak untuk memperhatikan dan meningkatkan pengamanan dalam menangani perdagangan lintas perbatasan Indonesia Malaysia, dan pemerintah sebaiknya meningkatkan bahwa betapa pentingnya menjaga kesejahteraan perbatasan.
3. Masyarakat harus mengetahui perdagangan wilayah perbatasan Indonesia Malaysia sebagai referensi ilmu pengetahuan mengenai perdagangan lintas batas antar negara.

## DAFTAR PUSTAKA

- Afis Muhammad ( 31 tahun) Supir speed boat dan perahu Ekspor Impor barang Indonesia Malaysia di Sebatik Kalimantan Utara, *wawancara*, 23 Agustus 2021, Desa Seberang
- Achmad Maulidi. Jurnal : *Pengertian Data Primer dan Data Sekunder* C Ollenburger Jane. dan Helen A. Moore, *Sosiologi Wanita*. (Jakarta: PT. Rineke Cipta. 1996)
- Abercrombie, Nicholas Stephen Hill, Bryan S.Turner, 2010. Kamus Sosiologi, Pustaka Pelajar, Yogyakarta
- Aida Vitayala S. Hubeis, 2010. Pemberdayaan Perempuan dari Masa ke Masa. IPB Press, Bogor
- Berry Davud, *Pokok-pokok Pikiran Dalam Sosiologi*. (Jakarta: Rajawali, 1986).
- Elbrus (23 Tahun) kerani atau disebut dengan pegawai yang mengurus administrasi sederhana (mencatat, mengetik, menerima, dan mengirimkan surat atau arti lainnya adalah juru tulis) kerani Ekspor Impor kelapa sawit Indonesia Malaysia Desa Seberang, *wawancara*, 03 Agustus 2021, Desa Seberang Gerber, 2011; Krugman et al., 2012 Grafindo Persada, 2017)
- Hidayat, Achmad R. dkk, *Al-Qur'an dan Terjemahannya*, (Tangerang Selatan: Al-Fatih Berka Cipta, t.th)
- Hasmiati (40 Tahun) Ibu rumah tangga, ibu Rt 03 Desa Seberang dan Pedagang Ekspor barang Indonesia Malaysia, *wawancara*, 10 Juni 2021, Desa Seberang
- khairul Muhammad (19 tahun) Buruh barang Ekspor Impor Indonesia Malaysia di Sebatik Kalimantan Utara dan siswa SMA Negeri 1 Sebatik , *wawancara*, 12 Juni 2021, Desa Seberang
- Kurniwan (37 Tahun) Supir mobil Ekspor Impor barang Indonesia Malaysia dan salah satu Tata Usaha yang di SD 001 Ajikuning yang ada di Sebatik Kalimantan Utara, *wawancara*, 12 Juni 2021, Desa Seberang *Kelurahan Lapulu Kota Kendari Provinsi Sulawesi Tenggara, Jurna Al-Qalam*
- Kurniawan Rahmat dalam Muhammad Amin, *Urgensi Bekerja dalam Al-Quran Keluarga (Di Desa Balo-Balo Kecamatan Wotu)*, Skripsi, (Palopo: IAIN Palopo, 2019)
- Lalopua Fabiola, *Peran Ganda Perempuan Pedagang Ekspor Impor Barang Indonesia Malaysia (Studi Kasus Perempuan Sebatik Kalimantan Utara)*, (Universitas Pattimura, 2019)
- Lopa Baharuddin, *Al-Qur'an dan Hak-hak Asasi Manusia Linri, Peran Perempuan Buruh Tani Rumput Laut dalam Menambah Pendapatan*
- Mara (60 Tahun) Ibu rumah tangga dan Pedagang Ekspor barang Indonesia Malaysia, *wawancara*, 06 Juni 2021, Desa Seberang
- Mamang Andi (53 Tahun) Ibu rumah tangga, dan Pedagang Ekspor barang Indonesia Malaysia, *wawancara*, 06 Juni 2021, Desa Seberang

- Narwoko J. Dwi dan Bagong Suyanto, *Sosiologi Teks Pengantar dan Terapan* (Jakarta: Kencana, 2010)
- Patton Adri, 2009, "*Deskripsi Perdagangan Lintas Batas Antar Negara Indonesia dan Malaysia di Kecamatan Sebatik Kabupaten Nunukan*", hasil penelitian yang disampaikan dalam Diklat PIM II di Surabaya
- Putrianti Flora Grace, "*Kesuksesan Peran Ganda Wanita Karir Ditinjau dari Dukungan Suami, Optimism, dan Strategi Coping*", *Jurnal Ilmiah Berkala Psikologi*, Vol. 9 No. 1 Mei 2007 *Quran, Jurnal Transformatif*, (IAIN Palangka Raya, 2019)
- Rasidah (43 Tahun) Ibu rumah tangga, mantan Rt 03 Desa Seberang dan Pedagang Ekspor barang Indonesia Malaysia, *wawancara*, 07 Juni 2021, Desa Seberang
- Ratija (42 Tahun) Ibu rumah tangga dan Pedagang Ekspor barang Indonesia Malaysia, *wawancara*, 10 Juni 2021, Desa Seberang
- Raodah, *Peran Istri Nelayan Dalam Meningkatkan Ekonomi Keluarga Di*
- Rabbani Mohammad Ali, *AtIndonesiaase kebudayaan republik islam di iran*
- R. Parker, R. K. Brown dkk, *Sosiologi Industri* (Jakarta: PT. Rineke Cipta, 1992)
- Ramayulis, et al, *Pendidikan Islam Dalam Rumah Tangga* (Jakarta: Kalam Mulia, 1987)
- Ramayulis, et al, *Pendidikan Islam Dalam Rumah Tangga* (Jakarta: Kalam Mulia, 1987)
- Soekanto Soerjono, *Sosiologi Suatu Pengantar*, cet.7 (Jakarta: Rajawali, 1986).
- Saiful (32 tahun) Satwas PSDKP di Sebatik Kalimantan Utara, *wawancara*, 27 Oktober 2021, Desa Seberang
- Shihab M. Quraish dalam Rahmad Kurniawan, *Urgensi Bekerja dalam Al-Suma*
- Soepangat Parwati, *Kesetaraan Gender (artikel non publikasi; 2008)*
- Salvatore dan Krugman, 2006; Gerber, 2011
- Sudaryono Dalam Dan Cresell, *Metodologi Penelitian*, (Jakarta: Pt Raja Suksesi. 1991
- Sugiyono. *Memahami penelitian kualitatif*. (Bandung: alfabeta)
- Thahir Mursyidah (ed.), *Pemikiran Islam tentang Pemberdayaan Perempuan*
- Umar Nasaruddin, *Qur'an untuk Perempuan*, (Jakarta: Jaringan Islam Liberal (JIL) dan Teater Utan Kayu, 2002)
- Wahyuni, *Sosiologi Bugis Makassar* (Cet. I; Makassar : University Press, 2014)
- Whittaker (dalam Deliarnov, 2012: 62)
- <https://www.google.com/search?q=theresia17001%40mail.unpad.ac.id&oq=theresia17001%40mail.unpad.ac.id&aqs=chrome..69i57j69i58.2708j0j7&sourceid=chrome&ie=UTF-8> diakses pada tanggal 13 februari
- <http://repository.usu.ac.id/bitstream/handle/123456789/18102/Chapter%20II.pdf;jsessionid=A180F5461992D2DDD182467CFAF66268?sequence=>
- <http://repository.umy.ac.id/bitstream/handle/123456789/16240/f.BAB%20II.pdf?sequence=6&isAllowed=y>

<https://tafsirq.com/4-al-hujurat/ayat-13> diakses pada tanggal 21 Juni

<https://tafsirq.com/4-an-nisa/ayat-32> diakses pada tanggal 21 Juni

<https://tafsirq.com/4-an-nisa/ayat-34> diatas pada tanggal 21 Juni

<https://fahir-blues.blogspot.com/2013/06/teori-peran-dan-definisi-peran-menurut.html>

<https://tafsirq.com/2-al-baqarah/ayat-228>

<http://repository.uin-suska.ac.id/5881/2/BAB%20I.pdf> diakses pada tanggal 12 februari

[https://www.academia.edu/25731329/Pengembangan\\_Pusat\\_Perdagangan\\_Wilayah\\_Perbatasan\\_Negara\\_di\\_Pulau\\_Sebatik](https://www.academia.edu/25731329/Pengembangan_Pusat_Perdagangan_Wilayah_Perbatasan_Negara_di_Pulau_Sebatik)





## LAMPIRAN-LAMPIRAN

**Gambar 1.**



**Keterangan :**Wawancara dengan Mara (60 Tahun) janda dan pedagang ekspor impor Indonesia Malaysia Kecamatan Sebatik Kabupaten Nunukan(Sebatik, 06 Juni 2021).

M A K A S S A R

**Gambar 2.**



**Keterangan :**Wawancara dengan Andi Mamang (53 Tahun) ibu rumah tangga dan pedagang ekspor impor Indonesia Malaysia Kecamatan Sebatik Kabupaten Nunukan(Sebatik, 06 Juni 2021)



**Gambar 3.**



**Keterangan :**Wawancara dengan Rasidah (43 Tahun) mantan ibu RT 03 Desa Seberang dan pedagang ekspor impor Indonesia Malaysia Kecamatan Sebatik Kabupaten Nunukan (Sebatik, 07 Juni 2021)

UNIVERSITAS ISLAM NEGERI  
ALAUDDIN  
MAKASSAR

**Gambar 4.**



**Keterangan :**Wawancara dengan Hasmianti (40 Tahun) ibu RT 03 Desa Seberang dan pedagang ekspor impor Indonesia Malaysia Kecamatan Sebatik Kabupaten Nunukan (Sebatik, 10 Agustus 2021)

**Gambar 5.**



**Keterangan :**Wawancara dengan Ratija (42 Tahun) ibu rumah tangga dan pedagang Desa Seberang dan pedagang ekspor impor Indonesia Malaysia Kecamatan Sebatik Kabupaten Nunukan (Sebatik, 10 Agustus 2021)



**Gambar 6 .**



**Keterangan :**Wawancara dengan Elbrus (23 Tahun) kerani dan juga merupakan salah satu pendiri Komunitas Pecinta Alam Sebatik (KOMPAS) (Sebatik, 03 Agustus 2021)

UNIVERSITAS ISLAM NEGERI  
ALAUDDIN  
MAKASSAR

**Gambar 7.**



**Keterangan :**Wawancara dengan Muhd Afis (31Tahun)Supir speed boat dan perahu Ekspor Impor barang Indonesia Malaysia di Sebatik Kalimantan Utara (Sebatik, 23 Agustus 2021)

UNIVERSITAS ISLAM NEGERI  
ALAUDDIN  
MAKASSAR

**Gambar 8.**



**Keterangan :**Wawancara dengan Saiful (31Tahun) Satwas PSDKP di Universitas Islam Negeri Sebatik Kalimantan Utara (Sebatik, 12 juni 2021)

UNIVERSITAS ISLAM NEGERI  
ALAUDDIN  
MAKASSAR





M A K A S S A R









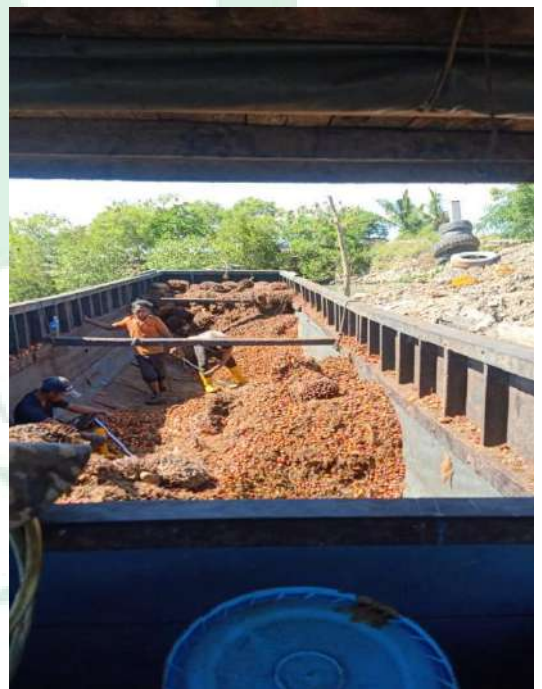

## DAFTAR PERTANYAAN

### PEDOMAN WAWANCARA

#### A. Data Informan

1. Nama :
2. Umur :
3. Pekerjaan :
4. Pendidikan :
5. Status :

#### B. Data tentang Peran Ganda Perempuan Pedagang Ekspor Impor Barang Indonesia Malaysia dalam memenuhi kebutuhan ekonomi keluarga.

1. Bagaimana peran perempuan di sektor Publik?
2. Bagaimana peran perempuan di sektor domestik?

#### C. Data tentang Faktor yang memotivasi perempuan Desa Seberang Kecamatan Sebatik melakukan peran ganda

- a. Apa saja yang dilakukan untuk memenuhi dan meningkatkan ekonomi keluarga?
- b. Faktor apa yang memotivasi sehingga melakukan pekerjaan antar negara atau disebut dengan pedagang ekspor impor barang Indonesia Malaysia?
- c. Sejak kapan anda melakukan pekerjaan pekerjaan ekspor impor barang Indonesia Malaysia?
- d. Bagaimana proses melakukan penyebrangan antar negara?
- e. Apa saja barang ekspor dan impor?
- f. Jenis barang legal dan ilegal?
- g. Faktor apa yang menghambat ketika melakukan proses perdagangan?

### DATA INFORMAN

NO	NAMA	UMUR	PEKERJAAN	STATUS
1.	Mara	60 Tahun	Pedagang Ekspor Impor	Janda (Mati)
2.	Andi Mamang	53 Tahun	Pedagang Ekspor Impor	IRT
3.	Rasidah	43 Tahun	Pedagang Ekspor Impor	IRT
4.	Hasmiati	40 Tahun	-Pedagang Ekspor Impor -Ibu RT 03 Desa Seberang	IRT
5.	Ratija	42 Tahun	Pedagang Ekspor Impor	IRT
6.	Elbrus	23 Tahun	-kerani -Pendiri Komunitas Pencinta Alam Sebatik (KOMPAS)	Belum Menikah
7.	Kurniawan	42 Tahun	-Supir mobil Barang Ekspor Impor -Tata Usaha SD 001 Ajikuning	Sudah berkeluarga
8.	Muh. Afis	31 Tahun	Supir <i>Speed Boat</i> dan Perahu Barang Ekspor Impor	Sudah berkeluarga
9.	M. khairul	19 Tahun	-Buruh Barang Ekpor Impor -Siswa SMA NEGERI 1	Pelajar

			<b>SEBATIK</b>	
<b>10.</b>	<b>Saiful</b>	<b>31 Tahun</b>	<b>Satwas PSDKP</b>	<b>Sudah berkeluarga</b>



UNIVERSITAS ISLAM NEGERI  
**ALAUDDIN**  
M A K A S S A R



UNIVERSITAS ISLAM NEGERI  
**ALAUDDIN**  
M A K A S S A R