

**ISOLASI DAN UJI AKTIVITAS ANTIBIOTIK BAKTERI
SELULOLITIK DARI LARVA KUPU- KUPU
(*Cossus cossus*)**



SKRIPSI

Diajukan untuk Memenuhi Salah Satu Syarat Meraih
Gelar Sarjana Farmasi pada Jurusan Farmasi Fakultas Ilmu Kesehatan
Univesitas Islam Negeri Alauddin Makassar

UNIVERSITAS ISLAM NEGERI
ALAUDDIN
MAKASSAR

Oleh
HUSNUL KHATIMAH S.
NIM. 70100110051

**FAKULTAS ILMU KESEHATAN
UNIVERSITAS ISLAM NEGERI ALAUDDIN MAKASSAR
2014**

**ISOLASI DAN UJI AKTIVITAS ANTIBIOTIK BAKTERI
SELULOLITIK DARI LARVA KUPU- KUPU
(*Cossus cossus*)**



Oleh
HUSNUL KHATIMAH S.
NIM. 70100110051

**FAKULTAS ILMU KESEHATAN
UIN ALAUDDIN MAKASSAR
2014**

PERNYATAAN KEASLIAN SKRIPSI

Mahasiswa yang bertanda tangan di bawah ini:

Nama : Husnul Khatimah S.
NIM : 70100110051
Tempat/Tgl. Lahir : Wanio / 5 Januari 1993
Jurusan : Farmasi
Alamat : BTN. Pao-Pao Permai H1/2
Judul : Isolasi dan Uji Aktivitas Antibiotik Bakteri Selulolitik dari Larva Kupu-Kupu (*Cossus cossus*).

Menyatakan dengan sesungguhnya dan penuh kesadaran bahwa skripsi ini benar adalah hasil karya sendiri. Jika dikemudian hari terbukti bahwa skripsi ini merupakan duplikat, tiruan, plagiat, atau dibuat oleh orang lain, sebagian atau seluruhnya, maka skripsi dan gelar yang diperoleh karenanya batal demi hukum.

Makassar, 8 Juni 2014

Penyusun,

Husnul Khatimah S.

NIM: 70100110051

PENGESAHAN SKRIPSI

Skripsi yang berjudul “Isolasi dan Uji Aktivitas Antibiotik Bakteri Selulolitik dari Larva Kupu-Kupu (*Cossus cossus*)” yang disusun oleh Husnul Khatimah S., NIM: 70100110051, mahasiswa Jurusan Farmasi Fakultas Ilmu Kesehatan UIN Alauddin Makassar, telah diuji dan dipertahankan dalam Ujian Sidang Skripsi yang diselenggarakan pada hari Kamis tanggal 26 Juni 2014 M , bertepatan dengan 28 Sya’ban 1435 H, dinyatakan telah dapat diterima sebagai salah satu syarat untuk memperoleh gelar Sarjana dalam Fakultas Ilmu Kesehatan, Jurusan Farmasi.

Gowa , 26 Juni 2014 M
28 Sya’ban 1435 H

DEWAN PENGUJI:

Ketua : **Fatmawaty Malapiang, SKM., M.Kes** (.....)
Sekretaris : **Mukhriani, S.Si., M.Si., Apt.** (.....)
Pembimbing I : **Hj. Gemy Nastity Handayani, S.Si., M.Si., Apt.** (.....)
Pembimbing II : **Maswati Baharuddin S.Si., M.Si** (.....)
Penguji I : **Haeria , S.Si., M.Si** (.....)
Penguji II : **Drs. Dudung Abdullah, M.Ag** (.....)

Diketahui oleh:
Plt.Dekan Fakultas Ilmu Kesehatan
UIN Alauddin Makassar,

Prof. Dr. H. Ahmad M. Sewang, M.A
NIP. 19520811 198203 1 001

KATA PENGANTAR

بِسْمِ اللَّهِ الرَّحْمَنِ الرَّحِيمِ

Alhamdulillah adalah kata yang pantas kita ucapkan karena berkat limpahan rahmat dan karunia Allah SWT sehingga skripsi ini dapat terselesaikan dengan baik. Dan tak lupa pula kita panjatkan salam dan shalawat kepada junjungan kita Nabi Muhammad SAW yang telah mengorbankan jiwa, raga, dan lainnya untuk tegaknya syiar Islam yang pengaruh dan manfaatnya hingga kini masih terasa. Skripsi ini merupakan salah satu syarat untuk memperoleh gelar Sarjana Farmasi pada Fakultas Ilmu Kesehatan Universitas Islam Negeri Alauddin Makassar.

Pada kesempatan ini penulis mengucapkan terima kasih yang tak terhingga kepada:

1. Orang tua tercinta, Ayahanda Drs. Muh. Syamsul Bahri B, M.Si dan Ibunda Hj. Zuhrah Kasim serta kakanda M. Rizal Bahri, nenek tercinta Hj. Marhaya, paman Burhanuddin, tante Masyita, Marhawaidah, Musyawirah dan seluruh keluarga besar saya yang senantiasa mendoakan, mencurahkan kasih sayangnya, dan selalu memberikan nasehat, kritik, semangat serta bantuan sehingga skripsi ini dapat selesai tepat pada waktunya.
2. Bapak Prof. Dr. H. A. Qadir Gassing, HT., M.S selaku Rektor Universitas Islam Negeri Alauddin Makassar yang telah memberikan kesempatan menyelesaikan studi di UIN Alauddin Makassar.

3. Bapak Prof. Dr. H. Ahmad M. Sewang, M.A. selaku Dekan Fakultas Ilmu Kesehatan Universitas Islam Negeri Alauddin Makassar.
4. Ibu Fatmawaty Mallapiang, S.KM., M.Kes., selaku Wakil Dekan I Fakultas Ilmu Kesehatan Universitas Islam Negeri Alauddin Makassar.
5. Ibu Dra. Hj. Faridha Yenny Nonci, M.Si., Apt, selaku Wakil Dekan II Fakultas Ilmu Kesehatan Universitas Islam Negeri Alauddin Makassar.
6. Bapak Drs. Wahyuddin G, M.Ag., selaku Wakil Dekan III Fakultas Ilmu Kesehatan Universitas Islam Negeri Alauddin Makassar.
7. Bapak Nursalam Hamzah S Si. M.Si., Apt., selaku Ketua Jurusan Farmasi Fakultas Ilmu Kesehatan Universitas Islam Negeri Alauddin Makassar dan Ibu Surya Ningsih., S.Si., M.Si., Apt., selaku Sekretaris Jurusan Farmasi Fakultas Ilmu Kesehatan Universitas Islam Negeri Alauddin Makassar.
8. Ibu Hj. Gemy Nastity Handayani S.Si., M.Si., Apt. dan ibu Maswati Baharuddin S.Si., M.Si., sebagai pembimbing terima kasih atas segala keikhlasannya memberikan bimbingan, motivasi serta meluangkan waktu, tenaga, pikiran kepada penulis sejak rencana penelitian sampai tersusunnya skripsi ini. Semoga bantuan dan bimbingannya selama penulis menempuh pendidikan dan melakukan penelitian mendapatkan balasan yang setimpal dari Allah SWT. Amin.
9. Bapak Drs. Dudung Abdullah, M.Ag selaku penguji Agama dan Ibu Haeria, S.Si., M.Si., sebagai penguji kompetensi yang telah banyak memberikan bantuan

dan pengarahan serta meluangkan waktu dan pikirannya dalam mengoreksi dan memberikan saran pada skripsi penulis.

10. Dosen-dosen Jurusan Farmasi baik yang berada di luar maupun di dalam lingkup Fakultas Ilmu Kesehatan Universitas Islam Negeri Alauddin Makassar yang senantiasa memberikan arahan dan bimbingan dalam penyusunan skripsi ini.
11. Seluruh staf Fakultas Ilmu Kesehatan UIN Alauddin Makassar..
12. Kakanda Armisman Edy Armisman Edy Paturusi S.Farm.,M.Si.Apt yang selalu memberikan motivasi dan support.
13. Rekan-rekan seperjuangan angkatan 2010 corrigensia terkhusus teman-teman farmasi B yang terus membantu, mendukung, mengingatkan, penulis untuk segera menyusun dan menyelesaikan skripsi ini.
14. Kepada kakak-kakak angkatan 2005, 2006, 2007, 2008, 2009 serta adik-adik angkatan 2011, 2012, dan 2013 penulis mengucapkan banyak terima kasih atas segala kebersamaannya selama ini.

Akhirnya dengan segala keterbatasan yang ada, penulis berharap semoga skripsi ini dapat memberi manfaat bagi pengembangan Ilmu Pengetahuan.

Makassar, 8 Juni 2014

Husnul Khatimah S

DAFTAR ISI

JUDUL	i
PERNYATAAN KEASLIAN SKRIPSI.....	ii
PENGESAHAN	iii
KATA PENGANTAR	iv
DAFTAR ISI.....	vii
DAFTAR LAMPIRAN.....	ix
DAFTAR TABEL.....	x
DAFTAR GAMBAR	xi
ABSTRAK	xiii
ABSTRACK	xiv
BAB I PENDAHULUAN.....	1-8
A. Latar Belakang Masalah.....	1
B. Rumusan Masalah.....	5
C. Definisi Operasional Variabel dan Ruang Lingkup Pembahasan	6
D. Kajian Pustaka.....	7
E. Tujuan Penelitian	8
F. Kegunaan Penelitian.....	8
BAB II TINJAUAN PUSTAKA.....	9-37
A. Larva Kupu-Kupu	9
B. Uraian Bakteri	12
C. Pewarnaan Gram.....	25
D. Antimikroba	25

E. Teknik Isolasi	29
F. Tinjauan Islam.....	31
BAB III METODE PENELITIAN.....	38-47
A. Jenis dan Lokasi Penelitian	38
B. Pendekatan Penelitian	38
C. Populasi dan Sampel	38
D. Instrumen Penelitian.....	38
E. Teknik Pengolahan Sampel.....	39
F. Karakterisasi Mikroorganisme	41
G. Penyiapan Mikroba Uji	46
H. Pengujian Aktivitas Antibiotika.....	47
BAB IV HASIL DAN PEMBAHASAN.....	48-66
A. Hasil Penelitian	48
B. Pembahasan.....	55
BAB V PENUTUP.....	67
A. Kesimpulan	67
B. Implikasi Penelitian.....	67
KEPUSTAKAAN	68
LAMPIRAN-LAMPIRAN.....	72
DAFTAR RIWAYAT HIDUP.....	94

DAFTAR LAMPIRAN

	Halaman
Lampiran 1 Skema Kerja	72
Lampiran 2 Gambar Hasil Pengamatan	73
Lampiran 3 Pembuatan Medium.....	85
Lampiran 4 Pembuatan Pereaksi.....	92



DAFTAR TABEL

	Halaman
Tabel 1 Hasil Pengecatan Gram Mikroba	49
Tabel 2 Pengamatan morfologi bakteri secara makroskopik	49
Tabel 3 Pengamatan morfologi bakteri secara makroskopik	49
Tabel 4 Hasil Pengamatan Uji Aktivitas Biokimia.....	52
Tabel 5 Hasil Uji Aktivitas Antibiotik dari Fermentat Isolat Bakteri.....	54



DAFTAR GAMBAR

	Halaman
Gambar 1	Gambar Siklus Hidup <i>Cossus cossus</i> .. 10
Gambar 2	Foto Bakteri pada Medium Dasar..... 73
Gambar 3	Foto Isolat Bakteri pada Medium Selektif 73
Gambar 4	Foto Isolat Bakteri yang Memberikan Aktivitas Selulolitik..... 74
Gambar 5	Foto Hasil Pemurnian Isolat Bakteri dengan Metode Kuadran.. 74
Gambar 6	Foto Isolat Murni Bakteri pada Medium Agar Miring..... 75
Gambar 7	Foto Hasil Pengecatan Gram Isolat Bakteri 75
Gambar 8	Foto Hasil Pengujian Makroskopik Fermentat Bakteri pada Medium Cair..... 76
Gambar 9	Foto Hasil Pengujian Makroskopik Fermentat Bakteri dan Jamur pada Medium Selektif Tegak..... 76
Gambar 10	Foto Hasil Pengujian Makroskopik Fermentat Bakteri dan Jamur pada Medium Agar Lempengan..... 77
Gambar 11	Foto Pengujian Pertumbuhan Dipengaruhi Suhu Isolat Bakteri 77
Gambar 12	Foto Pengujian Pertumbuhan Dipengaruhi pH Isolat Bakteri..... 79
Gambar 13	Foto Hasil Fermentasi Isolat Murni Bakteri pada Medium MYB 80

Gambar 14	Foto Hasil Pengujian Penghambatan Fermentat Isolat Bakteri Terhadap Mikroba Uji	81
Gambar 15	Foto Blank Disk yang Digunakan	84
Gambar 16	Foto Pohon Menteng (<i>Baccaurea racemosa</i> Rein)	84



ABSTRAK

Nama Penyusun : HUSNUL KHATIMAH S.

NIM : 70100110051

Judul Skripsi : Isolasi dan Uji Aktivitas Antibiotik Bakteri Selulolitik dari Larva Kupu-Kupu (*Cossus cossus*).

Telah dilakukan penelitian dengan judul Isolasi dan Uji Aktivitas Antibiotik Bakteri Selulolitik dari Larva Kupu-Kupu (*Cossus cossus*). Penelitian ini bertujuan untuk memperoleh isolat bakteri selulolitik dari larva kupu-kupu yang mampu menghambat pertumbuhan bakteri patogen. Tahap pertama dilakukan inokulasi pada medium selektif. Dari uji kualitatif dengan menggunakan pereaksi congored 0,1 % diperoleh zona bening yang menandakan bakteri mampu mendegradasi selulosa. Isolat kemudian difermentasi menggunakan medium Maltosa Yeast Broth (MYB). Aktivasnya diujikan menggunakan metode difusi agar dalam medium Glukosa Nutrient Agar (GNA) terhadap bakteri uji. Tahap selanjutnya dilakukan pengamatan morfologi secara makroskopik, mikroskopik dan uji biokimia yakni uji TSIA, MRVP, SIM, Fermentasi karbohidrat, uji pertumbuhan variasi suhu dan pH.

Berdasarkan hasil penelitian diperoleh 2 isolat bakteri selulolitik. Untuk Isolat 1 mempunyai aktivitas sebagai antibiotik yang mampu menghambat semua pertumbuhan dari bakteri uji dengan daya hambat paling tinggi pada bakteri *Staphylococcus epidermidis* yakni 30,41 mm, *Escherichia coli* yakni 30,23 mm, *Pseudomonas aeruginosa* yaitu 30,16 mm, *Streptococcus mutans* yaitu 20,94 mm, *Salmonella thypi* yakni 20,81 mm, *Staphylococcus aureus* yakni 20,73 mm. *Bacillus subtilis* yaitu 20,70 mm, dan *Vibrio sp* yaitu 20,32 mm. Hasil dari pengujian mikroskopik yaitu semua isolat termasuk bakteri Gram Negatif dan untuk uji aktivitas biokimia diketahui bahwa isolat 1 termasuk genus *Acinetobacter* dan Isolat 2 termasuk genus *Pseudomonas* dan tumbuh pada pH netral dan suhu optimum kedua isolat adalah 37⁰ C.

Kata Kunci: Larva *Cossus cossus*, Antibiotik, Selulolitik.

ABSTRACT

Name : HUSNUL KHATIMAH S.
NIM : 70100110051
Title : Isolation and Antibiotic Activity test of cellulolytic bacteria
Butterfly larvae (*Cossus cossus*)

A research titled Isolation and Antibiotic Activity test of cellulolytic bacteria Butterfly larvae (*Cossus cossus*) have been held. This research aims to get cellulolytic bacterial isolate from butterfly larvae which is able to inhibit the growth of pathogenic bacteria. The first step was inoculation on selective media. From qualitative test using reagent congo red 0,1% showed clear zone which indicated that the bacteria was able to degrade cellulose. Then the isolate was fermented using Maltose Yeast Broth (MYB) media. Its activity was tested by using agar diffusion method in Glucose Nutrient Agar (GNA) media to against by tested bacteria. The next phase is a morphology observation in macroscopic, microscopic and biochemical tests. The tests are TSIA, MRVP, SIM, carbohydrate fermentation, the growth of the test temperature and pH variations.

Based on the results of this research, obtained 2 cellulolytic bacterial isolates. The first isolate had antibiotic activity inhibiting the growth of all test bacteria with highest inhibition of *Staphylococcus epidermidis* was 30,41 mm, *Escherichia coli* was 30,23 mm, *Pseudomonas aeruginosa* was 30,16 mm, *Streptococcus mutans* was 20,94 mm, *Salmonella thypi* was 20,81 mm, *Staphylococcus aureus* was 20,73 mm. *Bacillus subtilis* was 20,70 mm, and *Vibrio sp* was 20,32 mm. The results from microscopic test were all the isolates including Gram-Negative bacteria and for biochemical activity test were found that the first isolate belonged to genus of *Acinetobacter* and the second isolate belonged to genus of *Pseudomonas* and grew at neutral pH and optimum temperature of both was 37⁰ C.

Keywords : *Cossus cossus* larvae, antibiotic, cellulolytic

BAB I

PENDAHULUAN

A. Latar Belakang Masalah

Bakteri selulolitik adalah bakteri yang memiliki kemampuan menguraikan selulosa menjadi monomer glukosa dan menjadikannya sebagai sumber karbon dan sumber energi. Pemanfaatan bakteri selulolitik sebagai penghasil enzim selulase digunakan untuk menghidrolisis selulosa. Setiap bakteri selulolitik menghasilkan kompleks enzim selulase berbeda, tergantung gen yang dimiliki dan sumber karbon yang digunakan. Pemanfaatan bakteri sebagai penghasil enzim dipilih karena mempunyai beberapa keuntungan antara lain: biaya produksi murah, dapat diproduksi dalam waktu singkat, mempunyai kecepatan tumbuh tinggi serta mudah dikontrol (Dyah dkk, 2012 : 34-45).

Hewan perombak (*decomposer*) selulosa yang sangat potensial di daerah tropis adalah serangga. Pemanfaatan hewan tersebut dapat berupa enzim yang dikandungnya atau organisme simbiosis yang berperan dalam degradasi selulosa. Kemampuan tersebut tidak terlepas dari mikroba di saluran pencernaannya. Kemampuan insekta dalam mendegradasi selulosa ini dimungkinkan karena keberadaan bakteri selulolitik dalam ususnya. Hubungan antara serangga dan bakteri selulolitik ini bersifat simbiosis mutualisme. Simbiosis ini terjadi secara seimbang, saluran pencernaan serangga merupakan tempat hidup bagi bakteri selulolitik dan bakteri tersebut mampu melanjutkan metabolisme kehidupannya dari hasil selulosa

yang dihidrolisisnya berupa glukosa, sedangkan bakteri selulolitik mencerna makanan bagi serangga dengan hasil berupa glukosa untuk memenuhi kebutuhan nutrisi serangga (Tresnawati dkk, 2003 : 214).

Fakta menarik teramati pada observasi pendahuluan yang dilakukan di Permandian Desa Lejja Kabupaten Soppeng terkait dengan sejenis serangga yang hidup pada pohon Menteng (*Baccaurea racemosa* Rein) dan menjadikan kulit dan batang pohon tersebut sebagai makanannya. Organisme penghasil selulosa ini mampu hidup di alam pada tempat-tempat seperti sumber air panas atau tumpukan sampah-sampah yang membusuk yang telah menghasilkan panas yang cukup tinggi sebagai akibat metabolismenya (Uci dkk, 2012 : 166).

Hasil identifikasi menunjukkan bahwa serangga tersebut termasuk jenis larva kupu-kupu. Kemampuan serangga tersebut menarik untuk diteliti terutama enzim atau kemungkinan peran bakteri yang bersimbiosis dalam sistem pencernaannya (Delalibera and Kenneth, 2005 : 541).

Aktifitas enzim selulolitik bakteri simbiosis telah ditemukan *Bacillus larvae* XB 1-1, *B. larvae* XU 2-2, *Bacillus* PU 2-2, dan *B. pumilus* PU 4-2 pada rayap (Tresnawati dkk, 2003 : 215). Juga ditemukan isolat murni *Pseudomonas sp.*, *Cellulomonas sp.*, *Cytophaga sp.*, dan *Sporocytophaga sp.* yang diisolasi dari rayap pembangun musamus Taman Nasional Wasur Merauke (Zahra Veterina, 2012 : 3).

Dari sumber ajaran Islam, terlihat banyak ayat Al-Qur'an dan sunnah rasul yang menggambarkan bahwa ciptaan Allah tidak sia-sia, sebagai mana dalam firman

Allah dalam QS al- Baqarah / 2 : 26

﴿ إِنَّ اللَّهَ لَا يَسْتَحْيِي أَنْ يَضْرِبَ مَثَلًا مَّا بَعُوضَةً فَمَا فَوْقَهَا فَأَمَّا الَّذِينَ ءَامَنُوا فَيَعْلَمُونَ أَنَّهُ الْحَقُّ مِنْ رَبِّهِمْ ۗ وَأَمَّا الَّذِينَ كَفَرُوا فَيَقُولُونَ مَاذَا أَرَادَ اللَّهُ بِهَذَا مَثَلًا ۖ بَلْ يُضِلُّ بِهِ كَثِيرًا وَيَهْدِي بِهِ كَثِيرًا وَمَا يُضِلُّ بِهِ إِلَّا الْفَاسِقِينَ ﴿٢٦﴾

Terjemahnya:

Sesungguhnya Allah tidak segan membuat perumpamaan seekor nyamuk atau yang lebih kecil dari itu. Adapun orang-orang yang beriman, mereka tahu bahwa itu kebenaran dari Tuhan. Tetapi mereka yang kafir berkata, “Apa maksud Allah dengan perumpamaan ini?” Dengan (perumpamaan) itu banyak orang yang dibiarkan-Nya sesat, dan dengan itu banyak (pula) orang yang diberi-Nya petunjuk. Tetapi tidak ada yang Dia sesatkan dengan (perumpamaan) itu selain orang-orang fasik (Departemen Agama RI, 2009 : 5)

Ibnu katsir menafsirkan bahwa kata yang lebih kecil dari itu menjelaskan bahwa Allah swt. kuasa menciptakan apa saja, yaitu penciptaan apapun dengan obyek apa saja, baik yang besar maupun yang kecil. Allah swt. tidak pernah menganggap remeh segala sesuatu yang dianggap kecil, termasuk bakteri. Orang-orang yang beriman meyakini bahwa dalam perumpamaan penciptaan yang dilakukan oleh Allah memiliki manfaat bagi manusia (Mushoffa, 2012:10). Sebagaimana dalam tafsir Al-Mishbah menyebutkan perumpamaan menjelaskan sesuatu yang abstrak menjadi dalam bentuk konkret sehingga menjadi jelas adanya.

Isolasi dan identifikasi bakteri penghasil selulase sangat penting untuk dilakukan mengingat saat ini, beberapa bidang industri terutama pangan, minuman, farmasi, kesehatan, tekstil serta bidang penelitian mulai banyak tergantung dengan kebutuhan terhadap enzim-enzim termostabil (Mulyani dan Agustina, 2004 : 193). Salah satu enzim yang banyak digunakan dalam bidang industri adalah enzim selulase yang berperan sebagai biokatalisator dalam bidang industri, maka perkembangan penggunaan enzim sangat pesat. Hal ini terbukti dari laju penjualan enzim yang terus meningkat (Endah dkk, 2011 : 96).

Antibiotika adalah zat yang dihasilkan oleh suatu mikroba, terutama bakteri, yang dapat menghambat atau dapat membasmi mikroba jenis lain. Banyak antibiotika dewasa ini dibuat secara semisintetik atau sintetik penuh (Ganiswarna, 1995: 571).

Sumber mikroorganisme penghasil antibiotika antara lain berasal dari tanah, air, lumpur, kompos, isi rumen, limbah domestik, bahan makanan busuk dan lain-lain (Suwandi, 1989:20).

Kebutuhan antibiotika baru masih sangat diperlukan, terutama yang efektif melawan bakteri resisten, virus, protozoa, fungi atau jamur. Untuk mendapatkan antibiotika baru, para peneliti banyak melakukan berbagai cara seperti biotransformasi senyawa-senyawa tertentu dengan bantuan mikroba atau membuat derivat antibiotika baru dari mikroba yang ada di alam (Naid, 1999:5).

Dalam buku *Microbial cellulose utilization fundamental and Biotechnology* mengemukakan bahwa terdapat potensi bakteri selulosa sebagai antibiotik, sementara

produksi antibiotik pada spesies selulolitik belum diselidiki secara sistematis (Lee R. Lynd *et al*, 2002 : 511).

Melalui fakta di lapangan dan temuan beberapa hasil penelitian di atas menjadi alasan yang kuat untuk meneliti kemampuan jenis serangga tersebut dalam mengkonversi selulosa menjadi glukosa dan mengetahui potensi bakteri selulase sebagai penghasil antibiotik yang akan menghambat pertumbuhan bakteri termasuk bakteri patogen. Oleh karena itu perlu dilakukan isolasi dan identifikasi bakteri penghasil enzim yang berperan dalam proses hidrolisis selulosa dalam serangga yang hidup pada pohon Menteng (*Baccaurea racemosa* Rein) dari permandian air panas Desa Lejja Kabupaten Soppeng.

B. Rumusan Masalah

Berdasarkan latar belakang diatas maka permasalahan utama dalam penelitian ini sebagai berikut :

1. Apakah bakteri selulolitik dari larva kupu-kupu (*Cossus cossus*) dapat diisolasi ?
2. Bagaimana karakteristik bakteri selulolitik pada larva kupu-kupu (*Cossus cossus*) dari pohon Menteng (*Baccaurea racemosa* Rein) ?
3. Apakah isolat bakteri selulolitik pada larva kupu-kupu (*Cossus cossus*) dari pohon Menteng (*Baccaurea racemosa* Rein) memiliki aktivitas antibiotik ?

C. Definisi Operasional Variabel dan Ruang Lingkup Pembahasan

Terdapat berbagai macam istilah pada judul skripsi ini, diantaranya mikroorganisme, bakteri selulolitik, isolasi bakteri dan identifikasi bakteri. Agar tidak terjadi kekeliruan penafsiran pembaca terhadap variabel-variabel dalam judul, berikut penjelasan arti dari beberapa kata-kata diatas. Mikroorganisme adalah organisme hidup yang berukuran sangat kecil dan hanya dapat diamati dengan menggunakan mikroskop. Bakteri selulolitik bakteri yang memiliki kemampuan menguraikan selulosa menjadi monomer glukosa dan menjadikannya sebagai sumber energi. Isolasi bakteri adalah cara untuk memisahkan atau memindahkan mikroorganisme dari lingkungan aslinya hingga diperoleh biakan murni. Identifikasi bakteri adalah prosedur untuk mengetahui suatu karakteristik dari suatu bakteri. Sedangkan uji aktivitas merupakan proses untuk mengetahui aktivitas bakteri selulolitik termasuk menguji potensial bakteri selulolitik sebagai penghasil antibiotik.

Adapun ruang lingkup penelitian ini yaitu Mikrobiologi dimana pengujian dilakukan mulai isolasi bakteri selulolitik, tahap identifikasi bakteri selulolitik hingga tahap uji aktivitas bakteri selulolitik dan waktu yang dibutuhkan selama proses penelitian berkisar dua bulan.

D. Kajian Pustaka

Berdasarkan jurnal penelitian yang dilakukan oleh Anja Meryandini yang berjudul *Isolasi bakteri selulolitik dan karakterisasi enzimnya*. Pada tahun 2009, diperoleh hasil bahwa selulase dari isolat C4-4, C5-1, C5-3 dan C11-1 memiliki aktivitas optimum berturut-turut pada pH 5, 70°C, pH 3.5, 90°C, pH 5, 80°C dan pH 8, 70°C.

Referensi selanjutnya oleh M. Anam Al-Arif dkk dalam judul *Isolasi dan Identifikasi Bakteri Selulolitik dengan Aktivitas Tinggi dalam Saluran Pencernaan Keong Emas (Pomacea canaliculata)*. Pada tahun 2012. Penelitian ini memperoleh hasil 4 isolat bakteri selulolitik. Aktivitas enzim endoglukanase tertinggi berasal dari isolat bakteri C-4. Isolat bakteri C-4 diidentifikasi lebih lanjut menggunakan 16S-rRNA untuk memperoleh hasil sekuensing susunan nukleotida.

Penelitian selanjutnya oleh Dinda Zahidah dan Maya Shovitri dalam judul penelitian *Isolasi, Karakterisasi dan Potensi Bakteri Aerob Sebagai Pendegradasi Limbah Organik*. Penelitian ini dilakukan pada tahun 2013. Penelitian ini berhasil memurnikan dan mengkarakterisasi isolat bakteri C5 yang cenderung masuk ke genus *Bacillus*. Berdasarkan uji kualitatif amilolitik, selulolitik dan proteolitik, diketahui bahwa isolat C5 memiliki indeks amilolitik (IA) sebesar 0.93, indeks selulolitik (IS) sebesar 1.95 dan indeks proteolitik (IP) sebesar 1.39.

E. Tujuan Penelitian

Berdasarkan rumusan dan identifikasi masalah, maka tujuan yang ingin dicapai dalam penelitian ini adalah untuk :

1. Mengisolasi bakteri bakteri selulolitik pada larva kupu-kupu (*Cossus cossus*).
2. Mengetahui jenis bakteri selulolitik pada larva kupu-kupu (*Cossus cossus*) dari pohon Menteng (*Baccaurea racemosa* Rein).
3. Mengetahui aktivitas antimikroba dari isolat bakteri selulolitik pada larva kupu-kupu (*Cossus cossus*) dari pohon Menteng (*Baccaurea racemosa* Rein).

F. Kegunaan Penelitian

Manfaat dari penelitian yang diharapkan adalah:

1. Sebagai sumber rujukan untuk penelitian lanjutan dan mahasiswa tentang bakteri selulolitik pada larva kupu- kupu (*Cossus cossus*) yang dapat menghasilkan antibiotika.
2. Sebagai sumber data ilmiah untuk mahasiswa atau peneliti lainnya tentang antibiotika dihasilkan mikroorganisme dari larva kupu- kupu (*Cossus cossus*).
3. Sebagai dasar dalam penemuan obat antibiotika baru di masa yang akan datang.

BAB II

TINJAUAN TEORITIS

A. LARVA KUPU- KUPU

Cossus merupakan salah satu genus dari kerajaan animalia, *Cossus* merupakan ngengat yang biasanya hidup di pohon. Salah satu jenis *Cossus* adalah *Cossus cossus*, klasifikasi dari *Cossus cossus* sendiri dapat dilihat di bawah ini.

Kerajaan : *Animalia*
Filum : *Arthropoda*
kelas : *Insekta*
Ordo : *Lepidoptera*
Famili : *Cossidae*
Genus : *Cossus*
Spesies : *Cossus cossus*



Cossidae terdapat di seluruh dunia dengan lebih dari 670 spesies. Sejumlah besar ditemukan di daerah tropis. Terdapat 34 spesies di Borneo tapi hanya 7 di Jepang. *Cossidae* mencakup banyak spesies ulat besar dan ngengat dengan sayap hingga 17 cm. Banyak ulat yang memiliki bau tidak sedap sehingga dinamakan ngengat kambing. Sebagian besar adalah ulat penggerek pohon (*Team of BAMONA*, Diakses 23 januari 2014). Ulat ini bisa memakan waktu hingga tiga tahun untuk menjadi dewasa.

Ulat melubangi batang berbagai pohon dan memakan kayu, karena periode pencernaan panjang yang diperlukan dalam makanan, larva sering hidup lama sebelum menjadi pupa (Ian Kimber, Goat Moth *Cossus cossus*, Diakses 23 Januari 2014).

Telur *Cossus cossus* disisipkan diantara celah-celah kulit kayu dimana perkembangan embrio telur berlangsung selama 12 sampai 15 hari. Larva *Cossidae* memiliki karakteristik yang mencerminkan cara hidup mereka, mengebor pada kayu dan batang. Kepala besar, lebih panjang dan lebar dengan rahang besar. *Prothorax* berbentuk seperti plat yang khas atau perisai yang memiliki ekor margin halus pada *Cossus* (Southdene Sdn, 1986 : 11).



Gambar 1. Siklus hidup *Coccus coccus*

Larva yang telah cukup umur kemudian menjadi pupa dengan panjang dari 50 sampai 60 mm dengan *speculum* tajam yang memungkinkannya untuk bergerak sebelum menjadi ngelat dewasa. Tahap pupa berlangsung sekitar 1 bulan, ngelat dewasa muncul dibelakang *exuvia*, siklus ngelat kambing memakan waktu setidaknya 2 tahun (Alain Fraval, Goat moth Willow borer, Diakses 23 Januari 2014).

Pada metamorfosis tidak sempurna serangga melewati tiga tahap perkembangan telur, serangga pradewasa (nimfa), dewasa dan terjadi pada kelompok kecil serangga penghuni kayu seperti rayap (ordo: *Isopetra*). Pada awalnya serangga pradewasa tidak menyerupai serangga dewasa namun dalam pertumbuhannya akhirnya menyerupai serangga dewasa termasuk bentuk mulut. Metamorfosis tidak sempurna diistilahkan *hemimetabolous* dengan perkembangan bentuk sayap di luar tubuh serangga. Pada metamorfosis sempurna serangga melewati empat tahap telur, larva, pupa, dewasa dan terjadi banyak kelompok serangga penghuni kayu seperti *Coleopetra*, *Hymenopetra* dan *Lepidopetra*. Tahap larva memakan kayu dan mengalami ganti kulit yang memungkinkan ukuran tubuh bertambah selama pertumbuhan (Muhrizal muin dkk, 2010 : 71).

Larva kupu-kupu merupakan salah satu serangga yang memiliki mandibula dengan fungsi untuk mengigit dan mengunyah, namun tidak semua bagian tanaman dimakan oleh larva kupu-kupu dan hanya beberapa bagian tanaman (Muhrizal muin dkk, 2010 : 71).

Menurut Muhrizal muin, astuti arif dan Syahidah (2010 : 72), pada serangga yang mencerna komponen kayu sebagai nutrisi sering dibantu oleh mikroorganisme dengan berbagai cara yang mencakup:

1. Akuisisi enzim yang dihasilkan mikroba pada substrat yang dicerna,
2. Pencernaan pendahuluan substrat oleh mikroorganisme sebelum dicerna,
3. Pengayaan bahan nutrisi dalam bentuk sel mikrobial dan metabolit,
4. Pengeluaran dan detoksifikasi zat ekstraktif kayu,

5. Mikroba yang hidup di usus menghasilkan dan melepaskan enzim, dan

6. Mikroorganisme yang bekerja sebagai pengurai yang melepaskan sumber karbon utama untuk asimilasi serangga.

Kebanyakan proses pencernaan karbohidrat, protein dan lipid terjadi pada usus tengah (*midgut*), meskipun sebagian pencernaan selulosa yang disebabkan oleh enzim selulase mikroba juga terjadi di usus belakang (*hindgut*) pada beberapa kelompok serangga (Muhrizal muiin dkk, 2010 : 73).

Menurut Ridwanti Batubara (2002 : 93) hubungan pencernaan serangga dan mikroorganisme dilakukan dengan cara-cara tertentu yaitu:

1. Mikroorganisme menghasilkan enzim dalam substrat lambung
2. Substrat dari pencernaan mikroorganisme digunakan untuk pencernaan
3. Mengubah dan menghancurkan zat ekstraktif dari tanaman kayu
4. Mikroorganisme yang hidup dalam usus menghasilkan dan melepaskan enzim

B. URAIAN BAKTERI

1. Bakteri Selulase

Bakteri merupakan mikroorganisme yang bersifat uniseluler, termasuk kelas *Schizomycetes*. Pada umumnya bakteri tidak mempunyai klorofil dan reproduksinya secara aseksual secara pembelahan transfersal atau biner. Sifat-sifat bakteri yang penting adalah bersifat saprofit atau parasit, patogen terhadap manusia dan hewan atau tumbuhan (Natsier djide, 2008 : 69).

Bakteri selulolitik adalah bakteri yang memiliki kemampuan menguraikan selulosa menjadi monomer glukosa dan menjadikannya sebagai sumber karbon dan sumber energi. Pemanfaatan bakteri selulolitik yaitu sebagai penghasil enzim selulase yang digunakan untuk menghidrolisis selulosa. Setiap bakteri selulolitik menghasilkan kompleks enzim selulase berbeda, tergantung gen yang dimiliki dan sumber karbon yang digunakan. Pemanfaatan bakteri sebagai penghasil enzim dipilih karena mempunyai beberapa keuntungan antara lain: biaya produksi murah, dapat diproduksi dalam waktu singkat, mempunyai kecepatan tumbuh tinggi serta mudah dikontrol (Dyah dkk, 2012: 34-45).

Selulosa adalah karbohidrat berpolimer berantai lurus (1,4)- β -D-glukosa berbentuk seperti serabut, liat, tidak larut dalam air, dan ditemukan dalam dinding sel pelindung tumbuhan, terutama pada tangkai, batang, dahan dan semua bagian berkayu jaringan tumbuhan (Lehninger, 1982: 326).

Bakteri amat beragam dalam persyaratan nutrisi, yaitu berupa media tumbuh dan kondisi fisik. Bakteri menunjukkan respon yang berbeda-beda terhadap kondisi fisik di dalam lingkungannya. Ketika kondisi fisik dan nutrisi memuaskan untuk kultivasi, maka pertumbuhan bakteri dapat diamati dan diukur, untuk menentukan pengaruh berbagai kondisi terhadap pertumbuhan bakteri tersebut. Hasil pengukuran pertumbuhan bakteri berupa kurva pertumbuhan yang menggambarkan fase-fase pertumbuhan dari bakteri tersebut. Kombinasi nutrisi dan lingkungan fisik yang sesuai akan menghasilkan pertumbuhan optimum bakteri (Sylvia pratiwi, 2008 : 115-116).

Bakteri selulolitik mampu menghidrolisis kompleks selulosa menjadi oligosakarida yang lebih kecil dan akhirnya menjadi glukosa yang digunakannya sebagai sumber karbon dan sumber energi. Setiap bakteri selulolitik menghasilkan kompleks enzim yang berbeda-beda, tergantung dari gen yang dimiliki dan sumber karbon yang digunakan. Jumlah dan komponen selulase yang dihasilkan dipengaruhi oleh jenis substrat, konsentrasi substrat, suhu dan waktu inkubasi (Yinbo dkk, 2006 :1235-1240).

Enzim selulolitik adalah nama lain dari enzim selulase yang dapat menghidrolisis ikatan β (1-4) glikosidik yang terdapat pada polisakarida selulosa menjadi molekul-molekul kecil glukosa (Lehninger, 1998 : 326). Enzim selulase dapat dihasilkan oleh mikroba selulolitik baik bakteri maupun jamur (Yinbo dkk, 2006 :1235-1240).

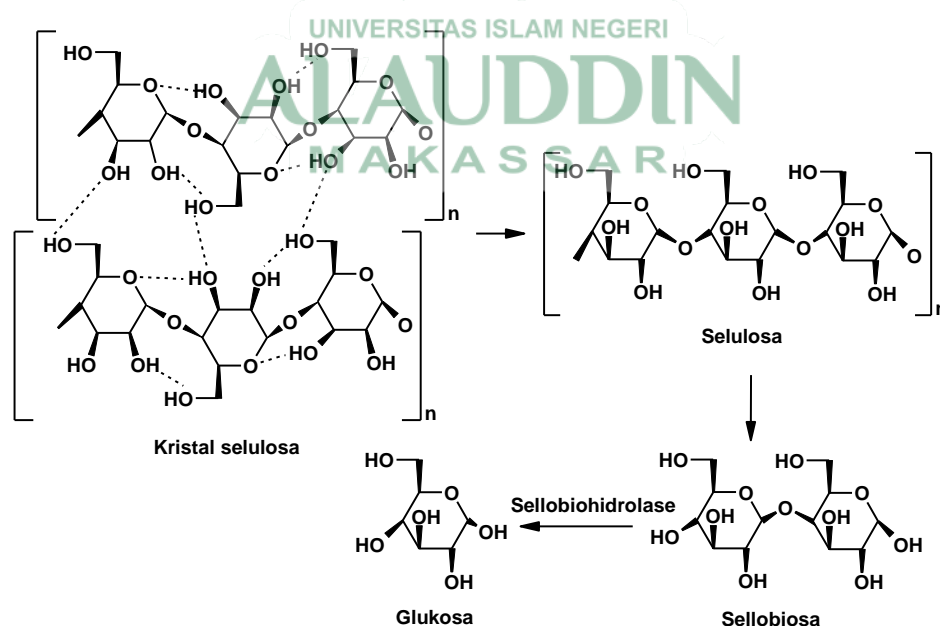

Gambar 2. Pemecahan struktur selulosa dengan tiga jenis enzim selulase

Pengujian potensi bakteri selulolitik secara kualitatif dilakukan dengan menguji kemampuan isolat bakteri aerob dalam mendegradasi selulosa. Isolat bakteri diinokulasikan pada medium yang mengandung substrat selulosa murni, yaitu *carboxy methyl cellulose* (CMC) (Meryandini,2009 :33-38) dan diinkubasi selama 48 jam pada suhu 37°C. Koloni yang tumbuh dicuci dengan larutan *Congo Red* 0,1% selama sepuluh menit dan dibilas menggunakan NaCl 1%. Hasil positif ditunjukkan dengan terbentuknya zona bening di daerah sekitar koloni. Pewarna *Congo Red* 0,1% merupakan pewarna spesifik untuk menunjukkan adanya bakteri selulosa yang ditandai dengan terbentuknya zona bening setelah penambahan pewarna *Congo Red* (Dinda sahidah, 2013 : 14).

Indeks amilolitik, selulolitik dan proteolitik diukur dengan cara berikut :

IA/IS/IP

$$\frac{X_1 - X_2}{X_2}$$

Keterangan:

IA/IS/IP= Indeks aktivitas amilolitik, selulolitik, proteolitik

X1 = Rata-rata diameter zona bening

X2 = Rata-rata diameter koloni

(G. Lim dkk, 1987 :319-322).

Secara umum enzim selulase hanya diproduksi oleh mikroba, baik bakteri, protozoa maupun jamur. Keberadaan protozoa atau bakteri simbiotik dalam saluran

pencernaan memungkinkan hewan invertebrata maupun herbivora untuk mencerna selulosa. Saluran pencernaan rayap *Zoo termopsis angusticollis* mengandung bakteri Gram-positif kelompok *Actinomycetes ordo Actinomycetales* yang meliputi genus *Cellulomonas / Orskovia, Microbacterium* dan *Kocuria*, serta bakteri Gram-positif dari ordo *Bacillales* yang meliputi genus *Bacillus, Brevibacillus* dan *Paenibacillus*. Terdapat juga genus *Agrobacterium / Rhizobium, Brucella / Ochrobactrum, Pseudomonas* dan *Sphingomonas / Zymomonas* dari *Proteobacteria* dan *Spirosoma* dari "*Flexibacteriaceae*" yang merupakan bakteri Gram negatif (Wenzel dkk,2002 : 32-40).

Pada saluran pencernaan rayap *Mastotermes darwiniensis* dapat ditemukan bakteri *Promicromonospora citrea, Promicromonospora sukumoe* dan genus *Cellulosimicrobium* (Bakalidou dkk, 2002 : 1185-1192). *Clostridium cellulovorans* bisa memproduksi enzim selulase kompleks (Murashima dkk,2002: 5088-5095).

Anand dkk (2010 : 107- 120) menemukan sebelas isolat bakteri dari saluran cerna ulat sutra (*Bombyx mori*), meliputi bakteri Gram positif *Bacillus circulans* dan Gram negatif *Proteus vulgaris, Klebsiella pneumoniae, Escherichiacoli, Citrobacter freundii, Serratia liquefaciens, Enterobacter sp, Pseudomonas auorescens, Pseudomonas aeruginosa, Aeromonas sp. dan Erwinia sp.* Tiga dari isolat tersebut, yaitu *Pseudomonas vulgaris, Klebsiella pneumoniae, Citrobacter freundii,* mempunyai aktivitas selulolitik dan xilanolitik, *Pseudomonas auorescens* dan *Erwinia sp.* mempunyai aktivitas pektinolitik dan *Klebsiella pneumoniae* juga dapat

mendegradasi pati. *Aeromonas* sp. mampu menggunakan CMC dan xilan. *Serratia liquefaciens* mampu menggunakan tiga polisakarida yaitu CMC, xilan dan pektin, *Bacillus circulans* mampu menggunakan empat polisakarida dengan tingkat efisiensi yang berbeda. Saluran cerna ulat sutera mempunyai pH basa dan seluruh isolat bakteri yang ditemukan tumbuh dan mendegradasi polisakarida dalam suasana pH basa.

2. Bakteri Uji

a. *Escherichia coli*

1) Klasifikasi



Domain	: Bacteria
Phylum	: Proteobacteria
Class	: Gammaproteobacteria
Ordo	: Enterobacteriales
Familia	: Enterobacteriaceae
Genus	: <i>Escherichia</i>
Spesies	: <i>Escherichia coli</i> (Garrity, G. M., Bell, J. A., and Lilburn, 2004 : 24-141)

2) Sifat dan morfologi.

Escherichia coli merupakan bakteri Gram negatif berbentuk batang lurus 1,1–1,5 μm x 2,0 – 6,0 μm , motil dengan flagellum peritrikum atau non motil. Tumbuh dengan mudah pada medium nutrisi sederhana. Laktosa difermentasi oleh sebagian besar galur dengan produksi asam dan gas (Pelczar, Michael J. and Chan, E.C.S, 2008 : 949)

b. Bacillus subtilis

1) Klasifikasi

Domain	: Bacteria
Phylum	: Firmicutes
Class	: Bacilli
Ordo	: Bacillales
Familia	: Bacillaceae
Genus	: Bacillus
Spesies	: <i>Bacillus subtilis</i> (Garrity. G. M., Bell. J. A., and Lilburn, 2004 :24-172)

2) Sifat dan morfologi.

Bacillus subtilis merupakan bakteri Gram positif memiliki sel batang 0,3 – 2,2 μm x 1,27-7,0 μm . Sebagian besar motil, flagelum khas lateral. Membentuk endospora tidak lebih dari satu dalam sel spongarium. Kemoorganotrof. Metabolisme dengan respirasi sejati, fermentasi sejati, atau kedua-duanya, yaitu respirasi dan fermentasi. Aerobik sejati atau anerobik fakultatif (Pelczar. Michael J. and Chan. E.C.S, 2008 : 947).

c. Pseudomonas aeruginosa

1) Klasifikasi

Domain : Bacteria
Phylum : Proteobacteria
Class : Gammaproteobacteria
Ordo : Pseudomonadales
Familia : Pseudomonadaceae
Genus : Pseudomonas
Spesies : *Pseudomonas aeruginosa* (Garrity. G. M., Bell. J. A., and Lilburn, 2004 : 24-95)

2) Sifat dan morfologi.

Pseudomonas aeruginosa merupakan bakteri Gram negatif dengan berbentuk sel tunggal, batang lurus atau melengkung, namun tidak berbentuk heliks. Pada umumnya berukuran 0,5 – 1,0 µm. Motil dengan flagelum polar; monotrikus atau multitrikus. Tidak dikenal adanya stadium istirahat. Kemoorganotrof. Metabolisme dengan respirasi, tidak pernah fermentatif. Beberapa merupakan kemolitotrof fakultatif, dapat menggunakan H₂ atau CO sebagai sumber energi. Oksigen molekuler merupakan penerima elektron universal, beberapa dapat melakukan denitrifikasi (Pelczar. Michael J. and Chan. E.C.S, 2008 : 952).

d. Staphylococcus aureus

1) Klasifikasi

Domain : Bacteria

Phylum : Firmicutes

Class : Bacilli

Ordo : Bacillales

Familia : Staphylococcaceae

Genus : Staphylococcus

Spesies : *Staphylococcus aureus* (Garrity. G. M., Bell. J. A., and Lilburn, 2004 : 24-187)

2) Sifat dan morfologi.

Staphylococcus aureus adalah bakteri Gram positif. Sel-sel berbentuk bola, berdiameter 0,5 – 1,5 μm , terdapat dalam tunggal dan berpasangan dan secara khas membelah diri pada lebih dari satu bidang sehingga membentuk gerombolan yang tak teratur. Non motil. Tidak diketahui adanya stadium istirahat. Dinding sel mengandung dua komponen utama yaitu peptidoglikan dan asam teikoat. Kemoorganotrof. Metabolisme dengan respirasi dan fermentatif. Anaerob fakultatif, tumbuh lebih cepat dan lebih banyak dalam keadaan aerobik. Suhu optimum 35 – 40°C. Terutama berasosiasi dengan kulit, dan selaput lendir hewan berdarah panas. Kisaran inangnya luas, dan banyak galur merupakan patogen potensial (Pelczar. Michael J. and Chan. E.C.S, 2008 : 954-955).

e. Staphylococcus epidermidis

1) Klasifikasi

Domain	: Bacteria
Phylum	: Firmicutes
Class	: Bacilli
Ordo	: Bacillales
Familia	: Staphylococcaceae
Genus	: Staphylococcus
Spesies	: <i>Staphylococcus epidermidis</i> (Garrity. G. M., Bell. J. A., and Lilburn, 2004 : 24-178)

2) Sifat dan morfologi.

Staphylococcus epidermidis adalah bakteri Gram positif. Sel-sel berbentuk bola, berdiameter 0,5 – 1,5 μm , terdapat dalam tunggal dan berpasangan dan secara khas membelah diri pada lebih dari satu bidang sehingga membentuk gerombolan yang tak teratur. Anaerob fakultatif, tumbuh lebih cepat dan lebih banyak dalam keadaan aerobik. Suhu optimum 35 – 40⁰C. Terutama berosiasi dengan kulit, dan selaput lendir hewan berdarah panas (Pelczar. Michael J. and Chan. E.C.S, 2008 : 954).

f. Streptococcus mutans

1) Klasifikasi

Domain : Bacteria

Phylum : Firmicutes

Class : Bacilli

Ordo : Lactobacillales

Familia : Streptococcaceae

Genus : Streptococcus

Spesies : *Streptococcus mutans* (Garrity. G. M., Bell. J. A., and Lilburn, 2004 : 24-203)

2) Sifat dan morfologi.

Streptococcus mutans termasuk bakteri Gram positif berbentuk bola sampai lonjong, berdiameter 0,5-1,5 μm , koloni bulat cembung dengan permukaan licin atau sedikit kasar dan tepi seluruhnya atau sebagian tidak beraturan. Koloni buram berwarna biru terang, bersifat fakultatif aerob, dapat tumbuh pada suhu 45 $^{\circ}\text{C}$ dan suhu optimumnya. Dinding sel terdiri dari 4 komponen antigenik yaitu peptidoglikan, polisakarida, protein dan asam lipokoat (Pelczar. Michael J. and Chan. E.C.S, 2008 : 955).

g. Salmonella typhi

1) Klasifikasi

Domain : Bacteria
Class : Gammaproteobacteria
Ordo : Enterobacteriales
Familia : Enterobacteriaceae
Genus : Salmonella
Spesies : *Salmonella typhi* (Garrity, G. M., Bell, J. A., and Lilburn, 2004 : 24-203).

2) Sifat dan morfologi.

Salmonella typhi adalah bakteri Gram negatif berbentuk batang lurus dengan ukuran 0,7-1,5 μm , biasanya tunggal dan kadang-kadang membentuk rantai pendek, jenis yang bergerak berflagel peritrik, hidup secara aerobik atau anaerobik fakultatif, meragikan glukosa dengan menghasilkan asam kadang-kadang gas. Tumbuh optimal pada suhu 37 $^{\circ}\text{C}$ dan berkembang baik pada suhu kamar, bakteri ini dapat ditemukan di saluran pencernaan manusia dan hewan. Bakteri ini merupakan penyebab demam tifoid karena adanya infeksi akut pada usus halus manusia dan hewan (Pelczar, Michael J. and Chan. E.C.S, 2008 : 948).

h. Vibrio colera

1) Klasifikasi

Domain	: Bacteria
Phylum	: Proteobacteria
Class	: Gammaproteobacteria
Ordo	: Vibrionales
Familia	: Vibrionaceae
Genus	: Vibrio
Spesies	: <i>Vibrio colera</i> (Garrity. G. M., Bell. J. A., and Lilburn, 2004 : 24-109)

2) Sifat dan morfologi.

Vibrio colera adalah bakteri Gram negatif. Batang pendek, tidak membentuk spora, sumbuhnya melengkung atau lurus, $0,5 \mu\text{m} \times 1,5-3,0 \mu\text{m}$, terdapat tunggal atau kadang-kadang bersatu dalam bentuk S atau spiral. Motil dengan satu flagelum polar, atau pada beberapa spesies dengan dua atau lebih flagelum dalam satu berkas polar; hanya sesekali non motil. Seringkali mempunyai sferoplas, biasanya dibentuk dalam keadaan lingkungan yang kurang menguntungkan. Tidak tahan asam, tidak membentuk kapsul. Tumbuh baik dan cepat pada medium nutrisi baku. Kemoorganotrof. Metabolisme dengan respirasi (menggunakan oksigen) dan fermentatif. Anaerobik fakultatif. Suhu optimum berkisar dari $18-37^{\circ}\text{C}$ (Pelczar. Michael J. and Chan. E.C.S, 2008 : 956).

C. PEWARNAAN GRAM

Berdasarkan pewarnaan gram bakteri dapat dibedakan menjadi dua kelompok besar yakni bakteri gram negatif dan bakteri gram positif. Kedua kelompok tersebut mempunyai susunan kimia yang berbeda yakni dinding sel bakteri gram negatif lebih rumit. Dinding sel bakteri gram negatif mempunyai dua lapisan dinding sel yaitu lapisan luar yang tersusun atas lipopolisakarida dan protein dan lapisan dalam tersusun atas lapisan peptidoglikan yang lebih tipis, sedangkan bakteri gram positif tersusun atas lapisan peptidoglikan yang lebih tebal dibandingkan dengan bakteri gram negatif (Natsier djide, 2008:17).

Uji biokimia bakteri meliputi uji hidrolisa selulosa, pewarnaan gram, uji enzim katalase, uji oksidatif fermentatif, uji sitrat, uji motilitas, uji gelatin, uji urea, uji dekarboksilase, uji gula-gula dan uji KIA (Emma Khairiah dkk, 2013:6).

D. ANTIMIKROBA

1. Antimikroba

Bahan-bahan atau obat-obatan yang digunakan untuk memberantas infeksi mikroba pada manusia termasuk diantaranya antibiotika, antiseptika, disinfektansia, dan preservatif.

Obat-obat yang digunakan untuk membasmi mikroorganisme yang menyebabkan infeksi pada manusia, hewan ataupun tumbuhan harus bersifat toksisitas selektif artinya obat atau zat tersebut harus bersifat toksik terhadap mikroorganisme penyebab penyakit tetapi relatif tidak toksik terhadap jasad inang atau hospes (Natsier Djide, 2008: 339).

Suatu antimikroba memperlihatkan toksisitas yang selektif, dimana obatnya lebih toksik terhadap mikroorganismenya dibandingkan pada sel inang. Hal ini dapat terjadi karena pengaruh obat yang selektif terhadap mikroorganisme atau karena obat pada reaksi-reaksi biokimia yang penting dalam sel parasit lebih unggul dari pada pengaruhnya terhadap inang, disamping itu struktur sel mikroorganisme berbeda dengan struktur sel manusia (hospes atau inang) (Natsier Djide, 2008: 340).

Mekanisme Antimikroba

a. Mengganggu metabolisme sel mikroba

Pada umumnya bakteri memerlukan *para amino benzoic acid* (PABA) untuk mensintesis purin dan pirimidin (prekursor DNA dan RNA), bila asam folat tidak ada, sel-sel tidak dapat tumbuh atau membelah (Mycek, 2001 : 110).

Antimikroba bekerja dengan menghambat metabolit spesifik mikroba, seperti Sulfonamida. Sulfonamida bekerja dengan menghambat pertumbuhan sel pada sintesis asam folat bakteri. Sulfanamida secara struktur mirip dengan asam folat, PABA dan bekerja secara kompetitif untuk enzim-enzim yang langsung menyatukan PABA dan sebagian pteridin menjadi asam dihidraptroat (Natsier Djide, 2008: 340-341).

b. Penghambatan sintesis dinding sel

Dinding sel mikroba secara kimia adalah peptidoglikan yaitu suatu kompleks polimer mukopeptida (glikopeptida). Struktur dinding sel dapat dirusak dengan cara menghambat reaksi pembentukannya atau merusak setelah dinding sel tersebut selesai dibentuk. Antimikroba ini dapat menghambat sintesis atau

menghambat aktivitas enzim seperti enzim transpeptidase yang dapat menimbulkan kerusakan dinding sel yang berakibat sel mengalami lisis. Contohnya : Basitrasin Sefalosporin, Sikloserin, Penisilin, Vankomisin (Ganiswara dkk, 1995 : 571).

c. Penghambatan terhadap fungsi membran sel

Membran sitoplasma mempertahankan bahan-bahan tertentu didalam sel dan mengatur aliran keluar masuknya bahan-bahan lain. Membran sel memelihara integritas komponen-komponen seluler. Kerusakan pada membran ini akan mengakibatkan menghambatnya pertumbuhan sel atau matinya sel, akibatnya mikroba akan mati. Jika fungsi integritas membran sitoplasma dirusak, makromolekul dan ion akan keluar dari sel, kemudian sel akan rusak. Dalam hal ini antimikroba dapat berinteraksi dengan sterol sitoplasma pada jamur, dan merusak membran sel bakteri Gram negatif. Contohnya : Amfoterisin β , kolistin, Imidasol, Polien, Polimiksin (Ganiswara, 1995:572).

d. Penghambatan terhadap sintesis protein

Hidupnya suatu sel tergantung pada terpeliharanya molekul-molekul dalam keadaan alamiah. Suatu kondisi atau substansi mengubah keadaan ini yaitu mendenaturasi protein dengan merusak sel tanpa dapat diperbaiki kembali. Suhu tinggi atau konsentrasi beberapa zat dapat mengakibatkan koagulasi *irreversible* komponen-komponen seluler yang vital ini.

Antimikroba mempunyai fungsi ribosom pada mikroorganisme yang menyebabkan sintesis protein terlambat. Dengan cara berikatan dengan ribosom 30S

yang dapat menyebabkan akumulasi sintesis protein awal yang kompleks, sehingga salah dalam menerjemahkan tanda m-RNA dan menghasilkan polipeptida yang abnormal. Selain itu juga dapat berikatan dengan ribosom 50S yang dapat menghambat ikatan asam amino baru pada rantai peptida yang memanjang. Contohnya aminoglikosida, kloramfenikol, tetrasiklin, eritromisin dan linkomisin (Ganiswarna, 1995: 572).

e. Penghambatan terhadap sintesis asam nukleat.

Begitu pentingnya DNA dan RNA dalam proses kehidupan sel. Hal ini berarti bahwa gangguan apapun yang terjadi pada pembentukan atau pada fungsi zat-zat tersebut dapat mengakibatkan kerusakan total pada sel. Dalam hal ini mempengaruhi metabolisme asam nukleat, seperti berikatan dengan enzim DNA dependen RNA-polymerase bakteri, memblokir helix DNA. Contoh quinolon, pyrimethamin, sulfonamida, trimethoprim, dan trimetrexat (Sylvia pratiwi, 2008 : 159).

2. Uji Aktivitas Antibiotika dengan Metode Difusi Agar

Difusi adalah proses perpindahan molekul dari satu posisi ke posisi lain.

Pada metode ini didasarkan atas perbandingan antara luas daerah difusi silinder pipih, difusi dengan mangkuk pipih, difusi dengan kertas saring, difusi Kirby-Bauer, dan difusi agar berlapis (Natsier Djide, 2003: 40).

a. Cara difusi pipih. Cara ini didasarkan atas perbandingan antara luas daerah hambatan yang dibentuk larutan contoh pada pertumbuhan mikroba dengan daerah hambatan yang dibentuk oleh larutan pembanding. Pada cara ini

digunakan plat silinder yang diletakan pada media, kemudian larutan dimasukkan ke dalamnya.

- b. Cara difusi dengan mangkuk pipih. Cara ini sama dengan silinder pipih namun perbedaannya menggunakan lubang yang dibuat langsung pada medium.
- c. Cara difusi kertas saring. Cara ini menggunakan kertas saring dengan bentuk ukuran tertentu, biasanya dengan garis tengah 0,7-1 cm, yang nantinya akan dicelupkan ke dalam larutan contoh dan pembanding. Pengamatan dilakukan setelah masa inkubasi dengan melihat daerah hambatan yang terbentuk.
- d. Cara difusi Kirby-Bauer. Cara ini menggunakan alat ukur meletakkan kertas saring dan cawan yang digunakan berukuran 15x15 mm sehingga langsung dapat diuji dengan berbagai larutan.
- e. Cara difusi agar berlapis. Cara ini merupakan modifikasi dari Kirby-Bauer. Perbedaannya pada cara ini menggunakan dua lapis agar. Lapis pertama (*based layer*), tidak mengandung mikroba, sedangkan lapis ke dua (*seed layer*) mengandung mikroba.

E. TEKNIK ISOLASI

Teknik isolasi mikroba adalah suatu usaha untuk menumbuhkan mikroba di luar dari lingkungan alamiahnya. Pemisahan mikroba dari lingkungannya ini bertujuan untuk memperoleh biakan bakteri yang sudah tidak bercampur lagi dengan bakteri lainnya dan ini disebut dengan biakan murni.

Mikroorganisme yang akan diisolasi dapat berupa biakan murni atau populasi campuran. Bila biakan yang akan diidentifikasi ini tercemar perlu dilakukan

pemurnian terlebih dahulu. Pemurnian dilakukan dengan cara menggores suspensi mikroba yang akan diisolasi pada agar lempengan. Setelah diperoleh koloni yang terpisah dibuat pewarnaan Gram dari beberapa koloni untuk melihat kemurnian biakan (Bibiana, 1994 : 77)

Teknik dalam mengisolasi bakteri memiliki beberapa variasi metode misalnya, metode goresan (*streak plate*), metode taburan / sebar (*pour plate*), dan metode apusan (*surface plate*). Pemilihan teknik ini didasarkan pada tujuan penelitian / percobaan (Pelczar, Michael J. and Chan. E.C.S, 2008 : 87-88).

Pada umumnya, untuk memperoleh isolat yang diinginkan digunakan medium *enrichment* selektif atau medium diferensial. *Enrichment* berarti suatu kondisi kultur yang disesuaikan, sehingga mikroorganisme yang diinginkan itu dapat terstimulasi (Natsier Djide, 2008: 301)

Mikroba tidak memiliki ciri anatomi yang nyata, sehingga identifikasi bakteri didasarkan pada morfologi, sifat biakan dan sifat biokimiawi. Ciri lainnya seperti sifat pewarnaan, pola pertumbuhan koloni, reaksi pertumbuhan terhadap karbohidrat dan penggunaan asam amino sangat membantu dalam identifikasi mikroba (Bibiana, 1994 : 77)

F. TINJAUAN ISLAM

Salah satu keistimewaan Al Qur'an adalah memungkinkan penafsirannya yang terus berkembang. Salah satunya adalah tinjauan tentang serangga yang terdapat pada surah di bawah ini:

QS al-Nahl / 16 : 68-69

وَأَوْحَىٰ رَبُّكَ إِلَى النَّحْلِ أَنْ اتَّخِذِي مِنَ الْجِبَالِ بُيُوتًا وَمِنَ الشَّجَرِ وَمِمَّا يَعْرِشُونَ ﴿٦٨﴾ ثُمَّ كُلِي مِن كُلِّ الثَّمَرَاتِ فَاسْلُكِي سُبُلَ رَبِّكِ ذُلُلًا ۗ تَخْرُجُ مِنْ بَطُونِهَا شَرَابٌ مُّخْتَلِفٌ أَلْوَانُهُ فِيهِ شِفَاءٌ لِلنَّاسِ ۗ إِنَّ فِي ذَٰلِكَ لَآيَةً لِّقَوْمٍ يَتَفَكَّرُونَ ﴿٦٩﴾

Terjemahnya:

dan Tuhanmu mengilhamkan kepada lebah: "Buatlah sarang-sarang di bukit-bukit, di pohon-pohon kayu, dan di tempat-tempat yang dibikin manusia". kemudian makanlah dari tiap-tiap (macam) buah-buahan dan tempuhlah jalan Tuhanmu yang telah dimudahkan (bagimu). dari perut lebah itu ke luar minuman (madu) yang bermacam-macam warnanya, di dalamnya terdapat obat yang menyembuhkan bagi manusia. Sesungguhnya pada yang demikian itu benar-benar terdapat tanda (kebesaran Tuhan) bagi orang-orang yang memikirkannya. (Departemen Agama RI, 2009 :274)

Dalam tafsir Al-Mishbah, makna yang terkandung pada ayat ini yaitu arah redaksinya kepada Nabi Muhammad saw. dengan menyatakan : *Dan*, ketahuilah, wahai Nabi agung, bahwa *Tuhanmu* yang membimbing dan selalu berbuat baik *telah mewahyukan*, yakni mengilhamkan, *kepada lebah* sehingga menjadi naluri baginya bahwa: *Buatlah*, sebagaimana keadaan seorang yang membuat secara sungguh-sungguh, *sarang-sarang* sebagian gua-gua pegunungan dan sebagian bukit-bukit dan pada *sebagian celah-celah pepohonan dan pada sebagian tempat-tempat tinggi yang*

mereka, yakni manusia *buat*. Sarang tersebut diperintahkan agar dibuat ditempat yang bersih jauh dari polusi yakni dipegunungan, pohon-pohon dan ditempat yang tinggi. Sungguh jauh berbeda dengan laba-laba yang sarangnya terdapat ditempat yang kotor dan dinilai Allah sebagai sarang yang rapuh sesuai dengan QS. Al-Ankabut :41 (Quraish shihab, 2002 : 279-282)

Dengan perintah Allah swt kepada lebah yang mengantarnya memiliki naluri yang demikian mengagumkan, lebah dapat melakukan aneka kegiatan yang bermanfaat dengan sangat mudah, bahkan bermanfaat untuk manusia. Manfaat itu antara lain adalah senantiasa *keluar* dari dalam *perutnya* setelah mengisap sari-sari kembang, *sejenis minuman* yang sungguh sangat lezat yaitu madu yang *bermacam-macam warnanya* sesuai dengan waktu dan jenis kembang yang dihisapnya. *Didalamnya* yakni pada madu itu terdapat obat *penyembuhan bagi manusia* walaupun kembang yang dimakannya ada yang bermanfaat dan ada yang berbahaya bagi manusia. *Sesungguhnya pada yang demikian itu benar-benar terdapat tanda-tanda kekuasaan dan kebesaran Allah bagi orang-orang yang berfikir*. Lebah adalah serangga yang berbulu dan bersayap empat dan hidup dari madu kembang (Quraish shihab, 2002 : 279-284)

QS al- Baqarah / 2 : 26

﴿ إِنَّ اللَّهَ لَا يَسْتَحْيِي أَنْ يَضْرِبَ مَثَلًا مَّا بَعُوضَةً فَمَا فَوْقَهَا ۚ فَأَمَّا الَّذِينَ ءَامَنُوا فَيَعْلَمُونَ أَنَّهُ
الْحَقُّ مِنْ رَبِّهِمْ ۗ وَأَمَّا الَّذِينَ كَفَرُوا فَيَقُولُونَ مَاذَا أَرَادَ اللَّهُ بِهَذَا مَثَلًا ۗ كَثِيرًا
وَيَهْدَىٰ بِهِ كَثِيرًا وَمَا يُضِلُّ بِهِ إِلَّا الْفَاسِقِينَ ﴿۲۶﴾

Terjemahnya:

Sesungguhnya Allah tidak segan membuat perumpamaan seekor nyamuk atau yang lebih kecil dari itu. Adapun orang-orang yang beriman, mereka tahu bahwa itu kebenaran dari Tuhan. Tetapi mereka yang kafir berkata, "Apa maksud Allah dengan perumpamaan ini?" Dengan (perumpamaan) itu banyak orang yang dibiarkan-Nya sesat, dan dengan itu banyak (pula) orang yang diberi-Nya petunjuk. Tetapi tidak ada yang Dia sesatkan dengan (perumpamaan) itu selain orang-orang fasik (Departemen Agama RI, 2009 : 5)

Ibnu katsir menafsirkan bahwa kata yang lebih kecil dari itu menjelaskan bahwa Allah swt. kuasa menciptakan apa saja, yaitu penciptaan apapun dengan objek apa saja, baik yang besar maupun yang kecil. Allah swt. tidak pernah menganggap remeh segala sesuatu yang dianggap kecil (Salim Bahresy, 2003 : 73), termasuk bakteri. Orang-orang yang beriman meyakini bahwa dalam perumpamaan penciptaan yang dilakukan oleh Allah memiliki manfaat bagi manusia (Mushoffa, 2012:10). Sebagaimana dalam tafsir Al-Mishbah menyebutkan perumpamaan menjelaskan sesuatu yang abstrak menjadi dalam bentuk konkret sehingga menjadi jelas adanya (Quraish shihab, 2002 : 130).

Sedangkan khazanah pengetahuan mengenai kelebihan khusus pada serangga yang dapat diambil dari QS. AL-Baqarah/2: 26 menurut buku *Syaamil Al-Qur'an Miracle the Reference*. Khususnya mengenai serangga yakni sistem pernafasan khusus pada serangga seperti lalat terbang pada kecepatan yang sangat tinggi jika dibandingkan dengan ukuran tubuhnya. Capung dapat mengembara dengan kecepatan 25 mil per jam (40 km/jam). Bahkan serangga yang lebih kecil dapat mencapai kecepatan hingga 31 mil per jam (50 km/jam). Kecepatan ini sebanding dengan manusia yang melakukan perjalanan ribuan mil per jam. Manusia hanya dapat mencapai kecepatan ini bila menggunakan pesawat jet. Padahal, jika mengingat ukuran pesawat jet jika dibandingkan dengan lalat, jelas bahwa lalat-lalat ini sebenarnya terbang lebih cepat daripada pesawat terbang. Kebutuhan oksigen pada saat lalat terbang ini dipenuhi oleh sistem pernafasan yang luar biasa yang terletak didalam tubuh lalat dan serangga lainnya (Kementerian Agama RI, 2007: 6-7) .

Dalam QS ali Imran / 3 : 191

الَّذِينَ يَذْكُرُونَ اللَّهَ قِيَمًا وَقُعُودًا وَعَلَىٰ جُنُوبِهِمْ وَيَتَفَكَّرُونَ فِي خَلْقِ السَّمَوَاتِ وَالْأَرْضِ رَبَّنَا مَا

خَلَقْتَ هَذَا بَطْلًا سُبْحَانَكَ فَقِنَا عَذَابَ النَّارِ ﴿١٩١﴾

Terjemahnya:

(yaitu) orang-orang yang mengingat Allah sambil berdiri atau duduk atau dalam keadan berbaring dan mereka memikirkan tentang penciptaan langit dan bumi (seraya berkata): "Ya Tuhan Kami, Tiadalah Engkau menciptakan ini dengan sia-sia, Maha suci Engkau, Maka peliharalah Kami dari siksa neraka. (Departemen Agama RI, 2009 : 110)

Allah menyifatkan orang-orang yang berakal dan sehat itu bahwa mereka itu selalu ingat kepada Allah dalam keadaan bagaimanapun mereka berada, selagi duduk, berdiri dan berbaringpun. Mereka memikirkan ciptaan Tuhan berupa langit dan bumi itu, mendalami dan merenungkan hikmah yang terkandung dalam ciptaan itu yang menandakan wujudnya Maha Pencipta yang Maha Agung dan Maha Kuasa. Mereka merenungkan itu semua seraya berkata. “ Ya Tuhan kami, Engkau tidak menciptakan ini semua tanpa hikmah. Maha Suci Engkau tidak akan menciptakan sesuatu sia-sia belaka. Maka jauhkanlah kami dari siksa neraka dengan hikmah-Mu dan Kuasa-Mu. Mudahkanlah bagi kami mengerjakan amal-amal yang Engkau ridha, amal-amal yang menunjukkan kami ke Syurga dan menjauhkan kami dari azab-Mu yang pedih (Salim Bahresy, 2003: 277-278).

Ayat-ayat dalam Al-Quran sesungguhnya telah menjelaskan semua fenomena yang ada dan terjadi di alam semesta, namun untuk memahami apa yang tersirat dalam setiap ayat Allah memerlukan keahlian khusus sehingga dibentuklah cabang ilmu tersendiri untuk menafsirkan ayat Allah. Berdasarkan QS Fushshilat/ 41 : 53, Allah swt. menggambarkan kebesaran-Nya disegenap penjuru untuk memperlihatkan kebenaran Al-Quran yang diturunkannya seperti yang terlihat pada ayat di bawah ini.

سُنُرِيهِمْ ءَايَاتِنَا فِي الْآفَاقِ وَفِي أَنْفُسِهِمْ حَتَّىٰ يَتَبَيَّنَ لَهُمْ أَنَّهُ الْحَقُّ ۗ أَوَلَمْ يَكْفِ بِرَبِّكَ أَنَّهُ عَلَىٰ كُلِّ

شَيْءٍ شَهِيدٌ

Terjemahnya :

Kami akan memperlihatkan kepada mereka tanda-tanda (kebesaran) Kami di segenap ufuk dan pada diri mereka sendiri, sehingga jelaslah bagi mereka bahwa Al-Quran itu adalah benar. Dan apakah Tuhanmu Tidak cukupkah (bagi kamu) bahwa sesungguhnya Dia menyaksikan segala sesuatu? (Departemen Agama RI, 2009 : 781)

Ayat diatas menjanjikan bantuan bagi yang hendaak berfikir secara objektif. Allah berfirman: “*Kami akan memperlihatkan kepada mereka dalam waktu yang tidak terlalu lama ayat-ayat yakni tanda-tanda kekuasaan serta firman-firman Kami di segenap ufuk dan pada diri mereka sendiri , sehingga jelaslah bagi mereka bahwa ia yakni Al-Qur’an itu adalah benar. Apakah mereka tidak menggunakan pikiran mereka untuk memahami bukti-bukti yang terdapat dalam Al-Qur’an sendiri dan apakah belum cukup bagi Tuhan Pemelihara dan Pembimbing-mu wahai Nabi Maha menyaksikan segala sesuatu ? Ingatlah bahwa sesungguhnya mereka adalah dalam keraguan dan pengingkaran tentang pertemuan dengan Tuhan mereka, karena tidak menyadari kebesaran dan kekuasaan Allah. Ingatlah, bahwa sesungguhnya Dia dengan ilmu dan kuasa-Nya menyangkut segala sesuatu adalah Maha Meliputi. Tidak satupun yang luput dari-Nya (Quraish shihab, 2002 : 440-441)*

Tidak ada sesuatu yang diciptakan-Nya yang tidak memiliki manfaat, bahkan bakteri yang awalnya dianggap sebagai sumber penyakit kini telah digunakan sebagai obat. Melalui kajian-kajian dan penelitian yang dilakukan, maka tampaklah bahwa Al-Quran adalah benar seperti yang Allah tunjukkan dalam ayat-ayat-Nya. Kebenaran yang mulai diungkapkan satu per satu ini melalui penelitian ilmiah nantinya akan menambah khazanah islamiyah manusia mengenai betapa besar karunia dan ciptaan Allah swt.

Pada intinya binatang serangga / lebah setelah diteliti ternyata memiliki keajaiban atau keluar biasaan yang bisa bermanfaat bagi kehidupan manusia. Disinilah tugas ulul albab (cendikiawan) untuk memikirkan atau meneliti sesuatu yang belum diketahui. Allah tidak menciptakan segala sesuatu dengan sia-sia seperti pada larva kupu-kupu yang sebelum menjadi kupu-kupu terlebih dahulu melakukan tahap metamorfosis dari telur, larva, kepompong dan kupu-kupu yang indah. Larva yang mulanya dianggap sebagai binatang yang menakutkan dan jijik ternyata memiliki keistimewaaan yang dapat bermanfaat bagi manusia yakni sebagai antibiotik. Keistimewaan dari makhluk Allah tentu tidak lepas dari penciptanya yakni Allah swt. yang Maha Besar dengan segala penciptaan-Nya. Hal inilah yang dapat memperkuat keimanan kita kepada Allah swt..

BAB III

METODE PENELITIAN

A. Jenis dan Lokasi Penelitian

Sesuai dengan judul penelitian ini, maka penelitian ini termasuk penelitian metode eksperimental.

Penelitian ini dilaksanakan di Laboratorium Mikrobiologi Kedokteran Universitas Hasanuddin, Laboratorium Biokimia Fakultas Sainstek dan Mikrobiologi Fakultas Kesehatan Universitas Islam Negeri Alauddin Makassar.

B. Pendekatan Penelitian

Pendekatan yang dilaksanakan dalam percobaan penelitian ini merupakan pendekatan secara eksperimentatif.

C. Populasi dan Sampel

Sampel yang digunakan pada penelitian ini adalah bakteri selulolitik yang terdapat pada larva kupu-kupu (*Cossus cossus*). Larva ini dapat hidup pada pohon Menteng (*Baccaurea racemosa* Rein).

D. Instrumen Penelitian

1. Alat yang digunakan

Autoklaf (Smic model YX-280 B®), botol steril, cawan petri(Iwaki Pyrex®), deck glass, erlenmeyer 250 ml dan 100 ml (Iwaki Pyrex®), gelas arloji, gelas kimia 250 ml(Iwaki Pyrex®), gelas ukur 100 ml(Iwaki Pyrex®), inkubator (Memmert®), pembakar spiritus, pinset, laminar air flow (LAF), lemari pendingin, mikroskop, neraca O’Hauss, objek glass, ose bulat, ose lurus, oven(Memmert®), penangas air,

sendok stainless steel, shaker, silet, tabung reaksi(Iwaki Pyrex®), dan timbangan analitik.

2. Bahan yang digunakan

Sampel larva kupu – kupu, air suling, aluminium foil, amonium hidroksida, asam asetat, alkohol 70%, bakto agar , biakan murni (*Escherichia coli*, *Bacillus subtilis*, *Pseudomonas aeruginosa*, *Salmonella typhosa*, *Staphylococcus aureus*, *Staphylococcus epidermidis*, *Streptococcus mutans*, dan *Vibrio colera*), cat A (kristal violet), B (Iodin), C (alkohol aseton) dan D (safranin), CMC , congo red 0,1%, disk blank (oxoid), kapas, kertas timbang, kertas indikator pH, K₂HPO₄, KCl, larutan HCl 0,1 %, medium Glukosa Nutrient Agar (GNA), medium Maltose Yeast Broth (MYB),medium Metil merah, medium Nutrient Agar (NA), medium Nutrient Broth (NB), medium glukosa phenol red (GPL), medium laktosa phenol red (LPR), medium sukrosa phenol red (SPR), medium Simon's Citrat Agar (SCA), medium Semisolid Indol Motility (SIM), medium Triple Sugar Iron Agar (TSIA), medium Urea Broth, medium Voges Proskuer (VP), MgCl₂·6H₂O , NaCl , NaNO₃ , Na₂SO₄, reagen alfa naftol dan KOH, reagen Erlich dan Kovacs, spoit 1 ml dan 10 ml, pepton dan yeast ekstrak.

E. Teknik Pengolahan Sampel

1. Penyiapan Sampel

Sampel larva kupu-kupu diperoleh dari pohon Menteng (*Baccaurea racemosa* Rein) . Isolasi bakteri penghasil enzim selulase dilakukan dengan pengambilan organ usus. Pengambilan usus dilakukan dengan cara memotong bagian kepala dan bagian ekor larva kemudian menarik keluar ususnya dengan menggunakan pinset.

2. Sterilisasi

Alat-alat yang diperlukan dicuci dengan deterjen, wadah mulut lebar dibersihkan dengan direndam dengan larutan deterjen panas selama 15-30 menit, digosok hingga kotorannya lepas dan selanjutnya dibilas dengan menggunakan air suling. Alat-alat dikeringkan dengan posisi terbalik di udara terbuka setelah kering dibungkus dengan kertas. Tabung reaksi dan gelas erlemeyer terlebih dahulu disumbat dengan kapas bersih. Alat-alat dari kaca disterilkan di oven pada suhu 180°C selama 2 jam. Alat-alat plastik lainnya (tidak tahan pemanasan tinggi) dan medium disterilkan dalam autoklaf pada suhu 121°C selama 15 menit dengan tekanan 2 atm. Jarum ose disterilkan dengan pemanasan langsung hingga memijar.

3. Pembuatan Media dan Pengayaan Bakteri

Komposisi bahan media cair untuk pengayaan bakteri yaitu 1 gram yeast ekstrak, 1 gram NaCl dan 1 gram pepton yang dilarutkan dengan aquadest hingga volume 100 mL. Sebanyak 2 mL suspensi larva kupu-kupu dimasukkan ke dalam media tersebut kemudian dishaker pada suhu 50°C, kecepatan 150 rpm selama 24 jam.

Setelah melakukan pengayaan bakteri, selanjutnya membuat media dasar dengan komposisi dari media yaitu 0,1 gram NaNO_3 , 0,4 gram K_2HPO_4 , 0,05 gram KCl , 0,05 gram $\text{MgCl}_2 \cdot 6\text{H}_2\text{O}$, 0,01 gram yeast ekstrak dan 1,5 gram bakto agar. Komposisi dari bahan-bahan tersebut dilarutkan dengan aquades hingga volume akhir 100 mL. Selanjutnya dipanaskan sampai larut lalu disterilkan dengan autoklaf pada suhu 121°C , tekanan 1 atm, didinginkan kemudian dituang pada cawan petri steril sebanyak 10 ml hingga memadat dan inokulasikan suspensi larva yang telah dishaker tadi. diinkubasi selama 48 jam pada suhu 37°C dan diamati adanya bakteri yang tumbuh.

Selanjutnya pembiakan dilakukan pada media selektif selulolitik yang terdiri dari Media Selektif selulolitik terdiri dari 0,1 gram NaNO_3 , 0,4 gram K_2HPO_4 , 0,05 gram KCl , 0,05 gram $\text{MgCl}_2 \cdot 6\text{H}_2\text{O}$, 0,01 gram yeast ekstrak, 1,5 g bakto agar dan 2 gram CMC dalam 100 ml aquadest.

4. Isolasi Bakteri

Bakteri yang tumbuh pada medium selektif kemudian dilakukan pengujian mikroba penghasil enzim selulase dilakukan dengan uji Congo red dengan cara meneteskan Congo red pada permukaan media yang berisi isolat. Bila terdapat zona bening, mengindikasikan enzim selulase diproduksi oleh isolat sehingga di daerah tersebut selulosa sudah dihidrolisis.

Bakteri yang positif mengindikasikan enzim selulase dari uji Congo red dimurnikan dengan diinokulasikan dengan metode kuadran. Biakan murni tersebut lalu dipindahkan pada media selektif miring sebagai stok.

F. Karakterisasi Mikroorganisme

1. Pengamatan Morfologi Secara Makroskopik

- a. Medium selektif 10 ml dibiarkan memadat dalam tabung reaksi dengan posisi tegak. Setelah memadat isolat diinokulasikan dengan cara tusukan, selanjutnya diinkubasi pada suhu 37° C selama 1 x 24 jam. Pengamatan dilakukan dengan melihat bentuk koloni, warna dan keadaan permukaannya.
- b. Medium selektif 10 ml dibiarkan memadat dalam tabung reaksi dengan posisi miring. Setelah memadat isolat diinokulasikan dengan cara digores, selanjutnya diinkubasi pada suhu 37° C selama 1 x 24 jam. Pengamatan dilakukan dengan melihat bentuk koloni, warna dan keadaan permukaannya.
- c. Medium selektif 10 ml lalu dimasukkan ke botol dan ditambahkan 1 ml isolat kemudian dihomogenkan. Dituang kedalam cawan petri steril dan dibiarkan memadat. Setelah memadat kemudian diinkubasi pada suhu 37° C, selama 1 x 24 jam. Pengamatan dilakukan dengan melihat bentuk koloni, elevasi dan tepi koloni.
- d. Medium Nutrien Broth (NB) 10 ml dan dimasukkan ke dalam tabung reaksi, kemudian diinokulasikan isolat dengan menggunakan ose bulat. Diinkubasi pada suhu 37 °C, selama 1x24 jam. Pengamatan dilakukan dengan melihat bentuk koloni, warna dan keadaan permukaannya.

2. Pengecatan Gram

Objek glass dibersihkan dengan menggunakan etanol 96% sehingga bebas lemak. Isolat diletakkan di atas objek glass, kemudian diratakan seluas 1-2 cm.

kemudian difiksasi di atas lampu spiritus. Setelah dingin ditetesi dengan cat Gram A (Kristal violet) sebanyak 3 tetes dan dibiarkan selama 1 menit. Selanjutnya dicuci dengan air mengalir. Ditetesi cat Gram B (mordan), dibiarkan selama 1 menit dan dicuci dengan air mengalir, ditetesi dengan cat Gram C (peluntur), dibiarkan selama 10-30 detik dan dibilas dengan air mengalir. Terakhir ditetesi dengan cat Gram D (zat penutup), dibiarkan selama 2 menit dan dibilas dengan air mengalir. Dikeringkan di atas kertas, dan diamati di bawah mikroskop.

3. Pengujian Aktivitas Biokimia

a. Uji Motilitas

Medium SIM dimasukkan ke dalam 2 tabung reaksi masing-masing sebanyak 10 ml, tabung pertama diisi dengan isolat biakan mikroba dengan cara ditusukkan dan tabung yang kedua sebagai kontrol, diinkubasikan selama 1 x 24 jam, pada suhu 37°C, bila terdapat pertumbuhan di sekitar daerah tusukan berarti motilitas positif, dan hasil yang diperoleh dibandingkan dengan kontrol.

b. Uji Indol

Medium cair tripton 1% dimasukkan ke dalam 2 tabung reaksi masing-masing sebanyak 10 ml, tabung pertama diisi dengan isolat biakan mikroba, tabung kedua sebagai kontrol, diinkubasikan selama 48 jam, pada suhu 37°C, diamati terjadinya indol dengan menambahkan 0,2 - 0,3 ml reagen Ehrlich atau Kovac ke dalam setiap tabung. Dikocok perlahan-lahan dan dibiarkan tabung berada dalam posisi tegak supaya larutan reagen dapat terkumpul di permukaan medium. Adanya indol dapat

diketahui dengan timbulnya warna merah tua pada lapisan atas permukaan medium, dibandingkan hasil ini dengan tabung kontrol.

c. Produksi H₂S

Medium miring TSIA atau KIA, dimasukkan ke dalam 2 tabung reaksi masing-masing sebanyak 10 ml, dibiarkan memadat, tabung reaksi pertama diisi dengan isolat biakan mikroba dengan cara ditusuk lurus dan digores, tabung kedua sebagai kontrol, diinkubasikan selama 1 x 24 jam pada suhu 37°C, diamati terjadinya H₂S yang ditunjukkan oleh adanya warna hitam di sepanjang tusukan pada medium dan hasil yang diperoleh dibandingkan dengan kontrol.

d. Uji Metil Merah

Medium metil merah dimasukkan ke dalam 2 tabung reaksi masing-masing sebanyak 10 ml, tabung pertama diisi dengan isolat biakan mikroba, tabung kedua sebagai kontrol, diinkubasikan selama 5-7 hari pada suhu 37°C, ditambahkan 5 tetes pereaksi metil merah, diamati perubahan yang terjadi. Bila terjadi warna merah berarti mikroba tersebut memproduksi asam, dan hasil yang diperoleh dibandingkan dengan kontrol.

e. Uji Voges Proskauer

Medium VP dimasukkan ke dalam 2 tabung reaksi masing-masing sebanyak 10 ml, tabung reaksi pertama diisi dengan isolat biakan mikroba, tabung kedua sebagai kontrol, diinkubasikan selama 1 x 24 jam pada suhu 37°C, ditambahkan 0,6 ml alfa-naftol dan 0,2 ml KOH 40%, diamati perubahan yang terjadi. Bila terjadi warna

merah berarti mikroba tersebut memproduksi asam, dan hasil yang diperoleh dibandingkan dengan kontrol.

f. Uji Sitrat

Medium SCA dimasukkan ke dalam 2 tabung reaksi masing-masing sebanyak 10 ml, dibiarkan memadat, tabung reaksi pertama diisi dengan isolat biakan mikroba, tabung kedua sebagai kontrol, diinkubasikan selama 1 x 24 jam pada suhu 37°C, diamati perubahan yang terjadi. Bila hasilnya positif medium berubah warna menjadi biru dan hasil yang diperoleh dibandingkan dengan kontrol .

g. Hidrolisis Urea

Medium urea broth, dimasukkan ke dalam 2 tabung reaksi masing-masing sebanyak 10 ml, tabung pertama diinokulasikan dengan isolat biakan mikroba, tabung kedua sebagai kontrol, diinkubasikan selama 5 hari pada suhu 37°C, diamati perubahan yang terjadi. Bila positif menghidrolisis urea maka terjadi perubahan warna menjadi merah dan hasil yang diperoleh dibandingkan dengan kontrol .

h. Uji Fermentasi Karbohidrat

Diinokulasikan satu seri medium Glukosa Phenol Red (GPR), Laktosa Phenol Red (LPR), dan Sukrosa Phenol Red (SPR) dengan isolat biakan mikroba. Satu seri medium tidak diinokulasikan dan digunakan sebagai kontrol. Dimasukkan tabung Durham ke dalam medium tersebut. Diinkubasi tabung-tabung tersebut selama 48 jam pada suhu 37°C. diamati terjadinya reaksi dan dibandingkan dengan kontrol A = asam, G = gas, AG = asam dan gas.

i. Uji Pertumbuhan pada Beberapa Variasi Suhu

Medium NB dimasukkan ke dalam 2 tabung reaksi masing-masing sebanyak 10 ml, tabung pertama diinokulasikan dengan isolat biakan mikroba, tabung kedua sebagai kontrol, diinkubasikan selama 1 x 24 jam, di dalam lemari es untuk 4°C, dilakukan hal yang sama untuk suhu inkubasi 25°C, 37°C dan 47°C di dalam inkubator. Diamati perubahan yang terjadi. Bila hasil positif terjadi kekeruhan dan dibandingkan dengan kontrol.

j. Uji Pertumbuhan pada Beberapa Variasi pH asetat hingga pH 4

Tabung reaksi pertama diisi dengan isolat biakan mikroba, tabung kedua sebagai kontrol, diinkubasikan selama 1 x 24 jam dalam inkubator, dilakukan hal yang sama dengan penambahan ammonium hidroksida hingga pH 10. Diamati perubahan yang terjadi. Bila hasil positif terjadi kekeruhan pada medium dan dibandingkan dengan kontrol.

G. Penyiapan Mikroba Uji

1. Peremajaan Mikroba Uji

Biakan uji yaitu *Escherichia coli*, *Staphylococcus aureus*, *Pseudomonas aeruginosa*, *Vibrio colera*, *Bacillus subtilis*, *Streptococcus mutans*, *Salmonella typhi*, *Staphylococcus epidermidis*, masing-masing diambil 1 ose lalu diinokulasikan dengan cara digoreskan pada medium NA miring lalu diinkubasikan pada suhu 37°C selama 1x24 jam.

2. Pembuatan Suspensi Mikroba Uji

Mikroba untuk uji bakteri yang telah diremajakan disuspensikan dengan larutan NaCl fisiologis (NaCl 0,9 %) steril lalu diukur transmitannya pada 25 %T dengan menggunakan spektrofotometer pada panjang gelombang 580 nm. Sebagai blanko digunakan larutan NaCl fisiologis.

3. Fermentasi

Koloni biakan murni diambil 1 ose, diinokulasikan dalam medium selektif miring lalu diinkubasi pada suhu 37°C selama 1×24 jam, kemudian disuspensikan dengan 2 ml larutan NaCl fisiologis dan diinokulasikan dalam 10 ml medium pembenihan cair MY-Broth, inokulum sebanyak 1 ml dipipet dan dimasukkan ke dalam tabung reaksi yang berisi 10 ml medium cair MY-Broth, diinkubasi pada suhu 37°C selama 1×24 jam dan dikocok menggunakan shaker dengan kecepatan 200 rpm.

H. Pengujian Aktivitas Antibiotika

Pengujian aktivitas antibiotika yang umum dilakukan adalah cara difusi agar menggunakan medium GNA.

Disiapkan suspensi mikroba uji yang sudah diukur serapannya, diinokulasi 20 µl suspensi mikroba uji dan 10 ml medium GNA kedalam botol lalu dituang ke cawan petri. Setelah medium memadat *disc blank* diberikan 20 µl fermentat isolat, kemudian diletakkan dalam cawan petri yang telah berisi medium dan mikroba uji, lalu diinkubasi selama 1x24 jam pada suhu 37°C.

BAB IV

HASIL DAN PEMBAHASAN

A. Hasil Penelitian.

1. Isolasi Mikroba dari usus larva kupu- kupu (*Cossus cossus*)

Koloni mikroba yang tumbuh pada medium dasar kemudian diisolasi dan dipindahkan ke dalam medium selektif. Dapat dilihat pada gambar 2 dan gambar 3 di lampiran 2 gambar hasil penelitian .

2. Pemurnian Isolat Mikroba

Koloni mikroba yang tumbuh pada medium selektif selulolitik kemudian digores dengan metode kuadran. Bakteri yang telah murni ditambahkan pereaksi *Congo red* untuk lebih meyakinkan bahwa bakteri yang diperoleh merupakan murni bakteri selulolitik yang ditandai dengan zona bening setelah pemberian pereaksi *Congo red*. Kemudian ditanam pada medium agar miring untuk dijadikan stok bakteri. Dapat dilihat pada gambar 4, gambar 5 dan gambar 6 di lampiran 2 gambar hasil penelitian.

3. Pengamatan Morfologi Secara Mikroskopik dengan Pengecatan Gram

Pengamatan dilakukan dengan melihat bentuk morfologi dan warna dari bakteri selulolitik. Dimana warna ungu menunjukkan bakteri Gram Positif, dan warna merah menunjukkan bakteri Gram negatif. Hasil pengamatan dapat dilihat pada tabel 1 , dan gambar 7 di lampiran 2 gambar hasil penelitian .

Tabel 1. Hasil Pengecatan Gram Bakteri Selulolitik

NO.	Kode Sampel	Pengecatan Gram		
		Warna	Bentuk	Keterangan
1.	Isolat 1	Merah	Batang	Gram negatif
2.	Isolat 2	Merah	Batang	Gram negatif

Keterangan :

Isolat 1= Isolat bakteri 1

Isolat 2 = Isolat bakteri 2

4. Pengamatan Morfologi Secara Makroskopik

Pada pengamatan morfologi secara Makroskopik pada tabung reaksi kita dapat melihat bentuk koloni pada medium selektif tegak, selektif miring, medium NB dan pengamatan morfologi secara makroskopik pada cawan petri. Hasil pengamatan dapat dilihat pada tabel 2, tabel 3 serta pada gambar 8, gambar 9 dan gambar 10 di lampiran 2 gambar hasil penelitian .

Tabel 2. Hasil Pengamatan Morfologi Secara Makroskopik

NO.	Kode Sampel	Medium		
		Selektif Tegak	Selektif Miring	NB Cair
1	Isolat 1	Echinulate	Menyebar	Keruh
2	Isolat 2	Filiform	Berduri	Pelikel

Tabel 3. Hasil Pengamatan Morfologi Secara Makroskopik pada Agar lempengan

NO.	Kode Sampel	Bentuk Koloni		
		Bentuk Koloni	Tepi	Elevasi
1.	Isolat 1	Keriput	Cembung	Cembung
2.	Isolat 2	Bulat	Bersemak	Cembung

Keterangan :

Isolat 1= Isolat bakteri 1

Isolat 2= Isolat bakteri 2

5. Uji Aktivitas Biokimia Bakteri selulolitik

a. Hasil Pengamatan pada Uji Motilitas

Isolat 1 bakteri selulolitik memperlihatkan adanya pertumbuhan bakteri pada daerah tusukan pada medium SIM, berarti bersifat motil. Sedangkan Isolat 2 tidak memperlihatkan adanya pertumbuhan bakteri pada daerah tusukan pada medium SIM yang berarti isolat 2 bersifat non motil. Hasil pengamatan dapat dilihat pada tabel 4.

b. Hasil Pengamatan pada Uji Indol

Hasil penelitian menunjukkan bahwa kedua isolat bakteri tidak menimbulkan warna merah tua pada lapisan atas permukaan medium yang berarti bahwa kedua isolat negatif pada uji indol. Hasil penelitian dapat dilihat pada tabel 4.

c. Hasil Pengamatan pada Uji H₂S

Kedua Isolat tidak menunjukkan adanya warna hitam di sepanjang tusukan pada medium yang berarti negatif terhadap uji H₂S. Hasil penelitian dapat dilihat pada tabel 4

d. Hasil Pengamatan pada uji Metil Merah

Hasil penelitian menunjukkan bahwa kedua isolat bakteri positif memproduksi asam sehingga menimbulkan perubahan warna merah pada medium. Hasil penelitian dapat dilihat pada tabel 4.

e. Hasil Pengamatan pada Uji Voges Proskauer

Isolat satu negatif terhadap uji Voges Proskauer sedangkan isolat dua positif terhadap uji ini yang ditandai dengan terbentuknya warna merah yang berarti mikroba tersebut memproduksi asam. Hasil penelitian dapat dilihat pada tabel 4.

f. Hasil Pengamatan pada Uji Sitrat

Untuk Uji Sitrat dalam media SCA, garam sitrat satu-satunya yang digunakan sebagai sumber karbon untuk bakteri. Hasil penelitian menunjukkan bahwa isolat satu mengalami perubahan warna dari hijau menjadi biru, sedangkan isolat dua tidak mengalami perubahan warna dari hijau menjadi biru hal ini disebabkan bakteri tersebut tidak menggunakan garam sitrat sebagai sumber karbon. Hasil pengamatan dapat dilihat pada tabel 4.

g. Hasil Pengamatan pada uji Hidrolisis Urea

Kedua isolat menunjukkan hasil negatif pada uji hidrolisis urea sehingga tidak terjadi perubahan warna menjadi merah. Hasil pengamatan dapat dilihat pada tabel 4.

h. Hasil Pengamatan pada Uji Pengaruh Suhu

Kedua isolat bakteri selulolitik tumbuh baik pada suhu 37°C, pertumbuhan sedang pada suhu 25°C. Isolat satu tidak tumbuh pada suhu 47°C sedangkan isolat dua tumbuh sedang pada suhu 47°C dan kedua isolat tidak tumbuh pada suhu 4°C. Maka untuk pertumbuhan penghasil antibiotik dipilih pada suhu 37°C. Hasil pengamatan dapat dilihat pada tabel 4 dan pada gambar 11 di lampiran 2 gambar hasil penelitian .

i. Hasil Pengamatan pada Uji Pengaruh pH

Kedua isolat bakteri selulolitik tumbuh baik pada pH 7, tidak tumbuh pada pH 10, pH 4 dan kontrol. Hasil pengamatan dapat dilihat pada tabel 4 dan pada gambar 12 di lampiran 2 gambar hasil penelitian.

Tabel 4. Hasil Pengamatn Uji Aktivitas Biokimia

	Uji Biokimia	Isolat 1	Isolat 2
TSIA	Slant	Alkali	Alkali
	Butt	Netral	Alkali
	H ₂ S	-	-
	Gas	-	-
SIM	Indol	-	-
	Motilitas	+	-
	H ₂ S	-	-
MRVP	Metil Red	+	+
	Voges Proskauer	-	+
Sitrat		+	-
Urea		-	-
Karbohidrat	Glukosa	+	-
	Laktosa	-	-
	Sukrosa	-	-

	Maltosa	-	-
Suhu	4 ⁰ C	-	-
	25 ⁰ C	++	+
	37 ⁰ C	+++	+++
	47 ⁰ C	-	+
pH	pH 4	-	-
	pH 7	++	++
	pH 10	-	-

6. Fermentasi Isolat Mikroba

Isolat yang telah dimurnikan kemudian difermentasi menggunakan medium MYB selama 1 x 24 jam sambil dishaker dengan kecepatan 200 rpm. Dapat dilihat pada gambar 13 di lampiran 2 gambar hasil penelitian.

7. Uji Aktivitas Antibiotik dari Fermentat Isolat Bakteri

Uji aktivitas antibiotik dapat dilihat pada tabel 5 dan pada gambar 14 di lampiran 2 gambar hasil penelitian .

Tabel 5. Hasil Pengukuran Zona Hambat Fermentat Isolat Bakteri Terhadap Mikroba Uji.

Isolat	R	Diameter Zona Hambatan (mm)							
		EC	ST	PA	SM	SA	SE	V	BS
1	1	30,05	20,63	20,94	30,02	20,80	30,50	20,30	20,80
	2	30,23	20,87	20,97	30,06	20,63	30,40	20,43	20,66
	3	30,4	20,94	30,13	20,73	20,77	30,32	20,23	20,63
	\bar{x}	30,23	20,81	30,01	20,94	20,73	30,41	20,32	20,70
2	1	-	-	-	-	-	-	-	-
	2	-	-	-	-	-	-	-	-
	3	-	-	-	-	-	-	-	-
	\bar{x}	-	-	-	-	-	-	-	-

Keterangan :

- r** = replikasi
 \bar{x} = rata-rata
EC = *Escherichia coli*
ST = *Salmonella typhi*
PA = *Pseudomonas aeruginosa*
SM = *Streptococcus mutans*
SA = *Staphylococcus aureus*
SE = *Staphylococcus epidermidis*
V = *Vibrio colera*
BS = *Basillus subtilis*

B. Pembahasan

1. Selulolitik

Sampel larva *Cossus cossus* diambil pada pohon Menteng (*Baccaurea racemosa* Rein), sampel disimpan dalam toples kaca yang di dalamnya sudah diberi kapas dan serpihan kayu tempat larva tersebut hidup yang bertujuan untuk mempertahankan kondisi sampel selama perjalanan.

Tahap pertama dalam penelitian ini adalah melakukan uji pendahuluan dimana uji pendahuluan dilakukan untuk mengidentifikasi adanya bakteri yang terdapat dalam sampel. Terlebih dahulu dilakukan pengambilan organ usus pada sampel larva *Cossus cossus* . Pengambilan usus dilakukan dengan cara memotong bagian kepala dan bagian ekor larva kemudian menarik keluar ususnya dengan menggunakan pinset. Sampel usus larva *Cossus cossus* disuspensikan dalam NaCl fisiologis 0,9 % dengan cara digerus dalam cawan porselin steril kemudian ditambahkan NaCl fisiologis 0,9% dan dimasukkan ke dalam media cair lalu dishaker pada suhu 50°C, kecepatan 150 rpm selama 24 jam, dimana hasil dari uji pendahuluan ditandai dengan adanya perubahan dari media cair yang awalnya berwarna bening menjadi keruh. Adanya perubahan ini menandakan bahwa terdapat pertumbuhan bakteri dalam media cair yang berasal dari sampel sehingga dapat dilakukan isolasi bakteri pada sampel tersebut. Shaker pada kecepatan 150 rpm untuk memperlancar transpor nutrisi untuk kebutuhan bakteri.

Komposisi bahan media cair untuk pengayaan bakteri yaitu 1 gram yeast ekstrak, 1 gram NaCl dan 1 gram pepton yang dilarutkan dengan aquadest hingga volume 100 mL. Medium pengayaan adalah medium pembiakan sederhana yang

mengandung zat-zat umum diperlukan oleh sebagian besar mikroorganisme (Koes irianto, 2006 : 123).

Setelah melakukan pengayaan bakteri , selanjutnya membuat media dasar. Medium pembiakan dasar dilakukan untuk menambahkan zat-zat lain untuk mempersubur pertumbuhan bakteri tertentu dengan komposisi dari media yaitu 0,1 gram NaNO_3 , 0,4 gram K_2HPO_4 , 0,05 gram KCl , 0,05 gram $\text{MgCl}_2 \cdot 6\text{H}_2\text{O}$, 0,01 gram yeast ekstrak dan 1,5 gram bakto agar. Komposisi dari bahan-bahan tersebut dilarutkan dengan aquades hingga volume akhir 100 mL. Selanjutnya dipanaskan sampai larut lalu disterilkan dengan autoklaf pada suhu 121°C , tekanan 1 atm, didinginkan kemudian dituang pada cawan petri steril sebanyak 10 ml hingga memadat dan inokulasikan suspensi larva yang telah dishaker tadi. Diinkubasi selama 48 jam pada suhu 37°C dan diamati adanya bakteri yang tumbuh.

Berdasarkan hasil yang diperoleh setelah penanaman bakteri pada medium dasar, Selanjutnya pembiakan dilakukan pada media selektif selulolitik. Medium selulolitik terdiri dari 0,1 gram NaNO_3 , 0,4 gram K_2HPO_4 , 0,05 gram KCl , 0,05 gram $\text{MgCl}_2 \cdot 6\text{H}_2\text{O}$, 0,01 gram yeast ekstrak dan 2 gram CMC dalam 100 ml aquadest. Media yang dibuat ini merupakan media selektif selulolitik karena di dalam media mengandung sumber karbon CMC, media selektif digunakan untuk menyeleksi bakteri yang diperlukan dari campuran dengan bakteri-bakteri lain yang terdapat dalam media dasar. Dengan penambahan zat-zat tertentu bakteri yang diinginkan dapat dipisahkan dengan mudah (Koes irianto, 2006 : 124). Hasil dari isolasi ini yaitu terdapat bakteri selulolitik pada bagian usus.

Pelarutan media yang mengandung CMC dilakukan menggunakan air panas karena pelarutan dengan air dingin akan membuat CMC menggumpal pada media, hal ini disebabkan karena CMC tidak mudah terdispersi dalam air dingin, dengan air panas CMC akan membentuk larutan koloidal (gel). Karboksimetil selulosa (CMC) memiliki bentuk partikel yang berongga yang mudah memuai saat bersentuhan dengan suhu yang tinggi. Rongga yang besar memungkinkan CMC memiliki porositas yang tinggi saat berinteraksi dengan pelarut sehingga membuat CMC akan mudah larut (Munawwar Khalil, 2007 : 26-27). Suhu tinggi akan menurunkan viskositas CMC sehingga dapat larut dan tidak menggumpal pada media yang dibuat.

Bakteri yang tumbuh pada medium selektif merupakan bakteri selulolitik karena substrat yang digunakan dalam media adalah CMC (carboksimetil selulosa) dimana hanya bakteri selulolitik yang mampu mendegradasi selulosa menjadi glukosa. Hidrolisis selulosa oleh bakteri menghasilkan CO₂ dan H₂O (Lee R. Lynd, *et. al.*, 2002 : 520), sehingga pada dinding cawan porselin sering ditemukan uap-uap air.

Uji kualitatif terdapatnya bakteri selulolitik dalam media padat digunakan *congo red* yang akan menghasilkan daerah bening ketika terdapat aktivitas bakteri selulolitik. Uji *congo red* dilakukan dengan memilih isolat dengan pertumbuhan yang baik kemudian ditetaskan dengan larutan *congo red* 1% dan dicuci menggunakan larutan NaCl 0,1M. *Congo red* akan membuat media dalam cawan petri berwarna merah ketika tidak terdapat aktivitas bakteri selulolitik. Akan terlihat daerah bening pada media yang menyatakan bahwa bakteri telah mengkonsumsi media yang

mengandung CMC. Zona bening diperjelas dengan pencucian media menggunakan NaCl 0,1 M. *Congo red* bersifat karsinogenik sehingga penambahan *congo red* dalam media akan membunuh bakteri yang hidup pada media tersebut sehingga hanya terlihat zona bening yang menandakan bahwa selulosa pada media tersebut telah dikonsumsi oleh bakteri selulolitik. Hasil yang diperoleh dari uji ini yaitu terdapat zona bening pada media uji, hal ini menandakan adanya aktivitas selulolitik.

Visualisasi bentuk zona bening disebabkan oleh adanya hidrolisis CMC yang terdapat di dalam medium pertumbuhan bakteri. Media CMC yang dikonsumsi oleh bakteri akan terhidrolisis jika digenangi oleh pewarnaan *congo red* sehingga tidak akan terwarnai. Hal ini disebabkan karena antara *congo red* dan selulosa memiliki ikatan kovalen sehingga medium pertumbuhan bakteri yang tidak mengandung selulosa tidak akan terwarnai oleh *congo red* (Mushoffa.2012 : 48)

2. Identifikasi Bakteri Selulolitik

Pengamatan Morfologi Secara Mikroskopik dengan Pengecatan Gram. Pengamatan dilakukan dengan melihat bentuk morfologi dan warna dari bakteri selulolitik. Dimana warna ungu menunjukkan bakteri Gram Positif, dan warna merah menunjukkan bakteri Gram negatif.

Pada pengecatan gram, digunakan cat A (Kristal Violet) sebagai cat bersifat basa. Dimana zat warna basa yang bermuatan positif ini akan berikatan dengan dinding sel, membran sel, sitoplasma yang bermuatan negatif pada sel sehingga berubah warna menjadi ungu.

Penambahan cat B (Larutan Iodium) yang merupakan larutan membran yang berfungsi untuk meningkatkan afinitas pengikatan zat warna pada bakteri agar lebih kuat. Pewarna cat B menyebabkan terbentuknya persenyawaan kompleks Kristal violet di dalam sel bakteri.

Penambahan cat C (Alkohol aseton) sebagai zat peluntur zat warna. bakteri Gram positif mempunyai kadar lipid dan protein yang rendah sehingga mengalami denaturasi protein pada dinding selnya oleh pencucian dengan alkohol. Pori-pori pada lapisan tersebut akan mengecil , kompleks Kristal violet-iodium tidak dapat keluar dari sel, sehingga warna sel tetap ungu sedangkan untuk bakteri gram negatif mempunyai kandungan lipid yang tinggi dan senyawa ini mudah luntur dengan dengan zat peluntur alkohol . Dan hal inilah yang memungkinkan terjadinya pelunturan zat warna awal.

Penambahan cat D (Safranin), sebagai untuk memberikan warna kontras pada sel-sel bakteri. Penambahan cat ini yang membedakan bakteri gram negatif dan bakteri positif yang akan diamati pada mikroskop. Jika pada penggunaan tetap warna ungu maka dinyatakan sebagai bakteri gram positif, sedangkan jika terjadi perubahan warna merah dinyatakan sebagai gram negatif. Hasil penelitian menunjukkan isolat 1 dan isolat 2 termasuk dalam bakteri gram negatif yang ditandai dengan warna merah setelah penambahan pewarna safranin.

Pada pengamatan morfologi secara Makroskopik pada tabung reaksi kita dapat melihat bentuk koloni pada medium selektif tegak, selektif miring, medium NB dan pengamatan morfologi secara makroskopik pada cawan petri. Hasil pengamatan

Morfologi Secara Makroskopik pada tabung reaksi dengan menggunakan medium selektif tegak memperlihatkan bahwa isolat 1 berbentuk Echinulate, pada medium selektif miring berbentuk menyebar dan pada medium cair pertumbuhan keruh. Pertumbuhan Isolat 1 pada medium cair yang keruh berarti bakteri termasuk dalam bakteri anaerob fakultatif yaitu bakteri dapat menggunakan O_2 sebagai akseptor elektron atau sebagai penggantinya diambil oksigen dari garam – garam seperti $NaNO_3$ (Koes Irianto, 2006: 47 dan 125). Sedangkan Isolat 2 pada medium selektif tegak berbentuk filliform, pada medium selektif miring berbentuk berduri dan pada medium cair berbentuk pelikel. Pertumbuhan Isolat 2 pada medium cair yang pelikel berarti bakteri termasuk dalam bakteri obligat aerob membutuhkan O_2 yang sangat banyak sebagai akseptor akhir dalam oksidasi biologis dan respirasi aerob (Koes Irianto, 2006: 46 dan 125).

Pengamatan morfologi secara Makroskopik pada cawan petri atau pada agar lempengan kita dapat melihat bentuk koloni, tepi koloni dan elevasi koloni. Hasil Pengamatan Morfologi Isolat 1 Secara Makroskopik pada Metode Cawan menunjukkan bentuk koloni keriput, tepi koloni bersemak dan elevasi cembung, Sedangkan pada Isolat 2 menunjukkan bentuk koloni bulat, tepi koloni cembung dan elevasi cembung.

Menurut Djide (2008), diagnosa mikroskopik hanya merupakan dugaan. Untuk itu agar diperoleh diagnosa yang konklusif, sifat-sifat biokimia merupakan keharusan yang harus dilakukan. Uji sifat biokimia diantaranya fermentasi

karbohidrat, uji motilitas, uji indol, uji H₂S, uji metil merah, uji Voges Prouskauer, uji sitrat, uji hidrolisis urea, uji pengaruh pH dan uji pengaruh suhu.

Uji fermentasi karbohidrat digunakan untuk mengetahui reaksi fermentasi terhadap jenis-jenis gula yang termasuk dalam golongan monosakarida, disakarida dan polisakarida. Jenis-jenis gula tersebut dimasukkan kedalam medium cair dan untuk mengetahui ada tidaknya fermentasi terhadap gula tersebut maka kedalam medium tersebut ditambahkan indikator yang dapat menunjukkan perubahan pH ke arah asam atau basa. Uji motilitas bertujuan untuk mengetahui bakteri bersifat motil atau non motil. Uji Indol untuk mengetahui apakah dalam proses pertumbuhan bakteri dapat membentuk indol dari triptofan. Adanya pembentukan indol dapat diketahui dengan penambahan reagen Erlich dan Kovacs yang mengakibatkan medium berwarna merah. Uji metil merah dilakukan untuk mengetahui apakah bakteri dapat membentuk asam sedemikian banyaknya sehingga dapat mengubah indikator metil merah menjadi merah (Koes Irianto, 2006 : 16-18).

Uji Voges Prouskauer adalah pengujian yang dilakukan untuk mengetahui bakteri dapat menghasilkan produk antara (*Intermediate product*) dari proses metabolisme karbohidrat. Uji Sitrat, penanaman dalam medium pembiakan sitrat (*Simmons Citrate Medium*) dimaksudkan untuk mengetahui apakah senyawa sitrat dapat dipakai sebagai satu-satunya sumber karbon. Sedangkan uji hidrolisis urea digunakan untuk mengetahui adanya enzim urease pada bakteri. Enzim urease digunakan untuk menghidrolisis urea sehingga terbentuk amonia yang mengubah warna indikator dari kuning menjadi merah (Koes Irianto, 2006 : 19-21).

Dari pengujian aktivitas biokimia diketahui bahwa kedua isolat 1 dan 2 positif terhadap uji Metil merah. Isolat 1 juga positif terhadap uji Motilitas, uji sitrat, dan Fermentasi glukosa sedangkan Isolat 2 positif terhadap uji Voges Proskauer. Pengujian H₂S, Indol, Hidrolisis urea, fermentasi laktosa, fermentasi sukrosa dan fermentasi maltosa kedua isolat bakteri memberikan hasil negatif.

Selain sifat- sifat biokimia dari bakteri yang harus diketahui, Faktor- faktor lingkungan juga dapat mempengaruhi kehidupan bakteri antara lain pengaruh suhu dan pengaruh pH. Suhu merupakan salah satu faktor terpenting yang mempengaruhi pertumbuhan, multiplikasi dan kelangsungan hidup dari semua mikroorganisme. Setiap organisme memiliki batas suhu terendah, batas suhu tertinggi, batas-batas terhentinya tumbuh dan suhu optimum untuk pertumbuhan dan reproduksi. Berdasarkan pada perbedaan jangka suhu inilah maka bakteri dapat diklasifikasikan menjadi bakteri golongan Psikrofil, mesofil dan termofil (Koes Irianto, 2006 : 149- 151).

Saat pengujian pertumbuhan dipengaruhi suhu, isolat 1 tumbuh pada suhu 25⁰C dan tumbuh optimum pada suhu 37⁰C sehingga mikroorganisme digolongkan dalam golongan mikroorganisme mesofil, sedangkan isolat dua selain dapat tumbuh pada suhu 25⁰C dan optimum pada suhu 37⁰C. Berdasarkan hasil penelitian Isolat 2 juga dapat tumbuh pada suhu 47⁰C, suhu 47⁰C termasuk suhu pertumbuhan maksimum yaitu suhu tertinggi yang masih memungkinkan ada pertumbuhan. Isolat 2 dapat digolongkan sebagai bakteri mesofil fakultatif. Hal ini disebabkan karena pohon Menteng (*Baccaurea racemosa* Rein) sebagai tempat hidupnya larva kupu-

kupu *Cossus cossus* tumbuh di lingkungan yang bersuhu tinggi yakni di sekitar air panas Lejja.

Berdasarkan hasil penelitian untuk pengaruh pH kedua isolat dapat tumbuh optimum pada netral yakni pH 7 karena pada pH 4 dan pH 10 isolat tidak dapat tumbuh dengan baik.

Bakteri Selulolitik Isolat 1 memiliki karakteristik yang mirip dengan bakteri genus *Acinetobacter sp.* yang dilihat berdasarkan sifat-sifat biokimia yang dimiliki oleh isolat 1. Sedangkan Bakteri selulolitik isolat 2 memiliki karakteristik yang mirip dengan bakteri genus *Pseudomonas sp.* yang dilihat berdasarkan sifat biokimia dari bakteri isolat.

3. Uji Aktivitas Antibiotik Bakteri Selulolitik

Istilah antibiotik untuk pertama kalinya digunakan oleh Waksman sebagai nama dari suatu golongan substansi yang berasal dari bahan biologis yang kerjanya antagonistik terhadap mikroorganisme (Koes Irianto, 2006 : 91) .

Mikroorganisme dapat menghasilkan obat untuk penyembuhan penyakit yang disebabkan oleh mikroba maupun penyakit karena gangguan fisiologis. Produk metabolisme yang dihasilkan oleh mikroorganisme tertentu yang jumlahnya sangat kecil bersifat menghambat atau merusak mikroorganisme lain. Produk metabolisme tersebut dinamakan antibiotik yang merupakan zat kimia yang dihasilkan oleh organisme yang menghambat organisme lain (Koes Irianto, 2006 : 105) .

Setelah memperoleh isolat yang murni, kemudian dilanjutkan dengan fermentasi dalam medium Maltosa Yeast Broth (MYB) selama 1 x 24 jam, sambil di

shaker dengan kecepatan 200 rpm agar selama fermentasi bakteri akan mencapai fase stasioner dan menghasilkan metabolit sekunder, hal ini sesuai dengan teori yang dikemukakan oleh Salle A.J (1961) bahwa untuk mempertahankan hidup mikroorganisme dapat membuat pertahanan sendiri dengan menghasilkan metabolit sekunder yang mempengaruhi mikroorganisme lain sehingga mikroorganisme lain itu tidak dapat tumbuh dan berkembang biak. Bahan-bahan toksik yang dihasilkan mikroorganisme itu disebut antibiotika. sehingga untuk melihat potensi dari hasil metabolisme sekunder maka dilakukan pengujian aktivitas antibiotika.

Media fermentasi yang digunakan adalah Maltosa Yeast Broth (MYB), karena media ini merupakan media cair yang mengandung ekstrak yeast sebagai sumber protein, maltosa dan dekstrosa sebagai sumber karbon dan pepton sebagai sumber asam amino, yang dibutuhkan dalam pertumbuhan, sintesis sel, keperluan energi dalam metabolisme mikroorganisme.

Uji aktivitas antimikroba dilakukan dengan menggunakan mikroba uji *Bacillus subtilis*, *Staphylococcus aureus*, *Streptococcus mutans*, *Pseudomonas aeruginosa*, *Salmonella typhi*, *Escherichia coli*, *Vibrio sp*, *Staphylococcus epidermidis*. Adapun pemilihan mikroba uji tersebut karena sifat-sifatnya yang patogenik. *Bacillus subtilis* penyebab bisul, *Streptococcus mutans* yang dapat menyebabkan karies pada gigi. *Escherichia coli* penyebab utama diare kronik. *Pseudomonas aeruginosa* yang bersifat invasif dan toksigenik dapat menimbulkan kebutaan, *Vibrio sp* merupakan bakteri penghasil enterotoksin, penyebab kolera, *Staphylococcus epidermidis* penyebab infeksi neonatus. (Natsier,djide.2003:43-48).

Metode yang digunakan dalam pengujian aktivitas antibiotik yaitu metode difusi agar dengan menggunakan *antimicrobial susceptibility test discs*. metode ini efektif dan efisien. Medium yang digunakan adalah Glukosa Nutrien Agar (GNA) karena medium tersebut mengandung glukosa sebagai sumber karbon, ekstrak yeast sumber protein, pepton sebagai sumber asam amino, dan NaCl untuk menjaga sifat isotonik dari sel mikroba uji.

Escherichia coli merupakan bakteri Gram negatif. Tumbuh dengan mudah pada medium nutrisi sederhana (Pelczar, Michael J. and Chan, E.C.S, 2008 : 949). *Escherichia coli* penyebab utama diare kronik. Penelitian sebelumnya oleh Syaharuddin Kasim,dkk dengan judul penelitian Isolasi dan Karakterisasi mikroorganisme penghasil antibiotika dari rumput laut menemukan isolat bakteri simbiosis EC-2 yang menghambat pertumbuhan *Escherichia coli* sebesar 9,43 mm. Sedangkan pada hasil penelitian ini diperoleh isolat 1 bakteri selulolitik mampu menghambat pertumbuhan bakteri *Escherichia coli* dengan zona hambat sebesar 30,23 mm.

Salmonella thypi merupakan bakteri Gram negatif berbentuk batang lurus. *Salmonella typhi* penyebab gangguan pada saluran pencernaan dengan nama tifus abdominalis. Jurnal Isolasi dan karakterisasi bakteri asam laktat pada usus ayam boiler oleh Meisji Liana Sari menemukan isolat yang mampu menghambat bakteri *Salmonella thypi* dengan daya hambat 12 mm, Sedangkan Isolat 1 bakteri selulolitik mampu menghambat pertumbuhan bakteri *Salmonella thypi* dengan daya hambat lebih tinggi yakni 20,81 mm.

Staphylococcus aureus merupakan penyebab penyakit saluran pencernaan penyebab infeksi seperti pada bisul dll. *Staphylococcus aureus* adalah bakteri Gram positif. Sel-sel berbentuk bola. Penelitian Rini Hendriani mengisolasi bakteri asam laktat dalam yoghurt yang menghasilkan isolat bakteri antibiotik Y13 yang dapat menghambat pertumbuhan bakteri *Staphylococcus aureus* yakni 28,60 mm. Sedangkan isolat bakteri selulolitik memiliki daya hambat yang lebih rendah yakni 20,73 mm.

Dari hasil penelitian juga menunjukkan bahwa isolat 1 yang memiliki aktivitas antibiotik terhadap bakteri patogen lainnya dengan zona paling besar adalah pada bakteri uji *Staphylococcus epidermidis* yaitu 30,41 mm dibandingkan dengan bakteri uji *Bacillus subtilis* yaitu 20,70 mm, *Streptococcus mutans* yaitu 20,94 mm, *Staphylococcus aureus* yaitu 20,73 mm, *Pseudomonas aeruginosa* yaitu 30,16 mm, *Salmonella thypi* yaitu 20,81 mm, *Escherichia coli* yaitu 30,23 mm dan *Vibrio sp* yaitu 20,32 mm. Isolat 2 tidak memiliki aktivitas antibiotik terhadap 8 bakteri uji yang bersifat patogen.

BAB V

PENUTUP

A. Kesimpulan

Berdasarkan hasil dari penelitian yang telah dilakukan maka dapat disimpulkan bahwa :

1. Usus Larva kupu- kupu (*Cossus cossus*) mengandung 2 isolat bakteri selulolitik.
2. Bakteri Selulolitik Isolat 1 memiliki karakteristik yang mirip dengan bakteri genus *Acinetobacter sp.* yang dilihat berdasarkan sifat-sifat biokimia yang dimiliki oleh isolat 1. Sedangkan Bakteri selulolitik isolat 2 memiliki karakteristik yang mirip dengan bakteri genus *Pseudomonas sp.* yang dilihat berdasarkan sifat biokimia dari bakteri isolat.
3. Isolat 1 bakteri selulolitik yang diperoleh dari Usus Larva kupu- kupu (*Cossus cossus*) memiliki aktivitas antibiotik dengan menghambat semua pertumbuhan 8 bakteri patogen, daya hambat paling besar pada bakteri *Staphylococcus epidermidis* yakni 30,41 mm. Sedangkan bakteri selulolitik isolat 2 tidak memiliki aktivitas antibiotik terhadap 8 bakteri patogen.

B. Implikasi Penelitian

Disarankan untuk penelitian selanjutnya melakukan uji sequencing DNA atau analisis gen untuk menentukan spesies dari kedua isolat bakteri selulolitik. Perlu dilakukan penelitian lebih lanjut untuk optimasi produksi antibiotik pada isolat dan karakterisasi sifat senyawa kimia dari antibiotika yang dihasilkan sehingga dapat diproduksi dan digunakan oleh masyarakat.

KEPUSTAKAAN

- Agung . Marssada. *Optimasi Produksi Selulase dari Bacillus sp. BPPT CC RK 2 Menggunakan Metode Respon Permukaan dengan Variasi Rasio C/N dan Waktu Fermentasi*. Depok: Skripsi Program Studi Tehnologi Bioproses. 2012.
- Arif, M. Anam., Win Darmanto, Ni Nyoman tri Puspaningsih. Isolation and Identification of High Cellulolytic Activity of Bacteria from Golden Snail's (*Pomacea canaliculata*) gut. 2012.
- Anand AAP, Vennison SJ, Sankar SG, Prabhu DIG, Vasanth PT, Raghuraman T, Geoffrey CJ and Vendan SE. *Isolation and characterization of bacteria from the gut of Bombyx mori that degrade cellulose, xylan, pectin and starch and their impact on digestion*. J. Insect Sci: Vol. 10. Article . 2010.
- Bahrezy, Salim, Said Bahrezy. *Terjemahan Singkat Tafsir Ibnu Katsier Jilid 2 dan jilid 6*. Kuala Lumpur: Victory Agency. 2003.
- Bakalidou A. *Cellulosium microbium variabile sp. nov., a cellulolytic bacterium from the hindgut of the termite Mastotermes darwiniensis*. International Journal of Systematic and Evolutionary Microbiology. 2002.
- Bibiana, W. Lay. 1994. *Analisis Mikroba di Laboratorium*. Jakarta: PT. Grafindo Perkasa.
- Departemen Agama Republik Indonesia. *Al-Qur'an dan Terjemahnya*. Jakarta: Departemen Agama Republik Indonesia. 2009.
- Delibera, I., Handelsman, Jo., Kenneth and Raffah. *Contrasts in Cellulolytic Activities of Gut Microorganisms Between the Wood Borer, Saperdavestita (Coleoptera: Cerambycidae), and the Bark Beetles, Ipsini and Dendroctonus frontalis (Coleoptera: Curculionidae)*. 2005.
- Djide. M. N, Sartini. *Mikrobiologi Farmasi*. Makassar : Lembaga Penerbit Unhas. 2003.
- Djide. M. N, Sartini. *Dasar-Dasar Mikrobiologi Farmasi*. Makassar : Lembaga Penerbit Unhas. 2008.
- Emma, Khairiah *Karakterisasi dan Kepadatan Bakteri Pendegradasi Selulosa pada Tanah Gambut di Desa Parit Banjar Kabupaten Pontianak*. Universitas Tanjungpura : Fakultas MIPA. 2013.
- Endah, R., dan Z. Nafisah. Aktifitas Immobilized β -Amylase dan Free β -Amylase dari *Zoogloea ramigera* ABL 1 dalam Medium Pati Cair dengan Perlakuan Faktor Lingkungan. *Biota* 16(1): 95-106. 2011.
- Fraval, Alain. *Goat moth, Willow borer*. www7.inra.fr/hyppz/RAVAGEUR/6coscos.htm. Diakses 23 Januari 2014.
- Fikrinda. *Isolasi dan Karakterisasi Bakteri Penghasil Selulase Ekstremofilik dari Ekosistem Air Hitam*. Tesis Program Pascasarjana Institut Pertanian Bogor. 2000.
- Ganiswara, S. *Farmakologi dan Terapi*. Edisi IV. Bagian Farmakologi Fakultas Kedokteran. Universitas Indonesia. Jakarta. 1995.

- Garrity. G. M., Bell. J. A. and Lilburn. T.G. *Taxonomic Outline of The Prokaryotes Bergey's Manual of Systematic Bacteriology*, 2th Edition, United States of America, Springer, New York Berlin Heidelberg. 2004.
- G. Lim, T. K. Tan, and N. A. Rahim. *Variations in amylase and protease activities among Rhizopus isolates. MIRCEN J. Appl Microbiol Biotechnol* 3. 1987.
- Herbison, Don-Evans dan Stella Crossley. *Cossidae of Australia (Wijuti, Witchety or Witchetty Grubs, Goat Moths, Carpenter Moths, Wood Moths, Borers)*. Lepidoptera.butterflyhouse.com.au/coss/cossidae.html
- Hendriani, rini., Tini Rostinawati., sri agung fitri kusuma. *Penelusuran Antibakteri Bakteriosin dan Bakteri Asam Laktat dalam Yoghurt asal kabupaten Bandung terhadap Staphylococcus aureus dan Escherichia coli*. Laporan Akhir Penelitian Muda UNPAD. Bandung. 2009.
- Irianto, Koes. *Mikrobiologi Menguk Dunia Mikroorganisme jilid 1*. Yrama widyah. Bandung. 2006.
- Irianto, Koes. *Mikrobiologi Menguk Dunia Mikroorganisme jilid 2*. Yrama widyah. Bandung. 2006.
- Jawetz, Melnick, dan Adelbergs's. A. *Mikrobiologi Kedokteran*. Staf Pengajar Bagian Mikrobiologi Fakultas Kedokteran. Universitas Airlangga. Salemba Medika. Jakarta. 2001.
- Kimber, Ian. *Goat Moth Cossuscossus*. ukmoths.org.uk/show.php?id=977. Diakses 23 Januari 2014.
- Lee R, Lind., Paul J. Weimer H. Van Zyl and Isak S. Pretorius. *Microbial Cellulose Utilization Fundamental and Biotechnology*. 2002.
- Lehninger. *Dasar- Dasar Biokimia Jilid 1*, Jakarta: Erlangga. 1982.
- Liana, Mesji Sari dkk. *Isolasi dan Karakterisasi Bakteri Asam Laktat pada Usus Ayam Boyler*. Universitas Sriwijaya. 2013.
- Meryandini, Anja. *Isolasi Bakteri Selulolitik dan Karakterisasi Enzimnya*. Makaira Sains . 2009.
- Muin, Muhrizal., Astuti Arif dan Syahidah. *Deteorisasi dan Perbaikan Sifat Kayu*. Makassar: Buku ajar Fakultas Kehutanan Unhas. 2010.
- Mycek. M. J. *Farmakologi Ulasan Bergambar*, Cetakan 1, Terjemahan Azwar Agoes, Jakarta : Widya Medika. 2001.
- Mulyani, N. S dan L.N.A. Agustina. *Isolasi dan Karakterisasi Enzim Proteolitik dari Isolat Bakteri Termofilik Sumber Air Panas Gono harjo dan Plantungan, Kendal Jawa Tengah*. [Laporan Kegiatan]. Universitas Diponegoro. Semarang. 2004.
- Munawwar, kahlil . *Kajian Pengolahan dan Toksisitas Khitosan Larut Air dengan Menggunakan Tikus Putih (Rattus norvegicus)*. Disertasi Sekolah Pascasarjana, Institut Pertanian Bogor, Bogor, Januari 2007

- Murashima K, A. Kosugi and RH. Doy, *Synergistic effects on crystalline cellulose degradation between cellulosomal cellulases from Clostridium cellulovorans*. *J. Bacteriol.* 2002.
- Mushoffa. *Isolasi dan Identifikasi Bakteri Selulolitik dari Feses Kambing* Skripsi Sarjana, Fakultas Sains dan Teknologi UIN Maulana Malik Ibrahim. Malang. 2012.
- Naid, T. *Potensi Bioteknologi dalam Produksi dan Pengembangan Antibiotika Baru Menuju Paradigma Sehat*. Hasanuddin University Press. 1999.
- Pratiwi, Sylvia. *Mikrobiologi Farmasi*. Yogyakarta :Penerbit Erlangga.2008.
- Pelczar. Michael J. and Chan. E.C.S. *Dasar-Dasar Mikrobiologi*, Terjemahan oleh Hadioetomo, Ratna sari dkk, Jakarta : Universitas Indonesia. 2008.
- Purwadaria, dkk. *Perbandingan Aktivitas Enzim Selulase dari Bakteri dan Kapang Hasil Isolasi dari Rayap*. Balai Penelitian Ternak, Departemen Kimia, FMIPA, IPB. Bogor. 2003.
- Sari Uci, M, dkk. *Penapisan dan Karakterisasi Bakteri Selulolitik Termofilik Sumber Air Panas Sungai Medang, Kerinci, Jambi*, Laboratorium Riset Mikrobiologi, Jurusan Biologi, FMIPA Universitas Andalas, Kampus UNAND Limau Manis Padang. 2012.
- Saropah A.Dyah, dkk. *Kinetika Reaksi Enzimatis Ekstrak Kasar Enzim Selulase Bakteri Selulolitik Hasil Isolasi Dari Bekatul*. Jurusan Kimia, Fakultas Sains dan Teknologi, UIN Maulana Malik Ibrahim Malang. 2012.
- Southdene Sdn. *The Moths of Borneo part 1*. Malayan Nature Journal, Malaysia. 1986 vol 40 No. 1 dan 2.
- Shihab, M. Quraish. *Tafsir Al-Misbah Pesan, Kesan dan Keselarasan Al-Qur'an Vol 1 dan volume 12*. Jakarta: Lentera Hati. 2002.
- Suwandi, U. " *Mikroorganisme Penghasil Antibiotik*", [http :www.Kalbe Farma.com](http://www.Kalbe Farma.com), diakses 14 Desember 2011). 1989.
- Team Ahli Tafsir di Bawah Pengawasan Syaikh Shafiyurrahman al-Mubarakfuri. *Shahih Tafsir Ibnu Katsir Cet. 3 Jilid 7*. Jakarta: Pustaka Ibnu Katsir, 2010.
- Team of BAMONA. *Cossidae*. www.butterfliesandmoths.org/taxonomy/Cossidae. Diakses 23 Januari 2014.
- Tresnawati. *Perbandingan Aktivitas Enzim Selulase dari Bakteri dan Kapang Hasil isolasi dari rayap*. 2003.
- Veterina, Zahra., Agus Supriyanto dan Tri Nurhariyati. *Uji Potensi Isolat Bakteri Selulolitik dari Rayap Genus Microtermes Untuk Pengomposan Jerami Padi*. Departemen Biologi, Fakultas Sains dan Teknologi. Universitas Air langga. 2012.
- Wenzel M, dkk. *Aerobic and facultatively anaerobic cellulolytic bacteria from the gut of the termite Zoo termopsis angusticollis*. *Journal of Applied Microbiology*. 2002 .

Yinbo, Q., Zhu, M., Liu, K., Bao, X., and Lin, J. *Studies on cellulose ethanol production for sustainable supply of liquid fuel in China. Journal Biotechnol.* 1. 2006.

Zahidah, Din dan Maya Sovitri. *Isolasi, karakterisasi dan Potensi Bakteri Aerob sebagai Pendegradasi Limbah Organik.* Institut Teknologi Sepuluh November (ITS). 2013.



DAFTAR RIWAYAT HIDUP



Husnul Khatimah S, lahir di Wanio, tanggal 5 Januari

1993 merupakan anak ke dua dari enam bersaudara pasangan Ayahanda Drs. Syamsul Bahri B, M.Si dengan Ibunda Hj. Zuhrah Kasim.

Telah menyelesaikan pendidikan di TK Perwanida selama 2 tahun. Pada tahun 1998 melanjutkan pendidikan dasarnya di Madrasah Ibtidayyah Negeri Batu-Batu selama 6 tahun. Kemudian melanjutkan pendidikannya Sekolah Madrasah Tsanawiyah Yasrib Batu-Batu pada tahun 2004, kemudian melanjutkan pada jenjang Sekolah Menengah Atas (SMA) Negeri 1 Samboja Kalimantan Timur pada Tahun 2007. Tepat pada tahun 2010 ia menjadi mahasiswa UIN Alauddin Makassar Jurusan Farmasi.

Selama menempuh masa kuliah aktif di Himpunan Mahasiswa Jurusan (HMJ) Farmasi Periode 2011-2012, dan pernah menjadi Asisten Laboratorium Biologi Sel (2012 dan 2013), Mikrobiologi Dasar (2013), Kimia Bioteknologi Farmasi (2013).

SKEMA KERJA

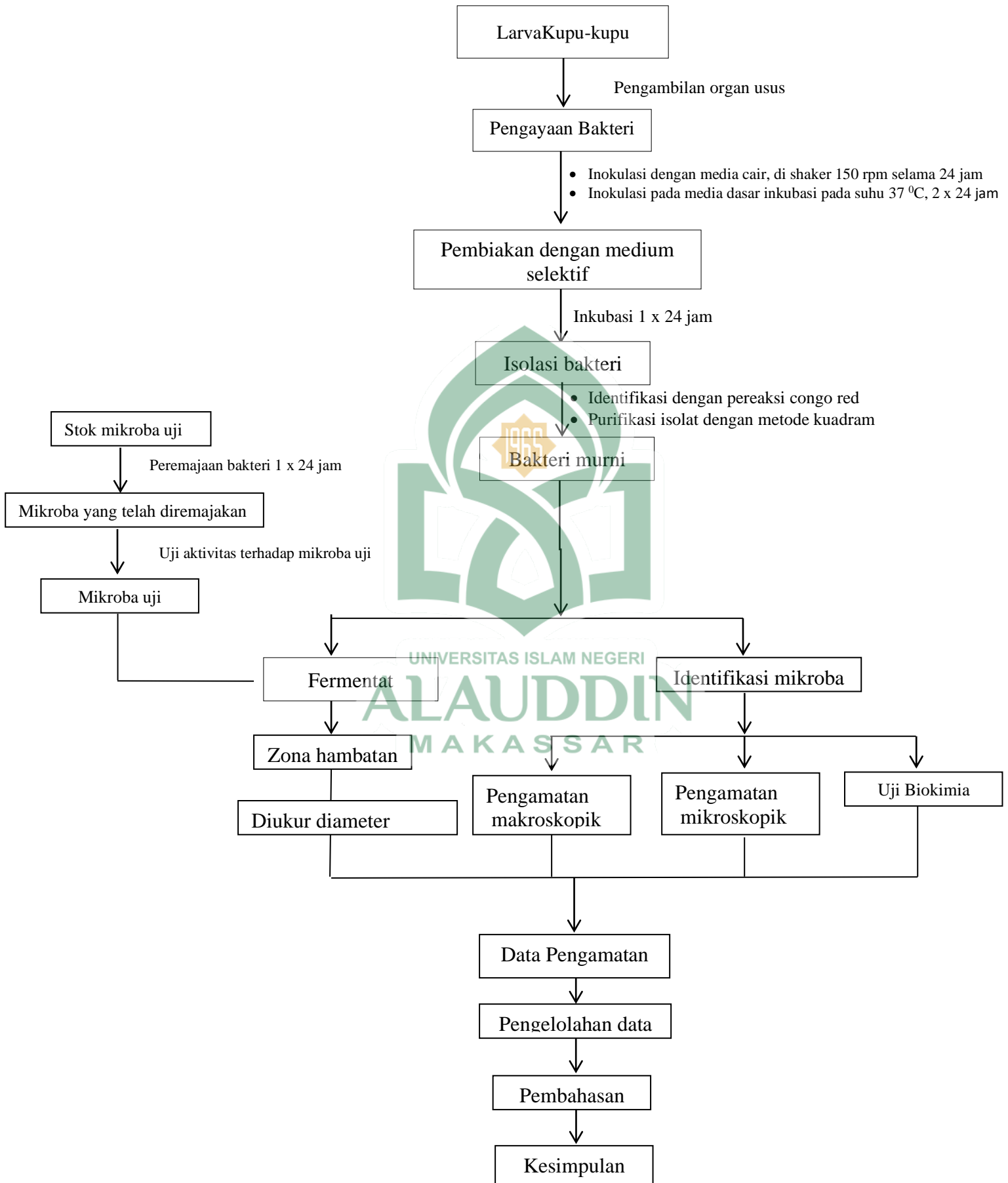

Lampiran 2. Gambar Hasil Penelitian



Gambar 2. Foto Bakteri pada medium dasar



Gambar 3. Foto Isolat Bakteri pada medium selektif

Keterangan :

- A : Isolat 1
- B : Isolat 2



Gambar 4. Foto Isolat Bakteri yang memberikan Aktivitas selulolitik

Keterangan :

A : Isolat 1
B : Isolat 2



Gambar 5. Foto Hasil Pemurnian Isolat Bakteri dengan Metode Kuadran

Keterangan :

A : Isolat 1
B : Isolat 2



A

B

Gambar 6. Foto Isolat Murni Bakteri pada Medium Agar Miring

Keterangan :

A : Isolat 1

B : Isolat 2



A

B

Gambar 7. Foto Pengecatan Gram

Keterangan :

A : Isolat 1

B : Isolat 2

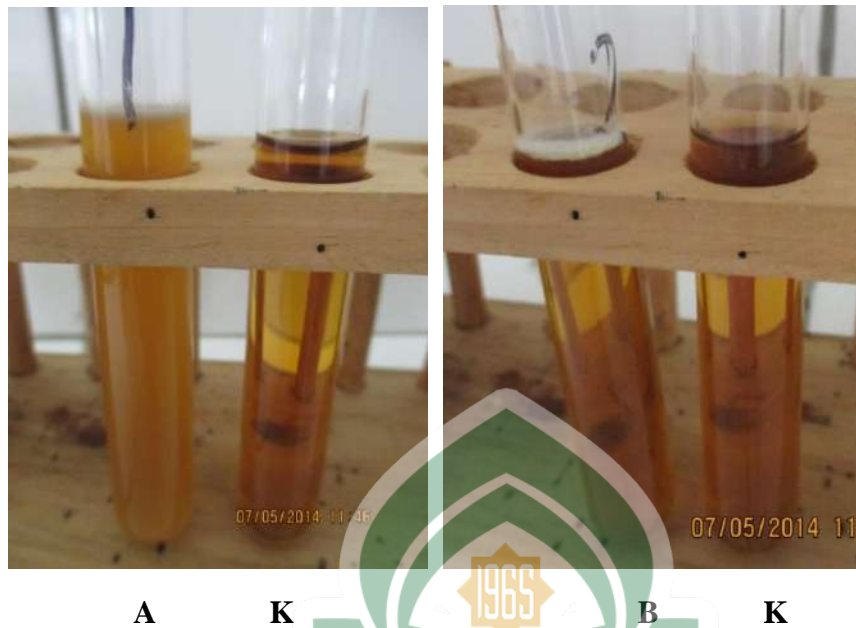

A

K

B

K

Gambar 8. Foto Hasil Pengujian Makroskopik Fermentat Bakteri pada Medium Cair

Keterangan :

- A : Isolat 1
 B : Isolat 2
 K : Kontrol



A

B

Keterangan :

- A : Isolat 1
 B : Isolat 2

Gambar 9. Foto Hasil Pengujian Makroskopik Fermentat Bakteri pada medium selektif tegak

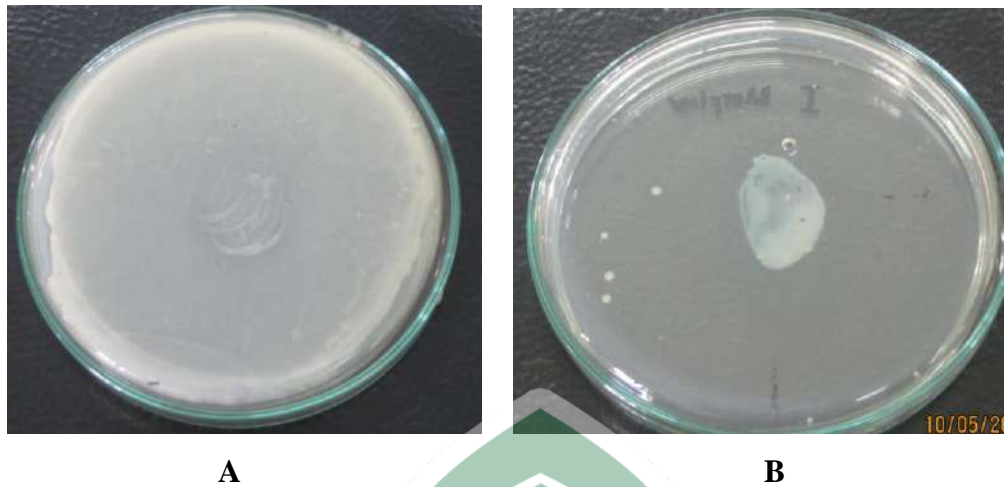

A

B

Gambar 10. Foto Hasil Pengujian Makroskopik Fermentat Bakteri pada Medium Agar Lempengan

Keterangan :

A : Isolat 1

B : Isolat 2



K

1

2

A

K

1

2

B

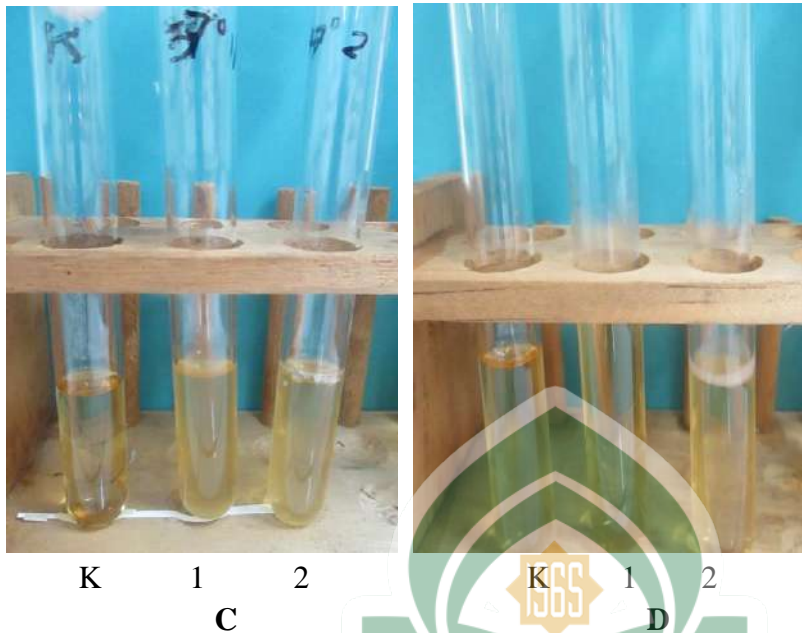

Gambar 11. Foto Hasil Pengujian Pertumbuhan Dipengaruhi Suhu Isolat Bakteri.

Keterangan :

A = Pertumbuhan Isolat Bakteri Pada Suhu 4⁰C

B = Pertumbuhan Isolat Bakteri Pada Suhu 25⁰C

C = Pertumbuhan Isolat Bakteri Pada Suhu 37⁰C

D = Pertumbuhan Isolat Bakteri Pada Suhu 47⁰C

K = Kontrol

1 = Isolat 1

2 = Isolat 2



Gambar 12. Foto Hasil Pengujian Pertumbuhan Dipengaruhi pH Isolat Bakteri.

Keterangan :

A = Koloni Bakteri Pada pH 4

B = Koloni Bakteri Pada pH 7

C = Koloni Bakteri Pada pH 10

K = Kontrol

1 = Isolat 1

2 = Isolat2



Gambar 13. Foto Hasil Fermentasi Isolat Murni Bakteri pada Medium MYB

Keterangan :

A : Isolat 1

B : Isolat 2

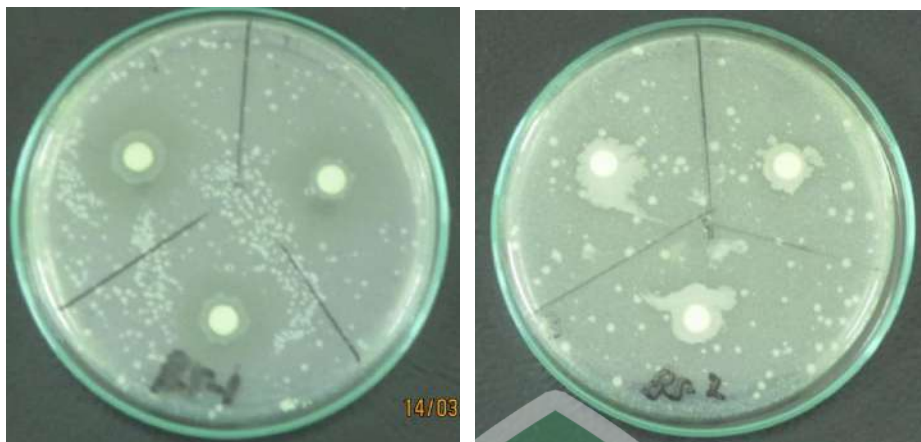

1

2



1

2

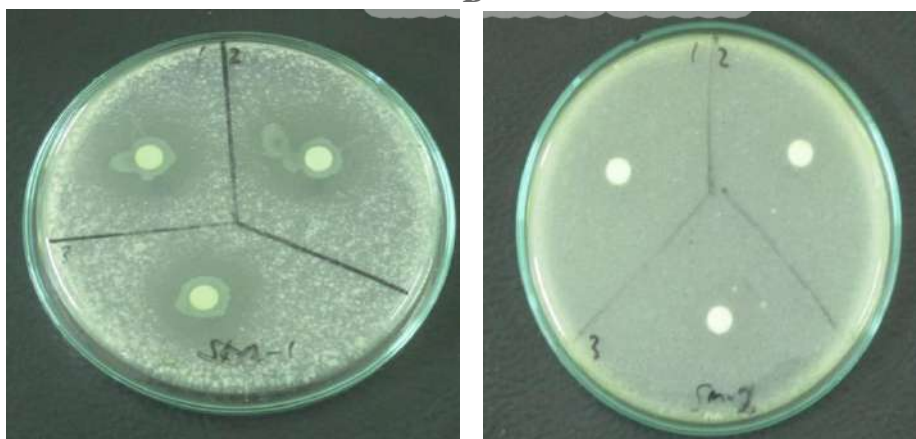

1

2

C



1



2

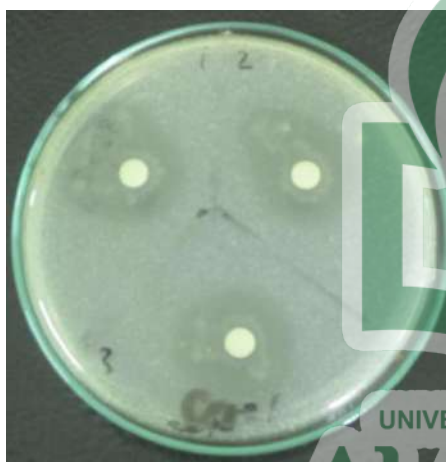

1



2



1

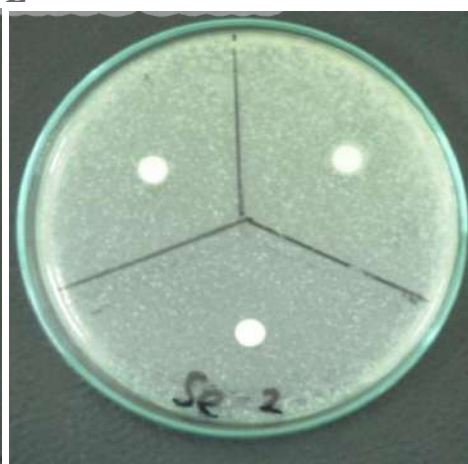

2

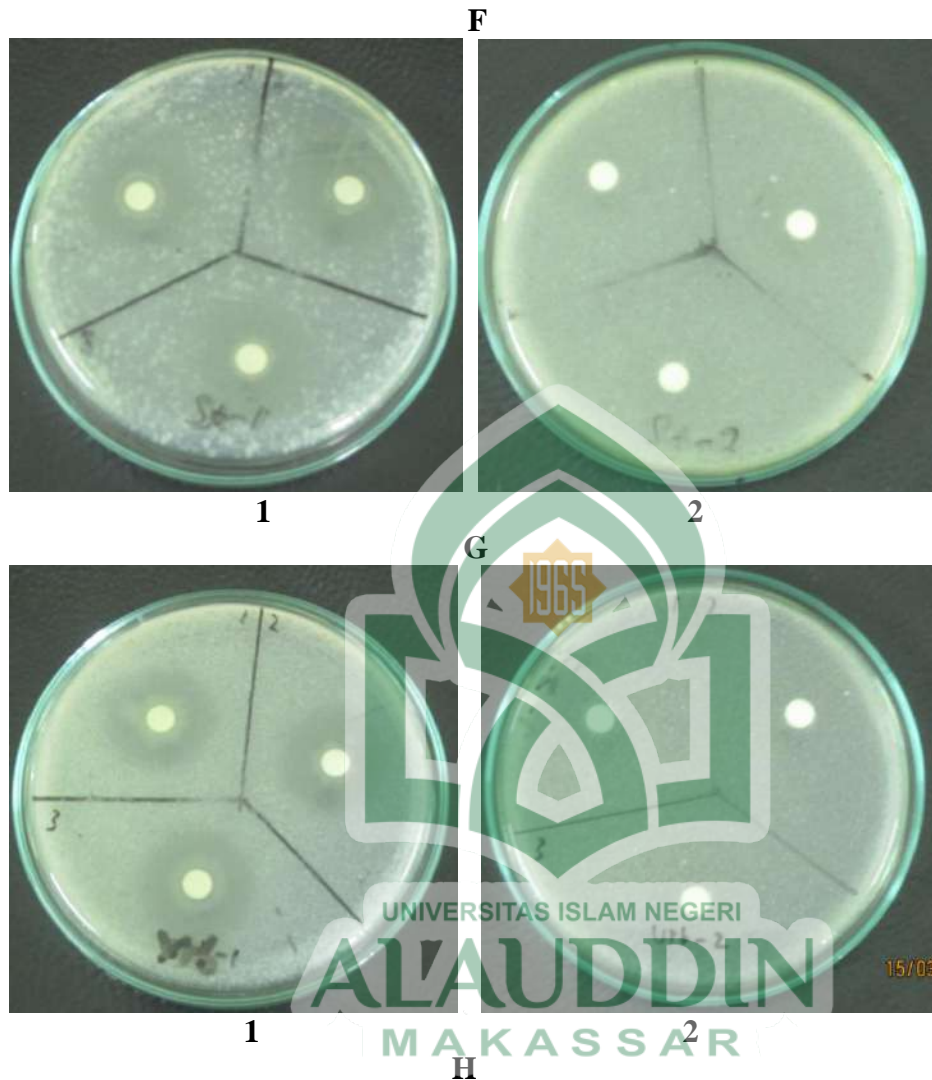

Gambar 14 .Foto Hasil Pengujian Penghambatan Fermentat Isolat Bakteri Terhadap Mikroba Uji

Keterangan :

A : *Bacillus subtilis*

B : *Escherichia coli*

C : *Streptococcus mutans*

D : *Pseudomonas aeruginosa*

E : *Staphylococcus aureus*

F : *Staphylococcus epidermidis*

G : *Salmonella typhi*

H : *Vibrio colera*

1 : Isolat 1

2 : Isolat 2



Gambar 15.Foto Blank Disk yang Digunakan

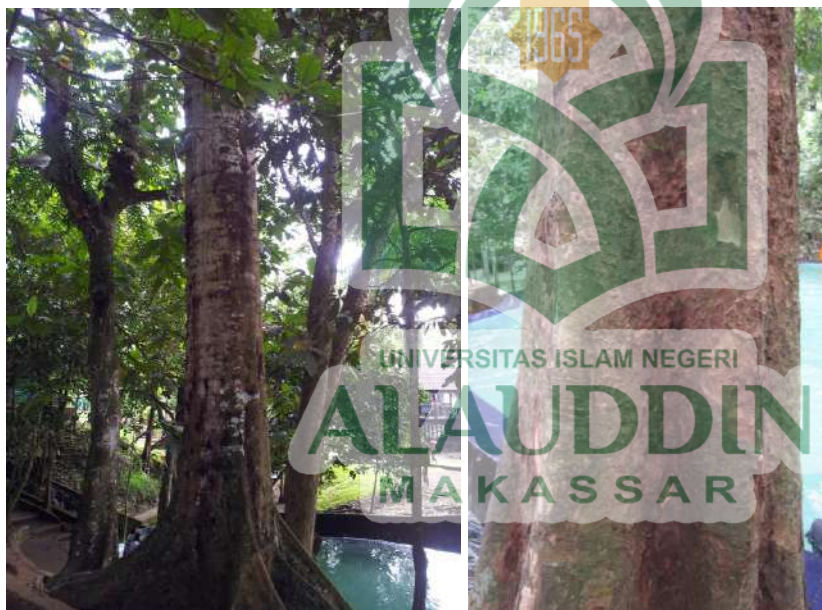

Gambar 16. Pohon Menteng (*Baccaurea racemosa* Rein)

Lampiran 3. Pembuatan Medium

a. Medium Pengayaan Bakteri

Komposisi :

Yeast ekstrak	1 g
NaCl	1 g
Pepton	1 g
Aquadest	100 ml

Pembuatan:

Ketiga bahan dilarutkan dalam aquadest hingga volume 100 ml, kemudian disterilkan dalam autoklaf pada suhu 121°C selama 15 menit.

b. Medium Dasar

Komposisi :

NaNO ₃	0,1 g
K ₂ HPO ₄	0,4 g
KCl	0,05 g
MgCl ₂ .6H ₂ O	0,05 g
Yeast ekstrak	0,01 g
Bakto agar	1,5 g
Aquadet	100 ml

Pembuatan:

Komposisi dari bahan-bahan tersebut dilarutkan dengan aquades hingga volume akhir 100 ml. kemudian disterilkan dalam autoklaf pada suhu 121°C selama 15 menit.

c. Medium Selektif Bakteri Selulolitik

Komposisi:

NaNO ₃	0,1 g
K ₂ HPO ₄	0,4 g
KCl	0,05 g
MgCl ₂ .6H ₂ O	0,05 g
Yeast ekstrak	0,01 g
CMC	2 g
Bakto agar	1,5 g
Aquadet	100 ml



Pembuatan:

CMC dilarutkan dalam air panas kemudian ditambahkan bakto agar. Setelah larut ditambahkan bahan-bahan lainnya dan dilarutkan dengan aquades hingga volume akhir 100 ml. Selanjutnya disterilkan dalam autoklaf pada suhu 121°C selama 15 menit.

d. Nutrient Agar (NA)

Komposisi :

Ekstrak Beef	3,0 g
Pepton	5,0 g
Agar	15,0 g
Aquadest hingga	1000 ml

Pembuatan :

Ditimbang bahan di atas dilarutkan dalam 1000 ml sampai larut, kemudian disterilkan dalam autoklaf pada suhu 121°C selama 15 menit.

e. Medium MRVP

Pepton dapar	77 g
Dekstrose	5 g
Dikalium hidrogenfosfat	5 g
Aquadest	1000 ml
pH akhir	6,9

Pembuatan :

Ditimbang semua bahan dilarutkan dalam 1000 ml aquadest sampai larut, kemudian disterilkan dalam autoklaf pada suhu 121°C selama 15 menit.

f. Medium TSIA

Pepton	20 g
Natrium Klorida	5 g
Laktosa	10 g

Sukrosa	10 g
Glukosa	1 g
Fero amoniumsulfat	200 mg
Natrium sulfat	200 mg
Fenol merah	25 g
Bakto agar	13 g
Aquadest	1000 ml
pH akhir	7,3

Pembuatan :

Ditimbang bahan tersebut dilarutkan dalam 1000 ml aquadest sampai larut, kemudian disterilkan dalam autoklaf pada suhu 121°C selama 15 menit.

g. Medium SCA

Komposisi:

Bakto agar	20 g
Natrium Klorida	5 g
Magnesium sulfat	1,2 g
Amonium Hidrogen fosfat	1 g
Dikalium hidrogen fosfat	1 g
Natrium sitrat	2 g
Bromtimol biru	0,08 g
Aquadest	1000 ml
pH akhir	6



Pembuatan :

Ditimbang bahan tersebut dan dilarutkan dalam 1000 ml aquadest sampai larut, kemudian disterilkan dalam autoklaf pada suhu 121°C selama 15 menit.

h. Medium SIM

Komposisi:

Triptone	2 g
Peptone	6,1 g
Fero amoniumsulfat	0,2 g
Sodium tiosulfat	0,2 g
Bakto agar	3,5 g
Aquadest	1000 ml
pH akhir	7,3

Pembuatan :

Ditimbang bahan dan dilarutkan dalam 1000 ml aquadest sampai larut, kemudian disterilkan dalam autoklaf pada suhu 121°C selama 15 menit

i. Nutrient Broth (NB)

Komposisi :

Ekstrak Beef	3,0 g
Pepton	5,0 g
Aquadest hingga	1000 ml

Pembuatan :

Semua bahan di masukkan ke dalam erlemeyer dilarutkan dalam aquadest hingga 800 ml, dipanaskan sampai larut, dicukupkan sampai 1000 ml aquadest, kemudian disterilkan dalam autoklaf pada suhu 121°C selama 15 menit.

j. Medium fermentasi karbohidrat

Komposisi:

Ekstrak daging	3 g
Peptone	5 g
Sukrosa	5 g

Pembuatan:

Komposisi dari bahan-bahan tersebut dilarutkan dengan aquades hingga volume akhir 100 ml. pH diatur 7,0 lalu ditambahkan 1 ml indikator phenol red 1,6 % sebanyak 1 ml. Selanjutnya disterilkan dalam autoklaf pada suhu 121°C selama 15 menit.

k. Medium Malatosa Yeast Broth (MYB)

Komposisi :

Maltosa	10 g
Yeast Extract	3 g
Pepton	5 g
Dekstrosa	10 g
Aquadest	hingga 1000 ml

Pembuatan :

Semua bahan tersebut dimasukkan ke dalam gelas erlenmeyer dan dilarutkan dalam aquadest kemudian dipanaskan sampai mendidih hingga semua larut. kemudian disterilkan dalam autoklaf pada suhu 121°C selama 15 menit.

1. Glukosa Nutrient Agar (GNA)

Komposisi :

Glukosa	10 g
Ekstrak Yeast	5 g
Pepton	10 g
NaCl	2,5 g
Aquadest hingga	1000 ml

Pembuatan :

Semua bahan tersebut dimasukkan ke dalam gelas erlenmeyer dan dilarutkan dalam aquadest kemudian dipanaskan sampai mendidih hingga semua larut, kemudian disterilkan dalam autoklaf pada suhu 121°C selama 15 menit.

Lampiran 4. Pembuatan Pereaksi

a. Cat A

- Larutan kristal violet

Komposisi :

Kristal violet	3 g
Etanol 95%	20 ml

- Larutan amonium oksalat

Amonium oksalat	0,8 g
Aquadest	80 ml

Pembuatan :

Dicampur larutan (1) dan (2), kemudian disimpan dalam wadah tertutup gelas.

b. Cat B

- Larutan Iodium

Komposisi :

Kristal iodium	5 g
Kalium Iodida	0,2 g
Aquadest	100 ml

Pembuatan :

Campur I_2 dan KI dalam mortir dan haluskan. Tambahkan aquadest sedikit demi sedikit, akhirnya tambahkan aquadest hingga 100 ml.

c. Cat C

- Larutan pemucat

Komposisi :

Etanol 95% 70 ml

Aseton 30 ml

Pembuatan :

Dicampurkan kedua bahan tersebut, kemudian disimpan dalam wadah tertutup gelas.

d. Cat D

- Larutan safranin

Komposisi :

Safranin 0,5 g

Etanol 95% 10 ml

Aquadest ad 100 ml

Pembuatan :

Dilarutkan safranin dalam etanol 95%. Tambahkan dengan aquadest dan saring dengan kertas saring. Disimpan dalam botol.

