

**PENGARUH PANDEMI COVID-19 TERHADAP PERTUMBUHAN
EKONOMI DI INDONESIA MELALUI PENGELUARAN KONSUMSI
RUMAH TANGGA SEBAGAI VARIABEL INTERVENING**



Skripsi

Diajukan Untuk Memenuhi Salah Satu Syarat Meraih Gelar Sarjana
Ilmu Ekonomi (S.E) Pada Jurusan Ilmu Ekonomi
Fakultas Ekonomi Dan Bisnis Islam
UIN Alauddin Makassar

Oleh:

JUMRIANI
90300117065

**UNIVERSITAS ISLAM NEGERI
ALAUDDIN
MAKASSAR**
**FAKULTAS EKONOMI DAN BISNIS ISLAM
UIN ALAUDDIN MAKASSAR
2022**

PERNYATAAN KEASLIAN SKRIPSI

Mahasiswa yang bertanda tangan dibawah ini :

Nama : Jumriani
NIM : 90300117065
Tempat/Tgl Lahir : Pariwang, 22 Oktober 1999
Jurusan/ Prodi : Ilmu Ekonomi
Fakultas / Program : Ekonomi dan Bisnis Islam
Judul : Pengaruh Pandemi COVID-19 Terhadap Pertumbuhan
Ekonomi di Indonesia Melalui Pengeluaran Konsumsi
Rumah Tangga Sebagai Variabel Intervening

Menyatakan dengan sesungguhnya dan penuh kesadaran bahwa skripsi ini benar adalah hasil karya sendiri. Jika di kemudian hari terbukti bahwa ini merupakan dplikasi, tiruan, plagiat, atau dibuat orang lain, sebagian atau seluruhnya, maka skripsi dan gelar yang diperoleh karenanya batal demi hukum.

Gowa, Mei 2022

Penyusun

UNIVERSITAS ISLAM NEGERI
ALAUDDIN
M A K A S S A R
Jumriani
90300117065



ALAUDDIN

KEMENTERIAN AGAMA RI
UNIVERSITAS ISLAM NEGERI ALAUDDIN MAKASSAR
FAKULTAS EKONOMI DAN BISNIS ISLAM

Kampus I, Jl. St. Alauddin No. 63 Makassar Tlp. (0411) 864924 Fax. 864923
Kampus II, Jl. H. M. Yasin Lingsi No. 36 Samata Sungguminasa-Gowa Tlp. (0411) 841879 Fax. 8221400

PENGESAHAN SKRIPSI

Skripsi yang berjudul “Pengaruh Pandemi COVID-19 Terhadap Pertumbuhan Ekonomi Melalui Pengeluaran Konsumsi Rumah Tangga Sebagai Variabel Intervening di Indonesia” yang disusun oleh **Jumriani, 90300117065**, mahasiswa Jurusan Ilmu Ekonomi pada Fakultas Ekonomi Dan Bisnis Islam, Universitas Islam Negeri Alauddin Makassar, telah diuji dan dipertahankan dalam sidang munaqasyah yang diselenggarakan pada tanggal 12 April 2022 bertepatan dengan 10 Ramadhan 1443 H dan dinyatakan telah dapat diterima sebagai salah satu syarat untuk memperoleh gelar sarjana ekonomi pada Fakultas Ekonomi dan Bisnis Islam.

Samata-Gowa, 17 Mei 2022

16 Syawal 1443 H

DEWAN PENGUJI

Ketua	: Prof. Dr. H. Abustani Ilyas, M.Ag	(.....)
Sekretaris	: Dr. Hj. Rahmawati Muin, M.Ag	(.....)
Penguji I	: Dr. H. Abdul Wahab, SE., M.Si	(.....)
Penguji II	: Dr. Alim Syahriati, M.Si	(.....)
Pembimbing I	: Dr. Sitti Aisyah, S.Ag., M.Ag	(.....)
Pembimbing II	: Ahsani Paramita, S.E., M.Si	(.....)

Diketahui Oleh:

Fakultas Ekonomi dan Bisnis Islam
Universitas Islam Negeri Alauddin Makassar



Prof. Dr. H. Abustani Ilyas, M.Ag
(19-10661130 199303 1 003)

KATA PENGANTAR



Assalamu'alaikum Warahmatullahi Wabarakatuh.

Tiada kata yang pantas diucapkan kecuali puji syukurkehadirat Allah SWT atas limpahan Rahmat dan Karunia-Nya, Berupa kesehatan, kekuatan ilmu pengetahuan sehingga penulis masih dapat memberikan sumbangsinya dalam pengembangan ilmu pengetahuan dengan menyelesaikan peneletian ini, Inshaa Allah. Salawat dan salam semoga senantiasatercurahkan kepada baginda Rasulullah Muhammad SAW, manusia dengan akhlaq paling mulia, toladan yang sebenarnya dan menjadi pemimpin di muka bumu ini tiada duanya, dengan izin dan kehendak Allah SWT, skripsi ini sebagai salah satu persyaratan untuk menyelesaikan Program Sarjana (S1) Jurusan Ilmu Ekonomi Fakultas Ekonomi dan Bisnis Islam Universitas Islam Negeri Alauddin Makassar, skripsi ini berjudul **“Pengaruh Pandemi COVID-19 Terhadap Pertumbuhan Ekonomi di Indonesia Melalui Pengeluaran Konsumsi Rumah Tangga Sebagai Variabel Intervening”**telah diselesaikan dengan waktu yang direncanakan.

Penulis mengucapkan terima kasih yang tak terhingga khususnya kepada orang tua penulis, ayahanda Syarifuddin dan ibunda Darawati yang telah mendidik, membesarkan, dan menjaga dengan penuh kasih sayang dan cintanya yang tak pernah putus berdoa kepada Allah SWT agar anak-anaknya menjadi anak shaleh dan shaleha di dunia maupun akhirat. Untuk kakak dan adik-adikku tercinta, Zulfikar, Fery Darmansyah, Dhiko Darmawan dan Muhammad Qhaeril

Iqdam untuk cinta dan dukungannya. Serta untuk seluruh keluarga besar saya yang menjadi motivasi bagi saya setiap harinya.

Penulis menyadari bahwa terselesaikannya skripsi ini adalah izin Allah SWT sebagai pemegang kendali dan penulis sadar bahwa selama proses penulisan skripsi inibanyak mengalami kendala, namun berkat bantuan, bimbingan, dan saran dari berbagai pihak sehingga segala kendala yang dihadapi dapat terlewati. Itu semua tidak lepas dari Doa dan dukungan keluarga besar penulis yang selalu percaya bahwa segala sesuatu yang dilaksanakan dengan ikhlas dan tulus akan membuahkan hasil yang indah. Untuk itu, dengan kerendahan hati, penulis mengucapkan terima kasih kepada:

1. Prof. H. Hamdan Juhannis, M.A, Ph.D selaku Rektor UIN Alauddin Makassar beserta wakil Rektor I, II, III dan IV.
2. Prof. Dr. H. Abustani Ilyas, M.Ag. Selaku Dekan Fakultas Ekonomi dan Bisnis Islam UIN Alauddin Makassar beserta wakil dekan I, II dan III.
3. Dr. Hasbiullah, SE., M.Si dan baso Iwang, SE., M.Si, Ph.D selaku Sekertaris Jurusan Ilmu Ekonomi UIN Alauddin Makassar.
4. Dr. Sitti Aisyah, S.Ag., M.Ag. Selaku Pembimbing I dan Ahsani Paramita, S.E., M.Si selaku pembimbing II. Terima kasih atas waktu yang telah diluangkan, saran kritik dan saran yang membangun dalam penyusunan dan penyelesaian skripsi ini.
5. Dr. H. Abdul Wahab, SE., M.Si selaku penguji I dan Dr. Alim Syahriati, S.E., M.Si selaku penguji II yang telah memberikan saran dan masukan ditengah kesibukannya demi kesempurnaan tulisan ini.

6. Seluruh staff bagian akademik, tata usaha, jurusan dan perpustakaan Fakultas Ekonomi dan Bisnis Islam. Penulis berterima kasih atas bantuannya dalam pengurusan dan pelayanan akademik dan administrasi.
7. Seluruh dosen khususnya di Fakultas Ekonomi dan Bisnis Islam UIN Alauddin Makassar yang telah memberikan ilmunya dengan ikhlas kepada penulis selama proses perkuliahan maupun praktikum jurusan.
8. Andi Faisal Anwar, SE., M.Si, selaku dosen pembimbing akademik terima kasih yang selalu mendukung dan memotivasi setiap kegiatan, serta memberikan masukan.
9. Keluarga terutama untuk Kakek dan nenek serta Tante, Paman, para Sepupu-sepupu yang selalu memberikan semangat sehingga dapat menyelesaikan penelitian ini.
10. Rekan-rekan seperjuangan, mahasiswa jurusan Ilmu Ekonomi angkatan 2017 (KURS), terkhusus Ilmu Ekonomi B angkatan 2017 yang selalu memotivasi, menemani, serta menjadi media informasi dan diskusi dalam berbagai hal.
11. Terima Kasih untuk Geng Samata Residence Husnul Khatimah, Nurdahlia Sangeran, Nurwafa Wafia, Andi Riska, Arni Amelia putri, Nurwafa Wafiah dan kak Fitratul Aeni yang telah memberikan semangat dan doa serta motivasi.
12. Semua pihak yang tidak dapat saya sebutkan satu persatu, namun telah memberikan sumbangsih yang berupa dukungan semangat kepada penulis.

Harapan penulis semoga skripsi ini dapat memberikan manfaat bagi semua pihak meskipun penulis menyadari penuh bahwa skripsi ini jauh dari kesempurnaan. Dengan segenap kerendahan hati, penulis berharap semoga kekurangan yang ada pada skripsi ini dapat dijadikan bahan pembelajaran untuk penelitian yang lebih baik kedepannya, dan semoga skripsi ini bermanfaat bagi penulis khususnya dan pembaca pada umumnya. Aamiin Yaa Rabbal Aalamiin.

Wassalamu'alaikum Warahmatullahi Wabarakatuh.

Gowa, Mei 2022

Penulis

Jumriani

UNIVERSITAS ISLAM NEGERI
ALAUDDIN
M A K A S S A R

DAFTAR ISI

HALAMAN SAMPUL	i
PERNYATAAN KEASLIAN SKRIPSI	ii
PERSETUJUAN PEMBIMBING	iii
KATA PENGANTAR	iv
DAFTAR ISI	viii
DAFTAR TABEL	x
DAFTAR GAMBAR	xi
ABSTRAK	xii
BAB I PENDAHULUAN	1
A. Latar Belakang Masalah.....	1
B. Rumusan Masalah	6
C. Tujuan penelitian	6
D. Manfaat Penelitian	7
BAB II LANDASAN TEORI	8
A. Pertumbuhan Ekonomi.....	8
B. Konsumsi Rumah Tangga.....	15
C. Pandemi COVID-19.....	26
D. Hubungan Antar Variabel	30
E. Kajian Pustaka	33
F. Kerangka Pikir	37
G. Hipotesis	38
BAB III METODE PENELITIAN	41
A. Jenis dan Lokasi Penelitian.....	41
B. Jenis dan Sumber Data.....	41
C. Metode Pengumpulan Data.....	42
D. Metode Analisis Data	42
E. Definisi Operasional	51
BAB IV HASIL DAN PEMBAHASAN	52
A. Gambaran Umum Provinsi Sulawesi Selatan	52
B. Deskripsi Perkembangan Variabel.....	54
C. Hasil dan Analisis Data.....	59
D. Pembahasan Hasil Penelitian	70
BAB V PENUTUP	76

A. Kesimpulan	76
B. Saran	76
DAFTAR PUSTAKA.....	77
LAMPIRAN.....	82



UNIVERSITAS ISLAM NEGERI
ALAUDDIN
M A K A S S A R

DAFTAR TABEL

Tabel 1.1: Laju Pertumbuhan Ekonomi beberapa Provinsi di Indonesia.....	3
Tabel 1.2: Perkembangan Pengeluaran Konsumsi Rumah Tangga beberapa Provinsi di Indonesia	5
Tabel 2.1: Penelitian Terdahulu	33
Tabel 4.1: Laju Pertumbuhan Ekonomi di Indonesia	55
Tabel 4.2: Perkembangan Pengeluaran Konsumsi Rumah Tangga beberapa Provinsi di Indonesia.....	57
Tabel 4.3: Hasil Uji Normalitas	59
Tabel 4.4: Hasil Uji Multikolinearitas	60
Tabel 4.5: Hasil Uji Autokorelasi	61
Tabel 4.6: Hasil Uji Heteroskedastisitas	62
Tabel 4.7: Uji Chow Persamaan Model I.....	63
Tabel 4.8: Uji Chow Persamaan Model II	63
Tabel 4.9: Uji Hausman Persamaan Model I.....	65
Tabel 4.10: Uji Hausman Persamaan Model II.....	65
Tabel 4.11: Hasil <i>Summary of Regresi Analisi</i>	67

DAFTAR GAMBAR

Gambar 1.1: Perkembangan Kasus Terkonfirmasi Positif COVID-19.....	1
Gambar 2.1: Kerangka Pikir	37
Gambar 4.1: Perkembangan Kasus Terkonfirmasi Positif COVID-19.....	58
Gambar 4.2: Model Struktur Pengaruh Pandemi COVID-19 Terhadap Pertumbuhan Ekonomi Pengeluaran Konsumsi Rumah Tangga.....	66

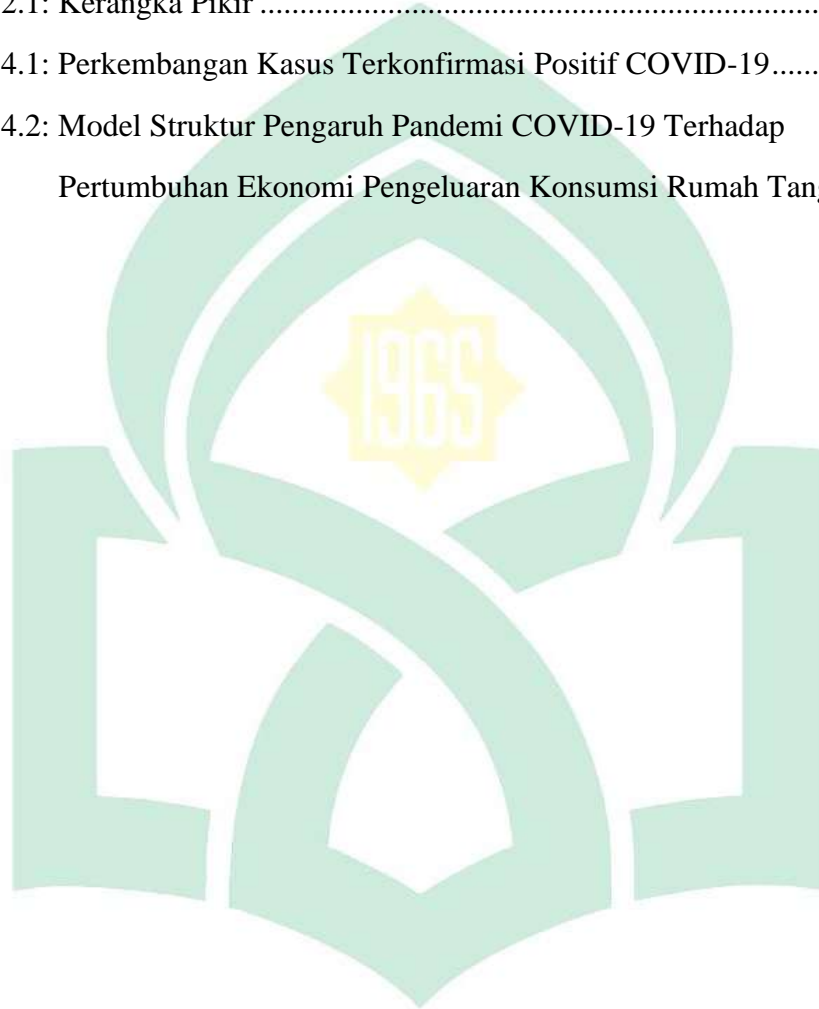

UNIVERSITAS ISLAM NEGERI
ALAUDDIN
M A K A S S A R

ABSTRAK

NAMA : JUMRIANI
NIM : 90300117065
**JUDUL :PENGARUH PANDEMI COVID-19 TERHADAP
PERTUMBUHAN EKONOMI DI INDONESIA MELALUI
PENGELUARAN KONSUMSI RUMAH TANGGA SEBAGAI
VARIABEL INTERVENING**

Pandemi COVID-19 telah mempengaruhi pertumbuhan ekonomi dan pengeluaran konsumsi rumah tangga di Indonesia. Pembatasan aktivitas masyarakat menyebabkan penurunan pertumbuhan ekonomi yang penyebab utamanya karena kurangnya kontribusi ekonomi rumah tangga, sebab ekonomi rumah tangga merupakan penyumbang terbesar pertumbuhan ekonomi suatu daerah, pembatasan aktivitas menyebabkan banyak rumah tangga kehilangan pekerjaan, maka semakin banyak rumah tangga yang kehilangan pendapatan sehingga berdampak kepada konsumsi rumah tangga. Ketika pendapatan rumah tangga menurun maka konsumsi rumah tangga ikut menurun. Sehingga pengeluaran konsumsi rumah tangga ikut menurun.

Tujuan dari penelitian ini adalah untuk mengetahui pengaruh pandemi COVID-19 terhadap pertumbuhan ekonomi melalui pengeluaran konsumsi rumah tangga di Indonesia. Data diperoleh dari Badan Pusat Statistika Indonesia. Dalam Penelitian ini menggunakan penelitian kuantitatif, dengan menggunakan metode *path analysis*. Hasil dari penelitian ini menunjukkan bahwa variabel Pandemi COVID-19 berpengaruh negatif dan signifikan terhadap pertumbuhan ekonomi di Indonesia, variabel pandemi COVID-19 berpengaruh negatif dan signifikan terhadap pengeluaran konsumsi rumah tangga di Indonesia, variabel pengeluaran konsumsi rumah tangga berpengaruh positif dan signifikan terhadap pertumbuhan ekonomi.

**Kata Kunci: Pandemi COVID-19, Pertumbuhan Ekonomi dan Pengeluaran
Konsumsi Rumah Tangga**

UNIVERSITAS ISLAM NEGERI
ALAUDDIN
M A K A S S A R

BAB I PENDAHULUAN

A. Latar Belakang Masalah

Saat ini terdapat Nama baru yang menimbulkan ketakutan di seluruh dunia itu adalah penyakit *Coronavirus* (COVID-19). Wabah COVID-19 dipicu pada Desember 2019 di Kota Wuhan, yang berada di provinsi Hubei, Cina. Virus ini terus menyebar ke seluruh dunia. Meskipun episentrum wabah awalnya adalah Cina, dengan kasus yang dilaporkan baik di Cina atau dalam perjalanan dari negara tersebut, kasus sekarang dilaporkan banyak dari negara lain. Sementara beberapa Negara telah mampu menangani kasus yang dilaporkan efektif, tidak pasti dimana dan kapan kasus baru akan muncul. Di tengah resiko kesehatan masyarakat yang signifikan, yang ditimbulkan COVID-19 kepada dunia, Organisasi Kesehatan Dunia (WHO) telah menyatakan darurat kasus kesehatan masyarakat yang menjadi perhatian internasional untuk mengkoordinasikan tanggapan internasional terhadap penyakit tersebut. (Mardiyah & Nurwati, 2020)

Gambar 1.1 Perkembangan Kasus terkonfirmasi COVID-19 di Indonesia

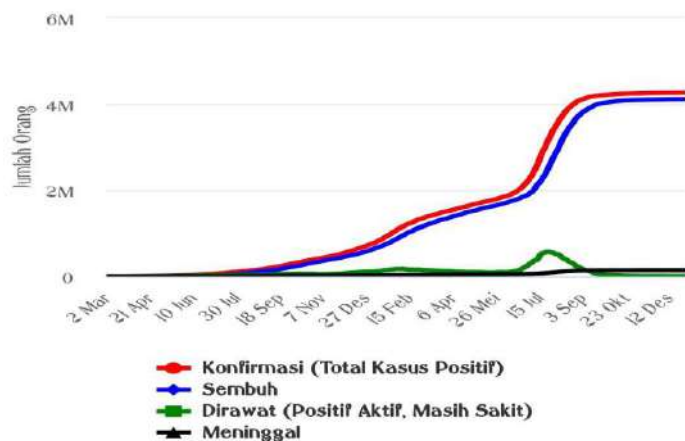

Sumber: Covid19.go.id, Tahun2022

Penyebaran kasus COVID-19 di Indonesia pada bulan Maret 2020 sampai dengan Desember 2021 telah mencapai 4.262.720 kasus. Kemudian meninggal disebabkan COVID-19 di seluruh Indonesia sejak adanya pandemi COVID-19 sebanyak 144.094 orang dan 4.292 masih dirawat (positif aktif) serta 4.114.334 orang dinyatakan sembuh. Provinsi DKI Jakarta merupakan provinsi dengan angka kasus konfirmasi positif COVID-19 tertinggi di seluruh Indonesia yaitu 865.297 orang. Sedangkan Provinsi Jawa Tengah menjadi provinsi dengan jumlah meninggal yaitu 30,287 orang.

Sejak kasus pertama di Indonesia, pemerintah langsung melakukan penanganan dengan menerapkan Pembatasan Sosial Berskala Besar (PSBB) dari Maret 2020 hingga Mei 2020. Lonjakan kedua dari COVID-19 terjadi pada bulan Mei 2021 sehingga dilakukan kebijakan pembatasan gerak kedua oleh pemerintah Indonesia pada tanggal 3 Juli hingga 20 Juli 2021 secara serentak di Jawa dan Bali yang disebut Pemberlakuan Pembatasan Kegiatan Masyarakat (PPKM). Adanya PSBB dan PPKM telah dilakukan di beberapa wilayah di Indonesia mempengaruhi aktivitas-aktivitas ekonomi masyarakat di Indonesia. (Andriyani et al., 2021) Dengan adanya peraturan tersebut, malah berdampak sangat besar terhadap ekonomi negara dan masyarakat.

COVID-19 memberikan tekanan kuat kepada perekonomian Indonesia dengan sumber gejolak yang belum pernah dialami sebelumnya. Sebagaimana kondisi dunia, gejolak bersumber dari permasalahan kesehatan dan kemanusiaan, yang kemudian merambat ke permasalahan ekonomi. Respon segera pemerintah untuk mengurangi penyebaran COVID-19 melalui PSBB tidak dapat dihindari

menurunkan kinerja perekonomian. Kebijakan untuk mengatasi penyebaran COVID-19 telah mengurangi mobilitas manusia serta aktivitas barang dan jasa. Konsumsi, investasi, transportasi, pariwisata, produksi dan keyakinan ekonomi menurun signifikan, yang pada akhirnya membuat pertumbuhan ekonomi turun dengan tajam.

McKibbin & Fernando (2020) Menyatakan bahwa seluruh negara yang mengalami pandemi COVID-19 akan mengalami penurunan pertumbuhan ekonomi dengan tingkat yang berbeda, bergantung pada kebijakan yang dijalankan dan jumlah penduduk. Perlambatan ekonomi pada masa COVID-19 utamanya disebabkan oleh perubahan penyuluhan permintaan barang dan jasa karena kebijakan pembatasan aktivitas yang dijalankan.(Aeni, 2021)

Tabel 1. 1 Laju Pertumbuhan Ekonomi Beberapa Provinsi di Indonesia

PROVINSI	2020				2021			
	Q1	Q2	Q3	Q4	Q1	Q2	Q3	Q4
BALI	(1,24)	(11,06)	(12,36)	(12,20)	(9,80)	2,83	(2,93)	0,51
KEPULAUAN RIAU	2,02	(6,81)	(5,81)	(4,4)	(1,19)	6,90	2,97	5,27
BANTEN	3,12	(7,26)	(5,32)	(3,91)	(0,46)	8,92	4,51	5,19
KALIMANTAN TIMUR	1,34	(5,37)	(4,54)	(2,88)	(2,96)	5,79	4,51	2,91
DI YOGYAKARTA	(0,30)	(6,87)	(2,97)	(0,69)	5,74	11,88	2,31	2,82
JAWA TENGAH	2,57	(5,93)	(3,73)	(3,32)	(0,55)	5,87	2,73	5,42
JAWA BARAT	2,66	(5,99)	(4,07)	(2,47)	(0,80)	6,20	3,51	6,21
SULAWESI BARAT	4,86	(0,83)	(5,07)	(7,58)	(1,24)	5,25	2,93	3,32
JAWA TIMUR	2,90	(5,86)	(3,47)	(2,65)	(0,44)	7,07	3,27	4,59
DKI JAKARTA	5,04	(8,35)	(3,92)	(2,17)	(1,94)	10,93	2,43	3,64

Sumber: BPS Indonesia, Tahun 2022

Pertumbuhan ekonomi di Indonesia tertekan cukup dalam pada awal tahun 2020 dan berkontraksi pada kuartal II 2020, 10 (sepuluh) Provinsi dengan Pertumbuhan Ekonomi terendah antara lain, Bali berkontraksi cukup dalam pada triwulan II di tingkat (-11,06) Kepulauan Riau (-6,81) Banten (-7,26), Kalimantan

Timur (-5,37) DI Yogyakarta (-6,87) Jawa Tengah (-5,93) Jawa Barat (5,99) Sulawesi Barat (-0,83) Jawa Timur (-5,86) DKI Jakarta (-8,35). Namun mengalami perbaikan pada kuartal II tahun 2021 karena adanya kebijakan *new normal*.

Penyebab utamanya kejadian ini akibat kurangnya kontribusi aktivitas ekonomi rumah tangga sejak COVID-19. Sebab ekonomi rumah tangga merupakan penyumbang terbesar terhadap pertumbuhan ekonomi suatu daerah. Sehingga perlambatan atau bertumbuhnya pertumbuhan ekonomi, terjadi akibat aktivitas ekonomi rumah tangga. Indikator aktivitas ekonomi rumah tangga dapat dilihat melalui pekerjaan, tabungan, pendapatan dan pengeluaran. Menteri keuangan juga menyatakan bahwa wabah COVID-19 akan memperlambat laju ekonomi Indonesia. Ia juga mengatakan, wabah COVID-19 akan berdampak besar pada laju konsumsi rumah tangga dalam jangka pendek.(Hasibuan, 2021)

Banyaknya kegiatan usaha rumah tangga yang tertutup dan adanya pengurangan permintaan tenaga kerja seperti karyawan di PHK atau dirumahkan akibat peraturan pemerintah yaitu *social distancing*. Jika semakin banyak rumah tangga kehilangan pekerjaan, maka semakin banyak juga rumah tangga yang akan kehilangan pendapatan sehingga berdampak kepada konsumsi rumah tangga. Ketika pendapatan rumah tangga semakin menurun maka konsumsi rumah tangga ikut menurun. Sehingga pengeluaran konsumsi rumah tangga akibat COVID-19 menurun sangat tajam.(Sina, 2020)

Pola konsumsi masyarakat akibat penyebaran Pandemi COVID-19 secara otomatis berubah. Masyarakat akan cenderung untuk tidak melakukan kegiatan

perjalanan atau pariwisata dan lebih cenderung meningkatkan konsumsi pada barang-barang kebutuhan pokok yang dianggap penting sebagai antisipasi terjadinya pembatasan pergerakan manusia. Secara keseluruhan, tingkat konsumsi akan cenderung turun karena harga yang *terdistorsi* akibat mahal biaya transportasi dan *logistic* barang. (Sayuti & Hidayati, 2020)

Tabel 1.2 Pengeluaran Konsumsi Rumah Tangga Beberapa Provinsi di Indonesia

PROVINSI	2020				2021			
	Q1	Q2	Q3	Q4	Q1	Q2	Q3	Q4
BALI	2,07	(4,27)	(5,43)	(6,68)	(3,78)	1,73	(1,08)	3,90
MALUKU	3,32	(1,45)	(2,12)	(1,87)	-0,44	1,11	0,09	1,14
KEPULAUAN RIAU	4,77	(1,46)	0,01	(1,07)	(0,83)	4,29	(0,72)	0,46
KALIMANTAN SELATAN	4,01	(3,11)	(0,76)	(1,03)	(0,95)	4,08	(0,89)	1,06
SUMATRA UTARA	4,46	(5,57)	(5,47)	(4,49)	(4,55)	5,20	3,09	3,45
KALIMANTAN TIMUR	4,41	(4,40)	(2,38)	(3,88)	(3,26)	3,30	1,53	4,88
JAWA BARAT	3,04	(6,79)	(4,29)	(3,38)	(2,57)	5,63	0,04	2,52
KALIMANTAN TENGAH	4,82	(0,95)	(0,24)	(1,33)	(1,36)	3,33	1,71	2,66
KALIMANTAN BARAT	2,23	(2,03)	(0,01)	(0,97)	0,64	1,53	0,93	3,17
PAPUA BARAT	2,36	(10,00)	(6,99)	(7,33)	(4,98)	5,52	1,45	4,82

Sumber: BPS Indonesia, Tahun 2022

Pandemi COVID-19 ini pada pertengahan Maret 2020, pengeluaran konsumsi rumah tangga mulai merosot. Pada triwulan II 2020, pengeluaran konsumsi rumah tangga merosot tajam di Indonesia, berikut 10 (sepuluh) provinsi dengan Pengeluaran konsumsi Rumah Tangga terendah Bali (-4,27) Maluku (-1,45) Kepulauan Riau (-1,46) Kalimantan Selatan (-3,11) Sumatra Utara (-5,57) Kalimantan Timur (-4,40) Jawa barat (6,79) Kalimantan Tengah (-0,95) Kalimantan Barat (-2,03) dan Papua Barat yang berkontraksi cukup dalam (-

10,00). Kemudian mengalami perbaikan pada kuartal II 2021 karena adanya kelonggaran mobilitas di era *new normal*.

Berdasarkan latar belakang di atas maka penulis tertarik untuk melakukan sebuah penelitian berjudul **“Pengaruh Pandemi COVID-19 Terhadap Pertumbuhan Ekonomi di Indonesia Melalui Pengeluaran Konsumsi Rumah Tangga Sebagai Variabel Intervening”**

B. Rumusan Masalah

Berdasarkan uraian latar belakang di atas, maka perumusan masalah pada penelitian ini adalah:

1. Apakah Pandemi COVID-19 berpengaruh terhadap Pertumbuhan Ekonomi di Indonesia?
2. Apakah Pandemi COVID-19 berpengaruh terhadap Pengeluaran Konsumsi Rumah Tangga di Indonesia?
3. Apakah Pandemi COVID-19 berpengaruh terhadap Pertumbuhan Ekonomi Melalui Pengeluaran Konsumsi Rumah Tangga di Indonesia?

C. Tujuan Penelitian

Adapun tujuan penelitian adalah:

1. Untuk menganalisa apakah Pandemi COVID-19 berpengaruh terhadap Pertumbuhan Ekonomi di Indonesia.
2. Untuk menganalisa apakah Pandemi COVID-19 berpengaruh terhadap Pengeluaran Konsumsi Rumah Tangga di Indonesia.

3. Untuk menganalisa apakah Pandemi COVID-19 berpengaruh terhadap Pertumbuhan Ekonomi melalui Pengeluaran Konsumsi Rumah Tangga di Indonesia.

D. Manfaat Penelitian

Penulisan ini memiliki tujuan ialah untuk mengetahui besarnya pengaruh pandemi COVID-19 terhadap pertumbuhan ekonomi melalui pengeluaran konsumsi rumah tangga di Indonesia. Diharapkan penelitian ini dapat bermanfaat untuk:

1. Hasil Penelitian ini diharapkan dapat memberikan manfaat dan menjadi bahan pertimbangan untuk penelitian selanjutnya dan menambah khasanah keilmuan bagi ilmu ekonomi yang mengangkat tema mengenai pertumbuhan ekonomi dan Pengeluaran konsumsi rumah tangga. Terutama mahasiswa Fakultas Ekonomi dan Bisnis Islam, khususnya mahasiswa jurusan Ilmu Ekonomi.
2. Penelitian ini dapat menjadi acuan dalam memperbaiki ekonomi yang mengalami krisis dan juga diharapkan begi pemangku kebijakan khususnya dalam bidang ekonomi untuk pengambilan keputusan-keputusan terkait pertumbuhan ekonomi dan pengeluaran konsumsi rumah tangga yang terkena dampak Pandemi COVID-19.

BAB II

LANDASAN TEORI

A. Pertumbuhan Ekonomi

1. Definisi Pertumbuhan Ekonomi

Pertumbuhan ekonomi (*Economic Growth*) adalah perkembangan kegiatan dalam perekonomian menyebabkan barang dan jasa yang diproduksi dalam masyarakat bertambah dan kemakmuran masyarakat meningkat. Pertumbuhan ekonomi dapat diartikan juga dalam bentuk kenaikan pendapatan nasional. Perekonomian dikatakan mengalami pertumbuhan apabila jumlah balas jasa riil terhadap penggunaan faktor-faktor produksi pada tahun tertentu lebih besar dari pada tahun sebelumnya. Berkelanjutan pertumbuhan ekonomi harus mengarah pada standar hidup yang lebih tinggi nyata dan kerja meningkat. (Efrianti et al., 2021)

Pertumbuhan dapat didefinisikan sebagai aktivitas ekonomi negara dan perubahannya dari kondisi konstan menuju kondisi mobile dan dinamis dengan cara penambahan kemampuan ekonomi negara untuk merealisasikan pertambahan tahun yang dihitung dalam akumulasi devisa negara beserta perubahan jumlah dan sarana-sarana produksi, kemampuan menyerap tenaga kerja, dan perhitungan pertambahan kemampuan industri beserta infrastrukturnya yang ditujukan melalui penurunan ketergantungan pada aktivitas-aktivitas ekonomi tradisional.

Dari pengertian dan definisi pertumbuhan ekonomi diatas dapat ditarik kesimpulan bahwa pertumbuhan ekonomi adalah proses kenaikan output atau penambahan suatu barang dan jasa juga perubahan perekonomian negara berubah

dari waktu ke waktu yang menyebabkan perekonomian menjadi berkembang dan menjadikan kesejahteraan masyarakat.

Dalam pandangan Islam sendiri telah ditekankan disini bahwa pertumbuhan ekonomi telah ada dalam wacana pemikiran Muslim yang di bahas dalam “Pemakmuran Bumi” yang merupakan pemahaman dan firman Allah (QS. Hud/11:61)

وَالِىٰ تَمُوذَ أَخَاهُم صَالِحًا قَالَ يَا قَوْمِ اعْبُدُوا اللَّهَ مَا لَكُم مِّنْ إِلَهِ غَيْرُهُ ۗ هُوَ أَنشَأَكُم مِّنَ الْأَرْضِ وَاسْتَعْمَرَكُمْ فِيهَا فَاسْتَعْفِرُوهُ ثُمَّ تَوْبُوا إِلَيْهِ ۗ إِنَّ رَبِّي قَرِيبٌ مُّجِيبٌ

Terjemahnya:

“Dan kepada Tsamud (kami utus) saudara mereka Shaleh, Shaleh berkata: “Hai kaumku, sembahlah Allah, sekali-kali tidak ada bagimu Tuhan selain Dia, Dia telah menciptakan kamu dari bumi (tanah) dan menjadikan kamu pemakmurnya, karena itu mohonlah ampunan-Nya, kemudian bertaubatlah kepada-Nya, Sesungguhnya Tuhanku amat dekat (rahmat-Nya) lagi memperkenankan (doa hamba-nya):. (Qs. 11:61).

Terminologinya “pemakmuran tanah” mengandung pemahaman tentang pertumbuhan ekonomi, sebagaimana dikatakan oleh Ali bin Abi Thalib kepada seorang gubernurnya di Mesir. *“Hendaklah kamu memperhatikan pemakmuran tanah dengan perhatian yang lebih besar daripada orientasi pemungutan pajak, karena pajak sendiri hanya dapat dioptimalkan dengan pemakmuran tanah. Barang siapa yang memungut pajak tanah memperhatikan pemakmuran tanah, negara tersebut akan hancur”.*

2. Teori Pertumbuhan Ekonomi

a. Teori Adam Smith

Faktor yang menentukan pembangunan, Smith berpendapat bahwa perkembangan penduduk akan mendorong perkembangan ekonomi. Penduduk yang bertambah akan memperluas pasar dan perluasan pasar akan meninggikan tingkat spesialisasi dan pembagian pekerjaan diantara tenaga kerja akan mempercepat proses pembangunan ekonomi, karena spesialisasi akan meninggikan Produktivitas tenaga kerja dan mendorong perkembangan teknologi. Dalam prosesnya, pertumbuhan ekonomi akan semakin terpacu dengan adanya pembagian kerja antara pelaku ekonomi. Dalam hal ini, Adam Smith memandang pekerja sebagai salah satu input (masukan) bagi produksi. (Easterly & Amerika, 2002)

b. Teori Neoklasik

Teori pertumbuhan ekonomi neoklasik menyatakan pertumbuhan ekonomi (di daerah diukur dengan pertumbuhan PDRB) bergantung pada perkembangan factor-faktor produksi yaitu: modal, tenaga kerja, dan teknologi. Pada umumnya transformasi yang terjadi di negara sedang berkembang adalah transformasi dari tradisional menjadi modern secara umum dapat didefinisikan sebagai suatu perubahan dalam ekonomi yang berkaitan dengan komposisi penyerapan tenaga kerja, produksi, perdagangan, dan faktor-faktor lain yang diperlukan secara terus menerus untuk meningkatkan pendapatan dan kesejahteraan sosial melalui peningkatan pendapatan perkapita.

c. Teori Schumpeter

Schumpeter menekankan tentang pentingnya peranan pengusaha di dalam menciptakan pertumbuhan ekonomi. Dalam teori ini menunjukkan bahwa para

pengusaha merupakan golongan yang akan terus menerus membuat pembaruan atau inovasi dalam kegiatan ekonomi. Inovasi tersebut meliputi: memperkenalkan barang-barang baru, mempertinggikan efisiensi dalam memproduksi suatu barang, memperluas suatu barang ke pasaran-pasaran yang baru, mengembangkan sumber mentah yang baru dan mengadakan perubahan-perubahan dalam organisasi perusahaan dengan tujuan mempertinggi efisiensinya.

d. Teori Sollow-Swan

Model pertumbuhan Sollow-Swan merupakan model pertumbuhan pertama yang diterima sebagai model pertumbuhan jangka panjang. Model ini mengasumsikan bahwa negara-negara menggunakan sumber dayanya secara efisien, dan terdapat imbal hasil yang selalu berkurang terhadap peningkatan modal dan tenaga kerja. Peningkatan modal per-tenaga kerja menciptakan pertumbuhan ekonomi selama masyarakat dapat terus memberikan modal secara produktif. Pada hakikatnya menyatakan, tingkat pertumbuhan dipengaruhi pada penambahan modal dan produktivitas modal marginal, penambahan tenaga kerja dan produktivitas tenaga kerja marginal, dan perkembangan teknologi.

3. Faktor-faktor Pertumbuhan Ekonomi

Ada tiga Faktor atau komponen utama dalam pertumbuhan ekonomi dari setiap bangsa. Ketiga Faktor tersebut adalah

1. Akumulasi modal, termasuk akumulasi baru dalam tanah, peralatan fisik dan sumber daya manusia.
2. Perkembangan penduduk yang dibarengi dengan pertumbuhan tenaga kerja dan keahliannya

3. Kemajuan teknologi, perubahan teknologi dianggap sebagai faktor paling penting dalam proses pertumbuhan ekonomi

Pertumbuhan ekonomi daerah diukur dengan Pertumbuhan Pendapatan Domestik Bruto (PDRB) menurut harga konstan. Laju pertumbuhan PDRB akan memperlihatkan proses kenaikan output perkapita dalam jangka panjang. Penekanan pada “proses”, karena mengandung unsur dinamis, perubahan atau perkembangan. Oleh karena itu pemahaman indikator pertumbuhan ekonomi biasanya akan dilihat dalam kurun waktu tertentu, misalnya tahunan. Aspek tersebut relevan untuk dianalisis sehingga kebijakan-kebijakan ekonomi yang diterapkan oleh pemerintah untuk mendorong aktivitas perekonomian domestic dapat dinilai efektif.

4. Karakteristik Pertumbuhan Ekonomi

Menurut professor Kunznets dalam (Purnamasari, 2019)terdapat enam ciri yang menunjukkan pertumbuhan ekonomi modern. Keenam ciri tersebut muncul berdasarkan analisa yang berdasarkan pada produk nasional dan komponennya, penduduk, tenaga kerja dan lain sebagainya. Keenam ciri tersebut akan dibahas secara seksama dalam uraian berikut:

- a. Laju pertumbuhan penduduk dan pendapatan perkapita

Pertumbuhan ekonomi modern mulai terungkap sejak abad ke-18 dan ke-19. Dimana negara-negara maju memiliki pengalaman yang berkaitan dengan semakin tingginya pendapatan perkapita dan diikuti dengan pertumbuhan sebesar lima kali untuk penduduk dan sebesar sepuluh kali untuk produksi. Kedua variabel inilah yang kemudian memberikan dampak terhadap pertumbuhan

ekonomi sebuah negara. Meskipun pertumbuhan ekonomi diukur dengan peningkatan produk per kapita dan laju pertumbuhan penduduk, namun prasyarat kedua tidaklah mutlak untuk bisa dikatakan sebuah negara mengalami pertumbuhan ekonomi. Dibeberapa Negara misalnya pertumbuhan perkapita yang tinggi dibarengi dengan laju pertumbuhan penduduk yang tinggi namun, di negara lain malah justru mengalami laju pertumbuhan penduduk yang rendah.

b. Peningkatan produktivitas

Ciri-ciri pertumbuhan ekonomi modern selanjutnya Kuznets ialah adanya peningkatan produktivitas yang signifikan. Peningkatan laju pertumbuhan produk perkapita merupakan dampak dari adanya peningkatan produktivitas yang signifikan. Peningkatan laju pertumbuhan produk perkapita merupakan dampak dari adanya perbaikan kualitas input yang meningkatkan efisiensi dan produktivitas per unit input. Hal ini dipengaruhi oleh semakin meningkatnya sumber tenaga kerja dan modal yang pada akhirnya dapat menyebabkan peningkatan efisiensi pada kedua-duanya. Kenaikan efisiensi ini diartikan dengan penggunaan output yang lebih besar untuk setiap input. Kuznets menambahkan bahwa laju kenaikan produktivitas ternyata dapat menjelaskan hampir seluruh pertumbuhan pendapatan perkapita pada Negara maju. Bahkan jika terdapat penyesuaian untuk penggunaan input yang tersembunyi, peningkatan produktivitas dapat menjelaskan lebih dari separo dalam pendapatan perkapita. Pertumbuhan produk nasional merupakan akibat dari pertumbuhan penduduk yang luar biasa sehingga memperbesar jumlah tenaga kerja.

c. Laju pertumbuhan struktural yang tinggi

Dalam pertumbuhan ekonomi modern, perubahan struktural terjadi pada peralihan kegiatan pertanian ke non-pertanian, dari industri ke jasa, dalam skala unit produksi, serta peralihan dari perusahaan perseorangan ke perusahaan yang berbadan hukum sehingga menyebabkan peralihan status buruh. Sumbangan sektor pertanian pada semua negara maju mengalami penurunan yang sangat signifikan. Angka penurunan berada di kisaran 20-30 persen. Di masa yang sama sebaliknya sumbangan dari sektor jasa tidak mengalami penurunan secara signifikan dan cenderung konsisten.

d. Urbanisasi

Urbanisasi menurut Kunznets merupakan salah satu ciri dalam teori pertumbuhan ekonomi modern sebagaimana ciri-ciri ekonomi pasar yang perlu diketahui. Dimana masyarakat akan berbondong-bondong untuk mendatangi industri yang relative lebih maju dalam rangka mengubah nasib mereka. Ketidakseimbangan perkembangan antara desa dan kota yang kemudian mendorong masyarakat desa untuk datang ke kota. Salah satunya ialah dipengaruhi oleh industrialisasi yang amat pesat perkembangan di kota yang merupakan tujuan prinsip ekonomi. Sehingga inilah yang kemudian membuat orang kampung berbondong-bondong datang ke kota untuk bisa mencicipi gemerlapnya kota.

e. Ekspansi Negara maju

Perkembangan ilmu pengetahuan dan teknologi dibarengi dengan revolusi industri pada abad ke-18 membuat banyak Negara eropa tumbuh lebih awal dibandinglan dengan negara lain. Selain itu juga, perbedaan sejarah, pengetahuan

dan kemajuan dalam aspek dan segala bidang membuat beberapa negara Eropa menjelma menjadi Negara maju bahkan hingga saat ini. Ekspansi ini memaksakan negara untuk dapat menjajah atau menguasai negara lain untuk dapat menguasai sumber daya alam yang didukungnya bertentangan dengan nilai-nilai ekonomi syariah. Selain itu juga, bahwa ternyata pada faktanya perkembangan negara maju ini tidak dapat menyebar ke beberapa negara yang terbelakang. Hal ini disebabkan oleh berbagai faktor dimana negara terbelakang tidak mampu mengikuti perkembangan pasti negara maju.

f. Arus barang dan orang antar bangsa

Arus barang, jasa dan modal meningkat selama abad-19 sampai dengan perang dunia I. kemudian sedikit mengalami penurunan pada masa perang dunia I hingga awal perang dunia ke II. Namun, peningkatan arus barang dan jasa sudah mengalami peningkatan yang signifikan sejak tahun lima puluhan. Arus barang dan jasa ini tidak lain adalah karena mulai adanya perjanjian internasional yang dijalin oleh setiap negara. Sehingga dengan begitu maka setiap negara dapat berperan aktif dalam mengendalikan arus barang atau jasa di pasar domestic maupun global.

B. Konsumsi Rumah Tangga

1. Definisi Konsumsi

Konsumsi sering diartikan sebagai tindakan pemenuhan makanan dan minuman saja. Namun sejatinya tindakan konsumsi lebih luas dari pengertian tersebut di atas, konsumsi merupakan tindakan penggunaan barang dan jasa yang siap digunakan manusia untuk memenuhi kebutuhannya. “Fungsi utama daripada

barang-barang dan jasa-jasa konsumsi ialah memenuhi kebutuhan langsung pemakainya.

Konsumsi adalah barang dan jasa yang dibeli oleh rumah tangga konsumsi. Barang dapat dipilih menjadi barang tidak tahan lama (*nondurable goods*) yaitu barang yang habis pakai dalam waktu pendek, seperti makanan dan pakaian dan barang tahan lama (*durable goods*) yaitu barang yang memiliki usia panjang seperti mobil, televisi, dan alat-alat elektronik. Sementara itu jasa (*service*) meliputi pekerjaan yang dilakukan untuk konsumen oleh individu dan perusahaan seperti potong rambut dan berobat ke dokter. Mankiw dalam (Ekonomi et al., 2018)

Konsumsi terbagi 2 (dua) yakni konsumsi rutin dan konsumsi sementara. Konsumsi rutin adalah pengeluaran untuk pembelian barang-barang dan jasa yang secara terus menerus dikeluarkan selama beberapa tahun sedangkan konsumsi sementara adalah setiap tambahan yang tidak terduga terhadap konsumsi rutin. Menurut Samuelson & Nordhaus (1996) dalam (Genarsih, 2019) “konsumsi adalah pengeluaran untuk pembelian barang-barang dan jasa akhir guna mendapatkan kepuasan ataupun memenuhi kebutuhannya. Dapat disimpulkan bahwa konsumsi adalah pengeluaran yang dilakukan oleh individu atau rumah tangga untuk pembelian barang-barang (tidak tahan lama maupun barang yang tahan lama) dan jasa hasil produksi, yang dilakukan secara rutin maupun hanya sementara guna memenuhi kebutuhan dan mendapatkan kepuasan.

Dalam pandangan Islam, konsumsi manusia merupakan sebuah keniscayaan, konsumsi manusia merupakan sebuah keniscayaan

Karena ia membutuhkan berbagai konsumsi untuk dapat mempertahankan hidupnya. Ia harus makan untuk hidup, berpakaian untuk melindungi tubuhnya dari berbagai gangguan fatal.

Terdapat beberapa persyaratan yang harus dipenuhi dalam berkonsumsi, diantaranya: tidak bermewah-mewah, menjauhi utang, menjauhi kebatilan dan kekikiran. Hal tersebut sesuai dengan firman Allah dalam surah Al-Baqarah ayat 168 yang berbunyi:

يَا أَيُّهَا النَّاسُ كُلُوا مِمَّا فِي الْأَرْضِ حَلَالًا طَيِّبًا وَلَا تَتَّبِعُوا خُطُوَاتِ الشَّيْطَانِ
إِنَّهُ لَكُمْ عَدُوٌّ مُبِينٌ

Terjemahnya:

“Hai sekalian manusia, makanlah yang halal lagi baik dari apa yang terdapat di bumi, dan janganlah kamu mengikuti langkah-langkah syaitan; karena sesungguhnya syaitan itu adalah musuh yang nyata bagimu” (Qs. Al-baqarah/2:168)

2. Pengeluaran Konsumsi Rumah Tangga

Konsumsi rumah tangga adalah kegiatan membeli barang atau jasa untuk memuaskan keinginan memiliki dan menggunakan barang dan jasa tersebut. Pengeluaran konsumsi rumah tangga ialah belanja yang dilakukan oleh rumah tangga untuk mengambil berbagai kebutuhan dalam satu tahun tertentu.

Berbagai jenis pendapatan rumah tangga akan digunakan untuk dua tujuan, yang pertama adalah untuk membeli berbagai barang ataupun ada yang diperlukannya. Dalam perekonomian yang masih rendah tahap perekonomiannya, sebagian besar dari pendapatan yang dibelanjakan tersebut digunakan untuk membeli makanan dan pakaian, yaitu keperluan sehari-hari yang paling pokok. Pada tingkat perkembangan ekonomi yang lebih maju pengeluaran pada makanan

dan pakaian tidak lagi menjadi porsi terbesar bagi pengeluaran rumah tangga. Pengeluaran-pengeluaran lain seperti untuk pendidikan, transportasi, perumahan dan rekreasi menjadi penting. Selain dibelanjakan, pendapatan yang diterima rumah tangga juga akan ditabung.

Pada hakekatnya manusia atau rumah tangga mempunyai kecenderungan untuk hidup guna mengembangkan bakat dan kehidupan sosialnya. Sebagai konsekuensinya mereka harus memenuhi kebutuhan hidupnya (mengkonsumsi), baik pangan maupun non pangan agar dapat hidup layak sesuai dengan harkatnya sebagai anggota masyarakat. Oleh karena nilai suatu barang ditentukan oleh kemampuan untuk memenuhi kebutuhan manusia atau rumah tangga, sedangkan jumlah kebutuhannya ditentukan oleh skala kebutuhannya dan juga oleh pendapatannya.

Konsep yang dipakai dalam perhitungan pengeluaran konsumsi rumah tangga adalah:

- a) Pengeluaran konsumsi rumah tangga yang terbatas pada wilayah domestic regional adalah pengeluaran rumah tangga disuatu region, tidak terkecuali oleh penduduk atau bukan penduduk region tersebut. Jadi, dalam hal ini semua pengeluaran oleh rumah tangga staf kedutaan asing, staf perwakilan daerah, anggota militer dan lain-lain berada di suatu wilayah, serta pengeluaran turis asing adalah pengeluaran rumah tangga dalam wilayah *domestic regional* tersebut.
- b) Pengeluaran konsumsi pemerintah dalam wilayah *domestic* dengan pembelian langsung oleh rumah tangga penduduk diluar *region*,

dikurangi dengan pengeluaran rumah tangga bukan penduduk yang dilakukan oleh wilayah tersebut.

3. Teori Konsumsi

1. Fungsi Konsumsi Keynes

Dalam bukunya "*General Theory*" Keynes menyatakan bahwa konsumsi merupakan fungsi dari pendapatan. Menurut Keynes apabila pendapatan naik maka konsumsi akan naik pula, tetapi tidak sebesar kenaikan pendapatan. Ini sejalan dengan hukum Engel yaitu semakin besar pendapatan yang diperoleh, maka semakin kecil bagian yang dikonsumsi. Dalam fungsi Keynes menunjukkan hubungan antara pendapatan nasional dengan pengeluaran konsumsi yang keduanya dinyatakan dengan menggunakan tingkat harga konstan.

Keynes diinstruksikan sebagai pendapatan nasional absolut. Dalam hipotesis pendapatan absolut Keynes, tingkat pendapatan dari tahun ke tahun dianggap tetap, sehingga tingkat pertumbuhan ekonomi suatu Negara tidak mengalami perubahan baik peningkatan atau penurunan. Hal ini menimbulkan kekhawatiran akan timbulnya stagnasi secara kronis dan perekonomian yang semakin berat dengan semakin tingginya pendapatan nasional.

Ada tiga kesimpulan dari fungsi konsumsi Keynes:

1) Menurut Keynes, MPC yaitu kenaikan konsumsi sebagai akibat kenaikan pendapatan sebesar satu satuan, besarnya antara nol dan satu. Nilai MPC sangat penting bagi rekomendasi kebijakan sesuai teorinya, misalnya bagaimana kekuatan dari pengaruh kebijakan fiskal pada perekonomian. 2) Menurut Keynes, rasio antara konsumsi dengan pendapatan (APC) menurun dengan meningkatnya

pendapatan. Menabung adalah sesuatu yang mewah sehingga menurut Keynes orang kaya proporsi tabungan dari pendapatannya lebih besar dibandingkan orang miskin. Kelompok yang sangat miskin tidak memiliki tabungan dan jika diurutkan dari yang miskin ke yang kaya maka rasio tabungannya akan meningkat. 3) Menurut Keynes, penentu utama dari konsumsi adalah tingkat pendapatan. Tingkat suku bunga dianggap tidak berpengaruh besar pada konsumsi.

Konsumsi makanan merupakan faktor terpenting karena makanan merupakan jenis barang utama untuk mempertahankan kelangsungan hidup. Tingkat pendapatan yang berbeda-beda mengakibatkan perbedaan taraf konsumen dan untuk transfer, maka diperbolehkan nilai tabungan rumah tangga. Kalau perilaku konsumsi memperlihatkan dasar pendapatan yang dibelanjakan, maka tabungan adalah merupakan unsur penting dalam proses pertumbuhan ekonomi. Keynes mengemukakan teori konsumsi yang disebut *Absolute Income Hypothesis*.

Fungsi konsumsi Keynes adalah dirumuskan sebagai berikut:

$$C = a + bY_d$$

Keterangan:

C = Konsumsi Rumah Tangga (agregat)

a = Konsumsi otonom (besarnya konsumsi pendapatan nol)

b = MPC

Y = *disposable income*

Konsumsi Keynes tersebut ada tiga ciri penting dari konsumsi rumah tangga dalam *Absolute Income Hypothesis* tersebut:

1. Tingkat konsumsi rumah tangga pada suatu periode ditentukan pendapatan disposable yang diterima pada periode tersebut
2. Teori konsumsi Keynes berpendapat bahwa apabila pendapatan disposable meningkat, maka tingkat konsumsi juga akan meningkat, tetapi pada jumlah yang lebih kecil dari peningkatan pendapatan.
3. Walaupun seseorang atau suatu keluarga tidak mempunyai pendapatan, mereka masih tetap melakukan konsumsi

2. Fungsi Konsumsi Franco Modigliani

Teori dengan hipotesis siklus hidup dikemukakan oleh Modigliani. Franco Modigliani menerangkan bahwa pola pengeluaran konsumsi masyarakat berdasarkan kepada kenyataan bahwa pola penerimaan dan pola pengeluaran konsumsi seseorang pada umumnya dipengaruhi oleh masa dalam siklus hidupnya.

Karena orang cenderung menerima penghasilan/pendapatan yang rendah pada usia muda, tinggi pada usia menengah dan rendah pada usia tua, maka rasio tabungan akan berfluktuasi sejalan dengan perkembangan umur mereka yaitu orang muda akan mempunyai tabungan negatif (*dissaving*), orang berumur menengah menabung dan membayar kembali pinjaman pada masa muda mereka, dan orang usia tua akan mengambil tabungan yang dibuatnya di masa usia menengah.

Selanjutnya Modigliani menganggap penting peran kekayaan sebagai penentu tingkah laku konsumsi. Konsumsi akan meningkat apabila terkanaikan nilai kekayaan seperti karena adanya inflasi maka nilai rumah dan tanah

meningkat, karena adanya kenaikan harga surat-surat berharga, atau karena peningkatan dalam jumlah uang beredar. Sesungguhnya dalam kenyataan orang menunpuh kekayaan sepanjang hidup mereka, dan tidak hanya orang yang sudah pensiun saja. Apabila terjadi kenaikan dalam nilai kekayaan, maka konsumsi akan meningkat atau dapat dipertahankan lebih lama. Akhirnya hipotesis siklus kehidupan ini akan berarti menekan hasrat konsumsi, menekan koefisien pengganda dan melindungi perekonomian dari perubahan-perubahan yang tidak diharapkan, seperti perubahan dalam investasi, ekspor, maupun pengeluaran-pengeluaran lain.

3. Fungsi Konsumsi Irving Fisher

Irving Fisher mengembangkan model yang digunakan para ekonom untuk menganalisis bagaimana konsumen yang berpandangan ke depan dan rasional membuat pilihan antar waktu yaitu, pilihan yang meliputi periode waktu yang berbeda. Model Fisher menghilangkan hambatan-hambatan serta preferensi ini bersama-sama menentukan pilihan mereka terhadap konsumsi dan tabungan.

Masyarakat yang rasional akan menambah jumlah dan mutu barang atau jasa yang mereka konsumsi. Salah satu alasan mengapa masyarakat mengkonsumsi lebih sedikit dari yang sebenarnya yang diinginkan adalah adanya kendala anggaran. Ketika mereka memutuskan berapa yang akan dikonsumsi saat ini dan berapa yang akan ditabung untuk masa depan, mereka menghadapi apa yang disebut sebagai *intertemporal budget constrain*.

Model Fisher juga mengasumsikan bahwa konsumen dapat meminjam dan menabung. Kemampuan untuk meminjam memungkinkan konsumsi saat ini lebih

besar daripada pendapatan saat ini. Jika konsumsi menjamin, berarti dia mengkonsumsi sebagian dari pendapatan nanti pada saat ini. Tetapi pada sebagian orang meminjam merupakan hal yang mustahil.

Analisis tentang kendala meminjam menghasilkan kesimpulan bahwa terdapat dua fungsi konsumsi. Pada sebagian konsumen, kendala meminjam tidak membatasi, dan konsumsi tergantung pada nilai sekarang dari pendapatan sepanjang hidupnya. Pada sebagian konsumen yang lain, kendala meminjam membatasi fungsi konsumsinya. Jadi pada konsumen yang ingin meminjam tetapi tidak bisa, konsumsinya semata-mata ditentukan oleh pendapatannya saat ini.

4. Fungsi Konsumsi James Duesenberry

Teori lain yang digunakan adalah teori konsumsi dengan hipotesis pendapatan relatif dari James Duesenberry. Dalam teori ini mempunyai maksud untuk merekonsiliasikan dengan hubungan yang proporsional dan yang tidak proporsional antara konsumsi dan pendapatan dengan maksud agar diperoleh gambaran mengenai alasan sebab-sebab timbulnya perbedaan konsumsi seseorang. Duesenberry menjelaskan ada beberapa faktor-faktor yang berpengaruh terhadap pengeluaran seseorang yaitu:

- a) Selera rumah tangga atas barang konsumsi adalah *interdependen*, artinya pengeluaran konsumsi rumah tangga dipengaruhi oleh masyarakat sekitarnya (tetangga) dengan kata lain faktor lingkungan dapat berpengaruh terhadap pengeluaran konsumsi.
- b) Pengeluaran konsumsi adalah *irreversible*, artinya pola pengeluaran pada saat penghasilan naik berbeda dengan pola pengeluaran pada saat

pendapatan mengalami penurunan. Maksudnya adalah pengeluaran konsumsi seseorang dalam jangka pendek dapat dipengaruhi oleh besarnya pendapatan relatif. Pendapatan relatif yang dimaksud adalah pendapatan tertinggi yang pernah dicapai seseorang.

Menurut Duesenberry apabila seseorang mengalami kenaikan pendapatan maka dalam jangka pendek tidak langsung menaikkan pengeluaran konsumsinya secara proporsional dengan kenaikan pendapatan, akan tetapi kenaikan pengeluaran konsumsinya lebih lambat karena seseorang lebih memilih menambah jumlah tabungan (*saving*) dan sebaliknya apabila pendapatan turun maka seseorang tidak mudah terjebak dalam kondisi konsumsi dengan biaya tinggi.

4. Faktor Yang Mempengaruhi Konsumsi

Pengeluaran konsumsi masyarakat tidak semata-mata ditentukan oleh besarnya pendapatan yang diperoleh, tetapi ada faktor yang mempengaruhi konsumsi antara lain:

1. Distribusi penghasilan

Dalam pembagian pendapatan nasional, orang-orang dapat dibagi dalam dua golongan yaitu orang yang berpendapatan tinggi dan orang yang berpendapatan rendah. Bilamana tambahan pendapatan diterima oleh mereka yang berpendapatan tinggi, boleh dikatakan mendekati tidak akan mempengaruhi MPC, sebab mereka ini boleh dikatakan mendekati tingkat pendapatan tinggi, sehingga tambahan pendapatan ini akan lebih banyak digunakan untuk menabung. Bilamana tambahan pendapatan itu diberikan kepada mereka yang berpendapatan

rendah, maka tambahan pendapatan itu akan dipergunakan untuk memperbesar konsumsi. Dengan demikian maka MPC pun akan bertambah

2. Tingkat penghasilan Tinggi

Pengeluaran konsumsi masyarakat dipengaruhi oleh tingkat pendapatan tertinggi yang pernah dicapainya. Dalam artian, bahwa pengeluaran konsumsi suatu masyarakat tidak mudah berkurang meskipun pendapatan masyarakat itu berkurang. Akibatnya masyarakat akan mengurangi *saving*.

3. Penghasilan yang mungkin diterima

Besarnya Penghasilan yang mungkin atau penghasilan yang diperkirakan akan diterima di masa-masa mendatang seberapabesar pun akan berpengaruh pada besarnya konsumsi masa sekarang. Makin besar *income* seseorang, makin besar pula pengeluaran konsumsinya

4. Jumlah Penduduk

Besarnya jumlah penduduk akan berpengaruh pada pengeluaran konsumsi masyarakat. Suatu perekonomian yang penduduknya relatif banyak, maka pengeluaran konsumsi akan lebih besar daripada perekonomian yang penduduknya sedikit, meskipun jumlah pendapatan nasional masyarakat itu sama besarnya

5. Barang-barang yang tahan lama di masyarakat

Pengaruh-pengaruh barang tahan lama di masyarakat yaitu biasanya menambah pengeluaran konsumsi dan mengurangi pengeluaran untuk konsumsi seperti nonton bioskop akan berkurang karena memiliki televisi serta sering melakukan piknik dan rekreasi.

6. Kebijakan Finansial dan marketing dari Perusahaan

Pembelian saham yang dikeluarkan oleh suatu perusahaan pada galibnya didorong oleh harapan-harapan bahwa pemegang saham itu akan menerima dividen. Besarnya dividen yang diterima oleh pemegang saham bergantung pada kebijakan finansial tiap-tiap perusahaan. *Financial policy* ini ada yang lebih mengarah pada besarnya deviden yang diberikan, bergantung pada besarnya keuntungan yang diperoleh oleh perusahaan yang bersangkutan.

7. Sikap masyarakat terhadap kehematan

Fungsi konsumsi suatu masyarakat yang sebenarnya, banyak dipengaruhi oleh kebiasaan dan tingkah laku masyarakat itu sendiri terhadap sifat hemat. Makin hemat suatu masyarakat semakin rendah MPCnya. Asuransi jiwa, tabungan-tabungan dalam perusahaan, mengakibatkan menurunnya fungsi konsumsi. Tingkah laku seseorang terhadap kehematan dipengaruhi oleh pemilihan waktu tentang konsumsi masyarakat yang lebih penting, antara konsumsi waktu sekarang dan konsumsi waktu kemudian.

C. Pandemi COVID-19

1. Definisi Pandemi COVID-19

Pandemi adalah tingkat atau volume penyebaran penyakit yang tergolong paling tinggi. Suatu penyakit dapat dikatakan pandemi apabila telah menyebar secara cepat ke seluruh belahan dunia dengan tingkat infeksi yang tinggi.

Berdasarkan catatan sejarah, sejumlah pandemi telah beberapa kali terjadi di dunia, seperti cacar, dan tuberculosis. Infeksi COVID-19 bukanlah pandemi yang pertama kali terjadi, pada waktu sebelum saat ini, dunia sudah melewati beberapa

pandemi, seperti pandemi flu babi akibat virus H1N1 pada 2009. Pada saat itu flu babi menginfeksi sekitar 1,4 miliar orang di seluruh dunia dan membuat ratusan ribu orang meninggal dunia. Kemudian pada tahun 1918-1920, penduduk dunia juga mengalami pandemic *Black Flag* atau *Black Death*. Pandemi ini menewaskan lebih dari setengah populasi Benua Eropa saat itu. (Baharuddin & Sulfati, 2020)

Menurut situs WHO, virus corona (COVID-19) adalah keluarga besar virus yang dapat menyebabkan penyakit pada hewan dan manusia. Virus ini dinyatakan sebagai pandemic oleh WHO pada tanggal 11 Maret 2020. Virus corona atau COVID-19 adalah keluarga besar virus yang dapat menyebabkan penyakit pada hewan atau manusia. *Coronavirus* adalah sekumpulan virus dari subfamily *Orthocoronavirus* dalam keluarga *Coronavirus* dan *Ordo Nidovirales*. Kelompok virus ini menyebabkan penyakit pada burung dan mamalia, termasuk manusia. (Yunus & Rezki, 2020)

Dalam pandangan Islam COVID-19 adalah suatu musibah yang diturunkan oleh Allah SWT kepada umat manusia dan hal ini merupakan anugerah Allah SWT yang menyimpan berjuta kemungkinan, apakah itu bersifat musibah ataupun anugerah. Bencana alam atau non alam sudah direncanakan oleh Allah SWT dan sudah ditulis di lauh Mahfuzh (Qs. Al-Hadid/57:22)

مَا أَصَابَ مِنْ مُصِيبَةٍ فِي الْأَرْضِ وَلَا فِي أَنْفُسِكُمْ إِلَّا فِي كِتَابٍ مِّن قَبْلٍ

أَنْ نَّبْرَأَهَا إِنَّ ذَلِكَ عَلَى اللَّهِ يَسِيرٌ

Terjemahnya:

“Tiada suatu bencanapun yang menimpa di bumi dan (Tidak pula) pada dirimu sendiri melainkan Telah tertulis dalam Kitab (Lauhul Mahfuzh) sebelum kami menciptakannya. Sesungguhnya yang demikian itu adalah mudah bagi Allah.” (Qs. 57: 22).

Dari ayat di atas dijelaskan bahwasanya semua yang terjadi kepada sesuatu umat manusia itu disebabkan oleh semua usaha dan perilaku manusia tersebut. Akan tetapi semua usaha yang manusia lakukan semua sudah Allah SWT tulis di lauh Mahfuzh. Allah SWT memiliki kekuasaan yang mutlak dalam menentukan takdir semua makhluk ciptaan Allah SWT. Walaupun semua yang terjadi kepada kita sudah ditakdirkannya. Akan tetapi Allah SWT memerintahkan manusia untuk berusaha dan merubah nasib mereka karna Allah SWT tidak akan mengubah nasib seorang hamba, kecuali ia berusaha sendiri merubahnya.

2. Pembatasan Sosial Berskala Besar (PSBB)

Pembatasan Sosial Berskala Besar (PSBB) adalah pembatasan kegiatan tertentu penduduk dalam suatu wilayah yang diduga terinfeksi *Coronavirus Disease 2019* atau COVID-19 sedemikian rupa untuk mencegah kemungkinan penyebab COVID-19. Pembatasan social ini dilakukan terhadap pergerakan orang maupun barang untuk satu Provinsi atau Kabupaten/Kota tertentu. Berdasarkan peraturan pemerintah nomor 21 tahun 2020 tentang Pembatasan Sosial Berskala Besar dalam rangka percepatan penanganan *Coronavirus Disease 2019* atau COVID-19 disebut bahwa PSBB dilakukan dengan pertimbangan epidemiologis, besarnya ancaman, efektifitas, dukungan sumberdaya teknis operasional, pertimbangan politik, ekonomi, social, budaya, pertahanan dan keamanan. (Casman, 2020)

Pedoman teknis Pembatasan Sosial Berskala Besar (PSBB) diatur dalam Peraturan Menteri Kesehatan Nomor 9 Tahun 2020 mengenai pedoman Pembatasan Sosial Berskala Besar dalam rangka percepatan penanganan COVID-19. Kriteria PSBB adalah jumlah kasus dan jumlah kematian akibat penyakit meningkat dan menyebar secara signifikan dan cepat ke beberapa wilayah dan terdapat kaitan epidemiologi dengan kejadian yang serupa di wilayah yang lain. Pengusulan PSBB disertai dengan data peningkatan jumlah kasus menurut waktu, penyebaran kasus menurut waktu dan kejadian transmisi lokal. Kasus adalah pasien dalam pengawasan dan kasus terkonfirmasi positif berdasarkan hasil pemeriksaan laboratorium. Kesiapan pemerintah daerah melaksanakan PSBB dilihat pula dari aspek ketersediaan kebutuhan hidup dasar rakyat, sarana dan prasarana kesehatan, anggaran dan operasional jaringan sosial dan aspek keamanan. Selain itu pemerintah harus konsisten dalam mendorong dan mensosialisasikan pola hidup bersih dan sehat kepada masyarakat

3. Dampak Pandemi COVID-19

Pandemi COVID-19 memberikan dampak yang cukup signifikan dalam penurunan kualitas hidup manusia dalam berbagai aspek, baik fisik, psikologi, maupun lingkungan. Dampak langsung dari pandemic COVID-19 terjadi di aspek kesehatan. Pada aspek kesehatan pandemi COVID-19 adalah tingginya jumlah kasus positif dan kematian akibat COVID-19. WHO menyatakan bahwa 17 bulan sejak kasus infeksi pertama di Wuhan China, COVID-19 sudah menjadi wabah di lebih dari 220 negara dengan kasus positif berjumlah 160 juta jiwa dengan kematian mencapai 31 juta orang menurut WHO (2021). Tingginya jumlah kasus

positif COVID-19 membuat sumber daya yang dimiliki oleh pemerintah, baik pusat maupun daerah dikonsentrasikan untuk penanganan pandemi COVID-19 menjadi terhambat.(Whitehead et al., 2021) Selain itu, penurunan pelayanan kesehatan juga dipengaruhi oleh sikap pengguna layanan kesehatan yang merasa khawatir untuk mengakses layanan kesehatan.

Selain memberikan dampak di bidang kesehatan, pandemi COVID-19 juga memberikan dampak besar di segala aspek kehidupan. Namun demikian dampak yang cukup dirasakan oleh dampak dalam bidang ekonomi. McKibbin & Fernando (2020) menyatakan bahwa seluruh Negara yang mengalami pandemic COVID-19 akan mengalami penurunan pertumbuhan ekonomi dengan tingkat yang berbeda, bergantung pada kebijakan yang dijalankan dan jumlah penduduk. (Wren-Lewis, 2020)Perlambatan ekonomi pada masa pandemic COVID-19 utamanya disebabkan oleh perubahan penyaluran dan permintaan akan barang dan jasa karena kebijakan pembatasan kebijakan yang dijalankan.(Asare Vitenu-Sackey & Barfi, 2021)

Perlambatan ekonomi yang terjadi pada masa pandemi COVID-19 ini selanjutnya menyebabkan peningkatan pengangguran serta kemiskinan. Menyatakan bahwa pandemi COVID-19 juga menyebabkan penurunan pendapatan yang diikuti meningkatnya penduduk miskin. Penduduk miskin merupakan kelompok yang paling utama terkena dampak pandemi COVID-19.

D. Hubungan Antar Variabel

1. Hubungan Pandemi COVID-19 Terhadap Pertumbuhan Ekonomi

Ekonomi merupakan faktor yang terpenting dalam kehidupan manusia. Kebutuhan ekonomi erat kaitannya dalam kehidupan sehari-hari. Selain merupakan faktor terpenting dalam kehidupan manusia, ekonomi juga merupakan faktor pendukung pembangunan nasional dikarenakan pertumbuhan ekonomi sebuah negara yang baik dapat meningkatkan pembangunan nasional.

Selain menyebabkan krisis kesehatan, pandemi COVID-19 juga menyebabkan krisis pada perekonomian global termasuk Indonesia. Pernyataan serupa juga disimpulkan oleh Baldwin dan Mauro dalam sebuah jurnal berjudul “*Economics in the time of COVID-19*” menyebutkan bahwa COVID-19 tidak hanya merupakan guncangan bagi dunia kesehatan (*health shock*) namun juga guncangan bagi perekonomian (*economic shock*). (Coibion et al., 2020) Tidak seperti krisis-krisis sebelumnya, pandemi COVID-19 bukan hanya menyebabkan pelemahan dari sisi permintaan namun juga pada sisi penawaran perekonomian. Dari sisi penawaran, penetapan kebijakan pembatasan mobilitas (*lockdown*) di berbagai Negara sebagai strategi dalam pencegahan penyebaran COVID-19 yang diikuti oleh kebijakan *travel restrictions* dan pembatalan serta pengurangan frekuensi penerbangan telah menurunkan *supply* jasa pariwisata (domestic maupun internasional). Sedangkan dari sisi permintaan masyarakat sebagai konsumen akan menahan atau melakukan *wait and see* dalam keputusan ekonominya. (Baldwin & Mauro, 2020)

2. Hubungan Pandemi COVID-19 Terhadap Pengeluaran Konsumsi Rumah Tangga

Ketidakpastian ekonomi yang disebabkan oleh Pandemi COVID-19 ternyata juga ikut mengakibatkan turun/hilangnya pendapatan rumah tangga. Bahkan Pandemi COVID-19 juga membuat banyak masyarakat yang profesinya rata-rata sebagai pedagang kebingungan karena tidak ada pemasukan dalam kehidupan sehari-hari akibat dibatasinya pergerakan masyarakat. Akibatnya banyak masyarakat yang kesulitan mencari uang untuk memenuhi kehidupan sehari-hari. (Sihotang, 2021)

Sektor ekonomi rumah tangga ikut mengalami dampak dari terjadinya wabah COVID-19. Menteri keuangan juga menyatakan bahwa wabah corona akan berdampak pada laju pertumbuhan ekonomi. Ia mengatakan, wabah corona akan berdampak besar pada laju konsumsi rumah tangga dalam jangka pendek. Situasi pandemi COVID-19 mendorong masyarakat untuk jauh memikirkan segala pengeluaran yang mereka lakukan. Perilaku konsumen pada masa pandemi COVID-19 menurun disebabkan oleh faktor finansial dan kemudian menimbulkan perilaku konsumen yang sebelumnya sangat jarang dilakukan oleh masyarakat. Berdasarkan survey yang diketahui bahwa konsumen di Indonesia memilih membeli barang dengan merk yang lebih murah untung mereka konsumsi. (Rohmah, 2020)

3. Hubungan Pengeluaran Konsumsi Rumah Tangga Terhadap Pertumbuhan Ekonomi

Konsumsi rumah tangga biasanya menjadi salah satu acuan perhitungan dalam analisis makro. Dimana terdapat beberapa alasan yang menggunakan perhitungan belanja konsumsi rumah tangga yaitu karena alasan konsumsi rumah

tangga telah memberikan pemasukan yang besar untuk pendapatan sebuah negara kemudian pertimbangan bahwa besarnya pengeluaran untuk konsumsi rumah tangga berbanding lurus dengan besarnya pendapatan yang diperoleh sehingga semakin besar pula fluktuasi kegiatan ekonomi suatu negara.

Berdasarkan pendekatan Keynes, pertumbuhan ekonomi ditentukan oleh peningkatan pengeluaran. (Mankiw, 2006). Salah satu faktor yang menyebabkan pertumbuhan ekonomi menurut pendekatan Keynes yaitu pengeluaran konsumsi rumah tangga. Konsumsi sebagai indikator kesejahteraan di beberapa wilayah. Di kebanyakan wilayah pengeluaran konsumsi rumah tangga sekitar 60-70% dari pendapatan. Konsumsi rumah tangga juga berdampak dalam menentukan fluktuasi kegiatan dari satu periode ke periode lainnya.

4. Hubungan Pandemi COVID-19 Terhadap Pertumbuhan Ekonomi Melalui Pengeluaran Konsumsi Rumah Tangga

Berbagai efek bermunculan dari adanya penyebaran virus ini sehingga menyebabkan kondisi pandemi global COVID-19. Semua negara diperhadapkan pada kondisi dimana masyarakatnya terjangkit sehingga hampir semua aspek kehidupan manusia pun mengalami perubahan. Dari berbagai sektor yang terpengaruh akibat adanya virus ini, salah satunya adalah sektor ekonomi.

Perubahan kondisi ekonomi ini dirasakan bagi perusahaan besar, para pekerja-pekerja kantor, para pedagang pasar, hingga pedagang kaki lima dengan diberlakukannya Pembatasan Sosial dan banyaknya karyawan yang terkena PHK membuat pertumbuhan ekonomi di Indonesia menurun disebabkan salah satunya adalah penurunan konsumsi rumah tangga. (Indriyani,

2020) Kurangnya kontribusi aktivitas ekonomi pada pengeluaran konsumsi rumah tangga menjadi penyebab utama penurunan laju pertumbuhan ekonomi di suatu daerah.

E. Kajian Pustaka

GAMBAR 2.1 Penelitian Terdahulu

No.	Penelitian dan Tahun	Judul Penelitian	Metode Penelitian	Hasil Penelitian
1	Fitria Naimatus Sadiyah/2021	Dampak Pandemi COVID-19 Terhadap Pertumbuhan Ekonomi dan Perdagangan Komoditas Pertanian di Indonesia	Metode yang digunakan pada penelitian ini analisis deskriptif	Hasil penelitian ini menunjukkan Dampak COVID-19 yang dirasakan oleh Indonesia pada semua aspek, sehingga terjadi penurunan pertumbuhan ekonomi pada semua aspek. Hanya ada 3 sektor yang nilainya tidak mencapai nilai negatife selama masa pandemi, yaitu sektor pertanian, sektor informasi dan komunikasi, serta sektor jasa kesehatan dan kegiatan social. Sedangkan pada segi perdagangan sektor pertanian terjadi disparitas harga yang sangat berfluktuatif terutama pada bahan makanan pokok. Hal ini disebabkan karena sektor transportasi dan perdagangan yang terganggu.
2	Anita Widiastuti/2021	Dampak Pandemi COVID-19 Terhadap	Penelitian ini menggunakan metode deskriptif	Hasil penelitian ini menunjukkan pertumbuhan ekonomi di pulau jawa yang

		Pertumbuhan Ekonomi di Pulau Jawa	kualitatif dengan telaah berbagai literatur.	paling dalam kontraksinya adalah provinsi banten minus 3,38%. Yang paling cepat membaik adalah provinsi Daerah Istimewa Yogyakarta dengan laju pertumbuhan pada triwulan IV 2020 adalah minus 0,68%
3	Taufik Akhmad/2022	Pertumbuhan Ekonomi Indonesia di masa Pandemi COVID-19	Metode penelitian yang digunakan adalah deskriptif kualitatif	Dari hasil penelitian ini pertumbuhan ekonomi di Indonesia mengalami penurunan, dampak pandemic COVID-19 dirasakan oleh berbagai lapisan masyarakat tanpa memandang status sosial. Hasil yang ditemukan adalah pertumbuhan ekonomi di Indonesia sangat lemah akibat adanya pandemi COVID-19, dimana pada tahun 2019 pertumbuhan ekonomi sebesar 5,02% namun semenjak pandemi COVID-19 tahun 2020 mengalami penurunan menjadi 2,97%. Hal ini disebabkan beberapa faktor seperti pemberlakuan PSBB, melemahnya daya konsumtif masyarakat, dan terjadinya PHK besar-besaran karena perusahaan mengalami kerugian di masa pandemic COVID-19.
4	Siti Indahyana, Budi/2020	Analisis Pengangguran dan	Dalam penelitian ini penulis	Dari hasil Analisis pada masa pandemic COVID-19 ini

		Pertumbuhan Ekonomi sebagai akibat Pandemi COVID-19	menggunakan pendekatan kualitatif. Sumber data sekunder. Metode penelitian kepustakaan	pertumbuhan ekonomi di Indonesia mengalami penurunan. Perlambatan pertumbuhan ekonomi saat wabah COVID-19 menyerang menjadi sebesar 2,97%.
5	Arisman Parahusip /2022	Ekonomi Rumah Tngga di Era Pandemi COVID-19 dan Kebijakan Pemerintah	Metode yang digunakan adalah penelitian kualitatif deskriptif.	Hasil analisis pandemi COVID-19 mengakibatkan perekonomian Indonesia melambat hingga mengalami penurunan. Akibat dari hal itu adalah sektor ekonomi rumah tangga pun mengalami stagnasi dan bahkan penurunan tajam dalam pendapatan rumah tangga karena banyak terjadi pemutusan hubungan kerja. Pemutusan hubungan kerja ini semakin memperburuk kondisi ekonomi para pekerja sehingga berbagai kebutuhan pun tidak dapat terpenuhi
6	Rina Susanti, Engla Desnim Silvia, Deni Amelia/2021	Analisis Pertumbuhan Ekonomi, Investasi dan Net Ekspor Indonesia	Metode yang digunakan adalah penelitian kuantitatif menggunakan model simultan	Pandemi COVID-19 di awal kuartal II 2020 memperburuk kinerja sektor ekonomi potensial sehingga berimbas pada pertumbuhan ekonomi. Perlambatan kinerja ekonomi Indonesia disebabkan oleh menurunnya pertumbuhan ekonomi, perlambatan kinerja sektor ekonomi Indonesia disebabkan

				oleh menurunnya pertumbuhan di hampir semua komponen pengeluaran konsumsi rumah tangga penopang kuat pertumbuhan mengalami kontraksi di kuartal II tahun 2020 akibat dari pandemi COVID-19.
7	Suci Rahayu/2021	Penaruh Pengeluaran Konsumsi Rumah tangga Terhadap Pertumbuhan Ekonomi Provinsi Jambi Tahun 2010-2020	Metode yang digunakan adalah penelitian kuantitatif dengan metode regresi linear berganda	Berdasarkan hasil pengujian dengan menggunakan analisis regresi berganda menunjukkan bahwa pengaruh pengeluaran konsumsi rumah tangga berpengaruh secara parsial terhadap pertumbuhan ekonomi di provinsi Jambi tahun 2010-2020. Hasil penelitian ini menunjukkan variabel pengeluaran konsumsi rumah tangga berpengaruh secara signifikan terhadap pertumbuhan ekonomi.

Adapun perbedaan penelitian ini dengan penelitian terdahulu adalah dalam penelitian ini, variabel penelitian yang digunakan yaitu Pandemi COVID-19, Pertumbuhan Ekonomi dan Pengeluaran Konsumsi Rumah Tangga, penulis ingin melihat seberapa besar pengaruh variabel independen (Pandemi COVID-9) terhadap variabel dependen (Pertumbuhan Ekonomi) melalui variabel Intervening (Pengeluaran Konsumsi Rumah Tangga). Khususnya di Indonesia.

F. Kerangka Pikir

Untuk melihat hubungan antara variable-variabel yang diteliti maka berdasarkan tujuan penelitian diatas kerangka pikir sebagai berikut:

Gambar 2.1 Kerangka Pikir

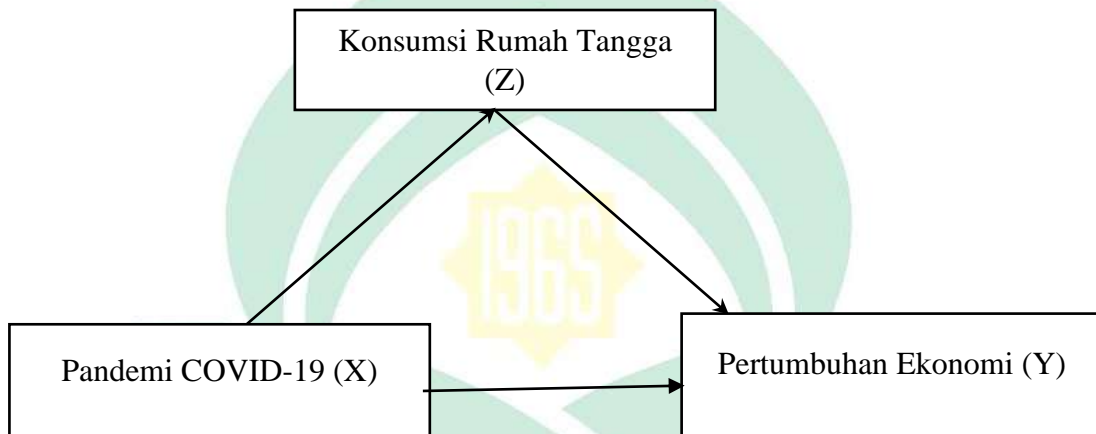

G. Hipotesis

Hipotesis dapat diartikan sebagai suatu pendapat atau teori yang masih kurang sempurna atau masih harus dibuktikan atau diuji kebenarannya. Adapun hipotesis dalam penelitian ini disusun sebagai berikut:

1. Pengaruh Pandemi COVID-19 (X) Terhadap Pertumbuhan Ekonomi (Y)

Pandemi COVID-19 yang berlangsung menjadi krisis kesehatan dapat berkembang menjadi krisis ekonomi. Krisis sendiri menurut Fearrn-Banks (2011) adalah kejadian besar dengan hasil negative yang berpotensi mempengaruhi organisasi, perusahaan, atau industry, serta public, produk, layanan, atau nama

baiknya(KATHLEEN FEARN-BANKS, 2016). Krisis dapat mengancam keberadaan organisasi. Krisis adalah persepsi tentang peristiwa tidak terduga yang mengancam harapan penting para pemangku kepentingan terkait dengan masalah kesehatan, keselamatan, lingkungan dan ekonomi, dan dapat secara serius mempengaruhi kinerja organisasi serta menghasilkan hasil negatif. (Coombs, 2015)

COVID-19 tidak hanya mengancam kesehatan manusia, COVID-19 juga mengganggu kesehatan ekonomi secara global. Dengan sebaran luas yang menginfeksi seluruh dunia, virus ini menyebabkan semua negara memproyeksikan terjadinya penurunan pertumbuhan ekonomi tak terkecuali Indonesia. Bank dunia memproyeksikan pertumbuhan ekonomi Indonesia akan tertekan pada tahun 2020. Hal ini disebabkan penyebaran COVID-19 yang terus meningkat.

Pertumbuhan ekonomi Indonesia mengalami perlambatan jika dibandingkan dengan periode sebelumnya. Kementerian Keuangan dan Bank Indonesia sebelumnya memperkirakan pertumbuhan ekonomi sebesar 4%-5% pada triwulan I. Faktanya yang terjadi pertumbuhan ekonomi di bawah itu yaitu 2,95% yang merupakan angka pertumbuhan terendah sejak 2001. Penurunan serupa terjadi jika dibandingkan antara pertumbuhan triwulan I-2020 dengan triwulan I-2019, yaitu lebih rendah 2,1%. Sedangkan kondisi terkini PDB atas dasar harga berlaku di triwulan I-2021 sebesar Rp3.969,1 triliun dan pada dasar harga konstan 2010 sebesar Rp2.683,1 triliun. Jika dibandingkan ekonomi

Indonesia triwulan I-2021 terhadap triwulan I-2020 terjadi kontraksi pertumbuhan sebesar 0,74%(y-on-y). (Sadiyah, 2021)

H1 : Terdapat Pengaruh dari Pandemi COVID-19 terhadap Pertumbuhan Ekonomi

2. Pengaruh Pandemi COVID-19 (X) Terhadap Pengeluaran Konsumsi Rumah Tangga (Z)

Pada kondisi atau kejadian langka seperti Pandemi COVID-19 ini, tak sedikit masyarakat yang terkejut dan tak memiliki persiapan untuk menghadapi gejolak isu global yang sangat mempengaruhi berbagai aspek kehidupan ini. Ketidaksiapan atau ketidakpastian ini menjadi penyebab semakin terpuruknya perekonomian rumah tangga yang kemudian berimbas pada perekonomian nasional.

Perekonomian suatu negara sangat dipengaruhi oleh tingkat konsumsi rumah tangga. Di tahun 2019, konsumsi rumah tangga menyumbang 56,8 % pada produk domestik bruto (PDB) Indonesia. Namun, saat krisis global, pandemi COVID-19 ini pada pertengahan maret 2020, konsumsi rumah tangga mulai merosot. Pada triwulan II/2020, konsumsi rumah tangga merosot tajam sampai minus 4,7% di banding triwulan II/2019, jika diukur atas dasar harga konstan 2010. Hampir seluruh provinsi di Indonesia mengalami kondisi minus pada tingkat konsumsi rumah tangganya.(Fauziyyah & Ersyafdi, 2020)

H2 : Terdapat pengaruh dari Pandemi COVID-19 terhadap Pengeluaran Konsumsi Rumah Tangga

3. Pengaruh Pandemi COVID-19 (X) Terhadap Pertumbuhan Ekonomi (Y) melalui Pengeluaran Konsumsi Rumah Tangga (Z)

Pertumbuhan ekonomi Negara Indonesia di tengah wabah *coronavirus* mengalami penurunan. Perihal tersebut dikarenakan kebijakan yang diterapkan pemerintah untuk mencegah penyebaran virus corona. Kebijakan Pembatasan Sosial Berskala Besar (PSBB) dan *lockdown*, menjadi salah satu kebijakan yang diterapkan pemerintah. Sehingga, hal itu membuat sejumlah kegiatan perekonomian tidak dapat berjalan dengan lancar.

Pertumbuhan ekonomi Indonesia mengalami kelambatan yang menjadi dampak dari adanya pada COVID-19. Pertumbuhan ekonomi melambat seiring dengan melambatnya daya beli masyarakat. Daya beli masyarakat merupakan ihwal yang menjadi komponen yang dijadikan alat ukur pertumbuhan pengeluaran konsumsi rumah tangga melemah. (Indayani & Hartono, 2020)

H3: Terdapat Pengaruh Pandemi COVID-19 terhadap Pertumbuhan Ekonomi melalui Pengeluaran Konsumsi Rumah Tangga

BAB III

METODE PENELITIAN

A. Jenis dan Lokasi Penelitian

Dalam penelitian ini, peneliti menggunakan metode kuantitatif karena dalam pelaksanaannya meliputi data yang berupa angka, atau data berupa kata-kata atau kalimat yang dikonversi menjadi data yang berbentuk angka. (Martono et al., 2014) Data yang berupa angka tersebut kemudian diolah dan dianalisis untuk mendapatkan suatu informasi ilmiah dibalik angka-angka tersebut. Sugiyono (2013) mengemukakan penelitian kuantitatif adalah penelitian berupa angka dan analisis menggunakan statistika. (Sugiyono, 2013)

Dilihat dari sifatnya penelitian ini bersifat deskriptif analisis, karena dalam penelitian ini menggambarkan gambaran tentang pengaruh pandemi COVID-19 terhadap pertumbuhan ekonomi melalui Pengeluaran Konsumsi Rumah Tangga di Indonesia yang menuturkan pemecahan masalah sekarang berdasarkan data-data, juga menyajikan data, menganalisis serta menginterpretasikannya. Penelitian ini dilakukan di Indonesia, dalam penelitian ini menjelaskan pengaruh variabel bebas Pandemi COVID-19 terhadap variabel terikat Pertumbuhan Ekonomi melalui Konsumsi Rumah Tangga di Indonesia

B. Jenis dan Sumber Data

Dalam usaha untuk mencari kebenarannya, penelitian ini menggunakan data kuantitatif. Data kuantitatif merupakan data-data yang penyajiannya dalam bentuk angka secara sepiantas lebih mudah untuk diketahui maupun untuk dibandingkan satu dengan yang lain.

Adapun data yang digunakan adalah data sekunder. Data sekunder yaitu data yang didapat dari catatan, buku, majala berupa laporan keuangan publikasi perusahaan dan lain sebagainya. Data sekunder yang dikumpulkan adalah data yang tersedia di BPS Indonesia tahun 2020-2021.

C. Metode Pengumpulan Data

Dalam usaha menghimpun data di lokasi penelitian, penulis menggunakan beberapa metode, yaitu:

a. Studi Pustaka (*Library Research*)

Studi Pustaka dilakukan dengan mempelajari dan mengambil data dari literatur terkait dan sumber-sumber lain seperti buku, jurnal, skripsi, catatan maupun laporan hasil penelitian terdahulu yang dianggap dapat memberikan informasi mengenai penelitian ini.

b. Dokumentasi

Dokumentasi adalah mencari data mengenai hal-hal atau variabel berupa catatan, transkrip, dan buku-buku, surat kabar, majala dapat juga berbentuk file yang tersimpan di server serta data yang tersimpan di website. Data ini bersifat tidak terbatas ruang dan waktu. Penulis menggunakan metode ini untuk mendapatkan data-data resmi yang diterbitkan oleh Badan Pusat Statistika (BPS).

D. Metode Analisis Data

Data yang terkait dengan penelitian ini dianalisis menggunakan metode analisis data kuantitatif dengan alat analisis jalur dan analisis regresi panel. Di dalam suatu persamaan ekonometrika, hubungan antara variabel dependen (Y)

dengan variabel independen (X) melalui variabel intervening (Z) yang ada tersebut diformulasikan dan untuk melihat hubungan antara Pandemi COVID-19 terhadap Pertumbuhan Ekonomi melalui Pengeluaran Konsumsi Rumah Tangga. Analisis regresi data panel menggunakan metode *Least Squares Dummy Variabel (LSDV)* dengan bantuan alat program Eviews 10. Model analisis ini menggunakan data panel yaitu gabungan data *time-series* serta data *cross section*. Dengan persamaan dasar sebagai berikut

$$Y_t = \beta_0 + \beta_1 X_t + e_t ; t = 1, 2, \dots, T$$

$$Y_i = \beta_0 + \beta_1 X_i + e_i ; i = 1, 2, \dots, N$$

$$Y_{it} = \beta_0 + \beta_1 X_{it} + e_{it} ; it = 1, 2, \dots, N \times T$$

Dimana T adalah banyaknya data *time series*, dan N adalah banyaknya data *cross-section*. Sementara $N \times T$ adalah banyaknya data panel.

1. Estimasi Model Regresi Data Panel

Analisis pengaruh Pandemi Covid-19 terhadap Pertumbuhan Ekonomi Melalui Pengeluaran konsumsi Rumah Tangga menggunakan data panel yaitu gabungan antara data *cross-section* sebanyak 34 provinsi dengan data *time series* 4 (empat) kuartal selama 2 tahun yang mewakili data dari tahun 2020-2021 sehingga menghasilkan 272 data observasi. Dikarenakan observasi data panel lebih luas, karena adanya penggabungan data *time series* dan juga *cross section*. Secara umum bentuk persamaannya regresinya sebagai berikut:

$$Y_{it} = \alpha_0 + \beta_1 X_{1it} + \beta_2 X_{2it} + \beta_3 X_{3it} + \epsilon_{it}$$

Dari model diatas maka model penelitian ini dapat dilihat melalui persamaan berikut

Persamaan model I

$$Y_{it} = \alpha_0 + \beta_1 X_{it} + \varepsilon_{it}$$

Persamaan model II

$$Z_{it} = \alpha_0 + \beta_1 X_{it} + \beta_2 Y_{it} + \varepsilon_{it}$$

Keterangan:

X_{it} = Pandemi Covid-19 (i) pada periode (t)

Y_{it} = Pertumbuhan Ekonomi (i) pada periode (t)

Z_{it} = Pengeluaran Konsumsi Rumah Tangga (i) pada periode (t)

α_0 = Konstanta

β_1, β_2 = Koefisien masing-masing Variabel

ε_{it} = Batas *Error*

2. Uji Spesifikasi Model

Terdapat tiga macam model yang biasa digunakan untuk mengestimasi model regresi linier dengan jenis data panel, yaitu 1) Pendekatan OLS biasa (*Pooled Least Square* atau *common Effect*), 2) Pendekatan Efek Tetap (*Fixed Effect Method*), dan 3) Pendekatan Efek Acak (*Random Effect Method*).

1. Pendekatan *Pooled Least Square* (PLS) atau *Common Effect*

Pendekatan pertama merupakan teknik yang cukup terbilang sederhana karena hanya mengestimasi dengan menggabungkan data *time series* dan data *cross section*. Dengan hanya menggambarkan data tersebut tanpa melihat perbedaan tiap individu disetiap waktu, maka dengan hanya menggunakan OLS, data tersebut selesai untuk diestimasi dan metode ini dapat disebut sebagai model OLS biasa karena menggunakan kuadrat terkecil atau sering dikenal dengan

model estimasi *Common Effect*. Namun jika menggunakan metode ini tidak dapat melihat adanya perbedaan baik antar individu maupun antar waktu, atau dengan kata lain pendekatan yang mengacuhkan perbedaan disetiap seris waktu dan seris individu.

2. Pendekatan *Fixed Effect Model* (FEM)

Pendekatan *Fixed Effect Model* (FEM) adalah model yang menjelaskan bahwa individu-individu secara *cross-section* dalam model ini memiliki intersepnya masing-masing. Intersep yang dihasilkan akan memberikan pengaruh yang berbeda dari setiap individu. Model ini juga sering disebut sebagai teknik *Least Squares Dummy Variable* (LSDV). Untuk mengestimasi data panel, model ini terkadang menggunakan teknik variabel dummy, dimana *variabel dummy* dapat melihat perbedaan intersep pada masing-masing individu. (Gujarati, 2003)

3. Pendekatan *Random Effect Model* (REM)

Pendekatan *Random Effect Model* (REM) merupakan model yang mengestimasi parameter (intersep) yang berbeda-beda antar individu dan waktu, kemudian dimasukkan ke dalam error di dalam model efek acak (random effect). Sehingga hal inilah random effect model juga disebut komponen error (error component model).

Untuk menentukan salah satu estimasi data panel dari ketiga model tersebut, maka langkah pertama harus membandingkan antara model PLS dan FEM terlebih dahulu dengan melakukan uji F. Apabila hasil menunjukkan PLS yang diterima, maka model PLS yang akan digunakan. Akan tetapi jika model FEM yang diterima, maka harus menjalankan tahap kedua dengan cara melakukan

perbandingan lagi dengan model REM. Kemudian dilakukan pengujian untuk mengetahui model apa yang akan digunakan antara FEM dan REM

1) Uji Chow

Uji ini dilakukan untuk mengetahui model regresi data panel dengan metode *Pooled Least Square Model* (PLS) atau *Fixed Effect Model* (FEM) yang akan digunakan dalam estimasi. Hipotesisnya sebagai berikut:

H0: Model *Pooled Least Square Model* (PLS)

H1: Model *Fixed Effect Model* (FEM)

Apabila nilai probabilitasnya lebih kecil dari tingkat signifikansi $\alpha = 5\%$ (tingkat kepercayaan 95%) maka H0 ditolak, artinya model panel yang terbaik untuk digunakan adalah model *Fixed Effect Model* (FEM). Sebaliknya jika H0 diterima, berarti model *Pooled Least Square Model* (PLS) merupakan model yang terbaik untuk digunakan dan di analisis. Namun ketika H0 ditolak, untuk lebih meyakinkan apakah model *Fixed Effect Model* (FEM) merupakan model yang terbaik maka harus diuji lagi menggunakan uji Hausman. Pada uji Hausman akan memberikan spesifikasi apakah model *Fixed Effect Model* (FEM) atau *Random Effect Model* (REM) model yang tepat

2) Uji Hausman

Setelah melakukan uji Chow sehingga diperoleh hasil H0 ditolak, maka langkah selanjutnya melakukan uji Hausman. Pada langkah ini, pilihan model yang dilakukan untuk memilih antara *Fixed Effect Model* (FEM) atau *Random Effect Model* (REM). Uji spesifikasi ini akan memberikan penilaian yang

diperhitungkan dengan menggunakan *Chi-Square Statistic*, sehingga keputusan pemilihan model akan dapat ditentukan. Maka hipotesisnya sebagai berikut:

H0: Model *Random Effect Model* (REM)

H1: Model *Fixed Effect Model* (FEM)

Jika nilai probabilitasnya lebih kecil dari tingkat signifikans $\alpha = 5\%$ maka H0 ditolak, yang artinya model data panel yang terbaik untuk digunakan adalah *Fixed Effect Model* (FEM). Sebaliknya apabila H0 diterima, maka model *Random Effect Model* (REM) yang diterima karena merupakan model yang terbaik untuk digunakan dan dianalisis.

3. Uji Asumsi Klasik

Sebelum melakukan analisis data, terlebih dahulu dilakukan uji asumsi klasik untuk menghilangkan bias dari data-data model regresi yang akan digunakan dalam penelitian. Ada tiga uji yang perlu dilakukan dalam asumsi klasik pada data panel antara lain:

a) Uji Normalitas

Uji normalitas bertujuan untuk menguji apakah variabel pengganggu dalam model regresi berdistribusi normal. Regresi yang baik adalah apabila data yang digunakan berdistribusi normal. Untuk mengetahui apakah data analisis berdistribusi normal bisa dilakukan dengan menggunakan grafik. Data analisis dapat dikatakan berdistribusi normal apabila mengikuti arah garis diagonal atau grafik histogramnya. Selain itu uji normalitas juga bisa ditentukan melalui angka statistik.

Pada penelitian kali ini uji normalitas dilakukan melalui angka statistic dengan menggunakan analisis *Jarque-Bera Test* dengan $\alpha = 5\%$. Untuk pengambilan keputusan apabila nilai *probability* $> \alpha$ (0,05) maka dapat dikatakan data analisis berdistribusi normal.

b) Uji Multikolinearitas

Uji multikolinearitas dilakukan untuk mengetahui apakah terdapat korelasi antar variabel independen dalam model regresi. Data yang baik untuk dilakukan regresi yaitu apabila tidak terdapat keterkaitan antar variabel bebas. Pendeteksian multikolinearitas bisa dilihat dalam korelasi antar variabel bebas melalui nilai koefisien korelasi (r). Jika nilai koefisien dari korelasi antar variabel bebas kurang dari 0,85 ($< 0,85$) artinya model regresi bebas dari multikolinearitas. Namun sebaliknya jika korelasi lebih besar dari 0,85 ($>0,85$) menunjukkan model mengalami masalah multikolinearitas.

c) Uji Autokorelasi

Uji autokorelasi bertujuan apakah dalam model regresi linier ada korelasi antara kesalahan pengganggu pada periode t dengan kesalahan pengganggu pada periode $t-1$ (sebelumnya). Jika terjadi korelasi, maka dinamakan ada masalah autokorelasi. Model regresi yang baik adalah regresi yang bebas dari autokorelasi.

Untuk mengetahui ada atau tidaknya autokorelasi dalam suatu model regresi dapat dilakukan melalui beberapa model pengujian. Dalam penelitian ini menggunakan pengujian Durbin Watson (Uji DW) dengan kriteria $du < 4-du$.

d) Uji Heteroskedastisitas

Uji heteroskedastisitas dilakukan untuk melihat apakah terjadi perbedaan varians dari residual pada periode pengamatan yang satu ke pengamatan lain dalam model regresi. Jika varians dari residual tersebut tetap atau tidak berubah dikatakan homoskedastisitas, namun jika berubah dikatakan heteroskedastisitas. Sedangkan model regresi yang baik yaitu homoskedastisitas. Beragam cara bisa digunakan untuk uji heteroskedastisitas yaitu bisa menggunakan grafik *plot*, uji *park*, uji *glejser*, dan uji *white*. Metode yang akan digunakan dalam penelitian ini yaitu uji *park* untuk melihat apakah terjadi heteroskedastisitas atau tidak. Dengan ketentuan apabila nilai probabilitas lebih kecil dari $\alpha = 5\%$ atau ($< 0,05$) maka ada heteroskedestisitas. Selanjutnya jika nilai probabilitas lebih besar dari 0,05 ($> 0,05$) maka tidak ada heteroskedastisitas.

4. Analisis Jalur (*Path Analysis*)

Analisis Jalur (*Path Analysis*) merupakan perluasan dari analisis linear berganda, atau analisis jalur adalah penggunaan analisis regresi untuk menaksir hubungan kausalitas antar variabel (*model casual*) yang telah diterapkan sebelumnya berdasarkan teori. Apa yang dapat digunakan oleh analisis jalur adalah menentukan pola hubungan antara tiga atau lebih variabel dan tidak dapat digunakan untuk mengkonfirmasi atau menolak hipotesis kausalitas imajiner.

Analisis yang digunakan dalam penelitian ini dapat dilihat sebagai berikut:

$$Y = f(X)$$

$$Z = f(X, Y)$$

Dimana:

Y = Pertumbuhan Ekonomi

Z= Pengeluaran Konsumsi Rumah Tangga

X= Pandemi COVID-19

Hubungan fungsional tersebut dapat ditulis dalam suatu persamaan sebagai berikut:

$$Y = \alpha_0 + \alpha_1 \log X + e_1$$

$$Z = \beta_0 + \beta_1 \log X + \beta_2 Z + e_2$$

Dimana,

Y = Pertumbuhan Ekonomi

Z = Pengeluaran Konsumsi Rumah Tangga

X = Pandemi COVID-19

α_0, β_0 = Konstanta

$\alpha_1, \beta_1, \beta_2$ = Koefisien Masing-Masing Variabel

e_1, e_2 = Batas *Error*

5. Uji Hipotesis

a. Koefisien Determinan (R^2)

Koefisien Determinan (R^2) digunakan untuk mengetahui keeratan hubungan variabel bebas dengan variabel bebas dengan variabel terikat. Nilai R^2 terletak antara 0 sampai 1 ($0 \leq R^2 \leq 1$). Tujuan menghitung koefisien Determinan adalah untuk mengetahui pengaruh variabel bebas terhadap variabel terikat. Bila R^2 mendekati 1 (100%) maka hasil perhitungan menunjukkan bahwa makin tepat garis regresi yang diperoleh. Sebaliknya jika nilai R^2 mendekati 0

maka menunjukkan semakin tidak tepat garis regresi untuk mengukur data observasi.

b. Uji F

Uji F bertujuan untuk mengetahui pengaruh secara simultan atau bersama-sama antara variabel independen dan variabel dependen. Sedangkan pada uji F mempunyai kriteria yaitu apabila $F\text{-hitung} > F\text{-tabel}$, maka H_0 ditolak dan H_1 diterima berarti bahwa ada pengaruh secara simultan antara variabel bebas dan variabel terikat.

c. Uji T

Uji T digunakan untuk mengetahui ada atau tidaknya pengaruh variabel independen terhadap variabel dependen secara parsial atau per variabel. Sedangkan pada uji T ada pengaruh yang signifikan antara variabel independen dan variabel dependen untuk melihat pengaruh masing-masing variabel bebas terikat maka dapat dilihat taraf sig penelitian dan dibandingkan dengan α 0,05 dengan kriteria sebagai berikut:

- 1) Apabila $\alpha < 0,05$, maka H_0 ditolak dan H_1 diterima, artinya variabel bebas berpengaruh terhadap variabel terikat.
- 2) Apabila $\alpha > 0,05$, maka H_0 diterima dan H_1 ditolak, artinya variabel bebas tidak berpengaruh terhadap variabel terikat.

E. Definisi Operasional

Untuk Menghindari adanya pemahaman yang tidak tepat dan meluasnya cakupan masalah maka perlu pembatasan pengertian variabel sebagai berikut:

1. Pertumbuhan Ekonomi (Y) merupakan proses perubahan output suatu Negara atau wilayah dalam suatu periode tertentu. Variabel ini diukur dalam satuan persen di Indonesia 2020-2021
2. Konsumsi Rumah Tangga (Z) Konsumsi rumah tangga merupakan pengeluaran untuk pembelian barang-barang dan jasa akhir yang berguna untuk mendapatkan kepuasan maupun memenuhi kebutuhan. Variabel ini diukur dalam satuan persen di Indonesia 2020-2021
3. Pandemi COVID-19 (X) adalah peristiwa menyebarnya penyakit *Coronavirus* 2019 atau dikenal dengan COVID-19 di seluruh dunia. Variabel ini diukur dengan jumlah kasus positif COVID-19 di Indonesia 2020-2021

BAB IV

HASIL DAN PEMBAHASAN

A. *Gambaran Umum Negara Indonesia*

1. Keadaan Geografis

Secara geografis kepulauan Indonesia berada diantara dua benua yaitu Benua Asia dan Benua Australia, dan juga berada di antara dua samudra Samudera Hindia dan Samudera Pasifik. Secara astronomis, Indonesia terletak antara $6^{\circ} 04' 30''$ Lintang Utara dan $11^{\circ} 00' 36''$ Lintang Selatan dan antara $94^{\circ} 58' 21''$ sampai dengan $141^{\circ} 01' 10''$ Bujur Timur dan dilalui oleh garis ekuator atau garis khatulistiwa yang terletak pada garis lintang 0° . Indonesia adalah sebuah negara kepulauan terbesar di dunia dengan jumlah pulau sebanyak 17.504 baik pulau yang bernama maupun yang belum bernama. Luas wilayah yang dimiliki Indonesia seluruhnya adalah 5,2 juta km^2 yang terdiri dari 1,9 juta km^2 daratan dan 3,3 juta km^2 lautan Indonesia berada.

Berdasarkan posisi geografisnya, negara Indonesia memiliki batas-batas:

- a). Sebelah utara berbatasan dengan Negara Filipina, Malaysia, Singapura, India dan Samudera Pasifik;
 - b). Sebelah selatan berbatasan dengan Negara Australia, Timor Leste dan Samudera Hindia;
 - c). Sebelah barat berbatasan dengan Samudera Hindia;
 - d). Sebelah timur berbatasan dengan Negara Papua Nugini dan Samudera Pasifik.
- Batas-batas tersebut ada pada 111 pulau terluar yang perlu dijaga dan dikelola dengan baik. Pulau-pulau tersebut digunakan untuk menentukan garis pangkal batas wilayah negara Indonesia dengan negara lain (Keputusan Presiden Nomor 6 Tahun 2017 tentang Penetapan Pulau-Pulau Kecil Terluar).

2. Keadaan Demografis

Dari Sabang sampai dengan Merauke, Indonesia terdiri dari berbagai macam suku, bahasa dan agama. Sebagian besar penduduk Indonesia adalah bangsa Melayu yang menempati hampir di seluruh wilayah Indonesia yakni di bagian barat dan tengah. Ada juga kelompok suku-suku Melanesia, Polinesia dan Mikronesia ini berada terutama di Indonesia bagian timur. Selain itu ada pula penduduk pendatang seperti Tionghoa, India dan Arab yang masuk ke wilayahnusantara melalui jalur perdagangan, yang kemudian menetap dan menjadi bagian dari penduduk Indonesia.

Berdasarkan data yang bersumber dari Badan Pusat Statistik pada pertengahan tahun 2020, jumlah penduduk Indonesia sebanyak 270.203,9ribu jiwa. Dengan luas daratan Indonesia sebesar 1,9 juta km², maka kepadatan penduduk Indonesia sebanyak 141 jiwa per km². Adapun Laju Pertumbuhan Penduduk per Tahun selama 2010-2020 rata-rata sebesar 1,25 persen, melambat dibandingkan periode 2000-2010 yang sebesar 1,49 persen.

Berdasarkan ada tabel 4.1 dapat dilihat Perbedaan antara penduduk usia produktif dan nonproduktif (0–14 tahun dan 65 tahun ke atas) terlihat lebih tajam di 2020. Penduduk usia produktif yang lebih besar dibandingkan penduduk usia nonproduktif tersebut menunjukkan bahwa Indonesia masih berada pada era bonus demografi. Sedangkan jumlah penduduk laki-laki di Indonesia sebanyak 136,66juta orang, atau 50,58 persen daripenduduk Indonesia. Sementara, jumlah penduduk perempuan di Indonesia sebanyak 133,54 juta orang, atau 49,42 persen dari penduduk Indonesia. Dari kedua informasi tersebut, rasio jenis kelamin

penduduk Indonesia sebesar 102, yang artinya terdapat 102 laki-laki untuk setiap 100 perempuan di Indonesia pada 2020.

3. Keadaan Ketenagakerjaan

Penduduk di Indonesia pada tahun 2021 berjumlah 273.879.750 jiwa. Dari seluruh penduduk yang ada, yang termasuk dalam angkatan kerja berjumlah 140,15 juta jiwa. Dari seluruh angkatan kerja yang berjumlah 140,05 juta jiwa tercatat bahwa penduduk yang bekerja sebanyak 131,05 juta jiwa dan pengangguran sebanyak 17,41 juta jiwa.

B. Deskripsi Perkembangan Variabel

1. Pertumbuhan Ekonomi di Indonesia

Pertumbuhan ekonomi merupakan suatu ukuran yang menggambarkan perkembangan suatu perekonomian dalam suatu tahun tertentu apabila dibandingkan tahun sebelumnya. Salah satu indikator untuk menilai keberhasilan pembangunan suatu daerah adalah pertumbuhan ekonomi yang tinggi. Pertumbuhan ekonomi diharapkan mampu meningkatkan kemampuan faktor-faktor produksi yang merangsang bagi berkembang ekonomi daerah dalam skala lebih besar.

Dalam pembahasan ini akan diperhatikan berapa besar pertumbuhan ekonomi di Indonesiadari tahun 2020-2021, dimana data yang digunakan untuk melihat pertumbuhan ekonomi adalah data PDRB (Produk Domestik Regional Bruto). Perkembangan PDRB (Produk Domestik Regional Bruto) Indonesia tahun 2020-2021 secara umum dapat dilihat pada tabel berikut:

Tabel 4.1 Perkembangan Pertumbuhan Ekonomi di Setiap Provinsi Indonesia

PROVINSI	2020				2021			
	Q1	Q2	Q3	Q4	Q1	Q2	Q3	Q4
ACEH	3,44	(1,60)	(0,10)	(2,98)	(1,89)	2,56	3,02	7,39
SUMATERA UTARA	4,25	(2,77)	(2,60)	(2,94)	(1,85)	4,95	3,67	3,81
SUMATERA BARAT	3,85	(4,94)	(2,93)	(2,24)	(0,15)	5,76	3,31	4,38
RIAU	2,08	(3,32)	(1,74)	(1,48)	0,40	5,17	4,13	3,81
JAMBI	2,01	(1,88)	(0,87)	(0,96)	(0,29)	5,38	5,94	3,62
SUMATERA SELATAN	4,01	(1,58)	(1,43)	(1,21)	(0,40)	5,71	3,92	5,12
BENGGULU	3,65	(0,74)	(0,46)	(2,39)	(1,66)	6,41	2,78	5,57
LAMPUNG	1,71	(3,59)	(2,41)	(2,25)	(1,99)	5,12	3,00	5,15
KEP. BANGKA BELITUNG	1,37	(4,95)	(4,37)	(1,09)	0,95	6,85	6,09	6,32
KEP. RIAU	2,02	(6,81)	(5,81)	(4,46)	(1,19)	6,90	2,97	5,27
DKI JAKARTA	5,04	(8,35)	(3,92)	(2,17)	(1,94)	10,93	2,43	3,64
JAWA BARAT	2,66	(5,99)	(4,07)	(2,47)	(0,80)	6,20	3,51	6,21
JAWA TENGAH	2,57	(5,93)	(3,73)	(3,32)	(0,55)	5,87	2,73	5,42
DI YOGYAKARTA	(0,30)	(6,87)	(2,97)	(0,69)	5,74	11,88	2,31	2,82
JAWA TIMUR	2,90	(5,86)	(3,47)	(2,65)	(0,44)	7,07	3,27	4,59
BANTEN	3,12	(7,26)	(5,32)	(3,91)	(0,46)	8,92	4,51	5,19
BALI	(1,24)	(11,06)	(12,36)	(12,20)	(9,80)	2,83	(2,93)	0,51
NUSA TENGGARA BARAT	3,00	(1,26)	(0,96)	(2,99)	(1,18)	4,77	2,42	3,16
NUSA TENGGARA TIMUR	2,98	(1,97)	(1,75)	(2,28)	0,22	4,32	2,36	3,10
KALIMANTAN BARAT	2,81	(3,49)	(4,31)	(2,22)	(0,10)	10,81	4,60	4,31
KALIMANTAN TENGAH	2,88	(3,19)	(3,21)	(2,06)	(3,11)	5,58	3,68	7,61
KALIMANTAN SELATAN	4,08	(2,86)	(4,93)	(2,99)	(1,18)	4,58	4,88	5,55
KALIMANTAN TIMUR	1,34	(5,37)	(4,54)	(2,88)	(2,96)	5,79	4,51	2,91
KALIMANTAN UTARA	4,61	(2,58)	(1,37)	(4,74)	(2,01)	5,81	5,23	7,08
SULAWESI UTARA	4,37	(3,84)	(1,80)	(2,23)	1,87	8,49	3,15	3,38
SULAWESI TENGAH	7,88	4,49	2,84	4,45	7,18	16,66	11,07	11,90
SULAWESI SELATAN	3,05	(3,89)	(1,12)	(0,63)	(0,21)	7,70	3,25	7,89
SULAWESI TENGGARA	4,53	(2,59)	(1,89)	(2,15)	0,06	4,26	4,18	7,66
GORONTALO	4,03	(0,25)	(0,09)	(3,57)	(1,93)	3,43	3,01	5,26
SULAWESI BARAT	4,86	(0,83)	(5,07)	(7,58)	(1,24)	5,25	2,93	3,32
MALUKU	3,70	(1,09)	(2,60)	(3,42)	(1,77)	4,56	4,12	5,33
MALUKU UTARA	3,87	0,16	7,33	9,96	13,33	18,50	12,44	21,00
PAPUA BARAT	5,27	0,80	(3,17)	(5,19)	1,50	(2,69)	-1,98	1,03
PAPUA	1,33	4,12	(2,68)	7,09	14,67	13,50	14,89	17,16

Sumber: BPS Indonesia, Tahun 2022

Berdasarkan tabel 4.1 penulis menemukan bahwa angka pertumbuhan ekonomi di Indonesia mengalami fluktuasi dari tahun 2020-2021. Pada awal tahun 2020 mengalami penurunan secara drastis dirasakan pada laju pertumbuhan ekonomi yang menurun akibat dari Pandemi COVID-19. Namun pada triwulan-II tahun 2021 mengalami kenaikan, ini disebabkan karena diberlakukan *new normal* meningkatkan mobilitas masyarakat. Namun kembali mengalami penurunan di Triwulan-III karena gelombang kedua kasus COVID-19 sehingga diberlakukan PPKM.

2. Konsumsi Rumah Tangga di Indonesia

Konsumsi merupakan kegiatan menggunakan barang dan jasa untuk memenuhi kebutuhan barang dan jasa yang dilakukan manusia. Barang dan jasa dalam produksi ini digunakan untuk memproduksi barang lain. Konsumsi adalah barang yang langsung dapat dipakai untuk memenuhi kebutuhan hidup, sedangkan barang produksi adalah barang yang digunakan untuk menghasilkan barang lain.

Tindakan konsumsi dilakukan setiap hari oleh siapapun tujuannya adalah untuk memperoleh kepuasan setinggi-tingginya dan mencapai tingkat kemakmuran dalam arti terpenuhi berbagai macam kebutuhan baik pokok maupun sekunder, barang mewah maupun kebutuhan jasmani dan kebutuhan rohani. Tingkat kesejahteraan rumah tangga dapat diukur melalui besarnya pengeluaran rumah tangga. Peningkatan pengeluaran rumah tangga merupakan indikasi adanya peningkatan pendapatan yang dapat diartikan pula adanya peningkatan kesejahteraan rumah tangga.

Tabel 4.2 Perkembangan Pengeluaran Konsumsi Rumah Tangga di Setiap Provinsi di Indonesia

Provinsi	2020				2021			
	Q1	Q2	Q3	Q4	Q1	Q2	Q3	Q4
ACEH	3,66	0,01	(1,64)	(4,45)	(5,20)	0,25	3,04	6,85
SUMATERA UTARA	4,46	(5,57)	(5,47)	(4,49)	(4,55)	5,20	3,09	3,45
SUMATERA BARAT	4,00	(4,47)	(4,60)	(4,62)	(2,78)	4,99	3,02	2,93
RIAU	1,48	(5,91)	(2,32)	(1,57)	(2,39)	5,80	2,93	6,59
JAMBI	4,72	(3,83)	(2,60)	0,06	(1,09)	6,45	3,29	5,15
SUMATERA SELATAN	3,45	(5,07)	(2,77)	(3,26)	(4,56)	5,37	2,21	5,10
BENGKULU	4,16	(0,48)	(0,74)	(2,20)	(1,75)	6,21	1,51	5,14
LAMPUNG	4,61	(4,40)	(2,53)	(3,95)	(3,88)	5,12	2,04	3,70
KEP. BANGKA BELITUNG	3,67	(1,36)	(2,13)	(1,87)	(2,21)	4,68	3,69	4,78
KEP. RIAU	4,77	(1,46)	0,01	(1,07)	(0,83)	4,29	(0,72)	0,46
DKI JAKARTA	4,93	(5,36)	(5,36)	(2,90)	(1,51)	8,34	4,43	3,65
JAWA BARAT	3,04	(6,79)	(4,29)	(3,38)	(2,57)	5,63	0,04	2,52
JAWA TENGAH	3,46	(4,75)	(1,89)	(2,38)	(1,97)	4,79	1,75	2,91
DI YOGYAKARTA	2,47	(5,65)	(4,15)	(3,47)	(1,65)	5,52	(0,05)	3,43
JAWA TIMUR	4,47	(4,79)	(2,92)	0,16	(1,51)	5,82	2,27	4,31
BANTEN	4,15	(5,30)	(4,03)	(2,68)	(1,76)	5,85	2,62	3,17
BALI	2,07	(4,27)	(5,43)	(6,68)	(3,78)	1,73	(1,08)	3,90
NUSA TENGGARA BARAT	2,80	(4,14)	(5,62)	(4,62)	(3,35)	3,30	3,53	3,97
NUSA TENGGARA TIMUR	4,41	(4,40)	(2,38)	(3,88)	(3,26)	3,30	1,53	4,88
KALIMANTAN BARAT	2,23	(2,03)	(0,01)	(0,97)	0,64	1,53	0,93	3,17
KALIMANTAN TENGAH	4,82	(0,95)	(0,24)	(1,33)	(1,36)	3,33	1,71	2,66
KALIMANTAN SELATAN	4,01	(3,11)	(0,76)	(1,03)	(0,95)	4,08	(0,89)	1,06
KALIMANTAN TIMUR	1,65	(2,35)	(0,58)	(0,61)	(0,64)	4,52	0,12	0,86
KALIMANTAN UTARA	3,21	(1,14)	(2,06)	(2,30)	(0,68)	3,70	3,93	5,06
SULAWESI UTARA	2,49	(6,03)	(2,53)	(1,85)	(3,32)	9,28	3,41	7,46
SULAWESI TENGAH	1,98	(5,93)	(4,80)	(6,71)	(1,85)	6,14	2,36	4,35
SULAWESI SELATAN	5,72	(3,65)	(2,63)	(3,63)	(3,61)	7,43	2,73	4,04
SULAWESI TENGGARA	5,05	(2,95)	(1,30)	(1,02)	(0,43)	4,58	1,52	1,92
GORONTALO	6,17	(4,82)	0,03	(0,75)	(0,75)	7,27	0,45	2,90
SULAWESI BARAT	4,08	(0,91)	(0,59)	(0,57)	(0,08)	3,39	1,83	2,50
MALUKU	3,32	(1,45)	(2,12)	(1,87)	(0,44)	1,11	0,09	1,14
MALUKU UTARA	2,76	(4,41)	0,25	0,54	(2,73)	4,01	3,04	7,76
PAPUA BARAT	4,55	(4,47)	(0,02)	(4,31)	(4,63)	6,04	1,82	8,51
PAPUA	2,36	(10,00)	(6,99)	(7,33)	(4,98)	5,52	1,45	4,82

Sumber: BPS Indonesia, Tahun 2022

Berdasarkan tabel 4.2 perkembangan pengeluaran konsumsi rumah tangga mengalami fluktuasi dari tahun 2020-2021. Pada Triwulan-II tahun 2020 konsumsi rumah tangga mengalami pertumbuhan negatif, ini disebabkan karena adanya pandemi COVID-19 diberlakukannya Pembatasan Sosial menyebabkan banyak karyawan yang dirumahkan dan kurangnya pendapatan masyarakat menjadikan masyarakat membatasi pengeluarannya, Pada Triwulan-II tahun 2021 konsumsi rumah tangga kembali membaik karna dilonggarkannya pembatasan social. Namun kembali mengalami penurunan pada Triwulan-III tahun 2021 karena gelombang kedua penyebaran virus COVID-19.

3. Pandemi COVID-19 di Indonesia

COVID-19 adalah penyakit menular yang disebabkan oleh *coronavirus* yang paling baru ditemukan. Virus dan baru ini diketahui sebelum wabah dimulai di Wuhan China, pada Desember 2019. COVID-19 sekarang menjadi pandemi yang menyerang banyak Negara secara global. Untuk di Indonesia sendiri pemerintah telah memberikan himbauan-himbauan kepada masyarakat dalam mengatasi wabah ini agar berjalan efektif dan efisien. Namun pada akhirnya masih banyak masyarakat yang tidak menghiraukan himbauan ini.

Gambar 4.1 Kasus terkonfirmasi Positif COVID-19

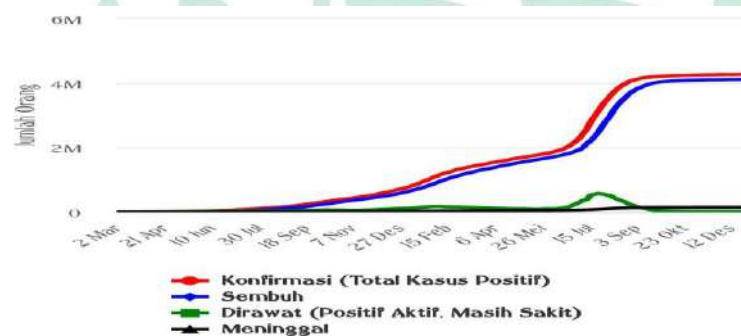

Sumber: Covid19.go.id, Tahun2022

Kasus pertama COVID-19 di Indonesia pada tanggal 2 Maret 2020 dan terus bertambah setiap harinya. Indonesia pertama kali mereapkan PSBB di DKI Jakarta pada tanggal 10 April 2020. PSBB terus diberlakukan di setiap Provinsi di Indonesia guna mengurangi lonjakan kasus COVID-19. Setelah lonjakan kasus mulai berkurang dan Vaksinasi COVID-19 mulai dilaksanakan pemerintah mulai melonggarkan kasus PSBB dengan istilah *New Normal* dimana masyarakat mulai menjalani aktifitas diluar rumah. Namun karena gelombang ke-2 kasus COVID-19 di Indonesia diadakan PPKM pada 11 Januari 2021 untuk mengurangi kembali mobilitas.

C. Hasil Olah Data

1. Uji Asumsi Klasik

a. Uji Normalitas Data

Dalam penelitian ini, uji normalitas menggunakan uji *Jarque-Bera* (JB). Dasar pengambilan keputusan dalam uji JB adalah nilai signifikan atau nilai probabilitas $> 0,05$ atau 5 persen maka data terdistribusi secara normal sedangkan, apabila nilai signifikan atau nilai probabilitas $< 0,05$ atau 5 persen maka data tidak berdistribusi normal.

Tabel 4.3
Hasil Uji Normalitas

Jarque-berra	Probability
3,358610	0.186504

Sumber: Output Eviews 10, data diolah 2022

Pada tabel 4.3 dapat dilihat hasil normalitas residual dari data yang digunakan dalam penelitian ini dengan melalui uji normalitas, maka diperoleh

nilai probabilitas sebesar 0,186 yang lebih besar dari 0,05 sehingga data yang digunakan dalam penelitian ini berdistribusi secara normal.

b. Uji Multikolinieritas

Pengujian ini bertujuan untuk menguji apakah dalam model regresi menentukan korelasi antara variabel independen.

Tabel 4.4
Hasil Uji Multikolinieritas

	Z	LOGX	Y
Z	1	-0.276	0.830
LOGX	-0.276	1	-0.182
Y	0.830	-0.182	1

Sumber: Output Eviews. 10 data diolah, 2022

Hasil uji multikolinieritas seperti pada tabel 4.4 dapat disimpulkan bahwa tidak terdapat korelasi antara variabel yakni pandemi COVID-19 (X), Pertumbuhan Ekonomi (Y), dan Pengeluaran Konsumsi Rumah Tangga (Z) diperoleh nilai dari hubungan antar variabel bebas yang masing-masing lebih kecil dari 0.9 maka tidak terdapat korelasi antara variabel bebas dalam penelitian ini.

c. Uji Autokorelasi

Uji autokorelasi bertujuan menguji apakah dalam model regresi linier ada korelasi antara kesalahan pengguna pada periode t dengan kesalahan pengguna pada periode $t-1$ (sebelumnya). Autokorelasi pada penelitian ini diuji menggunakan *Durbin Watson* (DW-Test)

Adapun hasil uji dalam penelitian ini dapat dilihat pada tabel berikut:

Tabel 4.5
Hasil Uji Autokorelasi

Cross-section fixed (dummy variables)			
R-squared	0.777159	Mean dependent var	1.217188
Adjusted R-squared	0.743541	S.D. dependent var	1.256368
S.E. of regression	0.636248	Akaike info criterion	2.057949
Sum squared resid	93.91618	Schwarz criterion	2.540321
Log likelihood	-239.7652	Hannan-Quinn criter.	2.251693
F-statistic	23.11715	Durbin-Watson stat	2.035117
Prob(F-statistic)	0.000000		

Sumber: Output Eviews. 10 data diolah, 2022

Dapat dilihat pada tabel 4.5 hasil pengujian memperlihatkan bahwa besarnya nilai Durbin Watson adalah 2.035, dibandingkan nilai dL 1,785 dan dU 1,801 dengan nilai 4-dU 2,215 dan 4-DI 2,199, nilai dw berada pada rentang $dU < dw < 4-dU$ sehingga dapat dinyatakan tidak masalah autokorelasi.

d. Uji Heteroskedastistas

Uji heteroskedastisitas dilakukan untuk melihat apakah terjadi perbedaan varians dari residual pada periode pengamatan yang satu ke pengamatan lain dalam model regresi. Jika varians dari residual tersebut tetap atau tidak berubah dikatakan homoskedastisitas, namun jika berubah dikatakan heteroskedastisitas. Sedangkan model regresi yang baik yaitu homoskedastisitas. Metode yang akan digunakan dalam penelitian ini yaitu uji *park* dengan ketentuan apabila nilai probabilitas lebih kecil dari $\alpha = 5\%$ atau ($< 0,05$) maka terdapat heteroskedastisitas. Berikut hasil uji heteroskedastisitas dengan menggunakan uji *park*.

Tabel. 4.6
Hasil Uji Heteroskedastisitas

Dependent Variable: LOG(RES2)
Method: Panel Least Squares
Date: 03/31/22 Time: 00:04
Sample (adjusted): 2020Q1 2021Q4
Periods included: 6
Cross-sections included: 34
Total panel (unbalanced) observations: 272

Variable	Coefficient	Std. Error	t-Statistic	Prob.
C	-1.477561	1.197977	-1.233379	0.2204
LOGX	0.128556	0.149639	0.859111	0.3924
Y	0.261635	0.345070	0.758208	0.4502
Z	0.007801	1.013817	0.007695	0.9939

Sumber: Output Eviews. 10 data diolah, 2022

Tabel 4.6 berdasarkan uji Heteroskedastisitas, menunjukkan nilai signifikan *probability Chi-Square* $>0,05$, maka hal ini menandakan bahwa tidak terjadi heteroskedastisitas dalam model regresi sehingga model tersebut layak digunakan.

2. Uji Estimasi Model

Untuk mengetahui model yang paling tepat digunakan dalam penelitian ini, maka penulis melakukan beberapa pengujian spesifikasi model. Terdapat dua tahap dalam memilih model data panel dalam penelitian ini. Pertama, melakukan Uji Chow untuk membandingkan model PLS (*Common Effect Model*) dengan *Fixed Effect Model* (FEM) yang akan digunakan. Apabila hasil menunjukkan model PLS yang diterima, maka model PLS yang akan dianalisa. Namun, apabila model FEM yang diterima, maka harus dilakukan tahap kedua, dengan melakukan Uji Hausman untuk membandingkan model *Fixed Effect Model* (FEM) dengan *Random Effect Model* (REM) yang akan digunakan.

1. Uji Chow

Uji Chow dilakukan untuk mengetahui model data panel antara *Common effect Model* atau *Fixed Effect Model* yang akan digunakan, maka terlebih dahulu dilakukan uji *F-restricted* atau Uji Chow dengan cara membandingkan probabilitas (*P-Value*) F-statistik dengan tingkat signifikansi $\alpha = 5\%$ atau 0,05. Sebelum dilakukan pengujiannya, terlebih dahulu dibuat hipotesanya, yaitu:

H_0 : Model PLS/*Common Effect*

H_1 : *Fixed Effect Model*

Berikut adalah hasil Uji Chow yang menggunakan *Redundant Fixed Effect-Likelihood Ratio*

Tabel 4.7
Uji Chow Persamaan Model I

Effects Test	Statistic	d.f.	Prob.
Cross-section F	1.603640	(33,235)	0.0247
Cross-section Chi-square	54.836338	33	0.0099

Sumber: Output Eviews 10, Data Diolah 2022

Tabel 4.8
Uji Chow Persamaan Model II

Effects Test	Statistic	d.f.	Prob.
Cross-section F	1.953926	(33,234)	0.0024
Cross-section Chi-square	65.712698	33	0.0006

Sumber: Output Eviews 10, Data Diolah 2022

Berdasarkan Tabel 4.7 dan 4.8 diatas menunjukkan nilai Probabilitas pada *Cross-Section F* yaitu 0.0247 untuk Persamaan model I dan 0.0024 untuk Persamaan Model II, sehingga nilai tersebut lebih kecil dari nilai signifikansi $\alpha = 0.05$ ($0.0000 < 0.05$). Maka H1 diterima dan model data panel terbaik untuk persamaan struktur I dan struktur II untuk digunakan yaitu *Fixed Effect Model*. Dikarenakan model data panel yang akan diterima yaitu *Fixed Effect Model*. Maka, harus dilakukan Uji Hausman untuk menentukan *Random Effect Model* atau *Fixed Effect Model* yang akan diterima untuk digunakan dalam penelitian ini

2. Uji Hausman

Uji Hausman dilakukan untuk mengetahui *Random Effect Model* atau *Fixed Effect Model* yang akan digunakan. Dengan membandingkan nilai probabilitas *cross-sectio random* dengan tingkat signifikansi $\alpha = 5\%$ atau 0,05. Apabila nilai probabilitas *cross-sectio random* lebih rendah dari tingkat signifikansi 0,05 maka, H1 diterima. Namun jika, nilai probabilitas *cross-sectio random* lebih tinggi dari tingkat signifikansi 0,05 maka, H0 diterima. Sebelum dilakukan pengujiannya, terlebih dahulu dibuat hipotesanya, yaitu:

H0 : *Fixed Effect Model*

H1 : *Random Effect Model*

Berikut adalah hasil Uji Chow yang menggunakan *Correlated Random Effect-Hausman Test*

Tabel 4.9
Uji Hausman Persamaan Model I

Test Summary	Chi-Sq. Statistic	Chi-Sq. d.f.	Prob.
Cross-section random	20.044597	1	0.0000

Sumber: Output Eviews 10, Data Diolah 2022

Tabel 4.10
Uji Hausman Persamaan Model II

Test Summary	Chi-Sq. Statistic	Chi-Sq. d.f.	Prob.
Cross-section random	50.333105	2	0.0000

Sumber: Output Eviews 10, Data Diolah 2022

Berdasarkan table 4.9 dan 4.10 menunjukkan nilai Probabilitas pada *Cross-Section* random yaitu 0,0000 persamaan Model I dan 0,0000 persamaan Model II, sehingga nilai tersebut lebih kecil dari nilai signifikansi $\alpha = 0.05$ ($0.0000 < 0.05$). Maka H_1 diterima dan model data panel terbaik untuk persamaan struktur I dan struktur II yang akan digunakan yaitu *Fixed Effect Model*.

3. Analisis Jalur (*Path Analysis*)

Analisis Jalur merupakan suatu teknik pengembangan dari regresi linear berganda, dengan menggunakan teknik hubungan sebab-akibat untuk menganalisis pengaruh variabel bebas dalam suatu model terhadap variabel terikatnya. Dalam analisis ini dapat dilihat pengaruh secara langsung maupun tidak langsung dalam suatu model regresi yang dianalisis.

Gambar 4.2
Model Struktural Pengaruh Pandemi COVID-19 Terhadap
Pertumbuhan Ekonomi melalui Pengeluaran Konsumsi Rumah Tangga



Berdasarkan hasil dari model analisis regresi, maka diperbolehkan hubungan antara variabel. Pengaruh masing-masing variabel independen terhadap variabel dependen dalam sebuah model regresi dapat dilihat dari nilai-nilai koefisien dan tingkat signifikansi masing-masing dalam sebuah kerangka analisis berikut

Berdasarkan model, struktur di atas, dapat dilihat instruksikan sebagai berikut:

Model 1: $Y = 2.280 - 0.448 X$

Hasil persamaan regresi diatas dapat diinterpretasikan sebagai berikut:

1. Nilai koefisien β_0 sebesar 2,280. Jika variabel Pandemi COVID-19 (X) tidak mengalami perubahan, maka akan terjadi tingkat Pertumbuhan Ekonomi sebesar 2,280.
2. Nilai koefisien β_1 sebesar (-0.448). Hasil ini menunjukkan bahwa jika terjadi peningkatan pandemi COVID-19 (X) maka akan menurunkan Pertumbuhan Ekonomi (Y) sebesar (-0,448).

Model 2: $Z = 0,645 - 0,317 X + 0,838$

Hasil persamaan regresi diatas dapat diinterpretasikan sebagai berikut:

1. Nilai koefisien β_0 sebesar 0,645 jika variabel pandemi COVID-19 (X) dan Pertumbuhan Ekonomi (Y) konstan, maka terjadi peningkatan pada pengeluaran konsumsi rumah Tangga (Z) sebesar 0,645.
2. Nilai koefisien β_1X sebesar (-0,317). Hal ini menunjukkan bahwa jika terjadi peningkatan pandemi COVID-19 (X) maka akan menurunkan pengeluaran konsumsi rumah tangga (Z) sebesar (-0,317).
3. Nilai Koefisien β_2X sebesar 0,838. Hal ini menunjukkan bahwa jika terjadi peningkatan pengeluaran konsumsi rumah tangga (Z) maka akan meningkatkan pertumbuhan ekonomi (Y) sebesar 0,838

4. Uji Hipotesis

Dalam penelitian ini menggunakan hipotesis asosiatif untuk hubungan atau sumbangan variabel Pandemi COVID-19 dan Pertumbuhan Ekonomi terhadap Pengeluaran Konsumsi Rumah Tangga di Provinsi Sulawesi Selatan.

Table 4.11
Summary of Regresi Analisis

Pengaruh antar Variabel	F Value	Pengaruh Langsung (t-value)	Tingkat Signifikansi (P-Value)	R square	Pengaruh Tidak Langsung Melalui Z	Total Pengaruh
X→Y	1,125 (P-0,004)	-2,886	0,004	0,141	-76,556	-79,556
X→Z	23,117 (P-0,000)	-4,163	0,000	0,777	-	-4,163
Z→Y		26,527	0,000		-	26,527

Sumber: Output Eviews. 10 data diolah, 2022

1) Model 1

Uji Simultan (Uji F)

Uji simultan atau uji F merupakan uji yang digunakan untuk mengetahui apakah variabel COVID-19 dan Pengeluaran Konsumsi Rumah Tangga secara bersama-sama mempunyai pengaruh signifikan terhadap Pertumbuhan Ekonomi. Jika nilai $< 0,05$, artinya hipotesis diterima. Namun jika nilai Sig > 0.05 maka hipotesis ditolak.

Pada tabel 4.11 dapat dilihat hasil uji signifikan simultan (uji statistik F), setelah dilakukan Uji signifikansi simultan (uji statistik F), maka diperoleh nilai probabilitas F-statistik sebesar 0,004 yang lebih kecil 0,05, artinya pandemi COVID-19 dan pengeluaran konsumsi rumah tangga secara simultan memiliki pengaruh terhadap pertumbuhan ekonomi.

Uji parsial (Uji t)

Uji parsial atau uji variabel pandemi COVID-19 (X) terhadap variabel pertumbuhan ekonomi (Y). jika nilai sig $<$ probabilitas 0,05 maka ada pengaruh variabel independen (X) terhadap variabel dependen (Y) dan hipotesis diterima, namun sebaliknya, jika nilai Sig $>$ probabilitas 0,05 maka tidak ada pengaruh variabel independen (X) terhadap variabel (Y)

Berdasarkan tabel 4.11 dapat dilihat bahwa variabel pandemi COVID-19 (X) menunjukkan hasil signifikansi $< \alpha$ ($0,004 < 0,05$), sehingga hipotesis H_0 diterima. Artinya variabel pandemi COVID-19 berpengaruh negatif dan signifikan terhadap pertumbuhan ekonomi.

Koefisien Determinan (R^2)

Analisis koefisien determinan (R^2) digunakan untuk mengetahui seberapa besar pengaruh variabel independen dalam menerangkan variabel dependen. Jika nilai R^2 kecil atau mendekati nol, maka kemampuan variabel-variabel independen dalam menjelaskan variasi variabel independen mampu memberikan hamper semua informasi yang dibutuhkan untuk memprediksikan variabel dependen.

Setelah dilakukan koefisien determinan diperoleh hasil bahwa R^2 sebesar 0,141 hal ini berarti 14,1% Sektor Pertumbuhan Ekonomi dapat dijelaskan oleh variabel independen atau pandemi COVID-19. Sedangkan 85,9% dijelaskan oleh variabel lain diluar model.

a. Model 2

Uji Simultan (Uji F)

Uji simultan atau uji F merupakan uji yang digunakan untuk mengetahui apakah variabel pandemic COVID-19 dan pengeluaran konsumsi rumah tangga secara bersama-sama mempunyai pengaruh yang signifikan terhadap pertumbuhan ekonomi. Jika nilai $< 0,05$, artinya hipotesis diterima. Namun jika nilai Sig $> 0,05$ maka hipotesis ditolak.

Pada tabel 4.11 dapat dilihat hasil Uji signifikan simultan (uji statistik F), setelah dilakukan Uji signifikan simultan (uji statistik F), maka diperoleh nilai, maka diperoleh nilai probabilitas F-statistik sebesar 0,000 yang lebih kecil dari 0,05, artinya pandemi COVID-19 (X) secara simultan berpengaruh terhadap Pertumbuhan Ekonomi (Y) melalui Pengeluaran Konsumsi Rumah Tangga (Z).

Uji Parsial (Uji t)

Uji parsial atau uji t variabel pandemi COVID-19 (X) dan variabel pertumbuhan ekonomi terhadap variabel pengeluaran konsumsi rumah tangga (Z). jika nilai Sig < probability 0,05 maka ada pengaruh variabel independen (X) dan variabel dependen (Y) terhadap variabel *intervening* (Z) hipotesis diterima. Namun sebaliknya, jika nilai Sig > probabilitas 0,05 maka tidak ada pengaruh variabel independen (X) dan Variabel dependen (Y) terhadap variabel *intervening* (Z)

Berdasarkan Tabel 4.11 dapat dilihat bahwa variabel pandemi COVID-19 (X) menunjukkan nilai signifikansi < α ($0,000 < 0,05$), berarti variabel pandemi COVID-19 berpengaruh negatif dan signifikan terhadap pengeluaran konsumsi rumah tangga. dari hasil tersebut maka hipotesis kedua diterima.

Sektor pertumbuhan ekonomi (Y) menunjukkan nilai signifikansi < α ($0,000 < 0,05$), berarti Pengeluaran konsumsi rumah tangga berpengaruh positif dan signifikan terhadap pertumbuhan ekonomi. Dengan hasil tersebut maka hipotesis ketiga diterima.

Koefisien Determinan (R^2)

Analisis koefisien determinan (R^2) digunakan untuk mengetahui seberapa besar pengaruh variabel independen dalam menerangkan variabel dependen. Jika nilai (R^2) kecil atau mendekati nol, maka kemampuan variabel-variabel independen dalam menjelaskan variasi variabel dependen amat terbatas. Namun jika nilai (R^2) mendekati 1 itu berarti, variabel dependen mampu memberikan hampir semua informasi yang dibutuhkan untuk memprediksi variabel dependen.

Setelah dilakukan koefisien determinan diperoleh hasil bahwa nilai (R^2) sebesar 0,777 hal ini berarti 77,7% pertumbuhan ekonomi dapat dipengaruhi oleh pandemi COVID-19 (X) dan pengeluaran konsumsi rumah tangga (Z). Sedangkan sisanya 2,23% dipengaruhi oleh variabel diluar model.

5. Pembahasan Hasil Penelitian

1. Variabel Pandemi COVID-19 Terhadap Pertumbuhan Ekonomi

COVID-19 menghambat aktivitas ekonomi dan memberikan tekanan pada pertumbuhan ekonomi di Indonesia. Kebijakan lockdown yang dilakukan oleh berbagai Negara untuk mencegah penyebaran COVID-19 berdampak pada perekonomian diantaranya sulitnya mencari pekerjaan, banyak karyawan yang sudah bekerja terpaksa harus dirumahkan tanpa digaji sampai batas waktu yang belum diketahui sehingga Negara mengalami kerugian yang sangat besar, dampak dari sisi lainnya juga dirasakan pada produksi, distribusi serta pada bagian konsumsi, perdagangan luar negeri (ekspor dan impor) maupun kegiatan investasi. Bank Indonesia sebelumnya telah mengemukakan pendapat bahwa dampak dari pandemi COVID-19 ini mulai terasa sejak April 2020.

Pada tabel 4.11 dapat dilihat bahwa pandemi COVID-19 berpengaruh negatif dan signifikan, dengan nilai signifikansi sebesar 0,004. Dengan tingkat tersebut dapat disimpulkan pandemi COVID-19 berpengaruh terhadap pertumbuhan ekonomi karena nilai signifikan pandemi COVID-19 lebih kecil dari 0,05. Sehingga pandemi COVID-19 memiliki pengaruh negatif terhadap pertumbuhan ekonomi, jadi semakin meningkatnya kasus COVID-19 maka laju pertumbuhan ekonomi akan ikut menurun. Dari data tersebut menjelaskan

melambatnya pertumbuhan ekonomi disebabkan angka impor Indonesia menurun, penerbangan bandara mengalami penurunan, juga konsumsi masyarakat yang ikut menurun.

Sejalan dengan penelitian Nurul Aeni (2021) pada tahun 2021, pertumbuhan ekonomi kabupaten Pati mencapai 5,86% namun demikian, terjadi penurunan pertumbuhan ekonomi di tahun 2020 sebagai dampak dari pandemi COVID-19. Tahun tersebut, pandemi COVID-19 menyebabkan penurunan ketersediaan permintaan akan barang dan jasa, kebijakan pembatasan sosial, karantina wilayah serta penutupan fasilitas maupun aktivitas publik menghambat penyaluran barang dan jasa. Selain itu pandemi juga menyebabkan permintaan, seperti penurunan investasi dan konsumsi rumah tangga. (Aeni, 2021) Sama halnya dengan penelitian yang dilakukan oleh Anita Dwi Astuti 2021 yang menyatakan bahwa pandemi COVID-19 sangat berdampak bagi berbagai sektor kehidupan terutama sektor ekonomi. Pertumbuhan Ekonomi Pulau Jawa sebagai penyumbang tertinggi perekonomian di Indonesia mengalami perlambatan, bahkan berkontraksi cukup dalam. Hasil penelitian ini menunjukkan pertumbuhan ekonomi di pulau Jawa yang paling dalam kontraksinya adalah provinsi Banten minus 3,38%. Yang paling cepat membaik adalah provinsi Daerah Istimewa Yogyakarta dengan laju pertumbuhan pada triwulan IV 2020 adalah minus 0,68% (Widiastuti, 2021)

2. Variabel Pandemi COVID-19 Terhadap Pengeluaran Konsumsi Rumah Tangga

Pada masa pandemi COVID-19 pada aspek konsumsi rumah tangga, daya beli masyarakat mengalami penurunan yang drastis sebagai konsekuensi atas berlakunya pembatasan sosial berskala besar (PSBB) mengakibatkan terhambatnya masyarakat dalam melakukan ekonominya. Pandemi ini menyebabkan banyak tenaga kerja berkurang atau bahkan kehilangan pendapatannya sehingga berpengaruh ke sebagian besar masyarakat, masyarakat akan menahan konsumsinya karena berhati-hati mengatur pengeluaran keuangannya karena ketidakpastian kapan pandemi ini akan berakhir.

Dalam penelitian ini dilihat pada tabel 4.11 dapat dilihat bahwa pandemi COVID-19 berpengaruh negatif dan signifikan terhadap pengeluaran konsumsi rumah tangga dengan tingkat signifikansi sebesar 0,000. Dengan tingkat tersebut dapat disimpulkan pandemi COVID-19 berpengaruh terhadap pengeluaran konsumsi rumah tangga karena nilai signifikansi pandemi COVID-19 lebih kecil dari 0,05. Sehingga pandemi COVID-19 memiliki pengaruh negatif terhadap pengeluaran konsumsi rumah tangga, jadi setiap peningkatan kasus COVID-19 maka akan menekan pengeluaran konsumsi rumah tangga. Dari data tersebut menjelaskan banyaknya indikator yang berkontraksi, misalnya penurunan eceran secara dalam, berkontraksinya impor barang konsumsi, berkontraksinya penggunaan jasa penerbangan dan transportasi.

Sejalan dengan penelitian Isaf Santoso (2022) Pengeluaran per kapita rumah tangga di Maluku Utara pada periode Maret-September mengalami penurunan sebesar 3,22%. Penurunan terbesar terjadi di wilayah perkotaan yaitu 15,42%, sebaliknya di wilayah pedesaan mengalami peningkatan sebesar 5,15%.

Jika dilihat menurut kelompok pengeluaran, penduduk menengah keatas terutama pada desil enam hingga sepuluh yang paling terdampak COVID-19, penurunannya sekitar 2,31%. (Santoso, 2022). Sama halnya dengan penelitian Arisman Parhusip (2022) Pandemi COVID-19 mengakibatkan perekonomian melambat hingga mengalami penurunan. Akibat dari pandemi COVID-19 juga mempengaruhi sektor pengeluaran konsumsi rumah tangga yang mengalami stagnasi dan bahkan penurunan yang tajam, pendapatan rumah tangga yang menurun karena banyak terjadi pemutusan hubungan kerja. Pemutusan hubungan kerja ini semakin memperburuk kondisi ekonomi para pekerja sehingga berbagai kebutuhan pun tak dapat dipenuhi. (Parhusip, 2022)

3. Variabel Pengeluaran Konsumsi Rumah Tangga Terhadap Pertumbuhan Ekonomi

Beberapa upaya yang dapat ditempuh dalam mendorong pertumbuhan ekonomi, salah satunya, yaitu dengan meningkatkan pengeluaran secara agregat yang meliputi pengeluaran sektor rumah tangga. hal ini sesuai dengan apa yang dikemukakan oleh Keynes yang memfokuskan pemikirannya terhadap pentingnya pengeluaran secara agregat dalam mendorong pertumbuhan ekonomi baik dalam jangka panjang maupun pendek.

Dalam penelitian ini, berdasarkan pengujian yang telah dilakukan yang didapatkan pada tabel hasil olah data tabel 4.11 pengeluaran konsumsi rumah tangga berpengaruh positif dan signifikan terhadap pertumbuhan ekonomi dengan nilai signifikansi sebesar 0,000. Maka secara signifikan pengeluaran konsumsi rumah tangga mempengaruhi pertumbuhan ekonomi di provinsi Sulawesi selatan,

jika pengeluaran konsumsi rumah tangga menurun maka pertumbuhan ekonomi juga akan ikut menurun. Dapat dikatakan bahwa pertumbuhan ekonomi sangat sensitif terhadap penurunan pengeluaran konsumsi rumah tangga.

Sejalan dengan Suci Rahayu (2021) berdasarkan hasil pengujian dengan menggunakan analisis regresi berganda menunjukkan bahwa pengaruh pengeluaran konsumsi rumah tangga berpengaruh secara parsial terhadap pertumbuhan ekonomi di Provinsi Jambi tahun 2010-2020. Hasil penelitian ini menunjukkan variabel pengeluaran konsumsi rumah tangga berpengaruh secara signifikan terhadap pertumbuhan ekonomi. (RAHAYU, 2021) Sama halnya dengan penelitian yang dilakukan oleh Ruslam (2020) Variabel konsumsi rumah tangga berpengaruh signifikan terhadap pertumbuhan ekonomi di Kabupaten Wajo. (Ruslam & Anwar, 2020)

4. Variabel Pandemi COVID-19 Terhadap Pertumbuhan Ekonomi melalui Pengeluaran Konsumsi Rumah Tangga

Penurunan laju pertumbuhan ekonomi utamanya dapat disebabkan akibat kurangnya kontribusi aktivitas ekonomi rumah tangga sejak pandemi COVID-19. Sebab ekonomi rumah tangga merupakan penyumbang terbesar terhadap pertumbuhan ekonomi, terjadi akibat aktivitas ekonomi rumah tangga. banyak kegiatan usaha rumah tangga yang tutup dan adanya pengangguran permintaan tenaga kerja seperti karyawan di PHK atau dirumahkan akibat peraturan pemerintah yaitu *social distancing*. Penurunan pendapatan akibat banyaknya pekerja yang dirumahkan atau di PHK berdampak pada konsumsi rumah tangga.

kita pendapatan rumah tangga semakin menurun maka konsumsi atau daya beli rumah tangga akan ikut menurun pada masa pandemi COVID-19.

Dalam penelitian ini pada tabel 4.11 berdasarkan pengujian yang telah dilakukan pandemi COVID-19 berpengaruh negatif dan signifikan dengan nilai signifikansi variabel pandemi COVID-19 adalah 0,004 yang berarti berpengaruh secara signifikan terhadap pertumbuhan ekonomi. Dan juga pada tabel 4.11 dimana adanya pengaruh secara positif dan signifikan pengeluaran konsumsi rumah tangga terhadap pertumbuhan ekonomi yang tingkat signifikannya menunjukkan angka 0,000, ini menjelaskan bahwa pandemi COVID-19 memiliki pengaruh signifikan terhadap pengeluaran konsumsi rumah tangga juga peningkatan laju pertumbuhan ekonomi.

Sejalan dengan penelitian Rina Susanti dkk (2021) Pandemi COVID-19 di awal kuartal II 2020 memperburuk kinerja sektor ekonomi potensial sehingga berimbas pada pertumbuhan ekonomi. Perlambatan kinerja ekonomi Indonesia disebabkan oleh menurunnya pertumbuhan ekonomi, perlambatan kinerja sektor ekonomi Indonesia disebabkan oleh menurunnya pertumbuhan di hampir semua komponen pengeluaran konsumsi rumah tangga penopang kuat pertumbuhan mengalami kontraksi di kuartal II tahun 2020 akibat dari pandemi COVID-19.

(Susanti et al., 2021) Sama halnya dengan penelitian yang dilakukan oleh Taufik Akhmad (2022) Pertumbuhan Ekonomi sangatlah melemah diakibatkan oleh pandemi COVID-19 yang mana pada tahun 2019 pertumbuhan ekonomi berada pada 5,02% namun sejak masa pandemi COVID-19 pada tahun 2020 pertumbuhan ekonomi menurun hingga 2,97%. Hal ini diakibatkan oleh pemberlakuan PSBB

yang menurunkan daya konsumtif masyarakat, serta terjadi PHK yang mengakibatkan pendapatan rumah tangga juga ikut menurun. (Akhmad, 2022)

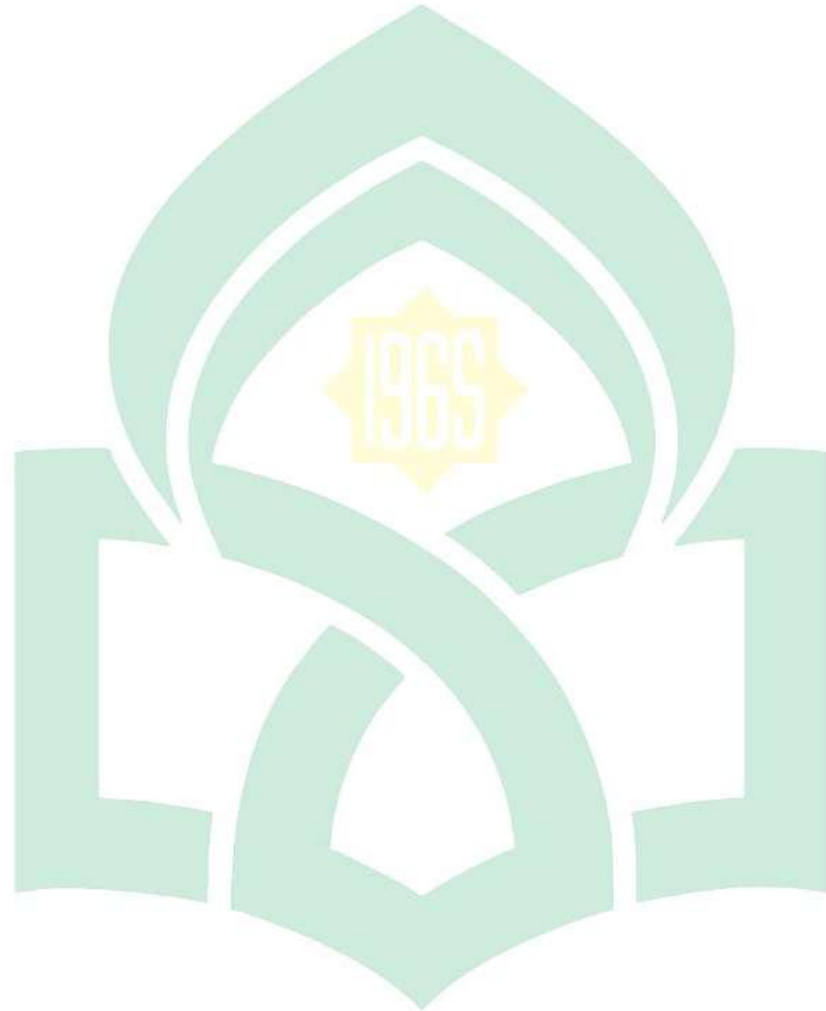

UNIVERSITAS ISLAM NEGERI
ALAUDDIN
M A K A S S A R

BAB V

PENUTUP

A. Kesimpulan

Berdasarkan hasil penelitian yang telah dilakukan maka dapat ditarik kesimpulan sebagai berikut:

1. Variabel Pandemi COVID-19 berpengaruh terhadap pertumbuhan ekonomi.
2. Variabel Pandemi COVID-19 berpengaruh terhadap pengeluaran konsumsi rumah tangga.
3. Variabel pandemi COVID-19 berpengaruh terhadap pertumbuhan ekonomi melalui pengeluaran konsumsi rumah tangga.

B. Saran

Berdasarkan kesimpulan yang diuraikan sebelumnya, maka saran yang dapat diberikan yaitu:

1. Kepada peneliti yang akan meneruskan penelitian ini diharapkan lebih kompleks dan fleksibel dalam penggunaan variabel.
2. Kepada pemerintah Indonesia dapat mengendalikan penyebaran virus pandemi COVID-19 dikarenakan dapat mengakibatkan terjadinya pengaruh pada penurunan berbagai sektor.

DAFTAR PUSTAKA

- Aeni, N. (2021). Pandemi COVID-19: Dampak Kesehatan, Ekonomi, & Sosial. *Jurnal Litbang: Media Informasi Penelitian, Pengembangan Dan IPTEK*, 17(1), 17–34. <https://doi.org/10.33658/jl.v17i1.249>
- Akhmad, T. (2022). Pertumbuhan Ekonomi Indonesia di masa Pandemi Covid 19. *Muttaqien: E-ISSN*, 3(1), 67–77. <https://money.kompas.com/read/2020/11/05/063013226/pertumbuhan-ekonomi-kuartal-iii-diramalkan-kembali-negatif-indonesia-reresi?page=all>
- Andriyani, L., Gultom, A., Ketiara, K., Dahlan, J. K. H. A., Timur, K. C., Tanggerang, K., Dahlan, J. K. H. A., Timur, K. C., & Selatan, K. T. (2021). Dampak Sosial Ekonomi Kebijakan Pemberlakuan Pembatasan Kegiatan Masyarakat (PPKM) di Indonesia. *Seminar Nasional Penelitian LPPM UMJ*, 2.
- Asare Vitenu-Sackey, P., & Barfi, R. (2021). The Impact of Covid-19 Pandemic on the Global Economy: Emphasis on Poverty Alleviation and Economic Growth. *The Economics and Finance Letters*, 8(1), 32–43. <https://doi.org/10.18488/journal.29.2021.81.32.43>
- Baharuddin, S. M., & Sulfati, A. (2020). *Ekonomi di Pusaran Badai Covid-19*.
- Baldwin, R., & Mauro, B. W. di. (2020). Economics in the Time of COVID-19. *Economics in the Time of COVID-19, May*, 105–109. www.cepr.org%0Awww.cepr.org%0Aresearchgate.net/publication/33978044_0_The_economic_impact_of_COVID-19
- Casman, N. A. A. P. (2020). Pengaruh Kebijakan Social Distancing pada Wabah

- COVID-19 terhadap Kelompok Rentan di Indonesia. *Jurnal Kebijakan Kesehatan Indonesia : JKKI*, 9(2), 61–67.
<https://doi.org/10.22146/jkki.55575>
- Coibion, O., Gorodnichenko, Y., & Weber, M. (2020). Labor Markets During the COVID-19 Crisis: A Preliminary View. *SSRN Electronic Journal*.
<https://doi.org/10.2139/ssrn.3574736>
- Coombs, W. T. (2015). The value of communication during a crisis: Insights from strategic communication research. *Business Horizons*, 58(2), 141–148.
<https://doi.org/10.1016/j.bushor.2014.10.003>
- Easterly, W., & Amerika, A. (2002). : The Elusive Quest for Growth TEORI-TEORI PERTUMBUHAN EKONOMI. *EKONOMI Jurnal K PEMBANGUNAN*, 7(2), 181–186.
- Efrianti, R., Irawan, A., & Akbar, A. (2021). Pengaruh Pertumbuhan Ekonomi Terhadap Tingkat Pengangguran Di Provinsi Sumatera Selatan Tahun 2002 – 2019. *Http://Journal.Unbara.Ac.Id/Index.Php/Klassen*, 1(1), 36–49.
- Ekonomi, J. I., Ekonomi, F., Bisnis, D. A. N., & Brawijaya, U. (2018). *Identifikasi pola konsumsi mahasiswa*.
- Fauziyyah, N., & Ersyafdi, I. R. (2020). Call for paper. *Acute Pain*, 6(2), I.
[https://doi.org/10.1016/s1366-0071\(04\)00058-0](https://doi.org/10.1016/s1366-0071(04)00058-0)
- Genarsih, T. (2019). = 35,57 Lebih Besar Dari T. 1, 88.
- Gujarati. (2003). Basic Econometrics. In *The Economic Journal* (Vol. 82, Issue 326). <https://doi.org/10.2307/2230043>
- Hasibuan, D. (2021). *DI KOTA PALEMBANG SEBELUM DAN PADA SAAT*

COVID-19 THE EFFECT OF CHANGING INCOME ON HOUSEHOLD FOOD CONSUMPTION IN PALEMBANG CITY BEFORE AND DURING COVID-19 PERIOD Dermahara Hasibuan.

Indayani, S., & Hartono, B. (2020). Analisis Pengangguran dan Pertumbuhan Ekonomi sebagai Akibat Pandemi Covid-19. *Jurnal Perspektif*, 18(2), 201–208.

Indriyani, N. M. (2020). Ekonomi Di Era Covid-19 Pada Masyarakat. *Nur Muhgini Indriyani*, 10. https://www.academia.edu/download/64827018/nur_muhgni_indriyani.pdf

KATHLEEN FEARN-BANKS. (2016). CRISIS COMMUNICATIONS. In *Angewandte Chemie International Edition*, 6(11), 951–952.

Mankiw, N. G. (2006). Macroeconomist as a scientist and engineer. *Voprosy Ekonomiki*, 2009(5), 86–103. <https://doi.org/10.32609/0042-8736-2009-5-86-103>

Mardiyah, R. A., & Nurwati, R. N. (2020). *Dampak Pandemi Covid-19 Terhadap Peningkatan Angka Pengangguran di Indonesia*. 2, 1–11. <https://spektrumonline.com/2020/11/11/dampak-pandemi-covid-19-multidimensi/>

Martono, N., Yuwono, E. P., & Rahardjo, M. P. (2014). Metode Penelitian Kuantitatif Analisis isi dan Analisis Data Sekunder Edisi Revisi 2. *Metode Penelitian Kuantitatif Analisis Isi Dan Analisis Data Sekunder*, 1–127. <https://play.google.com/books/reader?id=tU11BgAAQBAJ&hl=id&pg=GBS>.

Parhusip, A. (2022). EKONOMI RUMAH TANGGA DI ERA PANDEMI COVID - 19 DAN KEBIJAKAN PEMERINTAH. *JURNAL ILMIAH SIMANTEK*, 6(1), 1–6.

Purnamasari, S. (2019). *Penerapan Ekonomi Pembangunan* (Vol. 5, Issue 1).

RAHAYU, S. R. S. (2021). *Pengaruh Pengeluaran Konsumsi Rumah Tangga Terhadap Pertumbuhan Ekonomi Provinsi Jambi Tahun 2010-2020*. <http://repository.unbari.ac.id/974/>

Rohmah, A. (2020). Pandemi covid-19 dan dampaknya terhadap perilaku konsumen di indonesia. *Jurnal Inovasi Penelitian*, 1(3), 1–4.

Ruslam, & Anwar, A. F. (2020). Menelusur relasi investasi, konsumsi rumah tangga, pengeluaran pemerintah dan sektor pertambangan terhadap pertumbuhan ekonomi. *Journal of Regional Economics*, 1(1), 14–23.

Sadiyah, F. N. (2021). DAMPAK PANDEMI COVID-19 TERHADAP PERTUMBUHAN EKONOMI DAN PERDAGANGAN KOMODITAS PERTANIAN DI Indonesia. *Jurnal Ekonomi Pertanian Dan Agribisnis (JEPA)*, 5(3), 950–961. <https://doi.org/10.21776/ub.jepa.2021.005.03.30>

Santoso, I. (2022). *The Impact Of The COVID-19 Pandemic On The Level Of Welfare Of The Population In North Maluku Province Dampak Pandemi COVID-19 Terhadap Tingkat Kesejahteraan Penduduk di Provinsi Maluku Utara*. 2(1), 39–52.

Sayuti, R. H., & Hidayati, S. A. (2020). Dampak Pandemi Covid-19 Terhadap Ekonomi Masyarakat di Nusa Tenggara Barat. *RESIPROKAL: Jurnal Riset Sosiologi Progresif Aktual*, 2(2), 133–150.

<https://doi.org/10.29303/resiprokal.v2i2.46>

Sihotang, S. F. (2021). Penyuluhan Mengatasi Keuangan Keluarga Pada Masa Pandemi Covid-19. *Dharma: Jurnal Pengabdian Masyarakat*, 1(2), 1–19.

<https://doi.org/10.35309/dharma.v1i2.4461>

Sina, P. G. (2020). Ekonomi Rumah Tangga Di Era Pandemi Covid-19. *Journal of Management : Small and Medium Enterprises (SMEs)*, 12(2), 239–254.

<https://doi.org/10.35508/jom.v12i2.2697>

Sugiyono, D. (2013). *Metode Penelitian Kuantitatif, Kualitatif, dan Tindakan*.

Susanti, R., Silvia, E. D., & Amelia, D. (2021). Analisis Pertumbuhan Ekonomi, Investasi dan Net Ekspor Indonesia Menggunakan Model Simultan. *Jurnal Ekobistek*, 10(2), 136–145. <https://doi.org/10.35134/ekobistek.v10i2.115>

Whitehead, M., Taylor-Robinson, D., & Barr, B. (2021). Poverty, health, and covid-19. *The BMJ*, 372, 1–2. <https://doi.org/10.1136/bmj.n376>

Widiastuti, A. (2021). Dampak Pandemi Covid-19 Terhadap Pertumbuhan Ekonomi Di Pulau Jawa. *Jurnal Ekonomi-QU*, 11(1), 97–107.

Wren-Lewis, S. (2020). The economic effects of a pandemic. In *Economics in the Time of COVID-19*. <https://voxeu.org/content/economics-time-covid-19>

Yunus, N. R., & Rezki, A. (2020). Kebijakan Pemberlakuan Lock Down Sebagai Antisipasi Penyebaran Corona Virus Covid-19. *SALAM: Jurnal Sosial Dan Budaya Syar-I*, 7(3). <https://doi.org/10.15408/sjsbs.v7i3.15083>

L

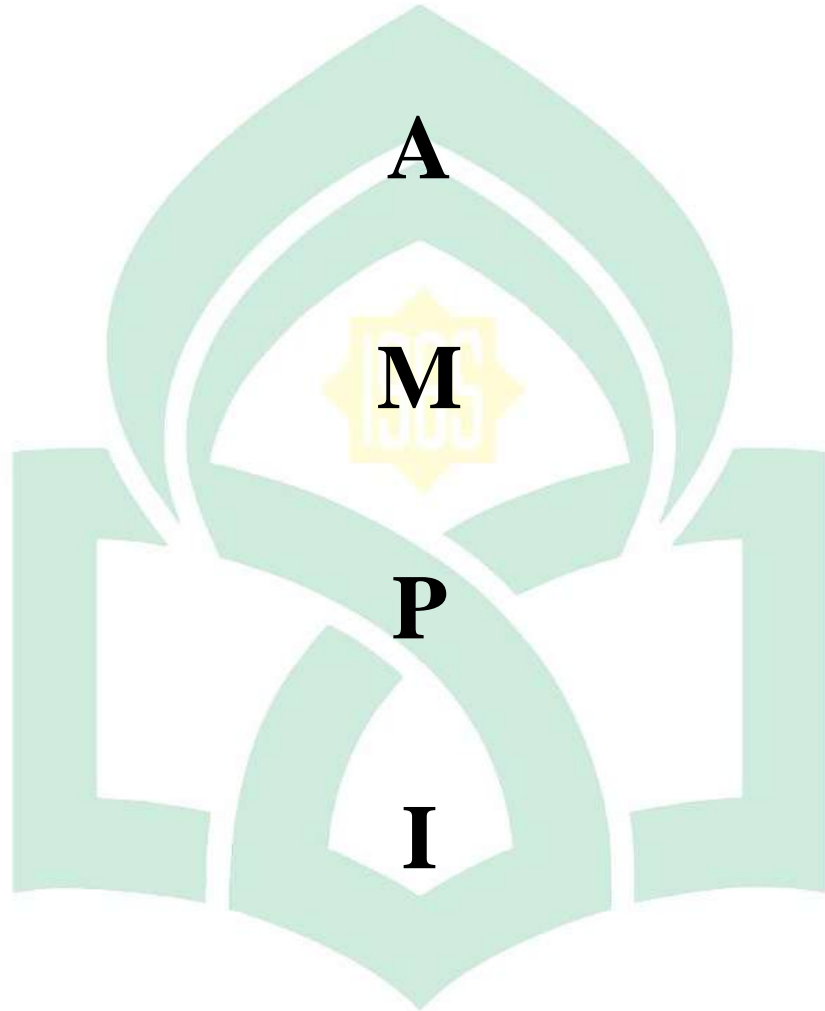

A

M

P

I

R

UNIVERSITAS ISLAM NEGERI

ALAUDDIN

A

M A K A S S A R

N

Lampiran 1: Hasil Olah Data Uji Asumsi Klasik

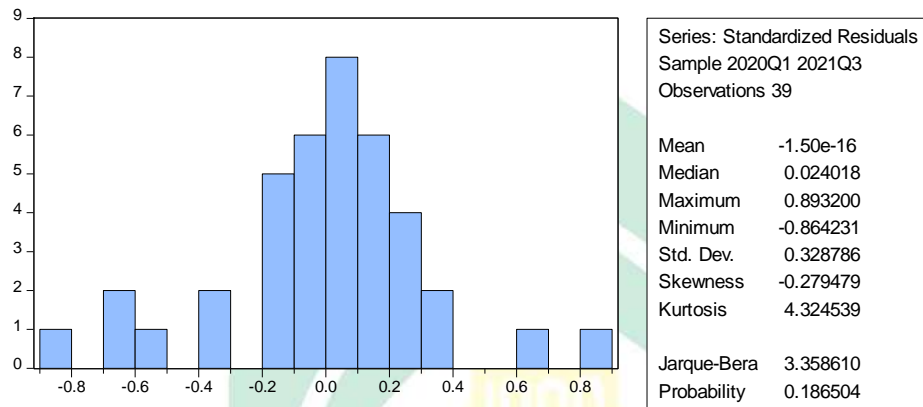

Lampiran 2: Hasil Olah Data Regresi Data Panel

a. Fixed Effect Model

Model I

Dependent Variable: Y
Method: Panel Least Squares
Date: 03/30/22 Time: 22:18
Sample: 2020Q1 2021Q4
Periods included: 8
Cross-sections included: 34
Total panel (unbalanced) observations: 272

Variable	Coefficient	Std. Error	t-Statistic	Prob.
C	2.280595	0.310793	7.337996	0.0000
LOGX	-0.448344	0.155310	-2.886777	0.0043

Effects Specification

Cross-section fixed (dummy variables)

R-squared	0.141058	Mean dependent var	1.414066
Adjusted R-squared	0.015719	S.D. dependent var	1.329206
S.E. of regression	1.318718	Akaike info criterion	3.512442
Sum squared resid	405.1909	Schwarz criterion	3.981415
Log likelihood	-435.6673	Hannan-Quinn criter.	3.700804
F-statistic	1.125413	Durbin-Watson stat	1.013400
Prob(F-statistic)	0.299767		

Model II

Dependent Variable: Z
 Method: Panel Least Squares
 Date: 03/30/22 Time: 22:20
 Sample: 2020Q1 2021Q4
 Periods included: 8
 Cross-sections included: 34
 Total panel (unbalanced) observations: 272

Variable	Coefficient	Std. Error	t-Statistic	Prob.
C	0.645174	0.166376	3.877797	0.0001
LOGX	-0.317498	0.076261	-4.163297	0.0000
Y	0.838471	0.031608	26.52721	0.0000

Effects Specification

Cross-section fixed (dummy variables)

R-squared	0.777159	Mean dependent var	1.217188
Adjusted R-squared	0.743541	S.D. dependent var	1.256368
S.E. of regression	0.636248	Akaike info criterion	2.057949
Sum squared resid	93.91618	Schwarz criterion	2.540321
Log likelihood	-239.7652	Hannan-Quinn criter.	2.251693
F-statistic	23.11715	Durbin-Watson stat	2.035117
Prob(F-statistic)	0.000000		

b. Uji Chow

Model I

Redundant Fixed Effects Tests
Equation: Untitled
Test cross-section fixed effects

Effects Test	Statistic	d.f.	Prob.
Cross-section F	1.603640	(33,235)	0.0247
Cross-section Chi-square	54.836338	33	0.0099

Cross-section fixed effects test equation:
Dependent Variable: Y
Method: Panel Least Squares
Date: 03/30/22 Time: 20:37
Sample: 2020Q1 2021Q4
Periods included: 8
Cross-sections included: 34
Total panel (unbalanced) observations: 272

Variable	Coefficient	Std. Error	t-Statistic	Prob.
C	0.714665	0.198929	3.592558	0.0004
LOGX	0.101281	0.025467	3.976876	0.0001
R-squared	0.055725	Mean dependent var		1.441500
Adjusted R-squared	0.052201	S.D. dependent var		1.325729
S.E. of regression	1.290663	Akaike info criterion		3.355568
Sum squared resid	446.4370	Schwarz criterion		3.382223
Log likelihood	-451.0017	Hannan-Quinn criter.		3.366272
F-statistic	15.81554	Durbin-Watson stat		1.153630
Prob(F-statistic)	0.000090			

Model II

Redundant Fixed Effects Tests

Equation: Untitled

Test cross-section fixed effects

Effects Test	Statistic	d.f.	Prob.
Cross-section F	1.953926	(33,234)	0.0024
Cross-section Chi-square	65.712698	33	0.0006

Cross-section fixed effects test equation:

Dependent Variable: Z

Method: Panel Least Squares

Date: 03/30/22 Time: 20:40

Sample: 2020Q1 2021Q4

Periods included: 8

Cross-sections included: 34

Total panel (unbalanced) observations: 272

Variable	Coefficient	Std. Error	t-Statistic	Prob.
C	-0.160651	0.109089	-1.472666	0.1420
LOGX	0.042393	0.014038	3.019872	0.0028
Y	0.765245	0.032719	23.38839	0.0000

R-squared	0.700427	Mean dependent var	1.246678
Adjusted R-squared	0.698183	S.D. dependent var	1.258371
S.E. of regression	0.691322	Akaike info criterion	2.110626
Sum squared resid	127.6061	Schwarz criterion	2.150608
Log likelihood	-281.9345	Hannan-Quinn criter.	2.126681
F-statistic	312.1348	Durbin-Watson stat	1.808583
Prob(F-statistic)	0.000000		

c. Uji Hausman

Model I

Correlated Random Effects - Hausman Test

Equation: Untitled

Test cross-section random effects

Test Summary	Chi-Sq. Statistic	Chi-Sq. d.f.	Prob.
Cross-section random	20.044597	1	0.0000

Cross-section random effects test comparisons:

Variable	Fixed	Random	Var(Diff.)	Prob.
LOGX	0.189191	0.102339	0.000376	0.0000

Cross-section random effects test equation:

Dependent Variable: Y

Method: Panel Least Squares

Date: 03/30/22 Time: 20:38

Sample: 2020Q1 2021Q4

Periods included: 8

Cross-sections included: 34

Total panel (unbalanced) observations: 272

Variable	Coefficient	Std. Error	t-Statistic	Prob.
C	0.083778	0.237597	0.352605	0.7247
LOGX	0.189191	0.031379	6.029278	0.0000

Effects Specification

Cross-section fixed (dummy variables)

R-squared	0.229284	Mean dependent var	1.441500
Adjusted R-squared	0.117776	S.D. dependent var	1.325729
S.E. of regression	1.245214	Akaike info criterion	3.396915
Sum squared resid	364.3813	Schwarz criterion	3.863377
Log likelihood	-423.5836	Hannan-Quinn criter.	3.584226
F-statistic	2.056212	Durbin-Watson stat	1.539834
Prob(F-statistic)	0.001005		

Model II

Correlated Random Effects - Hausman Test

Equation: Untitled

Test cross-section random effects

Test Summary	Chi-Sq. Statistic	Chi-Sq. d.f.	Prob.
Cross-section random	50.333105	2	0.0000

** WARNING: estimated cross-section random effects variance is zero.

Cross-section random effects test comparisons:

Variable	Fixed	Random	Var(Diff.)	Prob.
LOGX	0.042472	0.042393	0.000137	0.9946
Y	0.836751	0.765245	0.000216	0.0000

Cross-section random effects test equation:

Dependent Variable: Z

Method: Panel Least Squares

Date: 03/30/22 Time: 20:41

Sample: 2020Q1 2021Q4

Periods included: 8

Cross-sections included: 34

Total panel (unbalanced) observations: 272

Variable	Coefficient	Std. Error	t-Statistic	Prob.
C	-0.264298	0.124793	-2.117884	0.0352
LOGX	0.042472	0.017705	2.398843	0.0172
Y	0.836751	0.034253	24.42843	0.0000

Effects Specification

Cross-section fixed (dummy variables)

R-squared	0.765143	Mean dependent var	1.246678
Adjusted R-squared	0.730015	S.D. dependent var	1.258371
S.E. of regression	0.653851	Akaike info criterion	2.111690
Sum squared resid	100.0398	Schwarz criterion	2.591479
Log likelihood	-249.0781	Hannan-Quinn criter.	2.304352
F-statistic	21.78146	Durbin-Watson stat	2.255592
Prob(F-statistic)	0.000000		

Jumriani.docx

ORIGINALITY REPORT

22%

SIMILARITY INDEX

19%

INTERNET SOURCES

7%

PUBLICATIONS

6%

STUDENT PAPERS

PRIMARY SOURCES

1	repository.uin-alauddin.ac.id Internet Source	3%
2	repository.radenintan.ac.id Internet Source	2%
3	123dok.com Internet Source	1%
4	repository.unbari.ac.id Internet Source	1%
5	www.kompasiana.com Internet Source	1%
6	digilibadmin.unismuh.ac.id Internet Source	1%
7	jepa.ub.ac.id Internet Source	1%
8	discovery.researcher.life Internet Source	1%
9	Nurul Aeni. "Pandemi COVID-19: Dampak Kesehatan, Ekonomi, & Sosial", Jurnal Litbang:	1%

Exclude bibliography On

Mengetahui
Dosen Ilmu Ekonomi

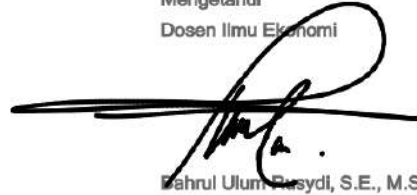

Mahrul Ulum Pasydi, S.E., M.Si

ALAUDDIN
MAKASSAR

DAFTAR RIWAYAT HIDUP

Jumriani, dikenal dengan panggilan Jum. Lahir di Pariwang 22 Oktober 1999. Penulis lahir dari pasangan Bapak Syarifuddin dan Ibu Darawati sebagai anak ke 2 dari 5 bersaudara. Penulis menempuh pendidikan dasarnya di SDN 162 Pariwang kemudian melanjutkan pendidikan ke MTs.N 1 Maiwa lalu melanjutkan pendidikan di SMA Negeri 1 Miwa. Penulis kemudian melanjutkan pendidikan pada tahun 2017 di bangku perkuliahan di Universitas Islam Negeri Alauddin Makassar sebagai salah satu mahasiswa Ilmu Ekonomi di Fakultas Ekonomi dan Bisnis Islam. Dan akhirnya penulis menyelesaikan pendidikan strata 1 pada tahun 2022.

UNIVERSITAS ISLAM NEGERI
ALAUDDIN
M A K A S S A R