

LAPORAN PENELITIAN MANDIRI
KEMAMPUAN MEMBACA ANGGARU
SISWA KELAS VA DALAM PENGEMBANGAN
PUISI DI SD UPTD BONTOKAMASE
KABUPATEN GOWA



*Diajukan untuk Memenuhi Salah Satu Syarat Meraih Gelar Guru Besar
Fakultas Dakwah dan Komunikasi*

Oleh:

Dr. Mansyur Suma, M.Pd

NIP: 196312311985031156

FAKULTAS DAKWAH DAN KOMUNIKASI
UNIVERSITAS ISLAM NEGERI ALAUDDIN MAKASSAR
UIN ALAUDDIN MAKASSAR
2022

ABSTRAK

Dr. Mansyur Suma, M.Pd. Kemampuan Membaca Puisi dalam Pengembangan Puisi Siswa Kelas Va di SD UPTD Bontokamase Kabupaten Gowa **Anggaru** Penelitian mandiri. Kabupaten Gowa memiliki berbagai jenis suku, ras dan agama juga adat juga memiliki bahasa yang berbeda, namun hal itu tidak menjadi penghalang dalam mempersatukan masyarakat di tanah Gowa. Sebagai alat persatuan adalah bahasa dalam hal ini bahasa daerah Makassar.

Jenis penelitian ini adalah deskriptif kuantitatif, dengan menggunakan peneliti hanya ingin melihat kemampuan dalam membaca puisi anggaru setiap siswa diperhatikan cara mengucapkannya dalam bahasa Makassar. Dan penilai memberi angka, dan dari angka itu, peneliti mendiskripsikan dalam kata.

Metode penelitian kuantitatif dapat diartikan sebagai metode penelitian yang berlandaskan pada kondisi objek yang alamiah, karena peneliti bertindak sebagai instrumen kunci (Sugiyono, 2015: 24).

Hasil Penelitian tentang kemampuan siswa dalam membaca puisi Anggaru dapat didiskripsikan sajian berikut ini.

1. Pada **peserta lutfi** dengan cara melafalkan bait 1 sangat jelas dan bersemangat suara sangat bagus di depan raja sehingga penilai 1 memberi angka 4 penilai 2 memberi nilai 3 dan penilai memberi nilai 2 skoor 3,33 total 83,33 Sangat Baik
2. Pada **peserta Alif** dengan cara melafalkan bait 2 sangat jelas dan bersemangat suara sangat bagus di depan raja sehingga penilai 1 memberi angka 4 penilai 2 memberi nilai 3 dan penilai memberi nilai 2 skoor 3,33 total 83,33 Sangat Baik
3. Pada **peserta Ali** dengan cara melafalkan bait 1 sangat jelas dan bersemangat suara sangat bagus di depan raja sehingga penilai 1 memberi angka 4 penilai 2 memberi nilai 3 dan penilai memberi nilai 2 skoor 3,33 total 83,33 Sangat Bai
4. Pada **peserta Ikhsan** dengan cara melafalkan bait 1 sangat jelas dan bersemangat suara sangat bagus di depan raja sehingga penilai 1 memberi angka 4 penilai 2 memberi nilai 3 dan penilai memberi nilai 2 skoor 3,33 total 83,33 Sangat Baik
5. Pada **peserta Rifa** dengan cara melafalkan bait 1 sangat jelas dan bersemangat suara sangat bagus di depan raja sehingga penilai 1 memberi angka 4 penilai 2 memberi nilai 3 dan penilai memberi nilai 2 skoor 3,33 total 83,33 Sangat Baik
6. Pada **peserta Farid** dengan cara melafalkan bait 1 sangat jelas dan bersemangat suara sangat bagus di depan raja sehingga penilai 1 memberi angka 4 penilai 2 memberi nilai 3 dan penilai memberi nilai 2 skoor 3,33 total 83,33 Sangat Baik
7. Pada **peserta Qutni** dengan cara melafalkan bait 1 sangat jelas dan bersemangat suara sangat bagus di depan raja sehingga penilai 1 memberi angka 4 penilai 2 memberi nilai 3 dan penilai memberi nilai 2 skoor 3,33 total 83,33 Sangat Baik
8. Pada **peserta Atar** dengan cara melafalkan bait 1 sangat jelas dan bersemangat suara sangat bagus di depan raja sehingga penilai 1 memberi angka 4 penilai 2 memberi nilai 3 dan penilai memberi nilai 2 skoor 3,33 total 83,33 Sangat Baik
9. Pada **peserta Dafa** dengan cara melafalkan bait 1 sangat jelas dan bersemangat suara sangat bagus di depan raja sehingga penilai 1 memberi angka 4 penilai 2 memberi nilai 3 dan penilai memberi nilai 2 skoor 3,33 total 83,33 Sangat Baik

KATA PENGANTAR

Puji syukur panjatkan ke hadirat Allah Swt., karena atas berkat rahmat dan hidayah-Nya sehingga Laporan Penelitian Mandiri ini dapat diselesaikan sesuai dengan rencana. Penelitian Mandiri ini disusun sebagai salah satu syarat akademik untuk memperoleh gelar Kehormatan Professor di bidang pendidikan Bahasa dan Sastra Indonesia pada

Penulis sangat mengakui, bahwa penyusunan Peneliti ini tidak luput dari berbagai tantangan, antara lain, pengetahuan tentang penulisan ejaan dan tanda-tanda baca bahasa Indonesia yang digunakan dalam penulisan Penelitian Mandiri ini. Namun, berkat ketabahan, semangat yang mendalam, ketabahan serta ketekunan bimbingan serta kerja keras dan kesediaan dibimbing, tantangan demi tantangan dalam penyelesaian Penelitian Mandiri ini. Oleh karena itu, sepantasnya Peneliti mengucapkan terima kasih dan penghargaan yang tidak terhingga kepada Kepala LP2M Uin Alauddin Makassar.

Ucapan terima kasih penulis sampaikan kepada Rektor Uin Alauddin Makassar dan Dekan Fakultas Dakwah dan Komunikasi, dan Kepala Sekolah Bontokamase Kab. Gowa dan Rekan-Rekan teman sejawat.

Akhirnya, penulis juga menyampaikan terima kasih kepada semua pihak yang telah membantu menyelesaikan Laporan Penelitian ini, baik secara moril maupun materil. Semoga bantuan yang diberikan dapat penulis dapat bernilai ibadah di sisi Allah Swt. Amiin.

Peneliti

Dr. Mansyur Suma, M.Pd
NIP. 196312311985031156

DAFTAR ISI

HALAMAN SAMPUL	i
ABSTRAK	ii
KATA PENGANTAR	iii
DAFTAR ISI	iv
SURAT PERNYATAAN KEORISENALAN LAPORAN	v
BAB I PENDAHULUAN	1
A. Latar Belakang	5
B. Tujuan Penelitian	5
C. Manfaat Penelitian	5
BAB II KAJIAN PUSTAKA	7
A. Apresiasi Sastra.....	7
BAB III METODE PENELITIAN	9
A. Jenis Penelitian.....	9
B. Variabel Penelitian.....	9
C. Definisi Operasional Variabel.....	10
D. Desain Penelitian.....	13
E. Lokasi Penelitian.....	16
F. Populasi dan Sampel	16
G. Data dan Sumber Data	16
H. Instrumen Penelitian.....	17
I. Teknik Pengumpulan Data.....	20
J. Teknik Dokumentasi	23
K. Teknik Analisis Data.....	24
BAB IV HASIL PENELITIAN	27
A. Hasil	27
DAFTAR PUSTAKA	34
LAMPIRAN	37
RIWAYAT HIDUP PENULIS	51
RIWAYAT KARYA	52

PERNYATAAN KEORSINELAN LAPORAN PENELITIAN MANDIRI
Menyatakan bahwa:

Nama : Dr. Mansyur Suma.M.Pd.
Pangkat / Gol. : Lektor Kepala /IV/a
Pendidikan : S-3 UNM Makassar
Konsentrasi : Bahasa dan Sastra Indonesia
NIM. : 196312311985031156
Prodi : Jurusan Kessos FDK UIN Alauddin Makassar
Nomor WA : 082215126299

laporan Penelitian mandiri ini yang berjudul “**Kemampuan Membaca Puisi dalam Pengembangan Puisi Siswa Kelas V/a di SD UPTD Bontokamase Kabupaten Gowa “Anggaru”** merupakan karya asli peneliti sendiri. Seluruh yang ada dalam laporan penelitian ini terkecuali yang dikutip yang bersangkutan dari jurnal dan laporan penelitian yang telah peneliti gunakan sebelumnya untuk memperoleh gelar kehormatan Professor.

Jika pernyataan di atas terbukti sebaliknya, maka peneliti bersedia menerima sanksi yang diatur oleh Lembaga Penelitian dan Pengabdian Masyarakat (LP2M) UIN Alauddin Makassar. Demikian pernyataan ini dibuat untuk digunakan seperlunya

Tanggal, 20 Desember 2022
Dekan

Dr. Firdaus Muhammad , M.Pd.

BAB I

PENDAHULUAN

A. Latar Belakang

Kabupaten Gowa memiliki berbagai jenis suku, ras dan agama juga adat juga memiliki bahasa yang berbeda, namun hal itu tidak menjadi penghalang dalam mempersatukan masyarakat di tanah Gowa. Sebagai alat persatuan adalah bahasa dalam hal ini bahasa daerah Makassar. Bahasa daerah bila tidak dipelihara (dipakai dalam kehidupan sehari-hari maupun di sekolah maka kita akan kehilangan bahasa daerah sebagai alat komunikasi dan kebudayaan.

Manusia tidak hanya menyukai sastra yang berbahasa Indonesia, bahasa Asing, akan tetapi mereka juga menyukai sastra-sastra yang berbahasa daerah (Makassar). Sastra khususnya puisi Angngaru pada hakikatnya bukan hanya untuk ditayangkan semata, melainkan dengan pengetahuan sastra siswa dapat memahami manfaat dari sastra khususnya puisi angngaru, oleh karena di dalamnya memakai bahasa daerah Makassar yang tidak dapat digantikan oleh bahasa Indonesia.. Dengan alasan itulah, puisi dapat diposisikan sebagai suatu karya sastra. sehingga ada keterkaitan dengan kehidupan dan proses pembelajaran berlangsung. Dengan demikian, tanpa disadari sastra merupakan bagian dari suatu ilmu. Ilmu inilah yang akan bermanfaat bagi kehidupan khususnya sebagai seorang siswa.

Untuk mencapai kebermaknaan yang dimaksud di tersebut, banyak pendekatan metode, dan teknik mengajar yang dianggap bagus. Namun, tidak semua yang bagus itu cocok dengan siapa yang menjadi guru, dan siapa yang

menjadi sasaran. Selain itu, siapa pun yang menjadi guru tidak harus merasa lebih penting dari siapa yang akan menjadi siswa. Sastra (Angngaru) adalah salah satu sastra yang perlu dijaga dan dilestarikan pada generasi-generasi muda. Selain itu juga bahasa yang digunakan adalah bahasa daerah Makassar yang terdapat di dalamnya, juga perlu terus digunakan agar tidak punah seiring dengan berkembangnya media elektronik yang perlu memakai pendekatan dan metode di dalam melestarikannya.. Pendekatan yang perlu digunakan adalah pendekatan seni Oleh karena di dalam angngaru bukan hanya tulisan, ikrar janji setia melainkan sebuah pesan yang mengandung nilai-nilai agama yang perlu dilestarikan melalui pentasan atau aksi yang disebut angngaru.

Salah seorang yang dikrarkan dalam aru ini dapat dibaca pada bait **ri sakri Karatuanta raja wanita adal,ah** raja Gowa yang pertama menurut mitologi adalah seorang putri yang turun dari dunia atas yang bertujuan untuk menciptakan perdamaian antarbeberapa federasi yang saling bertikai. Basang (1997:50) mengatakan bahwa berdirinya Kerajaan Gowa dilandasi dengan sebuah peristiwa perjanjian (ikrar) antara raja dengan beberapa federasi yang dinamakan Kasuwiyang Salapang.

Pembelajaran sastra dimulai dari aksi-aksi yang nyata. Aksi yang nyata dimaksudkan dapat dicontohkan ketika membaca puisi Sutarji berjudul "*Zihka Winka*" dapat dipahami bahwa kata yang terdapat pada puisi tersebut setiap kali dibaca akan mengikuti interpretasi dari pembacanya, Karya sastra (puisi) tidak membungkam pembaca, tetapi justru menawarkan diri agar pembaca dapat mengembangkan interpretasinya, menjadi bahan inspirasi dan imajinasi

untuk karyaselanjutnya.

Pemikiran tersebut, menginspirasi penulis untuk menyimpulkan bahwa sebagai seorang siswa SD, tentu tidak terlepas dari kompetensi kebahasaan dan apresiasi puisi. Apresiasi puisi yang dimaksud adalah bagaimana siswa mampumenghargai, memahami, menilai, dan memproduksi puisi sebagai suatu karya sastra dengan baik. Pencapaian hasil belajar atau apresiasi yang dimaksud, tentu didukung oleh pelaksanaan proses pembelajaran. Pelaksanaan pembelajaran di kelas dilakukan dengan berbagai pendekatan, metode, strategi, yang inovatif, kreatif, menarik sehingga pencapaian hasil belajar dapat maksimal dan bermakna. Salah satu metode yang akan dikembangkan adalah pembelajaran tematik.

Penelitian ini didasari oleh pemikiran bahwa untuk meningkatkan kemampuan siswa dalam membaca puisi Angngaru diperlukan suatu teknik yang mengutamakan kemampuan berimajinasi dengan melatih kemampuan melestarikan budaya bahasa Makassar. Kemampuan membaca seorang siswa sudah barang tentu didasari oleh kemampuan dalam pengungkapan ide-ide, pikiran, dan perasaan melalui unsur-unsur kebahasaan sehingga apa yang ingin disampaikan kepada pendengar dapat dicapai.

Peneliti sebagai seorang dosen Bahasa dan Sastra Indonesia di Universitas Islam Negeri Makassar juga sebagai masyarakat ahli puisi menerapkan model membaca puisi Angngaru yang peneliti anggap mampu mengatasi masalah yang dihadapi siswa dalam mengapresiasi puisi Angngaru . Masalah yang paling umum dirasakan oleh siswa adalah memilih diksi yang puitis dan padat makna dalam angngaru .Secara umum, siswa mengalami

kesulitan dalam memba angngaru antara lain pelafalan, intonasi, gestur, dan penghayatan. Puisi angngaru dibangun oleh unsur-unsur tersebut metode pembelajaran yang dipilih oleh guru adalah masih bersifat konvensional seperti penugasan, diskusi, demonstrasi, dan tanya jawab.

Tradisi Angngaru Tubarani merupakan salah satu tradisi yang telah lama ada dalam tubuh masyarakat Makassar. Dalam catatan sejarah, Angngaru Tubarani disebut juga sebagai salah satu tradisi tertua di Kerajaan Gowa. Hal tersebut dapat dikatakan valid karena Angngaru Tubarani merupakan suatu fenomena sosial-budaya (ikrar) yang biasanya ditampilkan dalam pelantikan raja, sumpah sebelum menuju medan perang, dan beberapa agenda sakral terkait kegiatan dalam lingkungan Kerajaan Gowa. Adapun sebagai sebuah sumpah, Angngaru Tubarani sarat mengandung nilai-nilai masyarakat Makassar, utamanya kesetiaan ata' (bawahan) terhadap karaeng (raja atau bangsawan). Dalam konteks masyarakat modern nilai-nilai yang terkandung dalam tradisi tersebut tetap teijaga namun dalam bentuk yang lebih transformatif dari sebelumnya, yakni budaya pertunjukan.

Sekolah Dasar Negeri (SD Bontokamase) Kabupaten Gowa, memiliki 2 kelompok kelas yakni kelas pagi dan sore (Kelas A dan B) , kelas I sd kelas VI. Di dalam penelitian ini kelas yang dijadikan sampel adalah kelas Va, yang jumlah siswanya sebanyak 40 orang. Terkait dengan pengumpulan data bahwa SD ini sudah memiliki sarana/sanggar untuk berkreasi yang diberi nama Sanggar Kreasi. Dan tempat inilah yang dijadikan sebagai tempat melakukan seni dan pengumpulan data, dengan alasan adalah cikal bakal dalam pengembangan Tradisi angngaru.



B. Tujuan Penelitian

Berdasarkan rumusan masalah yang telah dipaparkan di atas, tujuan penelitian ini adalah:

1. Mendeskripsikan kemampuan membaca puisi siswa Angngaru kelas Va SD Bontokamase Kabupaten Gowa dalam melafalkan larik.

C. Manfaat Penelitian

Manfaat penelitian ini meliputi dua hal, yaitu manfaat secara teoretis dan manfaat secara praktis. Adapun manfaat tersebut dapat diuraikan sebagai berikut:

1. Manfaat Teoretis

Penelitian ini diharapkan bermanfaat secara teoretis, yaitu pengembangan teori pengajaran membaca puisi dan apresiasi puisi Angngaru .

2. Manfaat Praktis

- a. Bagi siswa,

Siswa sudah tidak lagi diperlakukan sebagai wadah kosong yang akan diisi dan guru memberikan informasi yang harus ditelaah dan dihafal oleh siswa. Siswa sudah sangat baik dalam melafalkan

bunyi-bunyi puisi, dalam mengintonasikan setiap kata, larik dalam puisi, melakukan gestur, dan mengekspresikan dan menghayati makna dalam kata, larik ataupun bait.

b. Bagi guru

Menciptakan insan Indonesia yang cerdas dan kompetitif yaitu cerdas spiritual dan cerdas sosial/emosional dalam ranah sikap, cerdas intelektual dalam ranah pengetahuan, dan cerdas kinestitas dalam ranah keterampilan.

c. Bagi peneliti lanjut

Penelitian kemampuan membaca puisi adalah; (1) sebuah upaya awal untuk melakukan kajian yang secara komprehensif yang dimulai dari lafal, intonasi, gestur, ekspresi, penghayatan, dan penampilan yang terdapat dalam membaca puisi; (2) merupakan kajian yang belum pernah dilakukan oleh para peneliti sebelumnya; dan(3) sebagai referensi untuk penelitian selanjutnya.

BAB II

KAJIAN PUSTAKA

A. Apresiasi Sastra

Apresiasi berasal dari bahasa Latin *aprrciation* yang berarti mengindahkan atau menghargai. Secara harfiah, apresiasi sastra adalah penghargaan terhadap karya sastra (Winarni, 2014: 25). Di dalam bahasa Inggris *appreciation* berarti penghargaan, sedangkan dalam Kamus Besar Bahasa Indonesia KBBI lembaga Bahasa Nasional edisi baru (2016:67), yang berarti kesadaran terhadap nilai-nilai budaya dan seni; penghargaan terhadap sesuatu dengan perasaan.

Berdasarkan pengertian di ppppppppp;n atas, dapat disimpulkan bahwa apresiasi adalah kesadaran terhadap nilai-nilai seni dan budaya yang disertai dengan penghargaan dan penilaian kepada seni itu sendiri. Tarigan (2006:10-28). Santosa (2008:8.17) menyatakan bahwa sehubungan dengan materi pembelajaran sastra di SD, memberikan pengertian tentang apresiasi yaitu (1) kesadaran kita terhadap nilai-nilai seni dan budaya, (2) penilaian atau penghargaan kita terhadapsesuatu.

Pada hakikatnya, semua jenis karya sastra itu sama, yaitu karya seni imajinatif dengan unsur estesisnya yang dominan yang bermediumkan bahasa. Semua karya sastra bernilai seni dan memiliki unsur keindahan. Secara harfiah sastra berarti huruf, tulisan atau karangan. Sejalan dengan perkembangan sastra, susastra atau karya sastra berarti karangan/buku yang baik dan indah (Tarigan, 2006:10-24).

Santosa (2008:83) menyatakan secara sederhana istilah sastra dapat diartikan sebagai karya seni yang imajinatif dengan unsur estesisnya dominan yang bermediumkan bahasa, baik lisan maupun tertulis, yang secara khusus dapat dipahami. Selanjutnya, Santosa (2008:8-18) juga merumuskan pengertian apresiasi sastra berdasarkan pendapat para pakar, yaitu:

1. Apresiasi sastra adalah penghargaan atas karya sastra sebagai hasil pengenalan, pemahaman, penafsiran, penghayatan, dan penikmatan yang didukung oleh kepekaan batin terhadap nilai-nilai yang terkandung dalam karya sastra.
2. Apresiasi sastra adalah kegiatan menggauli cipta sastra dengan sungguh-sungguh hingga tumbuh pengertian, penghargaan, kepekaan pikiran kritis dan kepekaan perasaan yang baik terhadap cipta sastra. Tarigan (2006:10-29) menyatakan bahwa apresiasi sastra merupakan kegiatan menikmati karya sastra dengan tujuan mengenal, memahami, menghargai, yang pada akhirnya dapat menilai dengan tepat karya sastra tersebut.

Jadi, dapat disimpulkan pendapat dari para pakar di atas bahwa apresiasi sastra adalah penghargaan terhadap sastra setelah terlebih dahulu memahami, baik dari segi bentuk maupun isi sastra itu sendiri. Modal dasar yang diperlukan untuk dapat mengapresiasi sastra adalah mengenalinya, kemudian memahami, menghayati, menikmati, dan menafsirkannya dengan baik. Pendek kata, kita harus dapat menggauli sastra dengan sungguh-sungguh sehingga dapat menimbulkan pengertian, memberi penghargaan, menimbulkan kepekaan pikiran kritis dan kepekaan perasaan yang baik terhadap cipta sastra.

BAB III

METODE PENELITIAN

A. Jenis Penelitian

Jenis penelitian ini adalah deskriptif kuantitatif, dengan menggunakan peneliti hanya ingin melihat kemampuan dalam membaca puisi angsaru setiap siswa diperhatikan cara mengucapkannya dalam bahasa Makassar. Dan penilai memberi angka, dan dari angka itu, peneliti mendiskripsikan dalam kata. Metode penelitian kuantitatif dapat diartikan sebagai metode penelitian yang berlandaskan pada kondisi objek yang alamiah, karena peneliti bertindak sebagai instrumen kunci (Sugiyono, 2015: 24).

B. Variabel Penelitian

Penelitian deskriptif kuantitatif ini berfokus pada variabel kemampuan membaca puisi siswa kelas Va SD Negeri Bontokamase Sungguminasa Kabupaten Gowa. Dalam penelitian ini, variabel diartikan sebagai segala sesuatu yang akan menjadi objek pengamatan penelitian. Secara umum, variabel adalah objek yang akan dijadikan penelitian baik yang berbentuk abstrak maupun real. Pelaksanaan kegiatan ini harus sistematis dan sesuai dengan kaidah ilmiah. Jadi, hasil dari observasi bisa dipertanggungjawabkan kebenarannya. Landasan teori yang dipakai juga mempengaruhi hasil yang didapatkan. Jumlah variabel tidak ditentukan, tapi bergantung pada jenis penelitian yang akan dilakukan.

Jadi, fokus penelitian pada dasarnya adalah segala sesuatu yang

berbentuk apa saja yang ditetapkan oleh peneliti untuk dikaji dalam penelitian ini sehingga diperoleh informasi tentang hal tersebut, kemudian ditarik kesimpulan. Adapun variabel dalam penelitian ini adalah kemampuan siswa dalam membaca puisi.

C. Definisi Operasional Variabel

Dalam penelitian ini perlu dijelaskan tentang definisi operasional variabel. Hal itu dilakukan untuk menghindari kesalahpahaman dalam menafsirkan penelitian yang dilakukan. Adapun definisi operasional variabel dalam penelitian ini dapat dinyatakan sebagai berikut:

Aru: adalah merupakan suatu janji dalam bahasa Makassar yang biasanya diucapkan oleh seorang prajurit kepada raja (karaeng) sebelum pergi berperang oleh sekelompok orang rakyat. Angngaru juga dikenal sebagai janji setia seorang hamba terhadap **Sang Raja** dalam membela raja dari musuh. Aru ini tidak lepas dari sejarah Kerajaan Gowa dahulu yangb hingga saat ini masih terus dijaga dan dilestarikan dalam budaya Makassar.

Bahasa dalam angngaru tidak boleh menggunakan bahasa Indonesia atau bahasa Inggeris, diucapkan sesuai dengan asli bahasa Makassar. Olehnya itu angngaru haruslah orang yang bersuku Makassar dan sangat mengetahui arti dan maknanya.

Aru (Angngaru) adalah pada saat pembacaan dan menyampaikan seharusnya diucapkan dengan suara lantang dan tidak kasar, indah didengar penuh dengan imajinasi, ekspresi dan gaya bahasa daerah yang yang indah, dan banar pelafalannya.

Aru (Angngaru) seharusnya dilakukan secara kelompok lebih dari seorang oleh karena ada kata **IKAMBE.....**, pembelah raja, tak layak kalau hanya satu orang saja, serta diperlihatkan sebagai rakyat biasa di hadapan rajanya. Dengan wajah setia, loyal serta dedikasi yang tinggi, berdiri tegap, sambil memegang alat pembela diri sang raja, misalkan keris, bambu runcing dan tangan yang digenggam di pinggang sendiri.

Aru (Angngaru) selama ini adalah seni yang termasuk puisi daerah adalah mengikrarkan sumpah janji setia di hadapan raja, yang kini mulai diimplementasikan kepada kaum siswa SD hingga dewasa yang bertujuan agar seni bahasa-bahasa Makassar jangan punah yang dipengaruhi oleh medi sosial. Aru ini sangat konten pada upacara-upacara adat Gowa.

Kemampuan merupakan suatu kesanggupan, kecakapan, atau kekuatan seseorang dalam melafalkan larik, kata, frase, dalam kalimat, atau kemampuan mengintonasikan merupakan suatu kesanggupan, kecakapan, atau kekuatan seseorang dalam. Melafalkan larik yakni satu kata, frase, dan kalimat dalam puisi. Dalam mengintonasikan kalimat atau kata dalam menggunakan gestur, serta dalam menghayati.

Membaca adalah suatu kegiatan melihat dan memahami isi dari hal yang tertulis dengan melisankan, melafalkan atau mengucapkan apa yang tertulis, dan dijadikan sebagai penileian indikator yang tepat.

Puisi adalah karya sastra dengan bahasa yang dipadatkan, dipersingkat, dan diberi irama dengan bunyi yang padu dan pemilihan kata-kata kias atau imajinatif.

Membaca puisi merupakan suatu upaya untuk memahami dan merasakan segala yang terdapat di dalam suatu puisi. Dengan kegiatan tersebut, hal yang dimaksudkan dan dirasakan oleh sipenulis puisi dikuasai oleh pembaca. Jadi, membaca puisi bukanlah sekadar melisankan puisi atau menyuarkan puisi, melainkan juga mengekspresikan perasaan dan jiwa yang ditangkap oleh pembaca puisi tersebut.

Pelafalan adalah cara seseorang atau sekelompok orang dalam mengucapkan bunyi bahasa. Bunyi bahasa yang dimaksud dalam bahasa Indonesia meliputi vokal, konsonan, diftong, dan gabungan konsonan. Dalam etika membaca puisi, pengucapan bunyi bahasa harus jelas. Pengucapan konsonan dan vokal dalam setiap kata dan kalimat harus tepat untuk menghindari timbulnya penafsiran dan pemaknaan yang berbeda oleh yang mendengarkan puisi yang dibacakan.

Intonasi adalah naik turunnya lagu kalimat. Intonasi berfungsi sebagai pembentuk makna kalimat. Di dalam membaca puisi, intonasi sangat diperhatikan sebagai penekanan makna atau kalimat. Ini dimaksudkan untuk menghindari adanya pemaknaan lain yang tidak sesuai dengan makna yang sebenarnya dalam puisi itu.

Artikulasi adalah kebenaran pengucapan tentang huruf vokal dan konsonan ketika membaca puisi.

Gestur adalah suatu bentuk komunikasi nonverbal dengan aksi tubuh yang terlihat mengkomunikasikan pesan tertentu, baik sebagai pengganti tutur kata/bicara atau bersamaan dan parallel dengan kata-kata. Gestur mengikutkan pergerakan tangan, wajah atau bagian tubuh lainnya. Gestur berbeda dengan

komunikasi fisik non-verbal yang tidak mengkomunikasikan pesan tertentu, seperti tampilan ekspresif, proksemik, atau memperlihatkan atensi (perhatian, minat) bergabung.

1. Gestur membolehkan individu untuk mengkomunikasikan berbagai bentuk perasaan dan pandangan yang terkadang bersamaan dengan bahasa tubuh dengan tambahan perkataan saat berbicara.
2. Ekspresi/penghayatan adalah mimik muka atau kesan muka/wajah.
Ekspresi penghayatan dapat diartikan sebagai pengungkapan atau proses dalam mengutarakan maksud, perasaan, gagasan dan sebagainya. Ekspresi juga merupakan hasil manifestasi dari emosi.

D. Desain Penelitian

Desain penelitian merupakan pedoman dalam melakukan proses penelitian diantaranya dalam menentukan instrumen pengambilan data, penentuan sampel, pengumpulan data dan analisa data. Penelitian ini menggunakan metode kuantitatif deskriptif karena mendeskripsikan kemampuan membaca puisi siswa kemampuan membaca puisi siswa kelas Va SD Negeri Bontokamase Sungguminasa Kabupaten Gowa secara alamiah sebagaimana adanya.

Menurut Sukmadinata (2011: 73), penelitian deskriptif kuantitatif ditujukan untuk mendeskripsikan dan menggambarkan fenomena yang ada, baik bersifat alamiah maupun rekayasa manusia, yang lebih memperhatikan mengenai karakteristik, kualitas, keterkaitan antarkegiatan. Selain itu, penelitian deskriptif tidak memberikan perlakuan, manipulasi atau perubahan pada variabel-variabel yang diteliti, melainkan menggambarkan suatu kondisi

yang apa adanya. Satu- satunya perlakuan yang diberikan hanyalah penelitian itu sendiri, yang dilakukan melalui observasi, wawancara, dan dokumentasi sertates.

Berdasarkan pandangan dari ahli di tersebut, dapat disimpulkan bahwa penelitian deskriptif kuantitatif yaitu rangkaian kegiatan untuk memperoleh data yang bersifat apa adanya tanpa ada dalam kondisi tertentu yang hasilnya lebih menekankan makna. Di sini, peneliti menggunakan metode penelitian deskriptif kuantitatif karena penelitian ini mengeksplor fenomena kemampuan membaca puisi siswa kelas Va SD Negeri Bontokamase Sungguminasa Kabupaten Gowa.

1. Jumlah siswa Kelas Va

No Kode	Nama Responden	Lk/Pr	Alamat Rumah	Nomor WA OT
Res.1	Ahmad Afdhal Nugraha	Lk		
Res.2	Ahmad Duraqutai	Lk		
Res.3	Alif Satria Wijaya	Lk		
Res.4	Andi Putri Dziza	Pr		
Res.5	Andi Muhammad Narli	Lk		
Res.6	Annabel novary Lambe	Pr		
Res.7	Aqilah Humaerah	Pr		
Res.8	Azzahrah Nabila Putri	Pr		
Res.9	Celine Nathalia Kosasih	Pr		
Res.10	Fadillah Nur Putri	Pr		
Res.11	Fatimah Azzahrah	Pr		
Res.12	Giselle Angelia Mangoting	Pr		
Res.13	Hilman Azka Wirawan	Lk		
Res.14	Jabal	Lk		
Res.15	Jasil Ikhtiram Basir	Lk		
Res.16	Muhammad Daffa Pratama Haswar	Lk		

Res.17	Alif Reski Ramadhan	Lk		
Res.18	Muh.daffa Pratama	Lk		
Res.19	Muhammad Faathir	Lk		
Res.20	Muh.Athar Yudistira	Lk		
Res.21	Muh.Iksal Fauzi	Lk		
Res.22	Muh.Raffa Dzaki	Lk		
Res.23	Muh.Rangga Wahid	Lk		
Res.24	Muh.Radhi Mulya	Lk		
Res.25	M.Farid	Lk		
Res.26	Muh.Lutfi	Lk		
Res.27	Muh.Syukran	Lk		
Res.28	Nira Az Zahrah	:Pr		
Res.29	Nur Asyisyifa Mufsan	Pr		
Res.30	Nur Faisya Eka	Pr		
Res.31	Nur Ikram AShari	Lk		
Res.32	Nur latifa Hasanah	Pr		
Res.33	Nurul Alifiah Azsharah	Pr		
Res.34	Priyayyi Axsahrah	Pr		
Res.35	Qanita Afifah Asrar	Pr		
Res.36	Rashihaqul Ibrahim	Lk		
Res.37	Rosmianiar Yusuf	Pr		
Res.38	Riyan faisal	Lk		
Res.,39	Shahira Mundiرو Wijaya	Pr		
Res.40	Zahra Aska Salsabila	Pr		

Yang menjadi peserta Angngaru sebanyak 9 orang yakni

- a. Lutfi
- b. Alif
- c. Ali
- d. Ikhsan
- e. Rifa
- f. Farid
- g. Qutri
- h. Atar
- i. Dafa

E. Lokasi Penelitian

Penelitian ini dilaksanakan pada kelas Va SD Negeri Bontokamase Sungguminasa Kabupaten Gowa, dengan jumlah siswa sebanyak 40 dengan rincian laki-laki 20 orang dan Perempuan 20 orang dari seluruh populasi. Sekolah tersebut merupakan salah satu sekolah unggulan di Kabupaten Gowa. Karena penelitian ini diharapkan menjadi salah satu model Pengembangan Pelestarian bahasa daerah Makassar pada siswa Bontokamase Kabupaten Gowa dalam pengajaran tematik Bahasa Indonesia di Sekolah Dasar, maka pemilihan sekolah unggulan sebagai tempat melaksanakan penelitian merupakan salah satu alasan yang mendasar. Pertimbangan lain adalah kemudahan jangkauan dalam pelaksanaan penelitian.

F. Populasi dan Sampel

Yang menjadi populasi dalam penelitian ini adalah seluruh siswa SD di Kabupaten Gowa. Selanjutnya, yang menjadi sampel adalah 20 siswa perempuan dan 17 siswa laki-laki dalam penelitian ini adalah siswa kelas Va SD Bontokamase Kabupaten Gowa.

G. Data dan Sumber Data

Data dalam penelitian ini adalah nilai siswa dalam membaca puisi, yang dilihat dari aspek pelafalan, intonasi, gestur dan ekspresi/penghayatan. Sedangkan sumber data adalah dalam penelitian adalah siswa kelas Va SD Negeri Bontokamase Kabupaten Gowa, siswa kelas Va berjumlah 37 orang, yang terdiri atas 20 orang siswa perempuan dan 17 orang siswa laki-laki.

H. Instrumen Penelitian

Instrumen yang digunakan dalam penelitian ini adalah format penilaian kemampuan siswa membaca puisi secara perorangan. Djumingin (2011:117) memberikan hal-hal yang perlu diperhatikan dalam menilai kemampuan membaca puisi sebagai berikut:

No	Penilaian	Kriteria				
		A	B	C	D	E
1	Pelafalan	A	B	C	D	E
2	Intonasi	A	B	C	D	E
3	Gestur	A	B	C	D	E
4	Penghayatan	A	B	C	D	E

Keterangan :

A : Sangat Baik B : Baik

C : Cukup D : Kurang

E : Sangat Kurang

Berdasarkan tujuan permasalahan dalam penelitian ini, maka penulis merevisi acuan tersebut dalam bentuk yang lebih sederhana dengan mempertimbangkan acuan penilaian tersebut, yaitu:

No	Penilaian	Kriteria			
		4	3	2	1
1	Pelafalan	4	3	2	1
2	Intonasi	4	3	2	1
3	Gestur	4	3	2	1
4	Penghayatan	4	3	2	1

Keterangan : 1 Kemampuan Membaca Puisi pada Aspek Melafalkan 4 : Sangat Baik

- Apabila siswa kelas Va SD Bontokamase Kabupaten Gowa jelas sekali cara-cara melafalkan huruf dan suku kata dengan suara yang jelas dan tegas sesuai karakter fonologis bahasa yang digunakan.

1 : Baik

- Apabila siswa kelas IV SD Bontokamase Kabupaten Gowa kurang

kesalahan saat melafalkan huruf dan suku kata dengan suara yang kurang jelas dan tidak tegas sesuai karakter fonologis bahasa yang digunakan.

2 : Cukup

- Apabila siswa kelas IV SD Bontokamase Kabupaten Gowa cara-cara kurang lancar melafalkan huruf dan suku kata dengan suara yang jelas dan kurang tegas serta tidak sesuai karakter fonologis bahasa yang digunakan.

1: Kurang

6. Apabila siswa kelas Va SD Bontokamase Kabupaten Gowa Apabila siswa kurang jelas sekali cara-cara melafalkan huruf dan suku kata dengan suara yang sangat tidak jelas dan tidak tegas dan tidak sesuai karakter fonologis bahasa yang digunakan.

4: Sangat Baik

Kemampuan membaca puisi pada aspek Intonasi

Sangat mampu menghindari adanya pemaknaan lain yang tidak sesuai dengan makna yang sebenarnya dalam puisi itu.

3. Baik

Apabila siswa kelas Va SD Bontokamase Kabupaten Gowa kadang terdapat adanya pemaknaan lain yang tidak sesuai dengan makna yang sebenarnya dalam puisi itu.

2. Cukup

Apabila siswa kelas Va SD Bontokamase Kabupaten Gowa Banyak pemaknaan lain yang tidak sesuai dengan makna yang sebenarnya dalam puisi itu.

1. Kurang

Apabila siswa kelas Va SD Bontokamase Kabupaten Gowa

Sangat banyak pemaknaan lain yang tidak sesuai dengan makna yang sebenarnya dalam puisi itu.

2. Kemampuan membaca puisi pada aspek Gestur

4: Sangat Baik

Apabila siswa kelas Va SD Bontokamase Kabupaten Gowa

Sangat mampu membentuk komunikasi gerakan tangan dan kepala dengan aksi tubuh yang terlihat sangat baik

3: Baik

Apabila siswa kelas Va SD Bontokamase Kabupaten Gowa kebanyakan membentuk komunikasi nonverbal dengan aksi tubuh yang terlihat mengkomunikasikan pesan tertentu, baik sebagai pengganti tutur kata/bicara atau bersamaan dan paralel dengan kata-kata.

2: Cukup

Apabila siswa kelas Va SD Bontokamase Kabupaten Gowa kadang membentuk komunikasi nonverbal dengan aksi tubuh yang terlihat mengkomunikasikan pesan tertentu, baik sebagai pengganti tutur kata/bicara atau bersamaan dan paralel dengan kata-kata.

1 : Kurang

Apabila siswa kelas Va SD Bontokamase Kabupaten Gowa Sangat tidak membentuk komunikasi nonverbal dengan

aksi tubuh yang terlihat mengkomunikasikan pesan tertentu, baik sebagai pengganti tutur kata/bicara atau bersamaan dan paralel dengan kata-kata.

4. Kemampuan membaca puisi pada aspek Ekspresi/penghayatan 4 : Sangat Baik

Apabila siswa kelas Va SD Bontokamase kabupaten Gowa

Baik sekali saat pengungkapan atau proses dalam mengutarakan maksud, perasaan, gagasan dan sebagainya.

3 : Baik

Apabila siswa kelas Va SD Bontokamase kabupaten Gowa Baik saat pengungkapan atau proses dalam mengutarakan maksud, perasaan, gagasan dan sebagainya.

2. Cukup

Apabila siswa kelas Va SD Bontokamase Kabupaten Gowa Kurang jelas sekali saat pengungkapan atau proses dalam Mengutarakan maksud, perasaan, gagasan dan sebagainya.

1: Kurang

2) Apabila siswa kelas Va SD Bontokamase Kabupaten Gowa kurang sekali pengungkapan atau proses dalam mengutarakan maksud, perasaan, gagasan dan sebagainya.

I. Teknik Pengumpulan Data

Pengumpulan data dilakukan dengan menggunakan teknik observasi yakni (1). penjajakan lokasi penelitian, (2) Penjajakan obyek (3). Permohonan izin kepala sekolah dan guru kelas Va, (4). Penjajakan sarana dan prasarana sekolah, (6) pembuatan dan pemasangan spanduk penelitian ini dapat dilihat dalam foto.

Sedangkan pengumpulan data yang peneliti lakukan adalah (1) Penulisan teks Anggaru (2) pembuatan dan pembagian nomor responden dapat dilihat pada foto.

Observasi kedua yaitu peneliti mengadakan pengamatan langsung terhadap siswa kelas Va SD Negeri Bontokamase Sungguminasa Kabupaten Gowa dengan menggunakan alat perekam audiovisual berupa video yakni teks puisi, teks pantun dan tek anngaru untuk dibaca di rumah masing masing siswa secara cermat.

Dan observasi selanjutnya tahap ke 3 adalah dengan membaca di dalam kelas di hadapan peneliti untuk ,mengamati satu persatu semangat serta cara mengucapkan dengan suara yang jelas dan ekspresi. Rekaman video dimaksudkan untuk menghindari objek yang diteliti dengan hasil yang ingin dicapai serta kepercayaan, dan kevaliditas.Teknik

1. Peserta Angngaru Tubarania 9 orang

Untuk memudahkan dalam mengumpulkan data, maka peneliti membagi peserta atas jumlah bait angngaru yakni:

a. Lutfi

**ANGNGARU TUBARANINA GOWA
ATTA..... KARAENG
TABEK KIPAMOPPORANG MAMA
RIDALLEKANG LABBIRITTA
RISAKRI KARATUANTA
RIEMPOANG MATINGGITA**

b. Alif

**INAKKE MI ANNE KARAENG
LAMBARAK TATASASSLAKNA GOWA
NAKAREMPAKANGI SALLANG KARAENG
PANGNGULU RI BARUGAYA
NANATEPOKANGA SALLANG
PASORANG ATTANGNGA PARANG**

c. Ali

**INAI-NAIMO SALLANG KARAENG
TAMAPPATOJENGI TOJENGA
TAMAPPIADAKI ADAKA KUSALAGAI SIRINNA
KUISARAK PARALLAKKENNA
BERANGJA KUNIPATEBBA
PANGKULUK KUNISOEYANG**

d. Ikhsan

**IKAU ANGING KARAENG
 NAIKAMBE LEKOK KAYU
 IYASSANI MADIDIAJI MARUNANG**

e. Rifa

**IKAU JEKNEK KARAENG
 NAIKAMBE BATANG MAMMANYUK
 ASSOLONGKO JEKNEK
 NAMAMMANYUK BATANG KAYU
 IYASANI SOMPO BONANGPI KIANYUK**

f. Farid

**IKAU JARUNG KARAENG
 NAIKAMBE BANNANG PANJAIK
 TAKLEKO JARUNG
 NAMAMMINAWANG BANNANG PANJAIK
 IYASANI LAMBUSUKPI NAKUNTU TOJENG**

g. Qutri

**MAKKANAMAMAKI MAE KARAENG
 NAIKAMBE MAPPAJARI
 MANNYABBUK MAMAKI MAE KARAENG
 NAIKAMBE MAPPARUPA**

h. Atar

**PUNNA SALLANG TAKAMAYYA
 ARUKU RIDALLEKANTA
 PANGKAI JERAKKU
 TINRAKI BATE ONJOKKU**

i. Dafa

**PAUAWANGI ANAK RIBOKO
 PASANG ANAK TANJARI
 TUMAKKANAYA KARAENG NATANARUPAI KANANNA.**

NO:.....

SALAMAKKI.

J. Teknik Dokumentasi

Dokumentasi adalah dengan menggunakan video dan foto. Teknik ini dipilih karena kebenarannya dipercaya secara nyata dan valid, serta dapat dipertanggungjawabkan kebenarannya. seperti ini:



1. Teknik Observasi Partisipatif

Teknik observasi partisipatif merupakan teknik yang menitikberatkan peran langsung penulis dalam kegiatan penelitian (Sugiyono, 2005:64). Untuk memperoleh data, penulis melakukan observasi langsung (observasi partisipatif) pada penelitian ini. Observasi dilakukan dengan memperhatikan cara siswa dalam membaca puisi Anggaru yakni :

- a. Adanya Rekomendasi LP2m UIN Alauddin Makassar
- b. Adanya izin kepala Sekolah SD UPTD NBontokamase Kab.Gowa
- c. Adanya siswa sebagai obyek penelitian
- d. Ada sarana dan prasarana yang digunakan
- e. Adanya kerjasama dari semua guru dan staf

2. Teknik Catat

Salah satu teknik dalam pengumpulan data deskriptif kuantitatif adalah teknik catat. Teknik catat merupakan teknik pengumpulan data dengan cara menggunakan buku-buku, literatur ataupun bahan pustaka, kemudian mencatat bahan teks anggaru, dan mencatat siswa yang sebagai peserta dan adanya nilai yang dicatat.



Atau mengutip pendapat para ahli yang ada di dalam buku tersebut untuk memperkuat landasan teori dalam penelitian. Teknik simak catat ini menggunakan buku, literatur, dan bahan pustaka yang relevan dengan penelitian yang dilakukan.

K. Teknik Analisis Data

Teknik analisis data hasil penelitian dilakukan dengan: Pertama, peneliti menjumlahkan nilai dari Responden disingkat dengan R berdasarkan hasil

instrumen penilaian yang digunakan kemudian dibagi dengan jumlah responden dengan berpedoman pada tabel berikut dengan rumus sebagai berikut:

$$Me = \frac{xi}{n}$$

Di mana:

Me = Mean(rata-rata)

Xi = Nilai X ke I sampai ke n n = Jumlahindividu

Kedua, dari angka tersebut penulis mendiskripsikan kemampuan membaca puisi setiap siswa dengan kategori yang dikemukakan oleh Departemen Pendidikan Nasional (2007), sebagai berikut:

Tabel 3.1 Teknik Kategori Standar Penilaian.

ASPEK YANG DINILAI	SKOR	KATEGORI
Pelafalan	0-49	Gagal Kurang Cukup
	50-59	Baik
	60-69	Sangat baik
	70-79	
	80-100	
Intonasi	0-49	Gagal Kurang Cukup
	50-59	Baik
	60-69	Sangat baik
	70-79	
	80-100	
Penggunaan Gestur	0-49	Gagal Kurang Cukup
	50-59	Baik
	60-69	Sangat baik
	70-79	
	80-100	

BAB IV
HASIL PENELITIAN

A. Hasil

Data ini adalah kemampuan membaca puisi pada siswa kelas IV SD Negeri Bontokamase yang berjumlah 40 orang dengan rincian laki-laki 20 orang perempuan 20 orang yang ikut dalam Angngaru 9 orang . Hasil tentang kemampuan siswa dalam membaca puisi **Angngaru** dapat disajikan berikut ini.

1. Nilai Membaca Puisi Berdasarkan Model Pelafalan

TABEL PENILAIAN

Penilai 1							
1	2			3	4	5	
Responden	Penilai			Rerata Skoor	%	Ketegori	
	1	2	3				
Angngaru							
Res. 26 Lutfi	4	3	3	3,33	83,33	Sangat Baik	
Res. 12 Alif	4	3	3	3,33	83,33	Sangat Baik	
Res. 23 Ali	4	3	3	3,33	83,33	Sangat Baik	
Res. 21 Ikhsan	4	3	3	3,33	83,33	Sangat Baik	
Res. 22 Rifa	4	3	3	3,33	83,33	Sangat Baik	
Res. 25 Farid	4	3	3	3,33	83,33	Sangat Baik	
Res. 2 Qutni	4	3	3	3,33	83,33	Sangat Baik	
Res. 20 Atar	4	3	3	3,33	83,33	Sangat Baik	
Res. 18 Dafa	4	3	3	3,33	83,33	Sangat Baik	

Berdasarkan data tabel di atas maka dapat dideskripsikan bahwa:

1. Lutfi

Dapat dengan jelas mengucapkan dengan jelas Angngaru Tubaranina Gowa dengan suara lantang dan semangat kepada Sang Raja

ANGNGARU TUBARANINA GOWA

Ataa karaeng si Lutfi menyatakan pengakuan diri sebagai hamba....

ATTA..... KARAENG

**Permisi kumohon ampun , mereka mengucapkan dengan penuh rendah hati
TABEK KIPAMOPPORANG MAMA**

Di Hadapan Raja yang budiman, mereka mengucapkan dengan suara yang jelas dan penuh hasana

RIDALLEKANG LABBIRITTA

Pengucapan sudah sangat bagus pada saat bait. Sehingga penilai memberi sudah baik sekali.

RISAKRI KARATUANTA

RIEMPOANG MATINGGITA

2. Alif

Pada orang kedua ini sudah sangat bagus mengucapkan dengan jelas makna, dan menunjukkan dirinya dengan kata

INAKKE MI ANNE KARAENG

LAMBARAK TATASASSLAKNA GOWA

NAKAREMPAKANGI SALLANG KARAENG

PANGNGULU RI BARUGAYA

NANATEPOKANGA SALLANG

PASORANG ATTANGNGA PARANG

3. Ali

Pada orang ketiga ini sudah sangat bagus mengucapkan dengan jelas makna, dan menunjukkan ke depan telunjuknya dengan kata:

INAI-NAIMO SALLANG KARAENG

TAMAPPATOJENGI TOJENGA

TAMAPPIADAKI ADAKA KUSALAGAI SIRINNA

KUISARAK PARALLAKKENNA

BERANGJA KUNIPATEBBA

PANGKULUK KUNISOEYANG

4. Ikhsan

Pada orang keempat ini sudah sangat bagus mengucapkan dengan jelas makna, dan menunjukan Tuan dengan kata:

IKAU ANGING KARAENG

NAIKAMBE LEKOK KAYU

IYASSANI MADIDIAJI MARUNANG

5. Rifa

Pada orang kelima ini sudah sangat bagus mengucapkan dengan jelas makna, dan menunjukan Tuan dengan kata:

**IKAU JEKNEK KARAENG
NAIKAMBE BATANG MAMMANYUK
ASSOLONGKO JEKNEK
NAMAMMANYUK BATANG KAYU
IYASANI SOMPO BONANGPI KIANYUK**

6. Farid

Pada orang keenam ini sudah sangat bagus mengucapkan dengan jelas dan penuh makna, dan menunjukan Tuan dengan kata:

**IKAU JARUNG KARAENG
NAIKAMBE BANNANG PANJAIK
TAKLEKO JARUNG
NAMAMMINAWANG BANNANG PANJAIK
IYASANI LAMBUSUKPI NAKUNTU TOJENG**

7. Outri

Pada orang ketuju ini sudah sangat bagus mengucapkan dengan jelas makna, dan menunjukan Tuan dengan kata:

**MAKKANAMAMAKI MAE KARAENG
NAIKAMBE MAPPAJARI
MANNYABBUK MAMAKI MAE KARAENG
NAIKAMBE MAPPARUPA**

8. Atar

Pada orang ke delapan ini sudah sangat bagus mengucapkan dengan jelas makna, dan menunjukan Tuan dengan kata:

**PUNNA SALLANG TAKAMAYYA
ARUKU RIDALLEKANTA
PANGKAI JERAKKU
TINRAKI BATE ONJOKKU**

9. Dafa

Pada orang kesembilan ini sudah sangat bagus mengucapkan dengan jelas makna, dan menunjukan Tuan dengan kata:

**PAUAWANGI ANAK RIBOKO
PASANG ANAK TANJARI
TUMAKKANAYA KARAENG NATANARUPAI KANANNA.**

NO:.....

SALAMAKKI.

Kesimpulan

Dari ketiga penilai tersebut di atas terhadap maka dapat dikatakan bahwa kemampuan dalam membaca annggaru Siswa kelas Va SD UPTD Negeri Bontokamase Kabupaten Gowa dalam melafalkan bunyi annggaru sudah sangat bagus.

Implikasi:

Oleh peneliti mengharapkan adanya binaan khusus siswa-siswa SD Negeri Bontokamase dalam Seni yang berkelanjutan untuk pengembangan bakat dan minat dan pelestarian budaya-budaya Daerah Makassar Gowa.

ANGNGARU TUBARANINA GOWA

1.

ATTA..... KARAENG /Hamba Tuan.....

**TABEK KIPAMOPPORANG MAMA / Permissi ku mohon Ampun Tuanku
RIDALLEKANG LABBIRITTA/ di hadapan kehormatan yang Budiman
Tuan**

RISAKRI KARATUANTA / di samping Keratuan kerajaaan

RIEMPOANG MATINGGITA/ di Kedudukan yang Maha Tinggi Tuan

NO:.....

2

INAKKE MI ANNE KARAENG / Sayalah ini Tuan

**LAMBARAK TATASASSLAKNA GOWA /Pasukan prajurit tak
terpisahkannya Gowa**

NAKAREMPAKANGI SALLANG KARAENG / Akan terhalaukan Tuan..

**PANGNGULU RI BARUGAYA /Penguasa-penguasa di Barugayya (tempat
Musyawarah para raja-raja**

**NANATEPOKANGA SALLANG , Akan terpatahkan (akan
berhadapan)Tuan**

PASORANG ATTANGNGA PARANG/Para pejuang di tengah Padang

NO:.....

3.

**INAI-NAIMO SALLANG KARAENG / Barang siapa saja Karaeng
TAMAPPATOJENGI TOJENGA , Tidak Membenarkan Kebenaran
TAMAPPIADAKI ADAKA, Tidak Mengikuti Adat Kita
KUSALAGAI SIRINNA/ Akan Kubongkar Kolong rumahnya
KUISARAK PARALLAKKENNA / kuratakan Lingkungan Pekarangannya.
BERANGJA KUNIPATEBBA/ Kami Ibarat hanyalah Parang yang di
Tebaskan
PANGKULUK KUNISOEYANG/ Bagai Kapak yang diayunkan**

NO.....

4.

**IKAU ANGING KARAENG / Engkau karaeng bagai Angin
NAIKAMBE LEKOK KAYU/ Dan Kami bagai Daun Kayu
IYASSANI MADIDIAJI MARUNANG/Pastikan Hanya yang tualah yang
Jatuh**

NO:.....

5.

**IKAU JEKNEK KARAENG / Engkau Ibarat Air karaeng
NAIKAMBE BATANG MAMMANYUK/ Dan kami batang kayu yang
Hanyut
ASSOLONGKO JEKNEK / Mengalirlah Air (Karaeng)
NAMAMMANYUK BATANG KAYU / Barulah kemudian Hanyut Batang
Kayu (Pasukan)
IYASANI SOMPO BONANGPI KIANYUK/ Pastikan nanti Banjir Barulah
Hanyut, (Perang) baru kami maju**

NO:.....

6.

**IKAU JARUNG KARAENG / Engkau Ibarat Jarum Karaeng
NAIKAMBE BANNANG PANJAIK /dan Kami Ibarat Benang Jahit
(pengikut) Pasukan
TAKLEKO JARUNG / Silahkan Menyeberanglah Jarum (Karaeng)
NAMAMMINAWANG BANNANG PANJAIK/ Dan kami Ikut Benang jahit**

IYASANI LAMBUSUKPI NAKUNTU TOJENG/ Pastikan Kejujuran adalah Kebanaran

NO:....

7.

MAKKANAMAMAKI MAE KARAENG / Berkatalah kepada kami karaeng

NAIKAMBE MAPPAJARI / Dan Kami Menjadikan

MANNYABBUK MAMAKI MAE KARAENG / Menyebut Sajalah karaeng

NAIKAMBE MAPPARUPA/dan Kami akan Membuktikan

NO:.....

8.

PUNNA SALLANG TAKAMAYYA / Jika Nanti Tidak Demikian

ARUKU RIDALLEKANTA/Aruku janjiku di hadapan Karaeng

PANGKAI JERAKKU/Silahlah Kuburku

TINRAKI BATE ONJOKKU/Tandai Bekas kakiku

NO:.....

9.

PAUAWANGI ANAK RIBOKO /Katakan /Ajarkan Anak di Belakang (Generasi yang Akan Datang)

PASANG ANAK TANJARI / Ajari anak yang masih dalam Kandungan

TUMAKKANAYA KARAENG/Bagi Orang yang Berkata Karaeng

NATANARUPAI KANANNA/dan Tidak Sesuai Perkataannya (Lain kata lain Perbuatan)

NO:....

SALAMAKKI.

KARYA MANSYUR SUMA

WA.082215126299 TGL. 3 NOVEMBER 2022

SKEMA PEMAIN ANGGARU

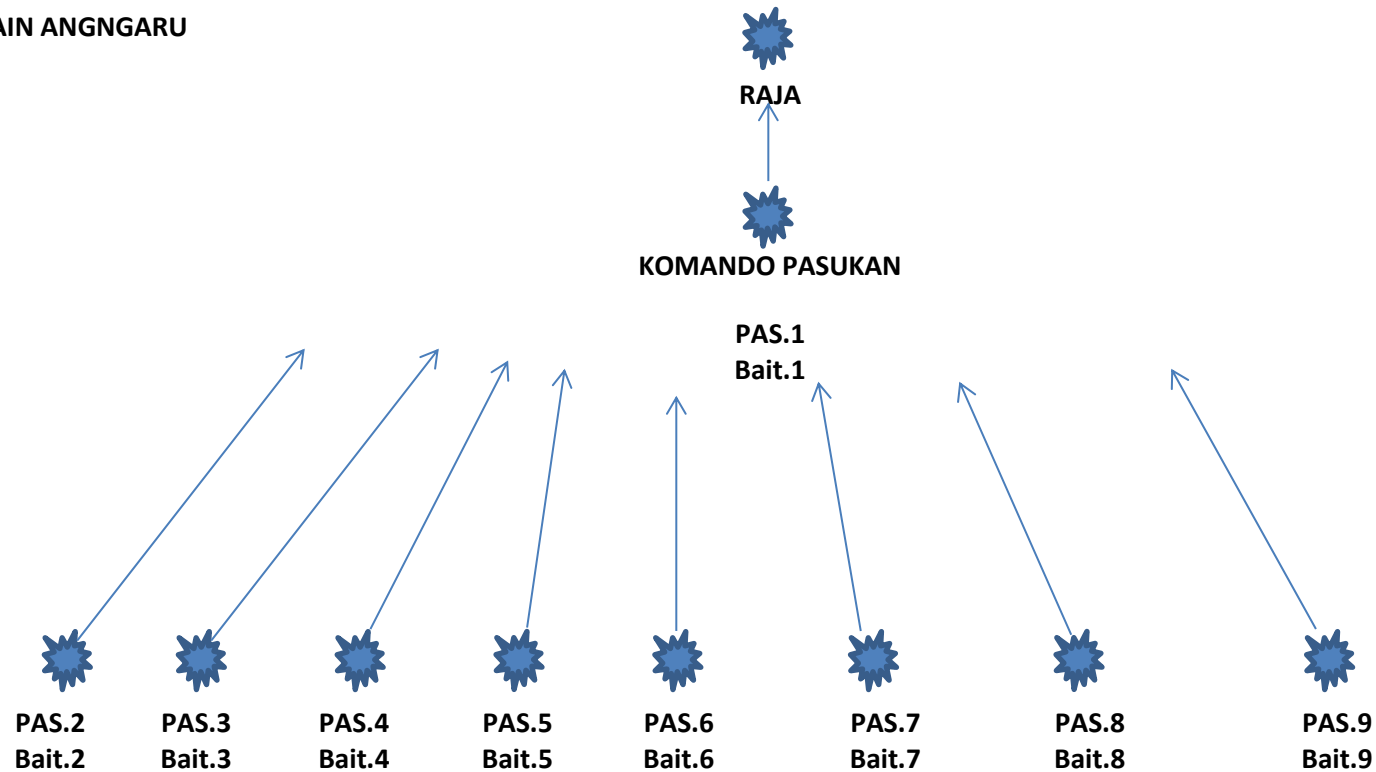

Cara pelaksanaan

1. Teks dibuat dalam 9 bait
2. Tunjukkan teman atau yang lebih tua sebagai raja
3. Tunjukkan 1 orang teman sebagai komando pasukan
4. Bentuklah pasukan raja (prajurit) sebanyak 8 orang
5. Semua pandangan ke arah Raja.
6. Bentuklah secara berbanjar dari orang nomor 2 sampai nomor 9
7. Dapat juga melengkung

DAFTAR PUSTAKA

- Adler & Doren. 2007. *How to Read a Book: Cara Jitu Mencapai Puncak Tujuan Membaca*. Penerjemah: A. Santoso dan Ajeng AP. Jakarta: Indonesia Publishing.
- Akhadiyah, Sabarti ,dkk. 1992. *Bahasa Indonesia I*. Jakarta: Depdikbud
- Dahar, Ratna Wilis. 2011. *Teori-Teori Belajar dan Pembelajaran*. Jakarta: Penerbit Erlangga.
- Darmiyati Zuchdi dan Budiasih. (1996). *Pendidikan Bahasa dan Sastra Indonesia di Kelas Rendah*. Jakarta: Depdikbud.
- Darmiyati Zuchdi. (2012). *Terampil Membaca dan Berkarakter Mulia* Yogyakarta: Multi Presindo.
- Depdiknas. 2006. *Kurikulum Tingkat Satuan Pendidikan*. Jakarta: Depdiknas
- Depdiknas. 2010. *Standar Isi Tingkat SD/MI*. Jakarta: Depdiknas
- . 2008. *Kamus Besar Bahasa Indonesia*. Jakarta: Balai Pustaka.
- Djumingin, Sulastriningsih dan Mahmudah. 2007. *Pengajaran Prosa Fiksi dan Drama*. Makassar: Badan Penerbit UNM.
- . 2011. *Strategi dan Aplikasi Model Pembelajaran Inovatif Bahasadan Sastra*. Makassar: Badan Penerbit UNM.
- Doyin, Mukh. 2008. *Seni Baca Puisi*. Semarang: Bandungan Institute.
- . 2010. *Mengajarkan Baca Puisi*. Semarang: Bandungan Institute.
- Esten, Mursal. 1978. *Kesusatraan Pengantar Teori dan Sejarah*. Bandung: Angkasa Raya.
- Farida Rahim. (2009). *Pengajaran Membaca di Sekolah Dasar*. Jakarta: Bumi Aksara.
- Fadhly Kurniawan Muhammad. *Skripsi Tradisi Anggaru Tubarani Gowa: Dari Ritual Menjadi Pertunjukan Populer*. Universitas Indonesia 2019
- Haryanto, M. 2009. *Menjadi Maestro Baca Puisi (Teori, Teknik, dan Penerapan)*. Semarang: Cipta Prima Nusantara
- Istanti, Wati. 2009. *Penerapan Modelling untuk Meningkatkan Kemampuan Membaca Puisi (Penelitian Tindakan Kelas pada Siswa Kelas VII di SMP N 1 Mojolaban)*. Tesis: UNS Surakarta. Mulyana, Sendang. 2008. *Menafsirkan dan Membaca Puisi*. Semarang: Bandungan Institute.
- . 2009. *Seni Baca Geguritan*. Semarang: Bandungan Institute.

- Kementerian Pendidikan Kasihani K.E. Suyanto. (2007). *English for YoungLearners: Melejitkan Potensi Anak Melalui English Class yang Fun, Asyik, dan Menarik*. Jakarta: Bumi Aksara.
- Marwiah, 2017. *Pengembangan Model Pembelajaran Apresiasi Puisi Berbasis Hipnosis–Tedarjs. Di Universitas Sembilanbelas November Kolaka. Program Pascasarjana Universitas Negeri Makassar.*
- Mulyadi, Yadi dkk.. 2016. *Intisari Sastra Indonesia untuk SMP danSMA*. Bandung: Yrama Widya.
- Nasional Republik Indonesia. *Materi pelatihan Guru Implementasi Kurikulum 2013. Kelas IV*. 2014.
- Nurgiyantoro Burhan. 2005. *Sastra Anak: Pengantar Pemahaman Dunia Anak*. Yogyakarta: Gadjah Mada University Press.
- Permendiknas No 20 Tahun 2006. (2006). *Standar Isi Satuan Pendidikan Dasar Menengah*. Jakarta : BSNP.
- Prasetyono, Sunar Dwi. 2008. *Rahasia Mengajarkan Gemar Membaca pada Anak Sejak Dini*. Yogyakarta: Diva Press.
- Rahim Farida. 2009. *Pengajaran Membaca di Sekolah Dasar*. Jakarta: Bumi Aksara.
- Rahmanto, B. 2007. *Pembelajaran Apresiasi Puisi Di Sekolah Menengah Atas*. SINTESIS. Volume 5 nomor 2 Oktober 2007.
- Rapi Tang, Muhammad. 2008. *Mozaik Dasar Teori Sastra*, Makassar: Badan Penerbit UNM.
- Salad, Hamdy. 2014. *Panduan Wacana & Apresiasi Seni BacaPuisi*. Yogyakarta: Pustaka Pelajar.
- Santoso, Puji. 2009. *Materi dan Pembelajaran Bahasa Indonesia SD*. Jakarta: Universitas Terbuka
- Semi, M. Atar.1988. *Anatomi Sastra*. Bandung: Angkasa Raya.
- Soedarso. 1991. *Sistem Membaca Cepat dan Efektif*. Jakarta: Gramedia Pustaka Utama. Soleh, Iman. 2010. *Pelatihan Membaca Puis i& Cerpen Untuk Sekolah Menengah*. Jakarta: PusatBahasaKemendiknas.
- Somadayo Samsu. 2011. *Strategi dan Teknik PembelajaranMembaca*. Yogyakarta: Graha Ilmu.
- Sugiyono. 2015. *Cara Mudah Menyusun Skripsi, Tesis, dan Disertasi*. Bandung: Penerbit Alfabeta.

- Sukmadinata, Nana Syaodih. 2011. *Metode Penelitian Pendidikan*. Bandung: Remaja. Rosadakarya.
- Sumardjo, Jakob. 2007. *Catatan Kecil tentang Menulis Cerpen*. Yogyakarta: Pustaka Belajar.
- Supriyadi. 1992. *Materi Pokok Pendidikan Bahasa Indonesia 2*. Jakarta: Depdikbud
- Tarigan, Henri Guntur. 2008. *Membaca Sebagai Suatu Keterampilan Berbahasa*. Bandung: Angkasa Bandung.
- Teeuw, A. 1984. *Sastra dan Ilmu Sastra*. Jakarta: Pustaka Jaya.
- Waluyo, Herman J. 2002. *Apresiasi Puisi*. Jakarta: PT Gramedia Pustaka Utama.
- Wei, Chan Sheung. 2010. *Some Crucial Issues On The Translation Of Poetic Discourse From The Chinese To ENGLISH*. Gema Online Journal Of Language Studies. Volume 3 nomor 2 2010.
- Winarni, Retno. 2014. *Kajian Sastra Anak*. Yogyakarta: Graha Ilmu.
- Yuli Astri Puspita Sari. 2013. "Meningkatkan Kemampuan Membaca Nyaring pada Siswa Kelas II SDN 159/II Datar dengan Penerapan Model Pembelajaran Explicit Instruction (Pengajaran Langsung) dan Penggunaan Media Buku Cerita Bergambar" Artikel Ilmiah. FKIP Universitas Jambi.

L
A
M
P
I
R
A
N

L.1. Teks anngaru

ANGNGARU TUBARANINA GOWA

1.

ATTA..... KARAENG /Hamba Tuan.....

TABEK KIPAMOPPORANG MAMA / Permissi ku mohon Ampun Tuanku

RIDALLEKANG LABBIRITTA/ di hadapan kehormatan yang Budiman

Tuan

RISAKRI KARATUANTA / di samping Keratuan kerajaan

RIEMPOANG MATINGGITA/ di Kedudukan yang Maha Tinggi Tuan

NO:.....

2

INAKKE MI ANNE KARAENG / Sayalah ini Tuan

LAMBARAK TATASASSLAKNA GOWA /Pasukan prajurit tak

terpisahkannya Gowa

NAKAREMPAKANGI SALLANG KARAENG / Akan terhalaukan Tuan..

PANGNGULU RI BARUGAYA /Penguasa-penguasa di Barugayya (tempat

Musyawaharah para raja-raja

NANATEPOKANGA SALLANG , Akan terpatahkan (akan

berhadapan)Tuan

PASORANG ATTANGNGA PARANG/Para pejuang di tengah Padang

NO:.....

3.

INAI-NAIMO SALLANG KARAENG / Barang siapa saja Karaeng

TAMAPPATOJENGI TOJENGA , Tidak Membenarkan Kebenaran

TAMAPPIADAKI ADAKA, Tidak Mengikuti Adat Kita

KUSALAGAI SIRINNA/ Akan Kubongkar Kolong rumahnya

KUISARAK PARALLAKKENNA / kuratakan Lingkungan Pekarangannya.

BERANGJA KUNIPATEBBA/ Kami Ibarat hanyalah Parang yang di

Tebaskan

PANGKULUK KUNISOEYANG/ Bagai Kapak yang diayunkan

NO.....

4.

**IKAU ANGING KARAENG / Engkau karaeng bagai Angin
 NAIKAMBE LEKOK KAYU/ Dan Kami bagai Daun Kayu
 IYASSANI MADIDIAJI MARUNANG/Pastikan Hanya yang tualah yang
 Jatuh**

NO:.....

5.

**IKAU JEKNEK KARAENG / Engkau Ibarat Air karaeng
 NAIKAMBE BATANG MAMMANYUK/ Dan kami batang kayu yang
 Hanyut
 ASSOLONGKO JEKNEK / Mengalirlah Air (Karaeng)
 NAMAMMANYUK BATANG KAYU / Barulah kemudian Hanyut Batang
 Kayu (Pasukan)
 IYASANI SOMPO BONANGPI KIANYUK/ Pastikan nanti Banjir Barulah
 Hanyut, (Perang) baru kami maju**

NO:.....

6.

**IKAU JARUNG KARAENG / Engkau Ibarat Jarum Karaeng
 NAIKAMBE BANNANG PANJAIK /dan Kami Ibarat Benang Jahit
 (pengikut) Pasukan
 TAKLEKO JARUNG / Silahklan Menyeberanglah Jarum (Karaeng)
 NAMAMMINAWANG BANNANG PANJAIK/ Dan kami Ikut Benang jahit
 IYASANI LAMBUSUKPI NAKUNTU TOJENG/ Pastikan Kejujuran adalah
 Kebanaran**

NO:.....

7.

**MAKKANAMAMAKI MAE KARAENG / Berkatalah kepada kami
 karaeng
 NAIKAMBE MAPPAJARI / Dan Kami Menjadikan**

**MANNYABBUK MAMAKI MAE KARAENG / Menyebut Sajalah karaeng
NAIKAMBE MAPPARUPA/dan Kami akan Membuktikan**

NO:.....

8.

**PUNNA SALLANG TAKAMAYYA / Jika Nanti Tidak Demikian
ARUKU RIDALLEKANTA/Aruku janjiku di hadapan Karaeng
PANGKAI JERAKKU/Silahlah Kuburku
TINRAKI BATE ONJOKKU/Tandai Bekas kakiku**

NO:.....

9.

**PAUAWANGI ANAK RIBOKO /Katakan /Ajarkan Anak di Belakang
(Generasi yang Akan Datang)
PASANG ANAK TANJARI / Ajari anak yang masih dalam Kandungan
TUMAKKANAYA KARAENG/Bagi Orang yang Berkata Karaeng
NATANARUPAI KANANNA/dan Tidak Sesuai Perkataannya (Lain kata
lain Perbuatan)**

NO:.....

SALAMAKKI.

KARYA MANSYUR SUMA

WA.082215126299 TGL. 3 NOVEMBER 2022

1. **Foto 1** Observasi Lokasi Penelitian 2 November 2022



2. **Foto 2** Observasi Lokasi Penelitian 2 November 2022 di ruangan kelas



3. Foto 3 Peserta Baca anngaru di kelas Va tgl 22 November 2022



4. Foto 4 Latihan membaca teks Anngaru di Panggung Prestasi secara perorangan Foto1. Pada saat Penelitian Pertama (awal) penelitian dan pemberian materi nngaru perorangan oleh klas Va SD Neg.Bontokamase Kab.Gowa, tampak terlihat sangat bersemangat.untuk anngaru



5. Foto 5. Pada saat penelitian *kedua* penelitian dan pemberian materi anggaran secara perorangan oleh kelas Va SD Neg.Bontokamase Kab.Gowa, tampak terlihat sangat bersemangat.untuk anggaran tgl 14 November 2022



6. Foto 6. Pada saat penelitian hari *ketiga* tgl.29 November 2022 dan pemberian materi anggaran secara perorangan oleh kelas Va SD Neg.Bontokamase Kab.Gowa, tampak terlihat sangat bersemangat.untuk anggaran jumlah 9 orang



7. Foto 7. Tgl. 29 November 2022 Pelaksanaan Penilaian di depan massa yang disaksikan pada saat Hari jadi Gowa di atas panggung Kreasi oleh klas Va SD Neg.Bontokamase Kab.Gowa, tampak terlihat sangat bersemangat.untuk anngaru



8. Foto 8. . Pelaksanaan Penilaian di depan massa yang disaksikan pada saat Hari jadi Gowa di atas panggung Kreasi oleh klas Va SD Neg.Bontokamase Kab.Gowa, tampak terlihat sangat bersemangat.untuk anngaru **tgl 29 November 2022**



9. Foto 9 Pada saat tgl 29 November 2022, penelitian tampil dengan penampilan Penilaian oleh tim nilai yang bersemangat **menilai** membaca puisi materi anggaran secara kelompok perorangan oleh klas Va SD Neg.Bontokamase Kab.Gowa, tampak terlihat sangat bersemangat.Tim Penilai yakni **1. Dr.Mansyur Suma,M.Pd 2. Supiana Burhanuddin S,Pd. 3. Sitti Fitriati,M,Pd.**



10. Foto 7. Tgl. 29 November 2022 Berfoto bersama Pemaikn Anggaran bersama salah seorang orang tua siswa di samping panggung Kreasi oleh klas Va SD Neg.Bontokamase Kab.Gowa, tampak terlihat sangat bersemangat.untuk anggaran



11. Foto 8. Tgl. 29 November 2022 Berfoto bersama Guru Kelas Va dengan peneliti di depan panggung Kreasi SD Neg.Bontokamase Kab.Gowa, tampak terlihat peserta annggaru bersamaan hari jadi Gowa ke 72



12. Foto 14 Tgl. 29 November 2022 Berfoto bersama siswa Kelas Va dengan peneliti siswa di atas panggung Kreasi oleh klas Va SD Neg.Bontokamase Kab.Gowa, tampak terlihat sangat bersemangat.untuk annggaru bersamaan hari jadi Gowa ke 72



13. Foto 10 Surat Rekomendasi Gubernur Provinsi Sulawesi Selatan



KEMENTERIAN AGAMA REPUBLIK INDONESIA
UNIVERSITAS ISLAM NEGERI ALAUDDIN MAKASSAR
LEMBAGA PENELITIAN DAN PENGABDIAN KEPADA MASYARAKAT
 Jl. H.M. Yasin Limpo No. 36, Romang Polong-Gowa (0411) 841879
 email : lp2m@uin-alauddin.ac.id website lp2m.uin-alauddin.ac.id

Nomor : B-1888 /Un.06/LP2M/PP.00.9/10 /2022
 Sifat : Biasa
 Lamp. : 1 (satu) Rangkap Proposal
 Hal : Rekomendasi Izin Penelitian

Kepada Yth.
Gubernur Provinsi Sulawesi Selatan
C.q. Kepala UPT P2T BKPM Provinsi Sulawesi Selatan
 di
 Tempat

Assalamu Alaikum Wr. Wb.

Dengan hormat disampaikan bahwa dosen Universitas Islam Negeri Alauddin Makassar dengan identitas di bawah ini:

Nama : Dr. Mansyur Suma, M.Pd
 NIP/NIDN : 196312311985031156
 Fakultas : Fakultas Dakwah dan Komunikasi
 Jurusan/Prodi : Kesejahteraan Sosial
 Alamat : Kompleks BTN Nusa Indah, Blok A1 No. 7 Pallangga Kab .Gowa
 No. HP. : 082215126299

bermaksud melakukan penelitian dengan judul : **Kemampuan Membaca Puisi Siswa Ke IV dalam Pengembangan Puisi di SD Bontokamase Kabupaten Gowa.**

Untuk maksud tersebut, kami mengharapkan kiranya kepada dosen tersebut dapat diberi untuk melakukan penelitian di **SD Bontokamase Gowa** dari tanggal **1 November 2022 Selesai**. Dengan sumber dana penelitian **MANDIRI**.

Demikian rekomendasi ini dibuat, atas perhatian dan kerjasamanya diucapkan terima kasih



Prof. Dr. H. Muhammad Ramli, M.Si.
 NIP. 196006051987031004

arsip - mahasiswa yang bersangkutan
 - pertinggal

14. Foto 11 Surat Keterangan Telah Selesai Penelitian



PEMERINTAH KABUPATEN GOWA
DINAS PENDIDIKAN KECAMATAN SOMBA OPU
UPT SEKOLAH DASAR NEGERI BONTOKAMASE
 Alamat: Jl. Andi Tonro No.2 Telp, 0411-8983514 Kode Pos 92111 Sungguminasa

SURAT KETERANGAN PENELITIAN
 Nomor: 94/DISDIK/-SO:SDN06 XI/22

Yang bertanda tangan di bawah ini menerangkan bahwa:

1. Nama	: Dr.Mansyur Suma, M.Pd.
2. Pekerjaan	: Dosen PNS Fakultas Dakwah dan Komunikasi UIN Alauddin Makassar
3. NIP.	: 196312311985031156
4. Pangkat /Gol.	: Pembina, IV.a
5. Jabatan Fungsional	: Lektor III/c
6. Pendidikan terakhir	: S-3 Doktor Bahasa dan sastra Indonesia PPS UNM Makassar
7. Alamat	: Kompleks Perumahan BTN Nusa Indah Blok A1 no.7 Desa Bontoala Kecamatan Pallangga Kab.Gowa
8. Judul Penelitian	: Kemampuan Membaca Puisi Siswa Kelas V.A Dalam Pengembangan Puisi
9. Nomor WA	: 082215126299

Menerangkan dengan sebenarnya, bahwa yang bersangkutan telah selesai melaksanakan Penelitian (Tri Dharma Perguruan Tinggi) pada Sekolah Dasar Negeri Bontokamase Kabupaten Gowa, sejak tanggal 1 November 2022 sd. Tgl. 1 Desember 2022.

Demikian surat Keterangan ini dibuat dan dipergunakan sebagaimana mestinya

Sungguminasa, 2 Desember 2022

Kepala Sekolah



H: Hariab, S.Pd; M.Si
 NIP. 19740130 199303 2 2 003
 Pangkat : Pembina Tk.I /IVb

RIWAYAT HIDUP PENULIS



Mansyur Suma, dilahirkan di Bontonompo tidak ketahu tanggal lahir 1963, anak ke tiga dari pasangan Suma Dg.Namba (Almarhum) dengan ibu Base Dg.Pudji (almarhumah). Nama Saudara saya ialah: St Hasnah (almarhum) Abd. Halik Suma S.Pd. (Alamrhum Drs.Mansyur Suma,M.Pd. Drs.Abd.Rahim Suma. Dan St.Muiati Suma S.Sos. (almarhumah) (Pendidikan formal SD Negeri Bontokamase Kabupaten Gowa, SMP Muhammmadiyah Bersubsidi watanSoppeng, SMA Negeri 2 Ujung Pandang, tahun 1983, tempat tinggal saya beralamat di Perumahan.BTN Nusa Indah Blok A1 no.7, Desa Bontoala Kecamatan Pallangga Kabupaten Gowa. pekerjaan PNS Dosen MK Bahasa Indonesia Fakultas dakwah dan komunikasi (TMT 1 Januari 2017) UIN Alauddin Samata Makassar Jabatan Fungsional Lektor, mata kuliah yang di bina adalah Mata Kuliah MKDU Bahasa dan Sastra Indonesia. Riwayat Pendidikan SD Negeri Bontokamase Sungguminas kabupaten .Gowa tahun 1976, SMP Muhammadiyah Bersubsidi WatanSoppeng Kabupaten Soppeng tahun 1979, SMA Neg.2 Ujung Pandang Tahun 1983, D-1 Pendidikan Luar Sekolah IKIP Ujung Pandang tahun 1984, S-1 Pendidikan Luar sekolah (PLS)IKIP Ujung Pandang Tahun 1993, S-2 (Magister Kependidikan Konsentrasi Bahasa Indonesia) UNM Makassar tahun 2001, dan S-3 Doktor Program Bahasa Indonesia dengan judul Disertasi Model Pembelajaran Menulis bahasa Indonesia dengan Pendekatan Komunikatif Interaktif Pada fakultas Dakwah dan Komunikasi UIN Alauddin Makassar. Mengenai Pengalaman mengajar Sebagai Dosen LB I Ilmu Sosial Dasar Fakultas FPIPS UNM Makassar tahun 2005-2007 Sebagai Dosen LB I Ilmu Sosial Dasar Fakultas Teknik UNM Makassar tahun 2005-2007, Sebagai Dosen LB Ilmu Sosial Dasar Fakultas MIPA UNM Makassar tahun 2006-2007, Sebagai Dosen LB Bahasa dan sastra Indonesia Fak. Kesehatan UIN Makassar tahun 2008-2009, Sebagai Dosen LB Bahasa dan sastra Indonesia Fakultas Sains dan Teknologi UIN Alauddin Makassar tahun 2008-2014, Sebagai Dosen LB Bahasa dan sastra Indonesia Fakultas Dakwah dan Komunikasi UIN Alauddin Makassar Tahun 2005-2014,Sebagai PNS staf Administrasi Fak.Dakwah dan Komunikasi UIN Alauddin Samata, dosen tetap MK bahasa Indonesia Fakultas Dakwah dan Komunikasi UIN Alauddin Makassar terhitung 1 Januari 2017. Dan Sebagai penulis buku ajar bahasa Indonesia dengan judul buku 1. Inilah Bahasa Indonesiaku, 2. Bahasa dan Sastra Indonesia.3. Jurnal Internasional Sinta 2 dan sinta 1

15. Foto 13 Surat Keterangan Riwayat karya**RIWAYAT KARYA****Telah menulis**

1. Puisi berjudul di Bawah kolong langit
2. Jurnal Publisitas fakultas dakwah dan Komunikasi
3. Jurnal Kitaba fakultas dakwah dan Komunikasi
4. Jurnal Internasional Sinta 2 dan sinta 1
5. 1. Inilah Bahasa Indonesiaku, 2. Bahasa dan Sastra Indonesia.
6. Sebagai anggota PABKI Juni 2022
7. Sebagai peneliti budaya daerah Makassar
8. Sebagai Pembina SENI pada SD Bontokamase Sungguminas Kabupaten Gowa sejak Desember 2022.