

**PENGARUH *LEADER MEMBER EXCHANGE*, Keadilan Distributif
DAN Keadilan Prosedural Terhadap *Work Engagement*
PADA PT. UNGGUL WIDYA TEKNOLOGI LESTARI
KEC. BARAS KAB. PASANGKAYU
PROV. SULAWESI BARAT**



SKRIPSI

Diajukan untuk Memenuhi Salah Satu Syarat Meraih Gelar Sarjana Manajemen
(SM) pada Jurusan Manajemen Fakultas Ekonomi dan Bisnis Islam
UIN Alauddin Makassar

Oleh :

NURUL ADILAH
NIM. 90200116068

**JURUSAN MANAJEMEN
FAKULTAS EKONOMI DAN BISNIS ISLAM
UNIVERSITAS ISLAM NEGERI ALAUDDIN MAKASSAR
2021**

PERNYATAAN KEASLIAN SKRIPSI

Mahasiswa yang bertandatangan dibawah ini :

Nama : Nurul Adilah
NIM : 90200116068
Tempat / Tanggal Lahir : Palopo, 01 April 1998
Alamat : Lariang
Jurusan : Manajemen
Konsentrasi : Manajemen Sumber Daya Manusia
Fakultas : Ekonomi Dan Bisnis Islam
Judul : Pengaruh Leader Member Exchange Terhadap Work Engagement Pada PT. Unggul Widya Teknologi Lestari Kec. Baras Kab. Pasangkayu Prov. Sulawesi Barat

Menyatakan dengan sesungguhnya dan penuh kesadaran bahwa skripsi ini benar dan karya sendiri. Jika dikemudian hari terbukti bahwa ia merupakan duplikat, tiruan atau buatan orang lain, sebagian atau seluruhnya maka skripsi ini dan gelar yang diperoleh karenanya dibatalkan demi hukum.

Samata, Gowa September 2021

Penyusun



NURUL ADILAH

NIM:90200116068



**KEMENTERIAN AGAMA
UNIVERSITAS ISLAM NEGERI ALAUDDIN MAKASSAR
FAKULTAS EKONOMI DAN BISNIS ISLAM**

Kampus I : Jl. Sultan Alauddin No. 63 Makassar ■ (0411) 864924, Fax. 864923
Kampus II : Jl. H.M. Yasin Limpo Romangpolong – Gowa . ■ 424835, Fax424836

PENGESAHAN SKRIPSI

Skripsi yang berjudul **“Pengaruh Leader Member Exchange, Keadilan Distributif dan Keadilan Prosedural terhadap Work Engagement pada PT. Unggul Widya Teknologi Lestari Kec. Baras Kab. Pasangkayu Prov. Sulawesi Barat”**, yang disusun oleh **Nurul Adilah, NIM 90200116068**. Mahasiswa Jurusan Manajemen Fakultas Ekonomi dan Bisnis Islam UIN Alauddin Makassar, telah diuji dan dipertahankan dalam sidang munaqasyah yang diselenggarakan pada tanggal 15 november 2021, dan dinyatakan telah dapat diterima sebagai salah satu syarat untuk memperoleh gelar Sarjana Manajemen pada Fakultas Ekonomi dan Bisnis Islam.

Samata-Gowa, September 2021

DEWAN PENGUJI

Ketua	: Prof. Dr. H. Abustani Ilyas, M.Ag.	(.....)
Sekretaris	: Dr. Muh. Wahyuddin Abdullah, SE., M.Si., Ak	(.....)
Penguji I	: Dr. Alim Syahriati, M.Si.	(.....)
Penguji II	: Ahmad Effendi, S.E.M.M	(.....)
Pembimbing I	: Prof. Dr. H. Ambo Asse, M.Ag.	(.....)
Pembimbing II	: Dra. Hj. Nuracni Gani, MM.	(.....)

Diketahui Oleh:

Dekan Fakultas Ekonomi dan Bisnis Islam
UIN Alauddin Makassar

Prof. Dr. H. Abustani Ilyas, M.Ag.
NIP. 19661130 199303 1 003

KATA PENGANTAR



Assalamu Alaikum Warahmatullahi Wabarakatu

Puji syukur penulis panjatkan kehadirat Allah SWT yang telah melimpahkan rahmat dan nikmat-nya kepada kita semua. Tak lupa pula shalawat serta salam selalu tercurahkan kepada baginda Muhammad SAW sebagai suritauladan bagi umat muslim. Dengan penuh kesadaran dan kerendahan hati, terdapat kesulitan dan hambatan yang dilalui penulis dalam pembuatan skripsi ini. Tetapi dengan izin Allah SWT, serta dukungan dari dari semua pihak maka kesulitan yang dihadapi penulis dapat teratasi. Namun penulis menyadari bahwa segala kekurangan serta kekeliruan yang dalam penyajian dan penyusunan masi membutuhkan umpan balik dari pembaca baik berupa kritikan maupun masukan dalam pengembangan penelitian lanjutan terkait judul penelitian ini. Skripsi ini disusun untuk memenuhi salah satu persyaratan akademik dalam rangka penyelesaian studi pada program strata satu (S1) jurusan manajemen Universitas Islam Negeri (UIN) Alauddin Makassar. Oleh karena itu penulis mengucapkan terimakasih sebesar-besarnya kepada semua pihak yang telah memberikan dukungan penuh sehingga penelitian ini dapat diselesaikan. Ucapan terimakasih ini penulis tujukan kepada:

1. Bapak Prof. Hamdan Juhannis, M.a,Ph.D selaku Rektor Universitas Islam Negeri alauddin Makassar.

2. Bapak Prof. Dr. Abustani Ilyas, M.Ag selaku dekan Fakultas Ekonomi dan Bisnis Islam, UIN Alauddin Makassar beserta wakil dekan I, II, dan III yang selama ini membantu dalam penyelesaian perkuliahan.
3. Dr. Hj. Rika Dwi Ayu Prमितasari, S,E, M.Comm selaku Ketua Jurusan Manajemen Universitas Islam Negeri (UIN) Alauddin Makassar, serta Bapak Muh Akil Rahman, SE, M.SI selaku Sekretaris Jurusan Manajemen.
4. Bapak Prof. Dr. Ambo Asse, M.Ag. selaku dosen pembimbing I dan ibu Dra. Hj. Nuraeni Gani, MM. selaku dosen pembimbing II yang telah memberikan pengarahan, bimbingan dan saran yang berguna selama proses penyelesaian skripsi ini.
5. Bapak Dr. Syaharuddin, M. Si. Selaku penasehat akademik (PA) yang telah membimbing dan memberikan nasehat selama penulis menjalani proses perkuliahan
6. Bapak Dr. Alim Syahriati, M.Si. selaku penguji I yang telah memberikan masukan, saran dan bimbingan dalam proses penyusunan skripsi ini.
7. Seluruh keluarga terutama kedua orang tua, saudara penulis yang telah memberikan semangat dan do'a selama proses penyelesaian skripsi
8. Seluruh dosen Fakultas Ekonomi Dan Bisnis Islam Universitas Islam Negeri Alauddin Makassar yang telah memberikan ilmu pengetahuan kepada penulis.

9. Kepada teman-teman Jurusan Manajemen 016 terkhusus kepada kelas Manajemen B serta Manajemen Sumber Daya Manusia yang telah memberikan semangat dan doanya kepada penulis.
10. Untuk sahabat-sahabat saya Riska Aprilia Satriyo, Novia Wahyuningrum, Nurmaidah, Ika Sriyanti yang telah memberikan bantuan, semangat dan do'a selama proses perkuliahan hingga penyelesaian skripsi.
11. Semua pihak yang tidak dapat disebutkan satu-persatu, terima kasih atas bantuannya selama ini.

Penulis berharap agar skripsi ini dapat bermanfaat bagi penulis dan kepada khususnya rekan-rekan mahasiswa serta pembaca pada umumnya. Semoga Allah SWT senantiasa memberikan taufik dan hidayah-Nya kepada kita semua, sehingga ilmu yang telah didapatkan dapat bermanfaat bagi semua pihak. Amin

Wassalamu' alaikum Wr. Wb

Gowa, September 2021



NURUL ADILAH
NIM:90200116068

DAFTAR ISI

	Halaman
JUDUL PROPOSAL SKRIPSI	i
PERNYATAAN KEASLIAN SKRIPSI.....	ii
PENGESAHAN SKRIPSI	iii
KATA PENGANTAR	iv
DAFTAR ISI.....	viii
DAFTAR TABEL.....	x
DAFTAR GAMBAR	xi
ABSTRAK	xii
BAB I PENDAHULUAN.....	1
A. Latar belakang masalah.....	1
B. Rumusan Masalah	10
C. Hipotesis.....	10
D. Defenisi Operasional	13
E. Tujuan Penelitian.....	16
F. Manfaat Penelitian.....	17
BAB II KAJIAN PUSTAKA	18
A. Grand Teory	18
B. Manajemen Sumber daya Manusia	19
C. Work Engagement.....	22
D. Keadilan Prosedural	25
E. Keadilan Distributif.....	30
F. Leader Member Exchange	33
G. Hubungan Antar Variabel	36
H. Kerangka Pikir.....	39
BAB III METODOLOGI PENELITIAN.....	42
A. Jenis Penelitian.....	42
B. Tempat Dan Waktu Penelitian	42
C. Pendekatan Penelitian	42
D. Populasi Dan Sampel	43

E. Jenis Dan Sumber Data	44
F. Metode Pengumpulan Data	45
G. Instrumen Penelitian.....	45
H. Teknik Analisis Data.....	47
BAB IV HASIL PENELITIAN DAN PEMBAHASAN	54
A. Gambaran Umum Penelitian	54
B. Karakteristik Responden	58
C. Deskriptif Data Penelitian	60
D. Analisis Dan Olah Data Statistik.....	64
E. Pembahasan Penelitian.....	76
BAB V PENUTUP.....	81
A. Kesimpulan.....	81
B. Saran	82
DAFTAR PUSTAKA	83

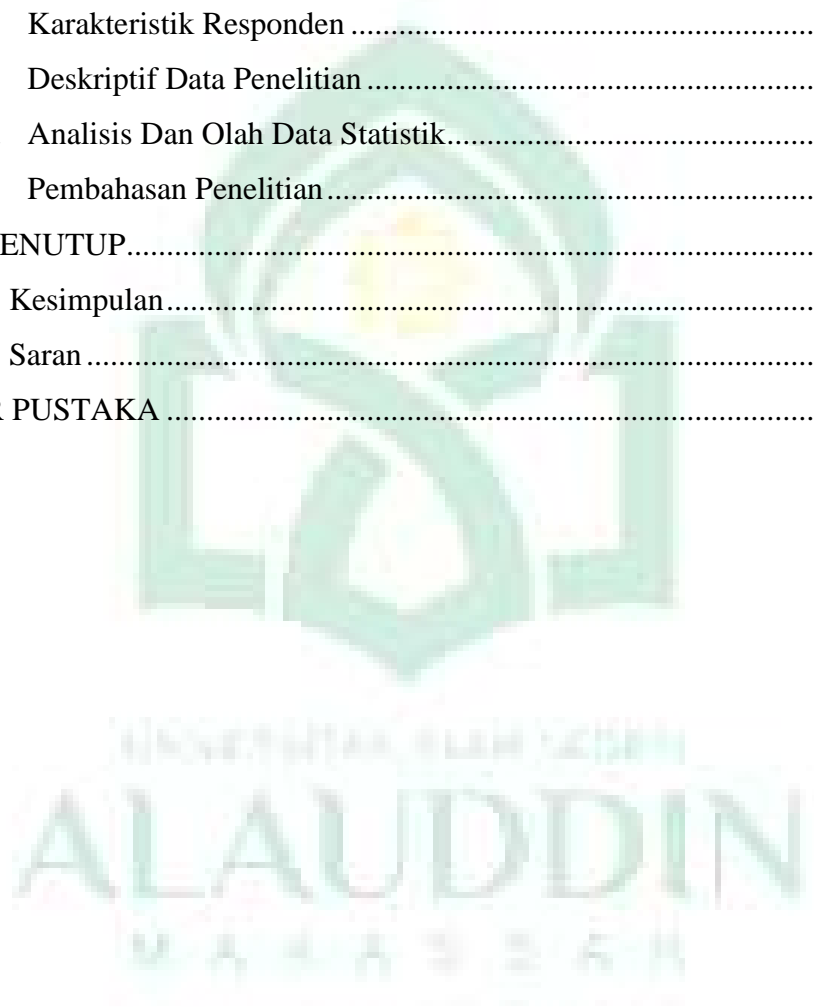

DAFTAR TABEL

Tabel 1.1 Penelitian Terdahulu.....	15
Tabel 3.1 Instrumen Penelitian.....	46
Tabel 4.1 Karakteristik Responden Berdasarkan Jenis Kelamin.....	58
Tabel 4.2 Karakteristik Responden Berdasarkan Usia.....	59
Tabel 4.3 karakteristik Responden Berdasarkan Pendidikan Terakhir	60
Tab el 4.4 Variabel Leader Member Exchange.....	61
Tabel 4.5 Variabel Keadilan Distributif	62
Tabel 4.6 Variabel Keadilan Prosedural.....	63
Tabel 4.7 Variabel Work Engagement	64
Tabel 4.8 Uji validitas	65
Tabel 4.9 Uji Realibilitas.....	66
Tabel 4.10 Hasil Uji Normalitas	67
Tabel 4.11 Hasil Uji Multikolonieriritas	68
Tabel 4.12 Hasil Uji Autokorelasi.....	69
Tabel 4.13 Hasil Uji Heteroskedastisitas	70
Tabel 4.14 Hasil Uji Regresi Linear Berganda	72
Tabel 4.15 Hasil Uji F	73
Tabel 4.16 Hasil Uji Koefisien Determinasi (R^2).....	74
Tabel 4.17 Hasil Uji Parsial (Uji-t)	75

DAFTAR GAMBAR

Gambar 2.1 Kerangka Pikir	39
Gambar 4.1 Sruktur Organisasi PT. Unggul Widya Teknologi Lestari	57



ABSTRAK

Nama : Nurul Adilah
NIM : 90200116068
Judul : “Pengaruh Leader Member Exchange, Keadilan Distributif dan Keadilan Prosedural Terhadap Work Engagement Pada PT. Unggul Widya Teknologi Lestari Kec. Baras Kab. Pasangkayu Prov. Sulawesi Barat”

Karyawan yang memiliki hubungan yang baik dengan atasannya mampu meningkatkan produktifitas kerja karyawan, begitupun dengan keadilan distributif dan keadilan prosedural yang menjadi faktor dalam meningkatkan engagement kerja karyawan. Penelitian ini bertujuan untuk mengetahui dan menjelaskan pengaruh leader member exchange, keadilan distributif dan keadilan prosedural terhadap work engagement.

Penelitian ini merupakan penelitian kuantitatif, dengan teknik pengambilan sampel menggunakan teknik probability sampling dengan metode sampel random sederhana. Dan jumlah sampel yang diambil sebanyak 120 responden. Teknik pengambilan data yaitu data primer atau data yang diambil langsung dari suvei kuesioner. Analisis data diambil menggunakan analisis regresi linear berganda untuk hipotesis leader member exchange, keadilan distributif dan keadilan prosedural terhadap work engagement.

Hasil penelitian ini menunjukkan bahwa ketiga variabel (X) secara simultan berpengaruh positif dan signifikan terhadap work engagement pada PT. Unggul Widya Teknologi Lestari (Y). Dan leader member exchange (X1) keadilan distributif (X2) dan keadilan prosedural (X2) berpengaruh positif dan signifikan saecara parsial terhadap work engagement (Y).

Kata Kunci : Leader Member Exchange, Keadilan Distributif, Keadilan Prosedural Dan Work Engagement

BAB I

PENDAHULUAN

A. Latar belakang

Saat ini karyawan dianggap aset yang paling penting dan harus dikembangkan untuk mendukung kelangsungan dan kesuksesan perusahaan. Manajemen SDM menjadi salah satu potensi organisasi yang dapat meningkatkan produktivitas dan efisiensi bisnis. Organisasi yang kompetitif juga membutuhkan sumber daya manusia yang kompetitif pula, sehingga organisasi membutuhkan sumberdaya yang potensial, yaitu sumber daya manusia yang mampu beradaptasi dengan perubahan dan mengikuti perkembangan teknologi dan ilmu pengetahuan untuk mendukung kinerja organisasi.

Hal ini mendorong perusahaan untuk mencari sumber daya manusia yang berkualitas dan memiliki daya saing yang tinggi untuk mencapai kinerja sesuai dengan harapan organisasi. Setiap organisasi harus mempunyai strategi untuk dapat mempertahankan kualitas karyawan. Ketika Karyawan yang berkualitas memegang peranan penting dalam perkembangan suatu perusahaan terkait yang kemudian diikat dan diberdayakan oleh organisasi. Karyawan yang terikat akan tinggal di dalam organisasi untuk waktu yang lama. baru-baru ini, keterikatan karyawan telah menarik lebih banyak perhatian dari para ilmuan karena mampu meningkatkan kinerja karyawannya (Gruman & Saks, 2011). Para praktisi dan konsultan bisnis mengakui bahwa karyawan yang terikat terhadap pekerjaannya dapat memberikan manfaat untuk organisasi atau perusahaan (Rich dkk., 2010). Strom dkk. (2014) menemukan bahwa karyawan yang terikat dengan

pekerjaannya akan mampu membuat perusahaan menjadi lebih produktif dan fungsional. *Work engagement* adalah salah satu aspek penting yang diharuskan ada pada karyawan.

Penelitian yang dilakukan Gallup terhadap lebih dari 140 negara dalam kurun waktu 2011 - 2012 menunjukkan bahwa secara global hanya 13% pekerja yang *engaged* (terikat) terhadap pekerjaan dan perusahaannya, 63% *not engaged* (tidak terikat), dan 24% *actively disengaged* (aktif melepaskan atau tidak terikat). Nilai *engagement* (keterikatan) tersebut naik 2% dari penelitian sebelumnya sebesar 11% pada kurun waktu 2008 – 2009; artinya, *engagement* (keterikatan) adalah suatu hal yang dinamis, dapat dikelola, dan ditingkatkan. Di Indonesia berdasarkan hasil penelitian menunjukkan 8% *engaged*, 77% *not engaged*, dan 15% *actively disengaged*. Berdasarkan hasil penelitian karyawan yang *engaged* (terikat) terhadap pekerjaannya akan menghasilkan keuntungan yang signifikan dalam kinerja, produktivitas, dan profitabilitas (Gallup, 2012).

Penelitian yang dilakukan oleh Aon Hewitt pada tahun 2013 menyatakan bahwa secara global dalam waktu 2 tahun telah terjadi peningkatan angka *work engagement* sebanyak 2% dari yang semula 58% menjadi 60%. Berdasarkan penelitian yang dilakukan oleh Aon Hewitt, angka *work engagement* (keterikatan kerja) di Indonesia mengalami kenaikan sebanyak 5%, dari 66% menjadi 71% (aon hewitt,2013). Penelitian ini menunjukkan dari tahun ke tahun *engagement* atau keterikatan kerja karyawan selalu mengalami peningkatan, sehingga dapat diketahui karyawan telah menyadari bahwa *work engagement* adalah suatu aspek penting yang harus dimiliki pada saat bekerja. Penelitian mengenai *Work*

engagement yang dilakukan pada tahun 2014 bahwa 78% dari pemimpin-pemimpin bisnis menilai bahwa ternyata *engagement* (keterikatan) merupakan sesuatu hal yang sangat penting dan harus diperhatikan (*Delloite Global Human Capital Trends*, 2014).

Allah SWT menganjurkan umat islam untuk bekerja keras, seperti dalam firman-Nya Surah at-Taubah Ayat 105:

وَقُلْ أَعْمَلُوا فَسَيَرَى اللَّهُ عَمَلَكُمْ وَرَسُولُهُ وَالْمُؤْمِنُونَ وَسَتُرَدُّونَ إِلَىٰ عِلْمِ
الْغَيْبِ وَالشَّهَادَةِ فَيُنَبِّئُكُمْ بِمَا كُنْتُمْ تَعْمَلُونَ ﴿١٠٥﴾

Terjemahannya:

Dan Katakanlah, “bekerjalah kamu, maka Allah akan melihat pekerjaan mu, begitu juga Rasul-Nya dan orang-orang mukmin, dan kamu akan dikembalikan kepada (Allah) yang mengetahui yang gaib dan yang nyata, lalu diberitakan-Nya kepada kamu apa yang telah kamu kerjakan,” (Al-Qur’an: kemenag-RI)

Dalam tafsir Qur’an surah at-Taubah menjelaskan :

Katakanlah -wahai Rasul- kepada orang-orang yang tidak pergi ke medan jihad dan bertobat dari dosanya, "Tutupilah kerugian yang timbul dari kesalahan kalian di masa lalu, ikhlaskanlah amal kalian kepada Allah, dan lakukanlah hal-hal yang diridai-Nya. Maka Allah, rasul-Nya, dan orang-orang mukmin akan melihat amal perbuatan kalian dan kelak di hari Kiamat kalian akan dikembalikan kepada Tuhan kalian yang Maha Mengetahui segala sesuatu. Dia mengetahui apa saja yang kalian sembunyikan dan apa saja yang kalian perlihatkan. Dia akan memberitahukan kepada kalian apa yang telah kalian perbuat di dunia dan Dia akan memberikan balasan sesuai dengan amal perbuatan kalian.

Dikatakan dalam ayat di atas bahwa Allah SWT menyuruh kita untuk bekerja keras karena apa yang kita kerjakan di dunia akan dipertanggung jawabkan di akhirat kelak. Oleh sebab itu seseorang yang memiliki semangat dan bersungguh-sungguh dalam bekerja akan memiliki keterikatan dalam bekerja sehingga produktivitas perusahaan juga akan ikut meningkat.

Untuk meningkatkan keterikatan kerja karyawan, dibutuhkan pemimpin atau manajer yang dapat membuat karyawan *engaged* terhadap pekerjaannya yaitu hubungan antara atasan dengan bawahan yang dikenal sebagai *Leader Member Exchange* (LMX), karyawan tidak hanya berbagi pekerjaan dengan rekan kerja semata ketika di tempat kerja, tetapi juga akan berinteraksi satu sama lain. Kualitas hubungan atasan dengan anggotanya dan pemberdayaan karyawan, mempunyai dampak sinergis terhadap hasil kerja. Manfaat yang akan diperoleh organisasi yaitu dengan memiliki atasan yang dapat menciptakan hubungan kerja yang baik (Northouse, 2013). Studi Li et al. (2012) mendapatkan bahwa *leader-member exchange* menjadi prediktor keterikatan kerja atau *work engagement* dan memiliki pengaruh yang positif terhadap kinerja. Dalam hubungan interaksi yang berkualitas tinggi, *supervisor* sebagai pemimpin yang memberikan kepercayaan dan dukungan emosional kepada bawahannya (Graen dan Uhl-Bien, 1995). Ketika karyawan mendapatkan kepercayaan dan dukungan dari atasan akan membuat karyawan merasa lebih dihargai dan dibutuhkan oleh organisasi.

Menurut Bakker & Leiter (2010) bahwa *work engagement* mempunyai fokus yang dapat membuat karyawan mengerahkan semua kemampuan dan

potensi yang dimiliki terhadap pekerjaannya serta mengabaikan tekanan dan kesulitan yang ada. Dan memungkinkan karyawan yang memiliki tingkat LMX yang tinggi mampu mengembangkan *work engagement* yang selanjutnya dapat berkontribusi terhadap kinerja. Peningkatan kinerja perusahaan harus didukung oleh sumber daya yang berkualitas, demi mewujudkan sumber daya manusia yang berkualitas peran pimpinan sangat dibutuhkan dan memiliki andil yang cukup besar. Kemajuan perusahaan sangat ditentukan oleh pemimpin yang disukai dan disegani oleh para karyawannya apabila pemimpin disukai oleh karyawan tentu akan membuat para karyawan tetap tinggal dalam organisasi.

Work engagement juga dipengaruhi oleh faktor keadilan organisasional (Saks, 2006). Ada beberapa faktor yang dapat mempengaruhi *work engagement* diantaranya yaitu: keadilan organisasi (*organizational justice*), baik untuk bagi hasil (*distributive justice*), prosedur atau proses dalam mengambil keputusan (*procedural justice*), dan persepsi dukungan organisasi terhadap karyawan (*perceived organizational support*). Keadilan organisasi merujuk pada keadilan dan perlakuan etis yang diterima oleh setiap individu dalam organisasi (Cropanzano, 1993; Greenberg, 1993; dalam Eberlin & Tatum, 2008). Keadilan prosedural mengacu pada proses yang digunakan untuk membuat keputusan pembayaran (Brockner et al., 2000; dalam Samad, 2006). Keadilan prosedural memberi kesan bahwa cara dari suatu keputusan pembayaran yang dibuat menjadi penting bagi para karyawan sebagai hasil dari keputusan (Milkovich & Newman, 2005; dalam Samad, 2006). Dengan demikian, keadilan prosedural berfokus pada

kepentingan karyawan yaitu bagaimana prosedur dalam membuat keputusan tersebut dapat dilakukan.

Dibandingkan dengan keadilan prosedural, keadilan distributif melibatkan keadilan dalam distribusi sumber pendapatan, sedangkan keadilan prosedural menitikberatkan pada keadilan dalam proses pengambilan keputusan. Dengan kata lain, keadilan distributif mengacu pada berbagai sumber pendapatan atau penghargaan yang didistribusikan kepada karyawan (Milkovich & Newman, 2005; dalam Samad, 2006). Jika karyawan percaya bahwa organisasinya memberikan keadilan, karyawan tersebut akan bekerja dengan senang dan positif (Rejeki & Wulansari, 2015). Faktanya, karyawan merasa perlu untuk melakukan tugasnya secara adil dengan melakukan upaya yang lebih besar di luar tingkat keterikatannya (Margaretha & Santosa, 2012). Menumbuhkan persepsi organisasi tentang keadilan kepada karyawan sangat penting, karena jika karyawan merasa tidak diperlakukan secara adil, maka perilaku negatif akan meningkat (Ardi & Sudarma, 2015).

Dampak dari persepsi keadilan yang dirasakan pada berbagai macam hasil kerja mungkin merupakan hasil dari sebagian *work engagement*. Artinya, pada saat para karyawan mempunyai pandangan yang tinggi mengenai keadilan dalam organisasi mereka, mereka pasti akan merasakan diwajibkan untuk memainkan peran mereka secara adil melebihi tingkat *engagement* (keterikatan). Di disamping itu, rendahnya rasa keadilan karyawan mungkin disebabkan oleh karyawan mengundurkan diri dan melepaskan diri mereka sendiri dari peran kerja mereka. Keadilan juga merupakan salah satu kondisi kerja dalam model *engagement*.

Berkurangnya keadilan dapat memperburuk *burnout* (kelelahan) dan juga persepsi positif keadilan dapat memperbaiki *engagement* (Maslach et al., 2001; dalam Saks, 2006)

PT. Unggul Widya Teknologi Lestari merupakan perusahaan yang memproduksi minyak kelapa sawit, dalam proses produksi tentunya dibutuhkan karyawan yang memiliki semangat kerja yang tinggi agar produktivitas berjalan dengan baik. Keterikatan kerja berhubungan positif kinerja dan produktivitas kerja karyawan. Karena dengan keterikatan kerja perusahaan akan memperoleh banyak manfaat seperti pekerja akan memiliki kinerja yang lebih baik, mencegah *burnout*, dan mengurangi *turn over* karyawan. Berdasarkan pengamatan yang dilakukan pada PT. Unggul widya Teknologi Lestari bahwa mereka lebih mampu untuk mengelola tugasnya dari pada bawahannya. Hal ini menjadi salah satu masalah yang muncul pada PT. Widya teknologi lestari, karena dari kompetensi-kompetensi yang dipersyaratkan untuk menjadi atasan, tidak hanya mencakup kompetensi-kompetensi pengelolaan tugas, melainkan kompetensi yang berhubungan dengan bawahan. Selain itu keadilan distributif juga sangat mempengaruhi keterikatan kerja karyawan, karena Terkait dengan PT. Unggul widya teknologi lestari yang membutuhkan karyawan dengan kekuatan fisik yang erat kaitannya dengan tugas dan beban kerja yang cukup berat. Harapannya akan timbul keinginan untuk memberikan kontribusi tenaga dan membentuk komitmen berorganisasi pada perusahaan Sehingga keadilan distributif sangat dibutuhkan. Selain keadilan distributif, keadilan prosedural juga merupakan hal yang perlu

diperhatikan, berdasarkan pengamatan pada PT UWTL atasan masih kurang memberikan kesempatan kepada bawahannya dalam proses pengambilan keputusan.

Berkenaan dengan hal di atas LMX, keadilan distributif, keadilan prosedural merupakan faktor yang dapat mempengaruhi keterikatan kerja karyawan. Berdasarkan uraian di atas maka penulis tertarik untuk melakukan penelitian dengan melakukan kajian lebih dalam terkait dengan *Leader member exchange*, keadilan distributif, keadilan prosedural serta berusaha menghubungkannya dengan *work engagement*. Berdasarkan latar belakang di atas maka peneliti tertarik untuk mengangkat penelitian mengenai **“Pengaruh *Leader member exchange*, keadilan distributif dan keadilan prosedural terhadap *work engagement* pada PT. Widya teknologi lestari”**.

B. Rumusan Masalah

Dari uraian latar belakang di atas dapat dirumuskan permasalahan sebagai berikut :

1. Apakah *leader member exchange* berpengaruh terhadap *work engagement*?
2. Apakah keadilan distributif berpengaruh terhadap *work engagement*?
3. Apakah keadilan prosedural berpengaruh terhadap *work engagement*?
4. Apakah *leader member exchange*, keadilan distributif, keadilan prosedural berpengaruh secara simultan terhadap *work engagement*?

C. Hipotesis penelitian

Merujuk pada rumusan masalah di atas, maka hipotesis yang diajukan dalam penelitian ini adalah sebagai berikut:

1. Pengaruh leader member exchange, keadilan distributif, keadilan prosedural terhadap work engagement

Salah satu faktor yang dapat mempengaruhi *work engagement* yaitu *leader member exchange* dan keadilan secara prosedural maupun hasil. Yukl (1998) menjelaskan bagaimana *supervisor* dan bawahan membangun hubungan saling mempengaruhi satu sama lain dan menegosiasikan peran bawahan dalam satu organisasi. LMX bukan hanya perilaku atasannya saja tetapi menekankan pada kualitas hubungan antara atasan dan bawahan, Kuatnya pengaruh dan perilaku positif pimpinan akan meningkatkan keterikatan kerja karyawan. Peran pemimpin yang memberikan pengaruh positif dikaitkan dengan keadilan dalam distributif dan prosedural akan memberi pengaruh yang positif yang membuat para karyawan merasa senang dan bersemangat dalam bekerja sehingga akan meningkatkan *work engagement*. Penelitian sebelumnya yang dilakukan oleh Saks (2006) menduga bahwa keadilan distributif dan prosedural menjadi prediktor terbentuknya keterikatan karyawan dalam organisasi. Dari uraian di atas dapat dilihat bahwa beberapa faktor yang mempengaruhi *work engagement* harus diperhatikan untuk menunjang produktivitas karyawan. Berdasarkan uraian di atas, hipotesis keempat dari penelitian ini adalah sebagai berikut :

H1 : Diduga pengaruh *leader member exchange*, keadilan distributif, keadilan prosedural terhadap *work engagement*.

2. Pengaruh *leader member exchange* terhadap *work engagement*

Dalam hasil penelitian yang dilakukan oleh Agarwal, et al. (2012) menyatakan bahwa *leader-member exchange* (LMX) memiliki pengaruh positif terhadap *work engagement*. Hubungan ini mengacu pada serangkaian interaksi antara atasan dan bawahan terdapat hubungan timbal balik dan saling ketergantungan satu sama lain. Dari penjelasan diatas, dapat dapat dirumuskan hipotesis sebagai berikut:

H2 : Diduga *leader member exchange* berpengaruh terhadap *work engagement*

3. Pengaruh keadilan distributif terhadap *work engagement*

Pekerja yang merasa bahwa keadilan distributif itu adil, maka akan memainkan perannya lebih baik dari pada sekedar keterikatan terhadap pekerjaan. Dengan adanya keterikatan kerja, karyawan akan lebih bersemangat dan fokus dalam melakukan pekerjaan. Penelitian terdahulu yang dilakukan oleh Margaretha & Santosa (2012) menunjukkan bahwa keadilan distributif memiliki pengaruh yang positif terhadap *work engagement* pada staf pengajar di Jurusan Manajemen Universitas Kristen Maranatha Bandung.

H3 : Diduga keadilan distributif berpengaruh terhadap *workengagement*

4. Pengaruh keadilan prosedural terhadap *work engagement*

Jika atasan memberi perlakuan yang adil dalam prosedural, maka karyawan akan menganggap bahwa organisasi sudah benar-benar seperti keluarganya sendiri (Masrukhin, 2014), adanya keadilan secara prosedural maka karyawan akan merasa telah diperlakukan secara adil oleh organisasi dan karyawan akan mampu meningkatkan *work engagement*. Temuan penelitian ini

mendukung penelitian yang dilakukan oleh (Gupta & Kumar, 2015) yang menunjukkan bahwa keadilan prosedural memiliki pengaruh yang positif dan signifikan terhadap *work engagement* pada karyawan yang bekerja di Indian B-School. Jadi, karyawan akan meningkatkan keterikatan kerjanya apabila prosedur atau metode yang digunakan dalam membuat keputusan pekerjaan dianggap telah adil

H4 : Diduga keadilan prosedural berpengaruh terhadap *work engagement*

D. Defenisi Operasional Variabel

Defenisi operasional adalah penentuan konstrak atau karakteristik yang akan dipelajari dan menjadikannya variabel yang dapat diukur. Defenisi operasional menggambarkan metode tertentu yang digunakan dalam meneliti dan mengoperasikan konstrak, sehingga memungkinkan bagi peneliti yang lain untuk mereplikasi pengukuran dengan cara yang sama atau mengembangkan metode yang lebih baik untuk mengukur konstraknya (Sugiyono, 2012). Ada empat variabel utama dari operasional penelitian ini, diantaranya adalah sebagai berikut :

a. Leader member exchange

Leader-member exchange atau LMX didefenisikan sebagai kualitas hubungan timbal balik antara atasan dan bawahan untuk dapat menghasilkan kinerja yang baik. Kualitas hubungan yang dimaksud adalah sejauh mana hubungan antara atasan dan bawahan dan bagaimana mereka berinteraksi ketika melakukan aktivitas di dalam organisasi.

b. Keadilan distributif

keadilan distributif adalah persepsi keseimbangan distribusi hasil organisasi berupa gaji, tunjangan dan bonus. Dalam organisasi pada saat individu mempersepsikan bahwa rasio masukan dengan imbalan yang mereka terima seimbang, mereka akan merasakan kewajaran yang mengindikasikan adanya keadilan distributif.

c. Keadilan prosedural

Keadilan prosedural mengacu pada keadilan yang diterima dari prosedur yang digunakan untuk membuat keputusan-keputusan, keadilan prosedural mengacu pada keadilan peraturan dan prosedur dimana penghargaan didistribusikan.

d. *Work engagement*

Work engagement adalah sebuah konsep manajemen bisnis yang menyatakan bahwa karyawan yang memiliki *engagement* tinggi adalah karyawan yang memiliki keterlibatan penuh dan memiliki semangat bekerja tinggi dalam pekerjaannya maupun dalam hal-hal yang berkaitan dengan kegiatan perusahaan jangka panjang.

Terdapat beberapa hasil penelitian terdahulu yang menunjukkan mengenai pengaruh *leader member exchange*, keadilan distributif, keadilan prosedural terhadap *work engagement*.

Tabel 1.1

Penelitian terdahulu

No	Nama Peneliti	Judul Penelitian	Hasil Penelitian
1.	Dina Christina Raharjo & Rini Setyo Witiastuti (2016)	Pengaruh kepemimpinan transformasional terhadap keterikatan kerja melalui keadilan organisasional sebagai variabel mediasi	Hasil penelitian ini menunjukkan bahwa Keadilan distributif dan keadilan interaksional berpengaruh positif pada keterikatan kerja. Kepemimpinan transformasional dan keadilan prosedural tidak berpengaruh pada keterikatan kerja.
2.	Sely Justina, Sugeng Susetyo dan Paulus Kananlua (2019)	Pengaruh Leader member exchange terhadap Kinerja karyawan melalui peran mediasi work engagement	Hasil penelitian menunjukkan hasil . Leader-member exchange berpengaruh positif dan signifikan terhadap kinerja karyawan pada PT. PLN (Persero) Area Bengkulu. Leader-member exchange berpengaruh positif dan signifikan terhadap work engagement karyawan
3.	Saktiari Marieta Wulandari, Ika Zenita Ratnaningsih (2016)	Hubungan antara <i>Leader member exchange</i> dengan <i>work enagement</i> pada perawat instalasi rawat inap di RSJD dr. Amino gondohutomo semarang	Hasil ini menunjukkan ada hubungan positif yang signifikan antara <i>Leader Member Exchange (LMX)</i> dengan <i>work engagement</i> .

4.	Anton dwi cahyono (2017)	Pengaruh keadilan organisasi terhadap keterikatan kerja yang dimediasi oleh <i>self-leadership</i>	Hasil penelitian ditemukan bahwa keadilan organisasi berdampak positif terhadap <i>self-leadership</i> dan keterikatan kerja, kedua <i>self-leadership</i> berdampak positif terhadap keterikatan kerja, ketiga <i>self-leadership</i> memediasi hubungan antara keterikatan kerja dan keadilan organisasi
5.	Syarifah Fira Novianti , Prof. Dr. Heru Kurnianto Tjahjono, Fauziah, S.E., M.Si	Interaksi modal sosial dan keadilan organisasi dalam menjelaskan <i>employee engagement</i>	Hasil penelitian ini membuktikan Keadilan Distributif berpengaruh positif signifikan terhadap <i>Employee Engagement</i> , Keadilan Prosedural berpengaruh positif signifikan terhadap <i>Employee Engagement</i> , modal sosial memoderasi pengaruh Keadilan Distributif terhadap <i>Employee Engagement</i> dan modal sosial memoderasi pengaruh Keadilan Prosedural terhadap <i>Employee Engagement</i> .

E. Tujuan penelitian

Berdasarkan pokok rumusan masalah diatas, maka tujuan dari penelitian ini adalah sebagai berikut:

1. Mengetahui pengaruh leader member exchange terhadap *work engagement*
2. Mengetahui pengeruh keadilan distributif terhadap *work engagement*
3. Mengetahui pengaruh keadilan prosedural terhadap *work engagement*

4. Mengetahui pengaruh *leader member exchange*, keadilan distributif dan keadilan prosedural terhadap *work engagement*

F. Manfaat Penelitian

Adapun manfaat dari penelitian yang dilakukan ini adalah:

1. Bagi perusahaan, hasil penelitian ini diharapkan dapat memberikan manfaat manajerial yang dapat dijadikan informasi dan acuan pengambilan langkah-langkah yang dapat memengaruhi *work engagement*
2. Bagi peneliti, penelitian ini memberikan manfaat pengalaman dan pembelajaran dalam memahami dan menerapkan ilmu manajemen sumber daya manusia selama menempuh masa pendidikan
3. Bagi akademisi, penelitian ini diharapkan dapat berguna sebagai dasar acuan, kajian dan sumber referensi dalam melakukan penelitian-penelitian selanjutnya

BAB II

TINJAUAN PUSTAKA

A. *Grand Theory*

Berdasarkan pada Teori *The Job Demands-Resources Model* ada 3 faktor penentu *work engagement*, diantaranya *job demands* dan *job resources* yang terdiri dari *organizational resources* dan *personal resources*. *Job demands* adalah permintaan kerja yang terdiri dari lama jam kerja, shift kerja, beban kerja, lembur dan standar jumlah tenaga yang dibutuhkan untuk melakukan pekerjaan. Semakin banyak *job demands* maka semakin rendah *work engagement*, oleh sebab itu diperlukan penyangga yaitu *job resources*. *Organizational resources* dapat berupa dukungan sosial dari atasan, rekan kerja, atau bawahan. Sedangkan *personal resources* yaitu kemandirian, keyakinan diri, kecapakan dan keterampilan, optimisme, kemampuan personal yang lain yang mendukung dilaksanakannya pekerjaan untuk mencapai target yang ditetapkan.

Sesuai dengan teori di atas, hubungannya dengan penelitian ini bahwa sumber daya pekerjaan (misalnya otonomi, umpan balik, dukungan) dan sumber daya pribadi (misalnya, efikasi diri, optimisme, resiliensi) secara langsung akan mempengaruhi keterikatan kerja dan akan berdampak pada hasil organisasi, seperti kinerja, (*in-role performance dan extra role performance*), kreativitas dan hasil keuangan (Albrecht, 2010).

B. Manajemen sumber daya manusia

1. Pengertian manajemen sumber daya manusia

Manajemen sumber daya manusia, atau biasa disingkat dengan MSDM, merupakan suatu ilmu atau metode bagaimana mengelola hubungan dan fungsi sumber daya (tenaga kerja) yang dimiliki seseorang secara efektif dan efisien dan dapat digunakan secara optimal untuk tercapai tujuan (goal) bersama perusahaan karyawan dan masyarakat menjadi maksimal. Unsur MSDM adalah manusia, manajemen sumber daya manusia juga menyangkut desain dan implementasi sistem perencanaan, penyusunan karyawan, pengembangan karyawan, pengelolaan karir, evaluasi kinerja, kompensasi karyawan dan hubungan ketenaga kerjaan yang baik. Manajemen sumber daya manusia melibatkan semua keputusan dan praktik manajemen yang mempengaruhi secara langsung manajemen sumber daya manusianya.

Dengan memahami fungsi manajemen maka akan memudahkan pula memahami tujuan manajemen SDM. Tujuan yang hendak diklarifikasikan adalah manfaat apa yang akan kita peroleh dengan penerapan manajemen SDM dalam suatu perusahaan. Tujuan dari MSDM yaitu meningkatkan kontribusi produktif setiap individu yang ada dalam perusahaan melalui sejumlah cara dengan bertanggung jawab secara strategis, etis, dan sosial. Para manajer dan departemen sumber daya manusia mencapai maksud mereka dengan memenuhi tujuannya, selain itu tujuan manajemen sumber daya manusia tidak hanya mencerminkan kehendak manajemen senior, tetapi juga harus menyeimbangkan tantangan organisasi, fungsi sumber daya manusia dan orang-orang terpengaruh. Kegagalan

melakukan tugas ini dapat merusak kinerja, produktivitas, laba bahkan kelangsungan hidup organisasi atau perusahaan.

Berdasarkan uraian diatas maka dapat disimpulkan bahwa tujuan akhir yang ingin dicapai manajemen SDM pada dasarnya adalah: Peningkatan efisien, Peningkatan efektivitas, Rendahnya tingkat perpindahan pegawai, rendahnya tingkat absensi, tingginya kepuasan kerja karyawan, tingginya kualitas pelayanan, redahnya komplain dari pelanggan, meningkatnya bisnis perusahaan.

2. Fungsi manajemen sumber daya manusia

Manajemen sumber daya manusia (MSDM) merupakan tugas yang mengelola manusia dengan cara yang paling efektif untuk memperoleh kepuasan dan sumberdaya manusia yang memuaskan. Manajemen sumber daya manusia (MSDM) adalah bagian dari manajemen umum yang berfokus pada SDM. Terdapat fungsi-fungsi manajemen SDM, sama halnya fungsi manajemen umum, yaitu sebagai berikut :

a. Fungsi manajerial

- Perencanaan (*plaining*)
- Pengorganisasian (*organizing*)
- Pengarahan (*directing*)
- Pengendalian (*controlling*)

b. Fungsi organisasional

- Pengadaan tenaga kerja (SDM)
- Pengembangan
- Kompensasi

- Pengintegrasian
- Pemeliharaan
- Pemutusan hubungan kerja

Beberapa fungsi-fungsi MSDM akan di temukan beberapa perbedaan dalam berbagai literatur, yang merupakan hasil pendapat, tetapi prinsip dasarnya relatif sama. Prinsip lain dari manajemen sumber daya manusia yaitu peranannya dalam mencapai tujuan organisasi secara terintegrasi. Manajemen SDM tidak hanya memperhatikan kepentingan perusahaan, tetapi juga memperhatikan kebutuhan karyawan dan pemilik tuntutan masyarakat luas. MSDM memiliki peran yaitu menggabungkan atau memudahkan ketiga kepentingan perusahaan, karyawan dan masyarakat luas, menuju tercapainya efektivitas, efesiensi, produktivitas dan kinerja perusahaan.

Selanjutnya pada penerapan, konsep manajemen dasar manajemen sumber daya manusia dilakukan melalui berbagai tahapan sebagai berikut :

1. Penerapan Fungsi MSDM Secara Makro dan Mikro

Penerapan fungsi manajemen dalam manajemen sumber daya manusia merupakan fungsi utama manajemen umum seperti fungsi manajemen di tingkat makro, dan fungsi bisnis manajemen sumber daya manusia di tingkat mikro. Perbedaannya adalah bahwa fungsi-fungsi ini tidak dilakukan oleh manajer biasa perusahaan swasta, tetapi oleh lembaga pemerintah yang dipercayakan untuk mengelola tugas-tugas sumber daya manusia. Di Indonesia, badan pengelola sumber daya manusia terdiri dari Kementerian Tenaga Kerja dan semua instansi

vertikal, badan perencanaan, departemen dan lembaga non-departemen terkait lainnya.

2. Prinsip-prinsip Manajemen Sumber Daya Manusia

Dalam manajemen sumberdaya manusia, selain memiliki fungsi manajemen dan oprasional, prinsip-prinsip manajemen sumber daya manusia juga harus diperhatikan dalam penerapannya. Prinsip-prinsip sumber daya manusia yang harus diperhatikan antara lain:

- a. Prinsip *The Right Man is The Right Place*
- b. Prinsip *Equal Pay For Equal Work*
- c. Prinsip efisiensi
- d. Prinsip efektivitas
- e. Prinsip produktivitas kerja
- f. Prinsip disiplin
- g. Prinsip wewenang dan tanggung jawab
- h. Prinsip kemanusiaan
- i. Prinsip demograsi

C. *Work engagement*

Work engagement (keterikatan kerja) pertama kali dijelaskan oleh Khan (1990) yaitu keadaan dimana karyawan dalam suatu perusahaan melibatkan dirinya terhadap pekerjaannya sebagai anggota organisasi. Schaufeli dkk (2013) mendefinisikan *work engagement* sebagai hubungan positif yang unik terkait dengan pekerjaan yang memberikan semangat, dedikasi, dan fokus berdasarkan

rasa komitmen terhadap perusahaan. Karyawan yang terikat dengan pekerjaan akan memiliki tingkat energi dan antusias yang tinggi, dedikasi terhadap pekerjaan, dan menjadi terinspirasi pada pekerjaannya.

Gallup (2013), menjelaskan bahwa karyawan yang *engaged* akan selalu mempertahankan tingkat pekerjaan yang tinggi. Karyawan akan memberikan kontribusi positif bagi organisasi dan berkomitmen terhadap pekerjaan yang ditugaskan. Menurut Robinson, Perryman, & Hayday (2004) menjelaskan bahwa keterikatan kerja merupakan sikap positif karyawan terhadap organisasi dan nilai-nilai organisasi. Karyawan yang berdedikasi memahami lingkungan bisnis dan bekerja sama dengan rekan kerja untuk meningkatkan prestasi kerja untuk kepentingan organisasi.

Schaufeli, Salanova, Gonzales-Roma, & Bakker, (2002 dalam Bakker & Leiter, 2010) menjelaskan mengenai indikator yang terdapat dalam *work engagement*, yaitu:

a. *Vigor*

Vigor adalah energi yang tercurahkan dalam bekerja dan mental yang kuat, keberanian untuk melakukan segala kemungkinan untuk menyelesaikan pekerjaan, ketekunan ketika menghadapi kesulitan dalam bekerja, kesediaan untuk melakukan segala upaya untuk pekerjaan, dan ketekunan ketika menghadapi kesulitan.

b. *Dedication*

Apabila karyawan mempunyai dedikasi yang tinggi, mereka akan ikut serta dalam pekerjaan dan merasa antusiasme, kebanggaan, inspirasi dan tantangan ketika mempunyai rasa dedikasi yang tinggi.

c. Absorption

Absorption tinggi yang dimiliki karyawan, akan penuh konsentrasi & berserius melakukan suatu pekerjaan. Waktu akan cepat berlalu ketika mendapatkan kesulitan pada saat melepaskan diri dari pekerjaan.

Menurut Engelbrecht, 2006 (dalam Megani, 2012, hlm, 33) karakteristik *work engagement* menunjukkan bagaimana *engagement* diartikan sebagai orang-orang yang terikat dengan pekerjaannya yang dapat meningkatkan energi dan memelihara semangat, bahkan jika mereka berada di lingkungan kerja dengan semangat kerja yang rendah yang menyebabkan kemunduran, dia akan mengajari apa yang harus dilakukan, memiliki sikap positif terhadap pekerjaannya, dan merasa puas dengan pekerjaannya.

Ciri-ciri *work engagement* yang tinggi menurut Federman (2009, hlm.32) adalah sebagai berikut:

- a. Fokus dalam menyelesaikan satu pekerjaan dan pekerjaan selanjutnya.
- b. Merasa diri bagian dari team yang penting dan sesuatu yang lebih besar dari pada diri sendiri.
- c. Tidak tertekan dan mampu dalam lompatan pekerjaan.
- d. Mampu menanggapi tantangan dan perubahan tingkah laku yang lebih matang.

Menurut Robertson, Smythe, 2007 (Schaufeli, Taris dan Rhenen, 2008, dalam Mujiasih dan retnaningsih, 2012, hlm 7) percaya bahwa karyawan yang *engaged* menunjukkan antusiasme terhadap pekerjaannya dan organisasi yang mempekerjakan mereka. Karyawan yang memiliki keterikatan akan menikmati pekerjaan yang mereka lakukan dan berusaha dengan memberikan bantuan apapun yang mereka bisa untuk keberhasilan organisasi tempat mereka bekerja. Pekerja yang *engaged* juga mempunyai level energi yang tinggi dan secara antusias akan terikat dengan pekerjaannya. sehingga karyawan yang *engaged* tidak hanya dicirikan oleh keterampilan energik, tetapi juga memiliki komitmen terhadap tujuan serta menunjukkan antusiasme terhadap pekerjaan dan organisasi.

D. Keadilan Prosedural

Keadilan prosedural merujuk pada keadilan yang mempersepsikan mengenai Proses dan prosedur yang digunakan oleh perusahaan untuk membuat keputusan alokasi dan sumber daya. Artinya, kepedulian karyawan terhadap keadilan dalam pengambilan keputusan di semua bidang pekerjaan, termasuk keputusan terkait gaji, evaluasi kinerja, pelatihan, dan penugasan kelompok kerja.

Keadilan prosedural telah terbukti memiliki dampak positif pada banyak perilaku dan respons emosional. Reaksi-reaksi ini terdiri atas:

- a. Tanggung jawab organisasi
- b. Keinginan tetap tinggal di organisasi
- c. Keanggotaan organisasi
- d. kepercayaan terhadap *supervisor*
- e. Kepuasan dengan hasil keputusan

f. Upaya kerja

g. Kinerja

Keadilan prosedural memiliki dampak positif yang dapat dijumpai dalam konteks pengambilan keputusan organisasi, termasuk distribusi gaji, pemilihan personel, dan evaluasi kinerja. Karena keadilan prosedural dapat membawa manfaat bagi organisasi, ada masalah penting terkait dengan jenis prosedur pengambilan keputusan yang dianggap adil. Ketika orang memiliki suara dalam pengambilan keputusan, orang cenderung menafsirkan pengambilan keputusan sebagai keadilan, pengambilan keputusan konsisten, proses serta prosedur sesuai dengan nilai etika dan moral.

Terdapat dua penjelasan yang melatarbelakangi diperolehnya keadilan prosedural. Dalam Teori minat-diri (*self-interest*) menjelaskan bahwa orang menginginkan prosedur yang adil karena keadilan semacam itu menyatakan mereka mencapai hasil ekstrinsik yang diinginkan. Walaupun seorang manajer mungkin memutuskan untuk tidak mempromosikan seseorang, jika proses tersebut telah berjalan secara adil, keputusan itu akan diterima.

Teori nilai kelompok menyatakan bahwa orang menilai keadilan sebagai cara untuk merealisasikan hasil intrinsik yang diinginkan sebagai harga diri. Orang memiliki perasaan afiliasi yang kuat dengan kelompok dimana mereka berada. Prosedur kelompok yang adil pandang sebagai tanda penghormatan dan mengindikasikan bahwa mereka menghargai anggota kelompok. Hal tersebut menghasilkan perasaan harga diri.

Memperlakukan karyawan secara adil, dengan rasa hormat dan dengan tepat waktu merupakan pendekatan manajerial yang berharga. Pertama, manajer harus paham akan pentingnya keadilan prosedural. Kedua, manajer dapat mencapai hasil kinerja yang baik ketika keadilan prosedural secara luas dipraktikkan untuk pengambilan keputusan. Terakhir persepsi karyawan merupakan hal yang sangat penting dalam mengidentifikasi keadilan prosedural. Menentukan persepsi ini memerlukan keterampilan *interpersonal* dan observasi yang baik pada diri manajer.

Cara yang juga dapat digunakan untuk mengungkapkan hal ini adalah bahwa pendistribusian penghargaan dari organisasi kepada para karyawannya tersebut sesuai dengan beberapa skema atau persamaan. Para karyawan beropini mengenai skema pendistribusian apakah penghargaan itu adil atau tidak. Perhatian mengenai keadilan distributif dirasakan adil dari penempatan hasil-hasil atau pemberian penghargaan kepada para anggota organisasi (Budiarto & Wardani, 2005).

Usulan dari Thibaut dan Walker (Colquitt, 2004) menjelaskan ada dua standar keadilan prosedural: proses kontrol atau kemampuan untuk mengungkapkan pendapat dan argumen dalam suatu prosedur, dan kemampuan dalam membuat suatu keputusan yang dapat mempengaruhi hasil. Proses kontrol atau kemampuan mengutarakan pendapat akan dipersepsikan lebih adil manakala individu-individu yang terpengaruh oleh suatu keputusan memiliki kesempatan-kesempatan untuk mempengaruhi proses-proses penetapan keputusan atau menawarkan masukan (Pareke, Bachri dan Astuti, 2003). Aturan yang terkandung

dalam prosedural tersebut mempunyai pengaruh yang sangat penting, karena aturan tersebut dipandang sebagai manifestasi nilai-nilai proses dasar dalam organisasi. Oleh karena itu, ketika aturan-aturan prosedural yang ada dalam organisasi dijalankan oleh para pengambil keputusan, karyawan dalam organisasi akan merasakan adanya keadilan prosedural.

Laventhal (Fatturochman, 2002 dalam Melati 2019), menjelaskan keadilan prosedural meliputi indikator :

- 1) Konsistensi. Prosedur harus dijaga dan diterapkan secara konsisten dari waktu ke waktu terhadap setiap anggota
- 2) Minimalisasi bias. Kepemihakan kepentingan terhadap individu tertentu harus dihindarkan.
- 3) Informasi yang akurat. Perosedur yang dibuat harus berdasarkan informasi yang akurat terhadap pihak yang terkait.
- 4) Dapat diperbaiki. Prosedur yang dibuat dapat dikatakan adil apabila aturan yang terkandung dapat dipertimbangkan dan diperbaiki pada saat dibutuhkan.
- 5) Respresentatif. Ada upaya yang dilakukan untuk melibatkan semua pihak dalam penyusunan prosedur.
- 6) Etis. Penetapan prosedur harus berdasarkan standar etika dan moral yang telah ditetapkan.

Allah SWT berfirman dalam Qs. asy-Syura: 38

وَالَّذِينَ اسْتَجَابُوا لِرَبِّهِمْ وَأَقَامُوا الصَّلَاةَ ۗ وَأَمْرُهُمْ شُورَىٰ بَيْنَهُمْ وَمِمَّا رَزَقْنَاهُمْ يُنْفِقُونَ ۝ ٨٣

Terjemahannya :

“Dan (bagi) orang-orang yang menerima (mematuhi) seruan tuhan dan melaksanakan salat, sedang urusan mereka (diputuskan) dengan musyawarah antara mereka; dan mereka menginfakkan sebagian rezeki yang kami berikan kepada mereka” (Al-Qur’an: kemenag-RI)

Tafsir Jalalayin menjelaskan Qs. asy-Syura: 38

(Dan bagi orang-orang yang menerima seruan Rabbnya) yang mematuhi apa yang diserukan Rabbnya yaitu, mentauhidkan-Nya dan menyembah-Nya (dan mendirikan salat) memeliharanya (sedangkan urusan mereka) yang berkenaan dengan diri mereka (mereka putuskan di antara mereka dengan musyawarah) memutuskannya secara musyawarah dan tidak tergesa-gesa dalam memutuskannya (dan sebagian dari apa yang Kami rezezikikan kepada mereka) atau sebagian dari apa yang Kami berikan kepada mereka (mereka menafkahkan) untuk jalan ketaatan kepada Allah. Dan orang-orang yang telah disebutkan tadi merupakan suatu golongan kemudian golongan yang lainnya ialah:

Maksud dalam tafsir tersebut dijelaskan bahwa dalam memutuskan sesuatu harus dikerjakan secara musyawarah agar tidak terjadi kesalah pahaman dan agar lebih transparansi diantara mereka sehingga tercipta keadilan dalam pembuatan prosedur dalam organisasi.

E. Keadilan Distributif

Keadilan distributif yaitu keadilan yang dipersepsikan mengenai bagaimana penghargaan dan sumber daya didistribusikan di seluruh organisasi. peneliti telah menerapkan konsep keadilan distributif kedalam situasi tempat kerja secara luas, termasuk politik organisasi, masa jabatan dan keputusan promosi. Contohnya pada saat karyawan membuat pertimbangan mengenai keadilan dari jumlah gaji yang mereka dapatkan. Penelitian tentang keadilan berfokus pada imbalan kerja, karyawan tampaknya mencari keadilan dalam distribusi penghargaan organisasional yang lain. Sebagai contoh, telah ditunjukkan bahwa penggunaan jabatan-jabatan pekerjaan yang berstatus tinggi dan kantor-kantor yang besar dan dilengkapi dengan perabotan yang mewah mungkin berfungsi sebagai hasil-hasil beberapa karyawan dalam penyamaan keadilan mereka.

Akhirnya, penelitian baru-baru ini telah diarahkan pada perluasan maksud dari keadilan. Menurut sejarah, teori keadilan berfokus pada keadilan distributif (*distributive justice*), yaitu keadilan tentang jumlah dan pemberian penghargaan diantara individu-individu. Tetapi semakin lama, keadilan dipikirkan dari sudut keadilan organisasional, yang kita defenisikan sebagai persepsi keseluruhan dari apa yang adil di tempat kerja. Karyawan menganggap organisasi adil pada saat mereka yakin bahwa hasil-hasil yang mereka dapatkan dan cara diterimanya hasil-hasil tersebut adalah adil.

Kesejahteraan merupakan tujuan utama dari keadilan distributif, sehingga yang didistribusikan biasanya berhubungan dengan sumber daya, atau keuntungan. Menurut Colquitt et al (2001), keadilan distributif mengacu pada

persepsi keseimbangan distribusi hasil organisasi berupa gaji, tunjangan dan bonus. Dalam organisasi pada saat individu mempersepsikan bahwa rasio masukan dengan imbalan yang mereka terima seimbang, mereka akan merasakan kewajaran yang mengindikasikan adanya keadilan distributif. Menurut Greenberg & Baron (2008), keadilan distributif didefinisikan sebuah bentuk keadilan organisasi yang berfokus pada keyakinan karyawan bahwa mereka telah menerima jumlah imbalan yang sesuai serta mendapatkan penghargaan. Sedangkan menurut Price dan Mueller (Moorman, 1991) keadilan distributif adalah tingkat kepercayaan karyawan apakah penghargaan yang diterima karyawan sebanding dengan tingkat pendidikan, pengaruhnya, performanya dll.

Dalam uraian di atas keadilan distributif merupakan tingkat kepercayaan terhadap karyawan apakah *reward* dan *outcome* yang diterima oleh karyawan sudah sesuai dengan tanggung jawab, tekanan dan ketegangan, pendidikan dan pelatihan, usaha-usaha, pengaruhnya, performanya, pengalaman, serta pekerjaan yang dihadapi.

Niehoff dan Moorman (1993) menjelaskan bahwa terdapat lima indikator dari keadilan distributif :

1. Jadwal kerja, merupakan waktu bekerja karyawan yang telah ditentukan oleh perusahaan yang tertulis dalam aturan perusahaan
2. Beban kerja, merupakan bobot pekerjaan yang dibebankan pada karyawan
3. Penghargaan, Pemberian penghargaan pada karyawan harus sesuai dengan prestasi yang telah dicapai karyawan

4. Tanggung jawab pekerjaan, tanggung jawab pekerjaan hendaknya diberikan sesuai dengan tingkat kemampuan karyawan dalam bekerja
5. Tingkat gaji, tingkat gaji yang diberikan harus sesuai dengan pekerjaan yang dilakukan karyawan.

Allah SWT berfirman dalam Surat At-Talaq Ayat 7

لِيُنْفِقْ ذُو سَعَةٍ مِّنْ سَعَتِهِ وَمَنْ قُدِرَ عَلَيْهِ رِزْقُهُ فَلْيُنْفِقْ مِمَّا آتَاهُ اللَّهُ لَا يُكَلِّفُ اللَّهُ
نَفْسًا إِلَّا مَا آتَاهَا سَيَجْعَلُ اللَّهُ بَعْدَ عُسْرٍ يُسْرًا ٧١

Terjemahannya :

“Hendaklah orang yang mempunyai keluasan memberi nafkah menurut kemampuannya, dan orang yang terbatas rezekinya, hendaklah memberi nafkah dari harta yang diberikan Allah kepadanya. Allah tidak membebani seseorang melainkan (sesuai) dengan apa yang diberikan Allah kepadanya. Allah kelak akan memberikan kelapangan setelah kesempitan.” (Al-Qur’an: kemenag-RI)

Maksud ayat diatas adalah agar memberikan nafkah kepada seseorang sesuai dengan apa yang telah ia kerjakan, dan tidak membebani seseorang melainkan sesuai dengan apa yang diberikan Allah kepadanya.

F. *Leader Member Exchange*

Leader member exchange dimaknai kualitas hubungan timbal balik antara atasan dan bawahan agar dapat menghasilkan kinerja yang baik. Kualitas hubungan mengacu pada sejauh mana hubungan antara atasan dan bawahan dan cara mereka berinteraksi ketika melakukan aktivitas di dalam perusahaan atau organisasi. Yukl (1998) menjelaskan bahwa pertukaran pemimpin-anggota adalah hubungan yang saling mempengaruhi antara atasan dan bawahan untuk meningkatkan kinerja. Truckenbrodt (2000) menjelaskan bahwa untuk

meningkatkan keberhasilan organisasi dibutuhkan fokus hubungan antara atasan dan bawahan melalui interaksi kedua belah pihak. Sikap pemimpin yang baik terhadap karyawan dapat menghasilkan rasa rela berkorban bagi organisasi di antara karyawan.

Menurut Robbins (2007: 368) LMX terjadi disebabkan adanya ketekunan waktu pemimpin menetapkan bahwa terjalin hubungan khusus dengan suatu kelompok yang terdiri dari beberapa pengikutnya. Group ini terbagi atas dua, yang pertama disebut dengan *in group*, yang terdiri dari orang-orang yang dipercaya dan mendapat ketidakseimbangan dalam hal ini perhatian dari seorang leader dan cenderung mendapatkan hak-hak khusus. Yang kedua disebut dengan *out group*. Mereka mendapat sedikit dari waktu yang diberi oleh leadernya, sedikit kontrol yang diberi oleh leadernya dalam hal pemberian penghargaan, dan hubungan leader dengan *out group* berdasarkan pada hubungan wewenang yang formal. Agar hubungan leader member exchange tetap utuh, pemimpin dan pengikutnya harus saling mengerti bagaimana cara membina hubungan baik.

Dimensi *Leader-Member Exchange* menurut Liden dan Maslyn (1998) menyatakan bahwa dimensi *leader-member exchange* dibagi menjadi 4 dimensi diantaranya adalah :

1. Afeksi, menjelaskan tentang keterikatan yang muncul diantara atasan dan bawahan berdasarkan daya tarik antar pribadi, tidak hanya nilai profesionalnya saja.
2. loyalitas, dimensi ini menyangkut mengenai suatu kesetiaan penuh secara konsisten antara atasan dengan bawahannya.

3. kontribusi, diukur berdasarkan dari persepsi yang berorientasi pada tugas ditingkat tertentu antara setiap anggota organisasi untuk mencapai tujuan bersama.
4. Penghargaan profesional, dilihat dari hubungan yang baik antara atasan dan bawahan melebihi apa yang telah ditetapkan dalam organisasi.

Menurut Graen dan Uhl-Bien dalam Nusantara (2015) menjelaskan ada tiga yang menjadi indikator *Leader Member Exchange*, yaitu :

1. *Respect*, tanpa adanya *respect* atau saling menghormati antara pemimpin dengan bawahan tidak akan mampu membentuk hubungan yang baik dan tidak adanya saling menghormati terhadap kemampuan orang lain.
2. *Trust*, hubungan antara atasan dan bawahan tidak dapat terbentuk tanpa adanya rasa saling percaya satu sama lain.
3. *Obligation*, kewajiban dapat mempengaruhi hubungan kerja sama antara pimpinan dan bawahan.

Hal diatas dijelaskan dalam Surah An Annisa' ayat 59 menyebutkan :

يَا أَيُّهَا الَّذِينَ آمَنُوا أَطِيعُوا اللَّهَ وَأَطِيعُوا الرَّسُولَ وَأُولَى الْأَمْرِ مِنْكُمْ فَإِنْ تَنَازَعْتُمْ فِي شَيْءٍ فَرُدُّوهُ إِلَى اللَّهِ وَالرَّسُولِ إِنْ كُنْتُمْ تُؤْمِنُونَ بِاللَّهِ وَالْيَوْمِ الْآخِرِ ذَلِكَ خَيْرٌ وَأَحْسَنُ تَأْوِيلًا ٩٥

Terjemahannya :

“Wahai orang-orang yang beriman, taatilah Allah dan taatilah Rasul (Muhammad), dan ulil amri (pemegang kekuasaan) diantara kamu. Kemudian, jika kamu berbeda pendapat tentang sesuatu, maka kembalikanlah kepada Allah (Al Quran) dan Rasul (sunnahnya), jika kamu beriman kepada Allah dan hari kemudian. Yang demikian itu, lebih utama (bagimu) dan lebih baik akibatnya.” (Al-Qur’an: kemenag-RI)

Tafsir Quran Surat An-Nisa Ayat 59: Wahai orang-orang yang beriman kepada Allah dan rasulnya serta melaksanakan syariatnya, laksanakanlah perintah-perintah Allah dan janganlah kalian mendurhakainya, dan penuhilah panggilan rasulnya dengan mengikuti kebenaran yang dibawanya, dan taatilah para penguasa kalian dalam perkara selain maksiat kepada Allah. Apabila kalian berselisih paham dalam suatu perkara diantara kalian, maka kembalikanlah ketetapan hukumnya kepada kitab Allah dan Sunnah rasulnya, Muhammad , jika kalian memang beriman dengan sebenar-benarnya kepada Allah dan hari perhitungan. Mengembalikan persoalan kepada al-qur'an dan assunnah itu adalah lebih baik bagi kalian daripada berselisih paham dan pendapat atas dasar pikiran belaka dan akan lebih baik akibat dan dampaknya.

G. Hubungan antar variabel

1. Hubungan *leader member exchange*, keadilan distributif dan keadilan prosedural terhadap *work engagement*

Work engagement ditandai dengan adanya rasa semangat, dedikasi, dan rasa penghayatan dalam melakukan pekerjaan (Schaufeli dkk., 2002). Karyawan yang *engaged* tidak hanya bekerja dan menjalankan aktivitas sehari-hari melainkan merasa bangga dan semangat dalam bekerja dan juga tempat bekerjanya (Prihutami dkk., 2015).

Faktor yang dapat mempengaruhi keterikatan kerja adalah *leader member exchange* dan keadilan secara prosedural maupun hasil. Menurut Yukl (1998) bagaimana pimpinan dan bawahan mengembangkan hubungan saling mempengaruhi satu sama lain dan menegosiasikan peran bawahan dalam satu

organisasi. LMX bukan hanya mengamati perilaku atasannya saja tetapi menekankan pada kualitas hubungan antara atasan dan bawahan, Kuatnya pengaruh dan perilaku positif pimpinan akan meningkatkan keterikatan kerja karyawan. Peran pemimpin yang memberikan pengaruh positif dikaitkan dengan keadilan dalam distributif dan prosedural akan memberi pengaruh yang positif yang membuat para karyawan merasa senang dan bersemangat dalam bekerja sehingga akan meningkatkan *work engagement*. Sebelumnya penelitian ini juga pernah dilakukan oleh Saks (2006), yang menyatakan bahwa keadilan distributif dan prosedural adalah salah satu prediktor terbentuknya keterikatan karyawan dalam organisasi. Dari uraian di atas dapat dilihat bahwa berbagai faktor yang dapat mempengaruhi *work engagement* harus diperhatikan agar bisa menunjang produktivitas karyawan

2. Hubungan *leader member exchange* terhadap *work engagement*

LMX merupakan kualitas hubungan timbal balik antara atasan dan bawahan untuk menghasilkan kinerja yang baik bagi perusahaan. Dalam hubungan pertukaran yang berkualitas tinggi, supervisor sebagai pemimpin mendukung bawahan dengan memberikan kepercayaan dan dukungan emosional kepada bawahan (Graen dan Uhl-Bien, 1995). *Work engagement* menjadi fokus yang dapat membuat karyawan untuk menggunakan seluruh kemampuan dan potensinya untuk menyelesaikan pekerjaan dan mengabaikan tekanan serta kesulitan yang ada. Jadi karyawan dengan tingkat LMX yang tinggi mampu mengembangkan *work engagement* yang dapat berkontribusi terhadap kinerja.

Menurut Agarwal, et al. (2012) menjelaskan bahwa *leader-member exchange* (LMX) berpengaruh positif dan signifikan terhadap *work engagement*. Hubungan ini mempunyai berpengaruh terhadap serangkaian interaksi antara pemimpin dan bawahan saling memberikan timbal balik serta memiliki ketergantungan satu sama lain.

3. Hubungan keadilan distributif terhadap *work engagement*

Keadilan distribusi yang dirasakan oleh karyawan, akan mampu memainkan perannya lebih baik dari pada sekedar keterikatan terhadap pekerjaan. Karyawan yang merasa bahwa perusahaan cukup adil dalam pendistribusian sumber daya akan memunculkan keterikatan karyawan terhadap pekerjaannya serta membuat karyawan lebih fokus dan bersemangat dalam bekerja. Menurut Margaretha & Santosa (2012) yang menjelaskan bahwa keadilan distributif berpengaruh signifikan dan positif terhadap *work engagement* pada staf pengajar di Jurusan Manajemen Universitas Kristen Maranatha Bandung.

4. Hubungan keadilan prosedural terhadap *work engagement*

Dilihat dari perlakuan yang adil secara prosedur dari atasan maka karyawan akan menganggap organisasinya seperti keluarga sendiri (Masrukhin, 2014). Adanya keadilan prosedural, karyawan akan merasa bahwa karyawan telah diperlakukan secara adil oleh organisasi, dan keterikatan kerja karyawan akan meningkat. Penelitian yang dilakukan oleh Margaretha & Santosa (2012) menemukan bahwa keadilan prosedural berpengaruh positif terhadap *work engagement* dosen dan staf Jurusan Manajemen Universitas Kristen Maranata Bandung. Dari hasil penelitian ini, didukung oleh penelitian yang dilakukan oleh

(Gupta & Kumar, 2015), yang menunjukkan bahwa keadilan prosedural memiliki dampak positif terhadap employee engagement di sekolah bisnis India. Oleh karena itu, jika prosedur atau metode yang digunakan untuk menentukan keputusan kerja dianggap adil, maka keterikatan kerja karyawan akan meningkat.

H. Kerangka Pikir

Berdasarkan judul “Pengaruh *leader member exchange*, keadilan distributif dan keadilan prosedural terhadap *work engagement*”, maka variabel X1 adalah *leader member exchange*, variabel X2 adalah keadilan distributif, variabel X3 adalah keadilan prosedural yang kemudian memengaruhi secara simultan variabel Y. Dimana variabel Y adalah *work engagement*. Berdasarkan uraian di atas, maka kerangka pikir yang dirumuskan dalam penelitian ini adalah sebagai berikut:

Gambar 2.1
Kerangka Pikir

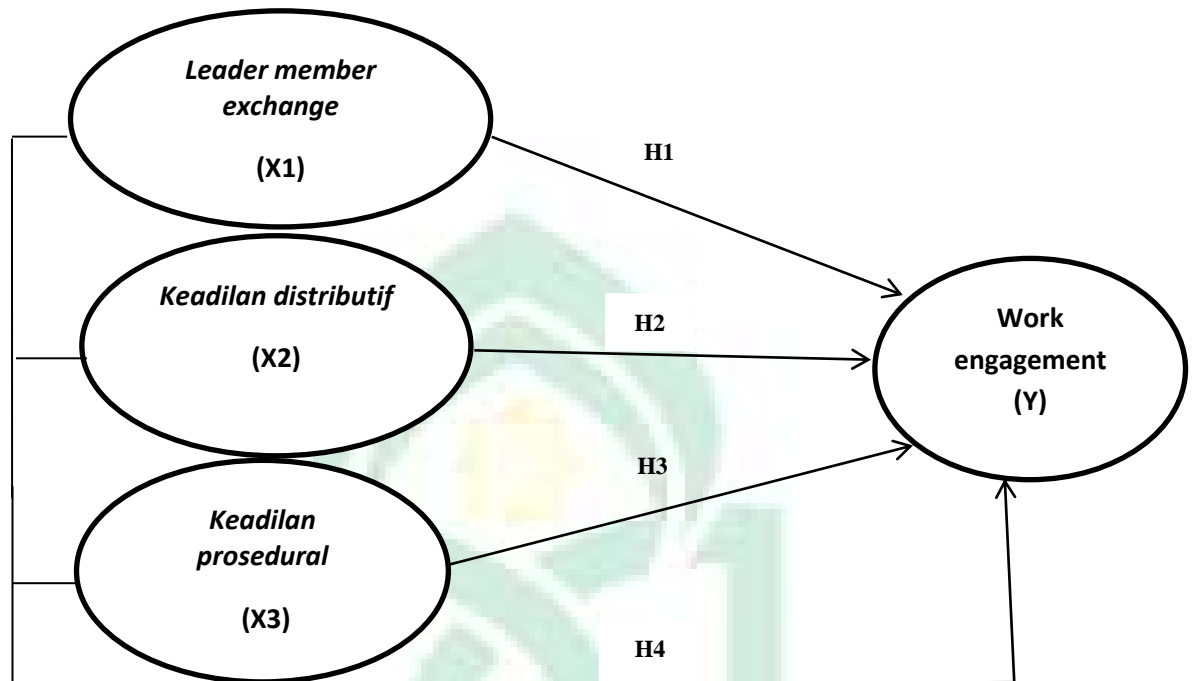

Leader member exchange (X1) memiliki hubungan yang saling ketergantungan karena hubungan timbal balik yang baik antara karyawan akan mempengaruhi work engagement (Y). Keadilan distributif (X2) akan mempengaruhi keterikatan kerja karyawan (Y) karena keadilan dalam hal pendistribusian sumber daya akan meningkatkan work engagement. Keadilan prosedural (X3) akan mempengaruhi work engagement (Y) karena jika prosedur atau cara yang digunakan untuk menentukan keputusan kepegawaian dianggap adil, maka karyawan akan meningkatkan keterikatan kerjanya. *Leader member exchange* (X1) dapat memberikan pengaruh positif dikaitkan dengan keadilan dalam distributif (X1) dan prosedural (X2) akan memberi pengaruh yang positif

yang membuat para karyawan merasa senang dan bersemangat dalam bekerja sehingga akan meningkatkan *work engagement* (Y)



BAB III

METODE PENELITIAN

A. Jenis Penelitian

Jenis yang digunakan didalam penelitian ini adalah jenis penelitian kuantitatif. Penelitian kuantitatif diartikan sebagai penelitian yang didasarkan pada filosofi positivis, yang akan digunakan untuk menyelidiki populasi dan sampel tertentu. Tujuan dari Penelitian kuantitatif ini digunakan untuk memperkuat sebuah fakta dan juga untuk membuat prediksi mengenai teori yang akan dikeluarkan. Untuk pengumpulan data ini menggunakan instrumen penelitian, hipotesis yang telah ditetapkan. Kemudian data diolah dengan menggunakan alat analisis deskriptif dan kuantitatif menggunakan SPSS.

B. Tempat dan Waktu Penelitian

Tempat penelitian dilaksanakan di PT. Unggul Widya Teknologi Lestari subjek ini dipilih karena PT. Unggul Widya Teknologi Lestari adalah salah satu perusahaan yang diasumsikan bahwa karyawan dan atasan yang bekerja cukup lama memiliki *engaged* dengan pekerjaannya. Penelitian ini akan dilaksanakan selama 2 bulan yang dimulai pada bulan agustus sampai september 2020.

C. Pendekatan penelitian

Dalam penelitian ini menggunakan pendekatan kuantitatif, yaitu penelitian yang menekankan analisisnya pada data-data numerical (angka) yang diolah dengan metode statistika. Pada dasarnya, pendekatan kuantitatif dilakukan pada penelitian inferensial (dalam rangka pengujian hipotesis) dan menyandarkan kesimpulan hasil pada suatu probabilitas kesalahan penolakan hipotesis nihil.

Dengan metode kuantitatif akan diperoleh signifikansi perbedaan kelompok atau signifikansi hubungan antar variabel yang diteliti.

D. Populasi dan Sampel

1. Populasi

Populasi diartikan sebagai wilayah umum yang ditentukan oleh peneliti yang terbagi atas objek dan subjek yang memiliki kualitas dan ciri tertentu untuk dipelajari yang selanjutnya ditarik kesimpulan (Sugiyono, 2012). Populasi yang ditetapkan dalam penelitian ini yaitu seluruh karyawan yang bekerja pada bagian pabrik kelapa sawit PT. Unggul Widya Teknologi Lestari area Pasangkayu sebanyak 173 karyawan.

2. Sampel

Sampel adalah sebagian dari karakteristik yang menjadi sumber data sebenarnya dalam suatu penelitian (Sugiyono, 2008). Teknik pengambilan sampel yang digunakan ialah *probability sampling* dengan metode sampel random sederhana, yakni pemberian kesempatan yang sama pada setiap anggota yang ada dalam suatu populasi untuk dijadikan sampel.

Dalam hal penentuan sampel, penelitian ini menggunakan rumus slovin. Rumus slovin merupakan sebuah rumus atau formula untuk menghitung sampel minimal apabila perilaku dari sebuah populasi tidak diketahui secara pasti. Rumus ini pertama kali diperkenalkan oleh slovin pada tahun 1960. Rumus ini biasa digunakan dalam penelitian survey dimana biasanya memiliki jumlah sampel yang besar, sehingga diperlukan sebuah formula untuk mendapatkan sampel yang sedikit tetapi dapat mewakili seluruh populasi.

$$n = \frac{N}{1 + N(e)^2}$$

Keterangan :

n = ukuran sampel

N = jumlah populasi

e = batas toleransi kesalahan (*error tolerance*)= 5%

$$n = \frac{173}{1 + (173 \times 0,05)^2}$$

$$n = \frac{173}{1 + (173 \times 0,0025)}$$

$$n = \frac{173}{1 + 0.4325}$$

$$n = \frac{173}{1.4325}$$

$$n = 120.77$$

Berdasarkan uraian tersebut, maka diperoleh sampel sebanyak 120.77 dibulatkan menjadi 120. sehingga sampel untuk penelitian ini yaitu sebanyak 120 responden.

E. Jenis dan Sumber Data

1. Jenis Data

Dalam penelitian ini jenis data yang digunakan yaitu data primer dan data sekunder. Data primer merupakan data yang pertama kali dikumpulkan melalui kuesioner dengan cara online atau cetak. Sedangkan data sekunder adalah data yang diperoleh melalui publikasi keduanya cetak dan online yang tersedia untuk umum.

2. Sumber data

Sumber data yang digunakan yaitu data yang bersumber dari data primer dan sekunder dan cara mendapatkan datanya langsung dari subjek yang diteliti agar dapat diketahui keadaan yang sebenarnya melalui wawancara dan kuesioner.

F. Teknik Pengumpulan Data

Dalam penelitian ini teknik yang digunakan dalam mengumpulkan data sekunder dan primer yaitu :

1. Kuesioner

Menurut Sugiyono (2012) kuesioner merupakan teknik mengumpulkan data yang dilakukan dengan memberi seperangkat pertanyaan dan pernyataan tertulis kepada responden untuk dijawab. Kuesioner dalam penelitian ini berisi daftar pernyataan kepada karyawan PT. Unggul Widya Teknologi Lestari yang terpilih sebagai responden. Responden mempunyai kebebasan untuk memberikan jawaban atau respon sesuai dengan persepsinya. Pernyataan tersebut disusun peneliti berdasarkan indikator dari setiap variabel penelitian.

2. Studi Pustaka

Studi pustaka merupakan penelusuran mengenai informasi dengan cara mengkaji, mengutip berbagai jenis informasi yang didapatkan dari berbagai buku-buku, data dari sebuah dokumen, serta menggunakan teori yang sudah ada yang digunakan sebagai sumber pendukung untuk mengungkapkan masalah atau fenomena yang diangkat yang menjadi topik dalam sebuah penelitian.

G. Instrumen Penelitian

Instrumen penelitian adalah teknik pengumpulan data yang berguna untuk mengukur fenomena atau menjawab permasalahan dalam penelitian.

Tabel 3.1

Instrumen Penelitian

No	Variabel	Devinisi Variabel	Indikator	Skala
1	<i>work engageme nt</i>	Keterikatan kerja adalah keadaan dimana anggota dari sebuah organisasi mengidentifikasi dirinya dengan pekerjaan, dalam keadaan keterikatan seseorang akan mempekerjakan dirinya dan mengekspresikan dirinya secara fisik, kognitif, dan emosional selama bekerja	<ol style="list-style-type: none"> 1. <i>Vigor</i> 2. <i>Dedication</i> 3. <i>absuption</i> 	Likert
2	<i>Leader member exchange</i>	Leader-member exchange diartikan sebagai kualitas hubungan timbal balik antara atasan dan bawahan agar dapat menghasilkan kinerja yang baik	<ol style="list-style-type: none"> 1. <i>trust</i> 2. <i>respect</i> 3. <i>obligation</i> 	Likert
3	Keadilan distributif	keadilan distributif adalah persepsi keseimbangan	<ol style="list-style-type: none"> 1. Jadwal kerja 2. Beban kerja 3. Penghargaan 4. Tanggung 	Likert

		distribusi hasil organisasi berupa gaji, tunjangan dan bonus	jawab 5. Tingkat gaji	
4	Keadilan prosedural	Keadilan prosedural menunjuk pada keadilan yang diterima dari prosedur yang digunakan untuk membuat keputusan-keputusan, keadilan prosedural mengacu pada keadilan peraturan dan prosedur dimana penghargaan didistribusikan	1. Konsistensi 2. Minimalisasi bias 3. Informasi yang akurat 4. Dapat diperbaiki 5. Respresentatif 6. Etis	Likert

H. Teknik Analisis Data

Teknik analisis data dalam penelitian ini adalah data kuantitatif maka teknik analisis data menggunakan metode statistik yang telah tersedia. Dalam penelitian ini menggunakan metode analisis regresi berganda. Sebelum melakukan regresi linear berganda, dilakukan metode uji asumsi klasik untuk mendapatkan hasil yang baik dengan tahap sebagai berikut:

1. Uji Validitas

Uji validitas bertujuan untuk mengetahui sejauh mana ketepatan instrumen sebagai alat pengukur yang ingin diukur. Suatu pengukuran instrumen dikatakan valid apabila instrumen tersebut Suatu pengukuran *construct* sesuai dengan harapan dan tujuan peneliti. Uji validitas dilakukan dengan cara membandingkan nilai *corrected item- total correlation* atau disebut dengan *r* hitung pada Setiap item pertanyaan terhadap nilai *r* tabel.

2. Uji Realibilitas

Menurut Situmorang dan Lutfi (2015) reabilitas adalah alat yang digunakan untuk mengukur kuesioner yang merupakan indikator dari variabel atau konstruk. Jika respon seseorang terhadap pernyataan tersebut konsisten atau stabil dari waktu ke waktu, maka kusioner tersebut dikatakan dapat dipercaya atau dapat diandalkan. Untuk menguji reliabilitas pada penelitian ini dilakukan menggunakan alat bantu SPSS, yaitu uji statistik *Cronbach Alpha* (α). Suatu konstruk atau variabel dikatakan *reliabel* jika memberikan nilai *Cronbach Alpha* $> 0,70$. Imam Ghozali (2013)

3. Uji Asumsi Klasik

Tahapan awal yang digunakan sebelum melakukan analisis regresi linier yaitu uji asumsi klasik. Ghozali mengungkapkan ada berbagai penyimpangan dari asumsi klasik yang sering muncul pada saat menggunakan model regresi diantaranya yaitu uji normalitas, uji multikolinearitas, uji autokorelasi, dan uji heteroskedastisitas. Uraian detailnya akan dijelaskan sebagai berikut:

a. Uji Normalitas

Dalam melakukan Uji normalitas pada dasarnya memiliki tujuan agar mendapatkan informasi apakah dalam model regresi, variabel pengganggu atau residual mempunyai distribusi normal. Model regresi yang baik memiliki distribusi data normal atau penyebaran data statistik pada sumbu diagonal dari grafik distribusi normal. Sebuah kumpulan data dapat dikatakan normal atau tidaknya data dapat dilihat dengan dasar pengambilan keputusan sebagai berikut:

- 1) Apabila penyebaran data ada disekitar garis diagonal dan mengikuti arah garis diagonal atau grafiik histogramnya menandakan pola distribusi normal, sehingga model regresi tersebut bisa dikatakan sudah memenuhi salah satu syarat asumsi normalitas.
- 2) Dasar pengambilan keputusan yang selanjutnya merupakan kebalikan dari poin pertama yaitu apabila terdapat data menyebar jauh dari diagonal atau tidak mengikuti arah garis diagonal atau grafik histogram tidak menunjukkan pola distribusi normal, sehingga dikatakan model regresi tidak memenuhi asumsi normalitas.

Uji statistic non parametric *Kolmogorov-Smirnov* digunakan untuk mengetahui apakah data berdistribusi normal atau tidak. Apabila hasil *Kolmogorov-Smirnov* menunjukkan nilai signifikan di atas 0,05 maka data terdistribusi dengan normal. Tetapi bila nilai signifikan kurang dari 0,05 maka data tersebut tidak berdistribusi normal.

b. Uji Multikolinearitas

Tujuan dari pengujian ini untuk mengetahui apakah dalam model regresi ditemukan adanya korelasi antar variabel bebas. Dalam model regresi yang baik seharusnya tidak boleh ada korelasi diantara variabel bebas. Apabila variabel bebas saling berkorelasi, maka dapat dikatakan variabel ini tidak ortogonal. Variabel ortogonal merupakan variabel bebas yang nilai korelasinya antara variabel bebas lainnya sama dengan nol.

c. Uji Heterokedastisitas

Tujuan uji heterokedastisitas adalah untuk menguji apakah dalam model regresi terjadi ketidak samaan varians. Untuk mengetahui adanya heterokedastisitas dapat dilakukan dengan uji *Glejser*. Jika varians dari residual satu pengamatan ke pengamatan lain tetap maka disebut homoskedastisitas dan apabila berbeda disebut heteroskedastisitas. Model regresi yang baik adalah yang homokedastisitas atau tidak terjadi heteroskedastisitas.

d. Uji Autokorelasi

Tujuan dari Uji autokorelasi adalah untuk menguji suatu model apakah dalam model regresi linear ada korelasi diantara kesalahan pengganggu pada periode t dengan kesalahan pengganggu pada periode $t-1$ yang artinya keadaan pada saat ini sangat dipengaruhi oleh kondisi sebelumnya dengan kata lain autokorelasi sering terjadi pada data *time series*. (Ghozali, 2013) menjelaskan model regresi yang baik adalah regresi yang bebas dari autokorelasi. Untuk

mengetahui apakah pada model regresi mengandung autokorelasi dapat digunakan pendekatan DW (*Durbin Watson*).

4. Metode Pengujian Hipotesis

a. Analisis Regresi Linear Berganda

Analisis Regresi bertujuan untuk menguji hubungan pengaruh antara satu variabel terhadap variabel lain. Variabel independen dalam penelitian ini adalah *Leader member exchange*, keadilan distributif, dan keadilan prosedural dengan variabel dependen yang digunakan adalah *work engagement*. Persamaan untuk regresi linier berganda adalah sebagai berikut (Bhuono Agung, 2005: 43):

$$Y = \beta_0 + \beta_1 X_1 + \beta_2 X_2 + \beta_3 X_3 + e$$

Keterangan:

Y = *work engagement*

X_1 = *leader memeber exchange*

X_2 = *keadilan distributif*

X_3 = *keadilan prosedural*

β_0 = Konstanta

$\beta_1, \beta_2, \beta_3$ = Koefisien regresi untuk X_1, X_2, X_3

e = error

b. Analisis Koefisien Determinasi (R^2)

Pada dasarnya tujuan Koefisien determinasi (R^2) adalah untuk mengetahui seberapa besar kontribusi variasi X terhadap variasi Y (Supranto, 2009:284). Nilai koefisien determinasi adalah antara 0-1. Nilai R^2 memiliki range antara 0 sampai

1 ($0 \leq R^2 \leq 1$). Nilai R^2 yang rendah memiliki pengertian bahwa kemampuan dalam menjelaskan variabel dependen untuk memperhitungkan perubahan variabel independen memiliki keterbatasan. Nilai intens berarti bahwa variabel terikat menyediakan semua informasi yang diperlukan untuk memperkirakan variansi variabel bebas.

c. Uji Regresi secara simultan (Uji F)

Pengujian ini dilakukan untuk mengetahui secara bersama-sama apakah semua variabel independen atau bebas yang dimasukkan memiliki pengaruh secara signifikan terhadap variabel dependen atau terikat. Apabila probabilitas (sig.F) $> (0,05)$ maka tidak terdapat pengaruh yang signifikan dari variabel independen terhadap variabel dependen, dan jika probabilitas (sig.F) $< (0,05)$ maka terdapat pengaruh yang signifikan dari variabel independen terhadap variabel dependen. Cara melakukan uji F adalah sebagai berikut:

- a. Membandingkan hasil besarnya kemungkinan melakukan kesalahan (tingkat signifikansi) yang muncul, dengan tingkat probabilitas munculnya kejadian (probabilitas) yang ditetapkan sebesar 5% atau 0,05 pada output, untuk mengambil keputusan menolak atau menerima hipotesis nol (H_0):
 - 1) Jika signifikansi $> 0,05$ maka keputusannya menerima H_0 dan menolak H_a .
 - 2) Jika signifikansi $< 0,05$ maka keputusannya menolak H_0 dan menerima H_a .
- b. perbandingan nilai statistik F hitung dengan nilai statistik F tabel :
 - 1) jika nilai statistik F hitung $<$ nilai statistik F tabel, maka H_0 diterima.

2) Jika nilai statistik F hitung $>$ nilai statistik F tabel, maka H_0 ditolak.

d. Uji Regresi secara Parsial (Uji t)

Uji t digunakan untuk menguji hipotesis secara parsial guna menunjukkan pengaruh tiap variabel independen secara individu terhadap variabel dependen. Uji t adalah pengujian koefisien regresi masing-masing variabel independen terhadap variabel dependen untuk mengetahui seberapa besar pengaruh variabel independen terhadap variabel dependen. Untuk melakukan uji t dapat digunakan cara sebagai berikut :

- a. Perbandingan hasil tingkat probabilitas melakukan kesalahan (tingkat signifikansi) yang ditetapkan sebesar 5% atau 0,05 dalam output, untuk menerima atau menolak hipotesis nol untuk memutuskan (H_0) :
 - 1) Jika signifikansi $>$ 0,05 maka keputusannya adalah menerima H_0 dan menolak H_a .
 - 2) Jika signifikansi $<$ 0,05 maka keputusannya adalah menolak H_0 dan menerima H_a .
- b. Perbandingan nilai statistik t hitung dengan nilai statistik t tabel:
 - 1) Jika nilai statistik t hitung $<$ nilai statistik tabel, maka H_0 diterima.
 - 2) Jika nilai statistik t hitung $>$ nilai statistik tabel, maka H_0 ditolak.

BAB IV HASIL DAN PEMBAHASAN

A. Gambaran Umum Penelitian

1. Sejarah Perusahaan

PT. Unggul widya teknologi lestari (UWTL) adalah perusahaan kelapa sawit yang berlokasi di provinsi Sulawesi Barat, provinsi ini merupakan hasil pemekaran dari provinsi Sulawesi Selatan. Provinsi Sulawesi barat di bentuk pada 5 oktober tahun 2004 berdasarkan UU No. 26 tahun 2004 memiliki luas wilayah sekitar 16.796,19 km, dengan jumlah kabupaten ada 5 (lima). Sulawesi barat dikenal sebagai daerah penghasil produk perkebunan seperti, kakao, kopi arabika, cengkeh dan kelapa sawit. Dan beberapa tahun terakhir lahan komoditi perkebunan kelapa sawit terus di buka dan semakin bertambah mengingat, prospek pasar yang menjanjikan didukung dengan lahan yang sesuai syarat tumbuh yang baik untuk tanaman kelapa sawit.

PT UWTL didirikan oleh Bapak Tjiung Wanara Njoman sebagai salah satu investor swasta nasional yang sebelumnya merupakan pengusaha perkebunan kakao dan kontraktor bangunan pabrik kelapa sawit. Perkembangan usaha dan prospek yang sangat menjanjikan, komoditi produk kelapa sawit, PT UWTL mendirikan usaha dibidang perkebunan kelapa sawit.

PT UWTL resmi mempunyai izin untuk mengolah lahan di daerah kabupaten Mamuju utara (saat ini kabupaten pasangkayu). Berdasarkan Kementrian Pertanian RI/NO/351/KPTS/KB510/1987 tertanggal 15 juni

1987, dan mencadangkan area seluas 17.000 ha dengan rancangan penanaman kelapa sawit seluas 10.000 ha. Awal mula pendirian perkebunan pada tanggal 27 November 1988, gubernur Sulawesi Selatan melakukan peletakkan batu pertama dan diikuti dengan penanaman kelapa sawit yang pertama pada tanggal 09 Juli 1989 oleh Menteri Perkebunan dan tanaman Keras Ir. Hasrul Harapap yang didampingi Wakil Gubernur Sulawesi Selatan H. Zainal Basri Palaguna, Bapak tjiung wanara Tjoman dan H. Aziz Ihsam menjadi sebuah tonggak awal keseriusan PT UWTL untuk membangun usahanya di bidang perkebunan kelapa sawit. Sedangkan untuk pembangunan pabrik pertama didirikan pada tanggal 27 November 1990 dengan kapasitas olah 60 ton/jam dan mulai beroprasi pada tahun 12 juli 1992.

Sebelumnya pada tahun juni 1990 dibangun pelabuhan khusus untuk pengapalng *CPO* dan *karnel* dengan nama pelabuhan Bone Manjeng, yang terletak di Desa Doda, kecamatan Sarudu, Kabupaten Pasangkayu, provinsi Sulawesi Barat, sehingga dengan pembangunan pelabuhan tersebut, dapat mempermudah proses pendistribusian hasil produksi *CPO* dan karnel. Pada bulan agustus tahun 1994 PT UWTL melakukan pengiriman pertama kalinya *CPO* dan karnel di pelabuhan tersebut.

2. Letak Administratif dan Geografis

Berdasarkan letak geografis perkebunan kelapa sawit PT. UWTL berada pada koordinat antara $118^{\circ} 46'15,9''$ BT – $119^{\circ}6'9,06''$ BT serta $02^{\circ}51'30,71''$ LS. Dan secara administratif, berada di Desa Batu Motu,

Kec. Baras Kab. Pasangkayu, Prov Sulawesi Barat. Yang jaraknya 700 kilometer dari kota Makassar (Sulawesi Selatan) dan 200 kilometer dari kota Palu (Sulawesi Tengah). Letak Perkebunan kelapa sawit berada pada ketinggian 0 – 60 meter. Batas-batas area penanaman adalah :

Utara : Berbatas dengan sungai Lariang

Barat : Berbatas dengan jalan Poros Palu-Mamuju

Timur : Berbatasan dengan Hutan Lindung

Selatan : Berbatasan dengan Kecamatan Sarudu

3. Operasional Perusahaan

Untuk operasional kerja pada PT. Unggul Widya Teknologi Lestari terdiri dari:

a. Perkebunan kelapa sawit

PT. UWTL mengelola perkebunan yang terdiri dari perkebunan inti dan kebun plasma. Luas areal perkebunan inti adalah 13.794,32 Ha, yang dibagi atas dua bagian yaitu Baras I memiliki luas areal sebesar 4.563 Ha, dan Baras II memiliki luas sebesar areal 6.140 Ha, areal pembibitan dengan luas 9 Ha, dan areal peternakan dengan luas 16 Ha. Tanaman perkebunan kelapa sawit secara umum adalah tanaman yang menghasilkan (TM).

b. Pengolahan Kelapa sawit

Pengolah tandan buah segar (TBS) juga dilakukan oleh PT. UWTL dan karnel menjadi CPO dan PKO. Pengolahan TBS tersebut dilakukan di pabrik minyak kelapa sawit (PMKS) baras dengan jumlah kapasitas 60 ton/jam dan

PMKS Agri Baras menerima TBS untuk diolah dari kebun inti, plasma, kemitraan dan swadaya.

4. Visi dan Misi Perusahaan

Visi PT. unggul widya teknologi lestari adalah menjadi perkebunan kelapa sawit yang unggul dan lestari. Sementara itu misi perusahaan adalah :

1. Mengutamakan tata kelola perusahaan yang bersih dan profesional.
2. Senantiasa memperbaharui kualitas dan keterampilan SDM.
3. Menghasilkan produk dengan kualitas unggul.
4. Berorientasi pada kepuasan stake holders.
5. Senantiasa peduli pada kelestarian lingkungan dan kesejahteraan masyarakat sekitar

Gambar 4.1

Struktur Organisasi PT. Unggul Widya Teknologi Lestari

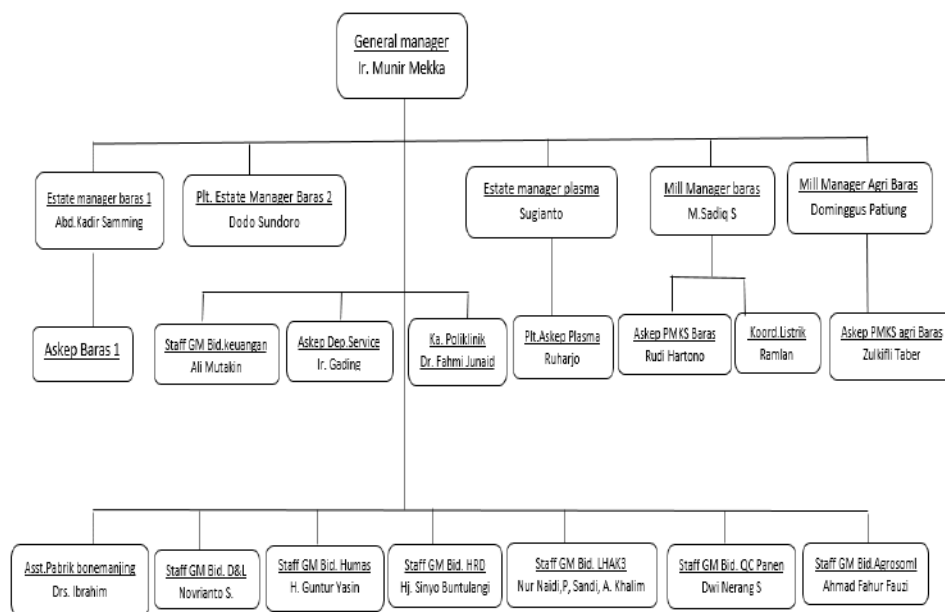

B. Karakteristik Responden

Karakteristik responden dalam penelitian ini adalah karyawan PT. UWTL yang berjumlah 120 responden. Untuk hasil dari penelitian yang akan dilakukan dapat diketahui karakteristik responden sebagai berikut:

1. Jenis kelamin

Berdasarkan karakteristik responden yang pertama adalah menurut jenis kelamin. Yang dilakukan untuk mengetahui proporsi jenis kelamin responden, dapat kita ketahui pada tabel di bawah ini :

Tabel 4.1

Karakteristik Responden Berdasarkan Jenis Kelamin

Jenis Kelamin	Jumlah Responden	Presentase
Laki-Laki	83	72.5%
Perempuan	33	27.5%
Total	120	100%

Sumber: Output SPSS 16

berdasarkan tabel 4.1 diatas terlihat bahwa pada penelitian ini terdapat 120 responden. untuk responden yang berjenis kelamin laki-laki memiliki jumlah presentase sebesar 72.5%, dan responden yang berjenis kelamin perempuan hanya sebesar 27.5%. Hal tersebut menunjukkan responden pada penelitian ini didominasi oleh responden yang berjenis kelamin laki-laki.

2. Usia

Berdasarkan karakteristik yang kedua yaitu usia, adapun perincian usia responden dalam penelitian ini adalah sebagaiberikut:

Tabel 4.2
Karakteristik Berdasarkan Usia Responden

Usia	Jumlah Responden	Presentase
20-30	38	31.7%
31-40	50	41.7%
41-50	22	18.3%
>50	10	8.3%
Total	120	100%

Sumber: Output SPSS 16

Berdasarkan tabel 4.2 diatas, dapat diketahui jumlah responden sebanyak 120 pada interval usia 20-30 tahun berjumlah 38 orang (31.7%), usia 31-40 tahun berjumlah 50 orang (41.7%), usia 41-50 tahun berjumlah 22 orang (18.3%), dan usia > 50 tahun berjumlah 10 orang (8.3%). Sehingga dapat diketahui usia responden yang paling banyak mengisi kusioner yaitu usia antara 31-40 tahun yang memiliki jumlah presentase sebesar 41.7%, sedangkan responden yang paling sedikit mengisi kusioner yaitu usia >50 tahun dengan presentase sebesar 8.3%.

3. *Pendidikan Terakhir*

Karakteristik yang ke tiga yaitu pendidikan terakhir, yang mencerminkan keahlian seseorang. Rincian pendidikan terakhir responden dapat dilihat pada tabel dibawah ini :

Tabel 4.3
Karakteristik Responden Berdasarkan Pendidikan Terakhir

Pendidikan Terakhir	Jumlah Responden	Presentase
SMA/SMK	53	44.2%
Diploma	21	17.5%
S1	42	35%
Lainnya	4	3.3%
Total	120	100%

Sumber: Output SPSS 16

Pada tabel 4.3 dapat dilihat jumlah responden yang terakhir kali mengenyam pendidikan SMA/SMK adalah sebanyak 53 responden (44.2%), Diploma sebanyak 21 responden (17.5%), S1 sebanyak 42 responden (35%), dan lainnya sebanyak 4 orang (3.3%). Dapat disimpulkan bahwa pendidikan terakhir didominasi oleh responden SMA/SMK.

C. Analisis Statistik Deskriptif

Statistik deskriptif digunakan untuk melihat distribusi data dari variabel yang digunakan dalam penelitian ini.

a) Analisis Deskripsi Variabel *Leader Member Exchange* (X1)

Hasil tanggapan dari responden mengenai *leader member exchange* pada PT. UWTL dapat dilihat pada tabel dibawah ini :

Tabel 4.4**Deskriptif Item Pertanyaan Variabel Leader Member Exchange**

No	Pertanyaan	Skor					Jumlah
		STS	TS	KS	S	SS	
1	X1.1	-	1	24	71	24	120
2	X1.2	-	-	10	76	34	120
3	X1.3	-	-	4	72	44	120
4	X1.4	-	-	2	54	64	120
5	X1.5	-	-	4	65	51	120

Sumber: Output SPSS 16

Berdasarkan Tabel 4.4 di atas diketahui bahwa 120 responden yang diteliti menjawab pertanyaan yang terdiri atas 5 item pertanyaan, jawaban terbesar dalam variabel (X1) yaitu setuju. Yang memberi jawaban setuju pada item pertanyaan (X1.3) sebanyak 72 orang, yang memberi jawaban sangat setuju pada item pertanyaan (X1.4) sebanyak 64 orang, yang memberi jawaban kurang setuju pada item pertanyaan (X1.1) sebanyak 24 orang, dan yang menjawab tidak setuju pada item pertanyaan (X1.1) adalah 1 orang.

b) Deskriptif Variabel Keadilan Distributif (X2)

Jawaban responden untuk variabel desain pelatihan dapat diketahui dalam tabel 4.5

Tabel 4.5

Deskriptif Item Pertanyaan Variabel Keadilan Distributif

No	Pertanyaan	Skor					Jumlah
		STS	TS	KS	S	SS	
1	X2.1	-	-	15	81	24	120
2	X2.2	-	-	10	66	44	120
3	X2.3	-	-	4	57	59	120
4	X2.4	-	-	2	45	73	120
5	X2.5	-	-	2	51	67	120

Sumber: Output SPSS 16 (2021)

Berdasarkan tabel 4.5 diketahui bahwa 120 responden yang menjawab 5 item pertanyaan yang diberikan oleh peneliti, jawaban terbanyak pada variabel (X2) adalah jawaban setuju dan sangat setuju. Dimana jawaban setuju untuk item pertanyaan (X2.1) sebanyak 83 orang, jawaban sangat setuju untuk item pertanyaan (X2.4) sebanyak 73 orang, dan jawaban kurang setuju pada item pertanyaan (X2.1) sebanyak 15 orang.

c) Deskripsi Variabel Keadilan Prosedural (X3)

Jawaban responden untuk variabel keadilan prosedural dapat diketahui pada tabel 4.6

Tabel 4.6

Deskriptif Item Pertanyaan Variabel Keadilan Prosedural

No	Pertanyaan	Skor					Jumlah
		STS	TS	KS	S	SS	
1	X3.1	-	-	13	75	32	120
2	X3.2	-	-	11	71	38	120
3	X3.3	-	-	10	67	43	120
4	X3.4	-	-	4	75	41	120
5	X3.5	-	-	5	74	41	120

Sumber: Output SPSS 16 (2021)

Berdasarkan tabel 4.6 diketahui bahwa 120 responden menjawab 5 item pertanyaan yang sudah disediakan oleh peneliti, dimana jawaban setuju merupakan jawaban yang paling banyak dalam item variabel (X3). Terdapat 75 responden yang memberi jawaban setuju pada item pertanyaan (X3.3 dan (X3.4), jawaban sangat setuju pada item pertanyaan (X3.3) sebanyak 43 responden, dan untuk jawaban kurang setuju pada item pertanyaan (X3.1) sebanyak 13 responden.,

d. Deskripsi Variabel Work Engagemen (Y)

Tanggapan responden terhadap variabel work engagement dapat dilihat pada tabel 4.7

Tabel 4.7
Deskriptif Item Pertanyaan Variabel *Work Engagement*

No	Pertanyaan	Skor					Jumlah
		STS	TS	KS	S	SS	
1	Y1	-	-	9	77	34	120
2	Y2	-	-	3	73	43	120
3	Y3	-	-	1	71	48	120
4	Y4	-	-	-	61	59	120
5	Y5	-	-	-	51	69	120

Sumber: Output SPSS 16 (2021)

Berdasarkan tabel 4.7 dapat diketahui bahwa 120 responden, menjawab 5 item pertanyaan yang sudah disediakan oleh peneliti. Dimana jawaban setuju merupakan jawaban yang paling banyak pada variabel (Y). Dimana terdapat 77 responden yang memberi jawaban pada item pertanyaan (Y1), jawaban sangat setuju pada item pertanyaan (Y5) sebanyak 69, dan jawaban kurang setuju pada item pertanyaan (Y1) adalah 9 responden.

A. Analisis Dan Olah Data Statistik

1. Hasil Uji Validitas Dan Reliabilitas

Tujuan dari Uji validitas dan uji reabilitas adalah untuk mengukur hasil pengujian pada item-item pernyataan kuesioner dengan alat bantuan SPSS versi 16.

a. Uji Validitas

Uji validitas dilakukan untuk mengetahui valid tidaknya suatu kuesioner. Jika dalam kusioner yang akan diukur dapat mengungkapkan pertanyaan tersebut,

maka kuesioner tersebut dikatakan valid. (Ghozali, 2013). Berikut ini adalah hasil uji validitas yang telah dilakukan dalam penelitian ini.

Tabel 4.8
Uji Validitas

Variabel	Item	r- hitung	r- tabel	Keterangan
Leader Member Exchange (X1)	X1.1	0.660	0.177	Valid
	X1.2	0.759	0.177	Valid
	X1.3	0.714	0.177	Valid
	X1.4	0.588	0.177	Valid
	X1.5	0.427	0.177	Valid
Keadilan Distribusi (X2)	X2.1	0.710	0.177	Valid
	X2.2	0.730	0.177	Valid
	X2.3	0.677	0.177	Valid
	X2.4	0.600	0.177	Valid
	X2.5	0.521	0.177	Valid
Keadilan prosedural (X3)	X3.1	0.660	0.177	Valid
	X3.2	0.759	0.177	Valid
	X3.3	0.714	0.177	Valid
	X3.4	0.588	0.177	Valid
	X3.5	0.427	0.177	Valid
<i>Work Engagement</i> (Y)	Y.1	0.739	0.177	Valid
	Y.2	0.652	0.177	Valid
	Y.3	0.686	0.177	Valid
	Y.4	0.705	0.177	Valid
	Y.5	0.762	0.177	Valid

Sumber: Output SPSS 16 (2021)

Dari hasil tabel 4.8 diatas dapat memberikan informasi bahwa seluruh item pertanyaan mempunyai nilai koefisien korelasi positif dan r hitung lebih besar daripada r -tabel. pada taraf signifikansi 5% ($\alpha = 0,05$) dan $n = 120$ dan nilainya lebih besar dari nilai r -tabel sebesar 0,177. Dengan demikian hasil data yang didapatkan telah valid sehingga dapat dilakukan pengujian data selanjutnya.

b. Uji Reliabilitas

Tahap pengujian realibilitas yang digunakan untuk mengukur suatu kusioner yang menjadi indikator dari variabel atau konstruk. Apabila jawaban seseorang terhadap pernyataan adalah konsisten atau dari waktu ke waktu tetap stabil maka kusioner tersebut dapat dikatakan reliabel atau handal. Hasil pengujian realibilitas dapat dilihat pada tabel sebagai berikut :

Tabel 4.9
Uji Realibilitas

Variabel	Cronbach's Alpha	N Of Items
<i>Leader Member Exchange (X1)</i>	0,619	5
Keadilan Distributif (X2)	0,658	5
Keadilan Prosedural(3)	0,677	5
<i>Work Engagement (Y)</i>	0,770	5

Sumber: Output SPSS 16 (2021)

Dari tabel 4.9 menunjukkan bahwa semua variabel dinyatakan *reliable* karena telah melewati batas koefisien reliabilitas yaitu *cronbach alpha* semua variabel $> 0,60$, sehingga untuk selanjutnya setiap item pada masing-masing konsep variabel layak digunakan sebagai alat ukur.

2. Uji Asumsi Klasik

Dalam melakukan penelitian terdapat banyak tahap yang harus dilalui secara terstruktur seperti halnya sebelum menggunakan teknik analisis Regresi Linear Berganda untuk uji hipotesis, maka terlebih dahulu dilaksanakan uji asumsi klasik. Dimana dalam melakukan pengujian ini bertujuan untuk melihat apakah asumsi-asumsi yang diperlukan dalam analisis regresi linear berganda terpenuhi, uji asumsi klasik dalam penelitian ini menguji normalitas data secara statistik, uji multikolonieritas, dan uji heteroskedastisitas.

a. Uji Normalitas

Untuk uji normalitas pada dasarnya digunakan untuk mengetahui apakah nilai residual berdistribusi normal atau tidak. Untuk menentukan perolehan data apakah data residual terdistribusi secara normal, sehingga uji statistik dilakukan dengan menggunakan uji *one sampel Kolmogorovskmirnov*. uji ini dilakukan untuk memperoleh angka yang lebih mendetail. Jika nilai signifikansi uji Kolmogorov-Smirnov lebih besar dari 0,05 maka persamaan regresi dikatakan lolos normalitas.

Tabel 4.10

Hasil Uji Normalitas

One-Sample Kolmogorov-Smirnov Test		Unstandardized Residual
N		120
Normal Parameters ^a	Mean	.0000000
	Std. Deviation	1.24260881
Most Extreme Differences	Absolute	.049
	Positive	.024
	Negative	-.049
Kolmogorov-Smirnov Z		.532
Asymp. Sig. (2-tailed)		.940

Sumber: Output SPSS 16 (2021)

Pada tabel 4.8 diketahui bahwa hasil uji normalitas diatas memperoleh data yang terdistribusi normal dikarenakan nilai Asymp Sig. (2-tailed) yaitu 0,940 > 0,05 sehingga dapat disimpulkan bahwa data terdistribusi normal.

b. Uji Multikolinearitas

Tujuan dilakukannya uji multikolinearitas adalah untuk menguji apakah model regresi terdapat hubungan korelasi antar variabel bebas (independen). semestinya dalam model regresi yang baik tidak terjadi korelasi di antara variabel independen. Pengujian multikolonieritas dapat diketahui dengan melihat dari *Tolerance Value* atau *Variance Inflation Factor* (VIF), sebagai berikut: apabila nilai *tolerance* > 0,10 dan VIF < 10, sehingga dapat diartikan bahwa tidak terjadi multikolonieritas pada penelitian tersebut.

Tabel 4.11
Hasil uji multikolonieritas

Coefficients^a

Model		Collinearity Statistics	
		Tolerance	VIF
1	LMX	.858	1.165
	Keadilan Distributif	.713	1.402
	Keadilan Prosedural	.771	1.297

a. Dependent Variable: Work Engagement

Sumber : *Output SPSS 16 (2021)*

Dari hasil pengujian pada tabel 4.9 diatas, berdasarkan hasil nilai VIF semua variabel mempunyai nilai lebih kecil daripada 10 dan nilai tolerance lebih besar dari 0,10, maka dengan adanya hasil tersebut menjelaskan bahwa tidak ada multikolonieritas antar variabel independen dalam model regresi.

c. Uji Heteroskedastisitas

Dalam melakukan uji heteroskedastisitas ini adalah untuk menguji apakah terjadi ketidaksamaan variance residual dari satu pengamatan ke pengamatan lainnya dalam model regresi. Jika residual dari satu pengamatan ke pengamatan lain tetap maka disebut homoskedastisitas, dan apabila berbeda maka disebut heteroskedastisitas. Untuk memperoleh keputusan tentang adanya heteroskedastisitas yaitu jika nilai signifikansi lebih dari 0,05 (*probability value* > 0,05) maka dapat disimpulkan bahwa model regresi terbebas dari gejala heteroskedastisitas. Uji gletser merupakan salah satu pengujian yang dilakukan pada penelitian ini dengan menggunakan regresi pada setiap variabel bebas

dimana nilai absolut digunakan sebagai residualnya. Adapun hasil uji heteroskedastisitas pada penelitian ini dapat diketahui dari tabel berikut :

Tabel 4.12
Hasil uji Heteroskedastisitas

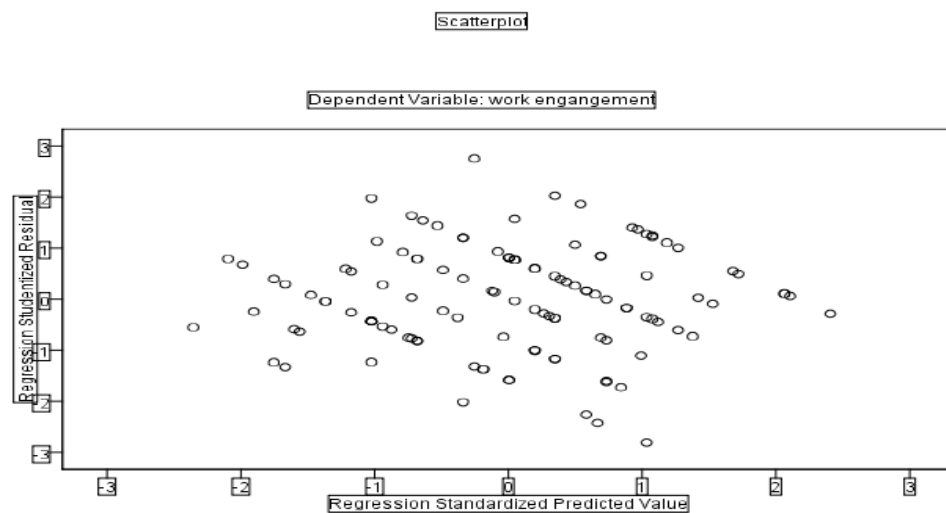

kedastisitas

Sumber: Output SPSS 16 (2021)

Dibuktikan dengan uji gletser

Coefficients^a

Model		Unstandardized Coefficients		Standardized Coefficients	T	Sig.
		B	Std. Error	Beta		
1	(Constant)	.791	1.052		.752	.454
	LMX	-.044	.041	-.107	-1.078	.283
	Keadilan Distributif	.076	.044	.187	1.728	.087
	Keadilan Prosedural	-.025	.041	-.065	-.619	.537

a. Dependent Variable: abs

Jika dilihat hasil dari pengujian diatas, dapat diketahui bahwa nilai signifikansi semua variabel berada pada angka diatas 0,05 dengan demikian dapat disimpulkan bahwa tidak terdapat heteroskedastisitas pada model tersebut dan sudah memenuhi uji asumsi klasik.

d. Uji autokorelasi

Uji autokorelasi dilakukan untuk menguji apakah terdapat korelasi antara kesalahan pengganggu pada periode t terhadap kesalahan-kesalahan pengganggu sebelumnya (t-1) pada model regresi linear (Ghozali, 2016). Untuk hasil uji autokorelasi pada penelitian ini dapat diketahui pada tabel sebagai berikut

Tabel 4.13
Hasil Uji Autokorelasi

Runs Test	
	Unstandardized Residual
Test Value ^a	.02413
Cases < Test Value	60
Cases >= Test Value	60
Total Cases	120
Number of Runs	61
Z	.000
Asymp. Sig. (2-tailed)	1.000

a. Median

Sumber: Output SPSS 16 (2021)

Berdasarkan tabel diatas dapat diketahui hasil uji run test bahwa Asymp. Sig (2-tailed) memiliki hasil yang lebih besar dari tingkat signifikansi yaitu 1.00 > 0,05 jadi kesimpulannya adalah tidak terdapat gejala atau masalah autokorelasi.

3. Uji Hipotesis

a. Uji Koefisien Determinasi (R^2)

Koefisien determinasi (R^2) pada intinya mengukur seberapa jauh kemampuan model dalam menerapkan variabel *leader member exchange*, keadilan distributif, dan keadilan prosedural terhadap *work engagement*. Untuk mengetahui hasil koefisien determinasi ini dapat dilihat pada tabel berikut :

Tabel 4.14
Hasil Uji Koefisien Determinasi (R^2)

Model	R	R Square	Adjusted R Square	Std. Error of the Estimate
1	.749 ^a	.560	.549	1.259

a. Predictors: (Constant), Keadilan Prosedural, LMX, Keadilan Distributif

b. Dependent Variable: Work Engagement

Sumber: Output SPSS 16 (2021)

Berdasarkan nilai koefisien determinasi pada tabel 4.15 dinyatakan dengan nilai R square berada pada besaran angka 0,560 atau 56,0%. Dari nilai ini dapat diartikan bahwa variabel *work engagement* dapat dijelaskan dari variabel *leader member exchange*, keadilan distributif dan keadilan prosedural sebesar 56,0%, dan penjelasan variabel lain yang tidak diteliti hanya tersisa 44%

b. Uji F (Secara Simultan)

Pada dasarnya uji F statistik mengindikasikan apakah keseluruhan dari variabel independen memiliki pengaruh secara simultan atau bersama terhadap

variabel dependennya. Untuk mengetahui hasil uji F dapat dilihat pada tabel berikut ini:

Tabel 4.15

Hasil Uji F

ANOVA^b

Model		Sum of Squares	Df	Mean Square	F	Sig.
1	Regression	234.122	3	78.041	49.268	.000 ^a
	Residual	183.745	116	1.584		
	Total	417.867	119			

a. Predictors: (Constant), Keadilan Prosedural, LMX, Keadilan Distributif

b. Dependent Variable: Work Engagement

Sumber: Output SPSS 16 (2021)

Berdasarkan tabel menunjukkan bahwa *leader member exchange*, keadilan distributif, keadilan prosedural, dan *work engagement* memiliki nilai F-hitung sebesar 49.268 pada tingkat signifikan 0,000. Tingkat signifikan lebih kecil dari 5% ($\alpha=0,05$) dan nilai F-hitung 49.268 lebih besar dari F tabelnya sebesar 2,68. sehingga kesimpulannya adalah bahwa *leader member exchange*, keadilan distributif, dan keadilan prosedural secara simultan berpengaruh terhadap *work engagement*.

c. Uji Parsial (Uji-t)

Uji parsial (uji-t) berguna untuk mengukur tingkat pengaruh satu variabel independen secara individual dalam menjelaskan variabel dependen. Adapun hasil yang telah diolah oleh peneliti adalah sebagai berikut:

Tabel 4.16
Hasil Uji Parsial (Uji-t)

Coefficients^a

Model		Unstandardized Coefficients		Standardized Coefficients	t	Sig.
		B	Std. Error	Beta		
1	(Constant)	1.281	1.787		.717	.475
	LMX	.211	.069	.204	3.065	.003
	Keadilan Distributif	.270	.075	.263	3.603	.000
	Keadilan Prosedural	.481	.069	.489	6.975	.000

a. Dependent Variable: Work Engagement

Sumber: Output SPSS 16 (2021)

Uji t digunakan untuk mendapat informasi mengenai pengaruh dari hasil setiap variabel independen terhadap variabel dependen. Pada tabel 4.16 diketahui bahwa variabel *leader member exchange* mempunyai nilai koefisien regresi sebesar 0,211 bernilai positif dan mempunyai nilai t-hitung sebesar 3,065 > t-tabel 1,655 serta memiliki nilai signifikansi 0,003 < 0,005 yang berarti bahwa variabel *leader member exchange* berpengaruh positif dan signifikan terhadap *work engagement*. variabel keadilan distributif memiliki nilai koefisien 0,270 yang memiliki nilai positif dan nilai t hitung sebesar 3,603 lebih besar dari t tabel yaitu 1,655 dan juga mempunyai nilai signifikan sebesar 0,000 < 0,005 sehingga dari hasil tersebut menjelaskan bahwa variabel keadilan distributif mempunyai pengaruh yang positif dan signifikan terhadap *work engagement*. Nilai koefisien regresi pada variabel keadilan prosedural yaitu sebesar 0,481 yang bertanda nilai positif dan mempunyai nilai t hitung yaitu 6,975 lebih besar dari t tabel yaitu 1,655 serta nilai signifikansinya sebesar 0,000 < 0,05 dari hasil tersebut

menunjukkan bahwa variabel keadilan prosedural berpengaruh positif dan signifikan terhadap *work engagement*.

Dari tabel 4.16 dapat diperoleh susunan persamaan regresi linear berganda:

$$Y = 1,281 + 0,211 X1 + 0,270 X2 + 0,481 X3$$

Kesimpulan dari hasil analisis tersebut yaitu sebagai berikut :

1. Besarnya nilai konstanta diatas yaitu 1,281, pada angka tersebut berarti jika X1 (LMX), X2 (keadilan distributif), dan X3 (keadilan prosedural), konstanta (tidak mengalami perubahan), maka besar *work engagement* adalah 1,281
2. X1 (*Leader member exchange*)
 Besar nilai koefisien yaitu (0,211). Dari nilai ini menandakan bahwa apabila terjadi kenaikan *leader member exchange* sebanyak 1% sehingga *work engagement* akan mengalami peningkatan sebesar variabel pengalinya (0,211) dengan asumsi variabel independen yang lain dianggap konstan.
3. X2 (keadilan distributif)
 nilai koefisien yaitu sebesar (0,270). Berdasarkan hal tersebut yaitu apabila terjadi peningkatan keadilan distribusi sebesar 1% maka *work engagement* juga akan mengalami peningkatan sebesar variabel pengalinya (0,270) dan bersumsi bahwa variabel independen yang lain dianggap konstan.
4. X3 (keadilan prosedural)

Menyatakan nilai koefisien sebesar (0,481). Hasil tersebut menunjukkan bahwa apabila terjadi peningkatan keadilan prosedural sebesar 1% maka *work engagement* juga akan mengalami kenaikan sebesar variabel pengalinya (0,481) dan asumsikan variabel independen lainnya dianggap konstan.

B. Pembahasan Penelitian

Bersumber pada hasil analisis data yang diperoleh di atas, maka informasi secara mendetail mengenai hasil penelitian serta bagaimana pengaruh antar variabel dalam penelitian. Dalam penelitian terdiri dari variabel yaitu *leader member exchange*, keadilan distributif dan keadilan prosedural sebagai variabel independen dan *work engagement* sebagai variabel dependen.

1. Pengaruh *Leader Member Exchange*, Keadilan Distributif, dan Keadilan Prosedural Terhadap *Work Engagement*

Hipotesis pertama (H1) yang menyatakan bahwa *leader member exchange*, keadilan distributif dan keadilan prosedural berpengaruh secara simultan terhadap *work engagement*. Dengan adanya hubungan timbal balik antara karyawan dengan pimpinan akan mempengaruhi keadilan distributif begitupun dengan keadilan prosedural sehingga akan meningkatkan *work engagement*. Hal ini sejalan dengan penelitian yang dilakukan Storm.dkk (2014) juga mendapatkan hasil bahwa keadilan distributif, keadilan prosedural dan kepemimpinan transformasional mempengaruhi keterikatan kerja atau *work engagement*. Demikian juga dalam penelitian yang dilakukan oleh Aginza (2019) yang menyatakan bahwa keadilan distributif, keadilan prosedural berpengaruh signifikan terhadap *employee*

engagement. Oleh sebab itu *leader member exchange*, keadilan distributif dan keadilan prosedural menjadi faktor yang dapat meningkatkan *work engagement* di PT. Unggul widya teknologi lestari sehingga karyawan dapat bekerja dengan baik untuk dapat meningkatkan produktifitas, kinerja serta profitabilitas perusahaan.

2. Pengaruh *leader member exchange* (X1) terhadap *work engagement* (Y)

Leader member exchange menjadi salah satu faktor yang menjadikan karyawan lebih bersemangat dalam bekerja. Dengan adanya hubungan timbal balik yang baik antara pimpinan dan bawahan maka akan mempermudah setiap pekerjaan yang dilakukan. Variabel LMX memiliki nilai koefisien regresi yang bernilai positif yang menyatakan bahwa LMX memberikan pengaruh yang positif terhadap *work engagement*. Hasil ini menunjukkan bahwa semakin tinggi kualitas pertukaran antara atasan dan bawahan maka semakin meningkat keterikatan kerja yang dimiliki oleh karyawan. Penelitian ini sejalan dengan penelitian yang dilakukan oleh Dhivya dan Sripirabaa (2015) yang menyatakan bahwa faktor yang mempengaruhi *work engagement* yang berdampak pada kinerja karyawan adalah *leader member exchange*. Dalam penelitian ini PT. Unggul widya teknologi lestari, dimana pimpinan memberikan kesempatan kepada karyawan untuk berkonsultasi apabila terdapat permasalahan yang dihadapi, serta pimpinan juga memberikan dukungan seperti memberikan semangat kepada karyawan dalam melakukan pekerjaannya. Sehingga adanya interaksi yang baik antara atasan dengan bawahan akan mampu menciptakan lingkungan kerja yang kondusif

sehingga karyawan akan bekerja dengan baik dan dapat meningkatkan kualitas hubungan antara atasan dengan bawahan dikarenakan hal tersebut dapat meningkatkan keterikatan kerja karyawan yang berdampak pada hasil kerjanya.

Pada penelitian ini variabel *leader member exchange* memiliki pengaruh pada *work engagement* bahwa apabila pimpinan PT. Unggul widya teknologi lestari menerapkan *leader member exchange* maka dapat menimbulkan hubungan saling percaya antara pimpinan dengan bawahan sehingga bawahan lebih terikat pada pekerjaan karena perasaan lebih optimis, lebih percaya diri dalam menyelesaikan pekerjaan. Hasil penelitian ini di dukung oleh Winni dan Fendi (2019) yang menyatakan bahwa *leader member exchange* berpengaruh positif terhadap *work engagement*.

3. Pengaruh keadilan distributif (X2) terhadap work engagement (Y)

Berdasarkan hasil yang diperoleh dalam output SPSS menyatakan bahwa nilai variabel keadilan distributif lebih kecil dari tingkat signifikansi yang ditetapkan sebesar 0,05. Hal ini menunjukkan bahwa terdapat pengaruh signifikan antar keadilan distributif dengan *work engagement*. Sehingga hipotesis dalam penelitian ini diterima karena didukung oleh data penelitian yang menunjukkan bahwa keadilan distributif berpengaruh positif dan signifikan terhadap *work engagement*. Hal ini dapat dilihat dari hasil koefisien regresi dari variabel keadilan distributif yang bernilai positif dan menandakan bahwa semakin tinggi keadilan distributif maka akan semakin tinggi tingkat keterikatan kerja karyawan. Karyawan yang merasakan keadilan dalam hal pendistribusian alokasi sumber

daya dalam hal gaji, pemberian penghargaan, maupun pembagian jadwal kerja, mampu untuk meningkatkan kecenderungan keterikatan kerjanya.

Sejalan dengan hasil penelitian yang telah dilakukan sebelumnya oleh Dina dan Rini (2016) yang menjelaskan bahwa keadilan distributif dapat berpengaruh positif dan signifikan terhadap *work engagement*. Hasil dari penelitian sebelumnya oleh Özer dkk. (2017) yang menyatakan bahwa keadilan distributif berpengaruh positif terhadap *work engagement*. Hal ini menunjukkan bahwa semakin tinggi keadilan distributif maka semakin tinggi tingkat *work engagement*. Meningkatnya persepsi keadilan distributif yang dirasakan oleh setiap karyawan di PT. Unggul widya teknologi lestari yang berfokus pada output seperti promosi, bonus maupun upah secara positif akan mempengaruhi *work engagement* karyawan dalam bekerja.

4. Pengaruh keadilan prosedural (X3) terhadap *work engagement* (Y)

Berdasarkan hasil yang didapatkan dari output SPSS menyatakan bahwa variabel keadilan prosedural mempunyai nilai yang lebih kecil dari pada tingkat signifikansi yang sudah ditentukan yaitu sebesar 0,05. Dari hasil tersebut menjelaskan bahwa variabel keadilan prosedural dan *work engagement* mempunyai pengaruh yang signifikan. Sehingga hipotesis ini diterima karena didukung oleh data yang menunjukkan keadilan prosedural berpengaruh positif dan signifikan terhadap *work engagement*. Ketika karyawan merasa jika perusahaan adil dalam menerapkan prosedur maka akan mempengaruhi karyawan bahwa perusahaan menghargai mereka. Keadilan prosedural yang dirasakan karyawan akan meningkatkan engagement dalam pekerjaannya. Berdasarkan

penelitian ini menjelaskan bahwa karyawan pada PT. Unggul widya teknologi lestari akan sangat bersemangat serta menikmati pekerjaannya apabila kebijakan serta pembagian kerja diimplementasikan secara adil dan konsisten sehingga akan menyebabkan karyawan bekerja dengan penuh energi pada saat melakukan pekerjaannya. Dari hasil penelitian tersebut juga didukung penelitian yang dilakukan oleh Melati dan Syahreza (2019) menyatakan bahwa keadilan prosedural mempunyai pengaruh terhadap keterikatan kerja karyawan. Praptini (2016) juga menjelaskan bahwa apabila keadilan prosedural mengalami peningkatan maka keterikatan kerja karyawan akan meningkat.



BAB V

PENUTUP

A. Kesimpulan

Penelitian ini bertujuan untuk mengetahui pengaruh *leader member exchange*, keadilan distributif, keadilan prosedural terhadap *work engagement* maka kesimpulan dari penelitian ini adalah sebagai berikut:

1. Dari data yang telah dianalisis menyatakan bahwa *leader member exchange*, keadilan distributif dan keadilan prosedural memberikan pengaruh positif dan signifikan terhadap *work engagement* pada PT. Unggul Widya Teknologi Lestari. Hal ini dikarenakan apabila pemimpin yang memiliki kualitas timbal balik antara pemimpin dan anggota akan mempengaruhi karyawan merasa adil dalam hal distributif maupun prosedur sehingga keterikatan kerja karyawan atau *work engagement* karyawan akan meningkat.
2. Dari analisis data yang telah dilakukan memberikan informasi bahwa *leader member exchange* memiliki pengaruh positif dan signifikan terhadap *work engagement*. Dari hasil ini menjelaskan bahwa semakin tinggi kualitas pertukaran antara atasan dan bawahan maka semakin meningkat keterikatan kerja yang dimiliki oleh karyawan.
3. Berdasarkan analisis data memberikan informasi bahwa keadilan distributif memiliki pengaruh positif dan signifikan terhadap *work engagement* pada PT. Unggul Widya Teknologi Lestari. Hal tersebut dikarenakan apabila Karyawan merasa jika keadilan pada pendistribusian

alokasi sumber daya dalam hal pemberian insentif, upah, maupun lama jam kerja, mampu untuk meningkatkan kecenderungan keterikatan kerjanya.

4. Berdasarkan data yang telah dianalisis menjelaskan bahwa keadilan prosedural berpengaruh positif dan signifikan terhadap *work engagement* pada PT. Unggul Widya Teknologi Lestari. Hal ini disebabkan karyawan merasa jika perusahaan adil dalam menerapkan prosedur maka akan mempengaruhi karyawan bahwa perusahaan menghargai mereka. Keadilan prosedural yang dirasakan karyawan akan meningkatkan engagement dalam pekerjaannya.

B. Saran

Dalam proses penyelesaian tugas akhir ini, masih terdapat kekurangan yang masih membutuhkan perbaikan. Oleh karena itu, peneliti selanjutnya diharapkan mampu menyelesaikan hasil penelitian sebelumnya dengan sebaik-baiknya dan pastinya mengacu pada penelitian yang telah ada dan peneliti berkeinginan agar hasil penelitian yang selanjutnya memiliki hasil yang lebih maksimal. Dari tahapan analisis yang dilakukan maka saran yang dapat diberikan sebagai berikut:

1. Bagi PT. Unggul widya teknologi lestari

Hubungan antara pimpinan dan anggota perlu dipererat lagi. Selain itu perusahaan juga perlu meningkatkan kesempatan bagi karyawan untuk mengutarakan pandangan mengenai proses penetapan keputusan.

2. Bagi peneliti

Bagi penelitian ini diharapkan bagi peneliti untuk menambah jumlah responden agar hasil penelitian lebih relevan. Selain itu untuk penelitian selanjutnya dapat menambahkan variabel-variabel lainnya yang dapat menambah kontribusi dalam memengaruhi work engagement. Dan juga ada baiknya Dalam memperoleh data penelitian diharapkan tidak hanya melakukan melalui penyebaran kuesioner saja, tetapi memperoleh data secara langsung berupa wawancara dan survei kepada responden agar peneliti memperoleh data yang lebih nyata dan lebih menggambarkan keadaan sebenarnya.



DAFTAR PUSTAKA

- Agarwal, U. A., Datta, S., Blake-Beard, S., & Bhargava, S. (2012). Linking LMX, innovative work behaviour and turnover intentions. *Career Development International*, 17(3), 208–230. <https://doi.org/10.1108/13620431211241063>
- Aginza Dio Rama Pandita & Musoli, 2019. Pengaruh Keadilan Distributif Kompensasi, Keadilan Prosedural Kompensasi Terhadap Employee Engagement dan kinerja karyawan PT. *Ameya Livingstyle Indonesia*, Vol 10 No 1
- Allen Ayu Oktavianda Mohammad Iqbal, pengaruh leader member exchange (lmx) dan motivasi kerja terhadap loyalitas karyawan (Studi pada Karyawan PT. Telekomunikasi Indonesia Tbk Witel Jatim Malang Selatan)
- Ardi, R. T. B., & Sudarma, K. (2015). Pengaruh Persepsi Dukungan Dan Keadilan Organisasi Terhadap Organizational Citizenship Behavior
- A.S Dhivya, B. Sripirabaa, 2015, The impact of leader member exchange on work engagement: an empirical study
- Dina Christina Raharjo & Rini Setyo Witiastuti / *Management Analysis Journal* 5 (4) 2016
360
Dengan Komitmen Organisasional Sebagai Variabel Intervening. *Management Analysis Journal*, 4(2), 142–152
- Anggraeni Tri Rejeki, Nury Ariani Wulansari, 2015, Pengaruh keadilan organisasional pada komitmen organisasional dengan kepuasan kerja sebagai variabel intervening
- Aon Hewitt. (2015). 2015 Trends in global employee engagement. *Performance, reward & talent*, pp 1-48.
- Bakker, A., & Leiter, M. (2010). *Work engagement: A Handbook of Essential Theory and research*. NY: Psychology Press
- Budiarto, Yohanes dan Rani Puspita Wardani. 2005. Peran Keadilan Distributif, Keadilan Prosedural, dan Keadilan Interaksional Perusahaan Terhadap Komitmen Karyawan Pada Perusahaan. Fakultas Psikologi Universitas Tarumanegara. Jakarta. *Jurnal Psikolog*
- Colquitt, J.A., Conlon, D.E., Wesson, M.J., Porter, C., dan Ng, K.Y. (2001). Justice at the Millennium: A MetaAnalytic Review of 25 Years of Organizational Justice Research. *Journal of Applied Psychology*. 86:425–445.

- Colquitt, J.A. (2004). Does the Justice of the One Interact With the Justice of the Many? Reactions to Procedural Justice in Teams. *Journal of Applied Psychology* Vol. 89, No, 4
- Eberlin, R.J., & Tatum, B.C. (2008), Making Just Decisions: Organizational Justice, Decision Making, And Leadership, *Management Decision* 46 (2): 310-329.
- Endah Mujiasih Ika Zenita Ratnaningsih. 2012. Meningkatkan work engagement melalui gaya kepemimpinan transformasional dan budaya organisasi Increase Work Engagement Through Transformational Leadership and Organizational Culture. Fakultas Psikologi Universitas Diponegoro Semarang. Hal 7
- Federman, B. (2009). *Employee Engagement: A Roadmap for Creating Profits, Optimizing Performance, and Increasing Loyalty*. San Fransisco: John Wiley & Sons.
- Graen, G.B., Uhl-Bien, M., 1995. Relationship-based approach to leadership: Development of Leader-member exchange (LMX) theory of leadership over 25 years: Applying a multi-level multi-domain perspective. *Leadership Quarterly* 6, 219–247.
- Greenberg, J, dan Baron, R. A. 2008. *Behaviour in Orgnaization*. New Jersey : Prentice Hall Pearson Education International
- Gruman, J. A., & Saks, A. M. (2011). Performance Management and Employee Engagement. *Human Resource Management Review*, 21(2), 123– 136
- Gupta, M., & Kumar, Y. (2015). Justice and Employee Engagement: Examining the Mediating Role of Trust in Indian B-Schools. *Asia-Pacific Journal of Business Administration*, 7 (1), 89–103. <http://doi.org/10.1108/APJBA-04-2014-0048>
- Jhon M. Ivancevich, dkk. 2007. *Perilaku dan manajemen organisasi*, edisi 7, jilid 1. Hal 161-162
- Kahn, W. A. (1990). Pscyhological Conditions of Personal Engagement and Disengagement at Work. *Academy of Management Journal* , 692-724.
- Kementerian Agama RI, *Al-Qur'an dan Terjemahan*, (Bandung: Sigma, 2007).
- Li, Xiaobei, Sanders, K., & Frenkel, S. (2012). "How leader-member exchange, work engagement and HRM consistency explain Chinese luxury hotel employees' job Management Insight Vol. 14 No.1 : 51 - 62 Tahun 2019 Justina, Susetyo, dan Kananlua (Pengaruh Leader Member Exchange

- Terhadap Kinerja Karyawan) 62 performance." *International Journal of Hospitality Management*, 31(4), 1059– 1066.
- Liden, R. C., & Maslyn, J. M. (1998). Multidimensionality of leader-member exchange: An empirical asesment through scale development, *Journal Of Management*
- Margaretha, M., & Santosa, T. E. C. (2012). Keadilan prosedural dan keadilan distributif sebagai prediktor. *Jurnal Manajemen*, 12(1), 103–114.
- Masrukhin, M. A. (2014). Praktik Sistem Kerja Berkinerja Tinggi Terhadap Komitmen Afektif Dengan Mediasi Keadilan Prosedural. *Jurnal Dinamika Manajemen*, 5(1), 80–89.
- Melati Rade Pratiwi , Syahriza, 2019. Pengaruh keadilan prosedural dan keadilan interaksional terhadap perilaku retaliasi karyawan.
- Melati Rade Pratiwi , Syahriza, 2019. Pengaruh Keadilan Distributif dan Keadilan Prosedural terhadap Keterikatan Karyawan dengan Persepsi Dukungan Organisasi sebagai Variabel Mediasi pada PT. Bangun Persada Kahuripan. Hal 35-36
- Northouse, P. G. (2013). *Kepemimpinan: Teori dan praktik* (Ed. 6). Jakarta: Indeks
- Özlem Özer, Özgür Uğurluoğlu, Meltem Saygılı, 2017, Effect of Organizational Justice on Work Engagement in Healthcare Sector of Turkey
- Pareke F Js, Bachri Syamsul, Astuti SD. 2003 Kepuasan Kerja Sebagai Variabel Pemediasi Pengaruh Persepsi Keadilan Organisasi Terhadap Keinginan Berpindah. *Jurnal Bisnis Dan Ekonomi*. Jilid 10. Hal 148-161
- Praptini Yulianti, 2016. Procedural Justice, Organizational Trust, Organizational Identification, Dan Pengaruhnya Pada Employee Engagement.
- Prihutami, Nurul Dwi, dkk. 2015. “Strategi Human Capital Group Department dalam Mengembangkan Keterikatan Karyawan (Employee Engagement) (Studi Kasus: Unit Operasional PT Bumitama Gunajaya Agro)”. *Jurnal Aplikasi Manajemen (JAM)*
- Robbins, S.P., & Judge, T. (2007). *Organizational Behavior* (12th ed.). New Jersey: Prentice Hall.
- Robinson D., Perryman S., & Hayday S. (2004). *The Drivers of Employee Engagement Report 408*. UK: Institute for Employment Studies

- Saks. A.M (2006), "Antecedents and consequences of employee engagement", *Journal of Managerial Psychology*, Vol. 21 No. 7, pp. 600-619. Hal 604
- Samad, Sarminah. (2006), Procedural and Distributif Justice: Differential Effects on Employees' Work Outcomes, *The Business Review*, Cambridge, Summer, 5 (2), 212-218.
- Schaufelli, Wilmar. 2013. *What Is Engagement?*. London: Routledge
- Skarlicki, D. P., dan Latham, G, P. (1996). Increasing Citizenship Behaviour Within a Labor Union : A test of Organizational Justice Theory. *Jurnal Of Applied Psychology*, Vol. 81 No. 2 Hal 161-169
- Stephen P. Robbins, Timothy A. Judge. 2008. *Perilaku Organisasi* 1 edisi 12. Salemba Empat. Hal 249
- Strom, D. L., Sears, K. L., & Kelly, K. M. (2014). Work Engagement : The Roles of Organizational Justice and Leadership Style in Predicting Engagement Among Employees. *Journal of Leadership and Organizational Studies*, 21(1),
- Sugiyono, 2008. *Metode Penelitian Kuantitatif, Kualitatif, dan R&D*. Bandung: Alfabeta
- Sugiyono ,*Metode Penelitian Pendidikan Pendekatan Kuantitatif,Kualitatif, Dan R&D* (Bandung,: CV.Alfabeta,2010) H. 11-17
- Truckenbrodt, Yolanda. B. 2000. The relationship between leader-member exchange and comitment and organizational citizenship behavior. *Research acquistion review quarterly* 233-244.
- Winni Yus Permatasari & Fendi Suhariadi, 2019. leader-member exchange affects work engagement: The role of psychological well-being mediation, Vol 4 No 1
- Yukl, A. Gary. (1998). Managerial leadership: A review of theory and research. *Journal of Management*. 15 : 251-289.

L

A

M

P

I

R

A

N

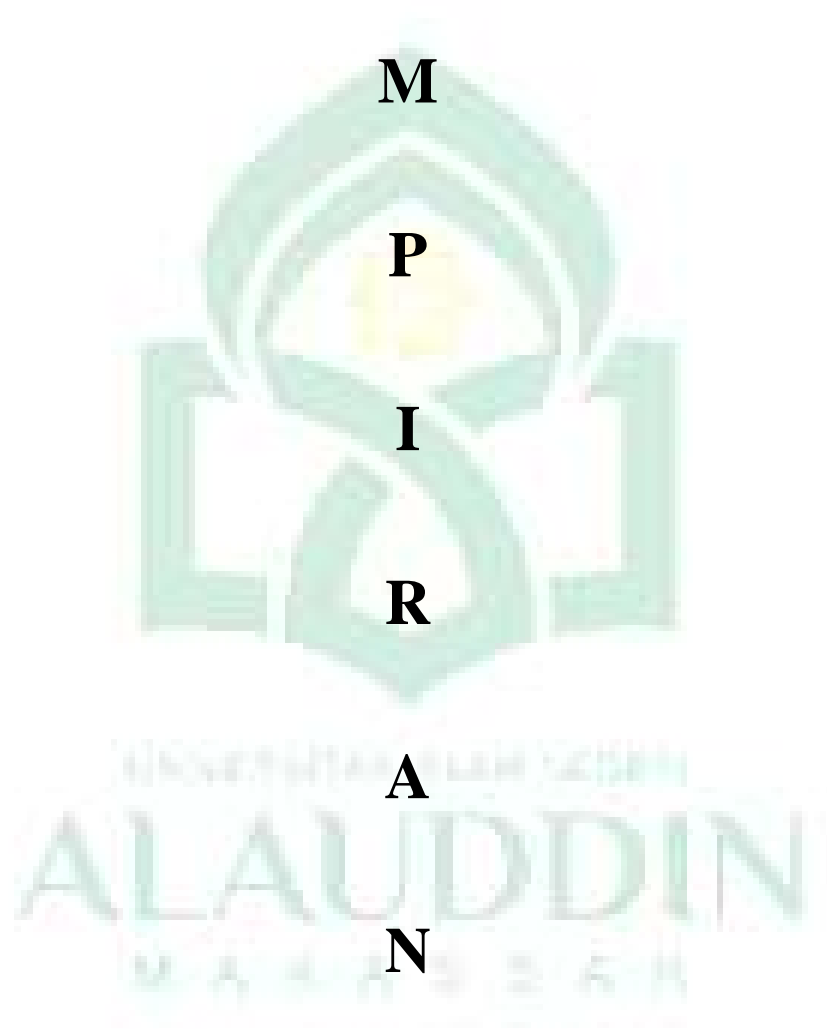

Lampiran 1

KUESIONER PENELITIAN

Assalamualaikum Wr.Wb

Saya Nurul Adilah mahasiswa Universitas Islam Negeri Alauddin Makassar pada Fakultas Ekonomi Dan Bisnis Islam, Jurusan Manajemen, sedang melakukan penelitian tentang “ Pengaruh Leader Member Exchange, Keadilan Distributif, Keadilan Prosedural terhadap Work Engagement pada PT. Unggul Widya Teknologi Lestari Kec. Baras Kab. Pasangkayu prov. Sulawesi Barat”. Penelitian ini merupakan bagian dari Skripsi untuk memenuhi syarat mendapat gelar Sarjana Manajemen (SM), maka saya memohon kesediaan dari saudara (i) untuk mengisi koesioner penelitian ini.

Penelitian ini diharapkan memberi hasil yang bermanfaat, oleh karena itu dimohon kesediaanya untuk mengisi atau menjawab koesioner ini dengan sebenar-benarnya. Jawaban yang anda berikan akan saya jamin kerahasiaannya dan hanya akan saya gunakan untuk kepentingan ilmiah.

Atas kerjasamanya dalam mengisi koesioner ini, saya ucapkan banyak terimakasih.

Wassalamualaikum, Wr.Wb.

IDENTITAS RESPONDEN

- Nama :
- Usia :
- Jenis kelamin :
- Pendidikan terakhir :

DAFTAR KOESIONER

Mohon untuk memberi tanda (√) pada setiap pertanyaan yang anda pilih

Keterangan :

STS : Sangat Tidak Setuju

TS : Tidak Setuju

KS : Kurang setuju

S : Setuju

SS: Sangat Setuju

No.	Pertanyaan	SS	S	KS	TS	STS
	Leader Member Exchange (hubungan timbal balik antara pimpinan dan anggota)					
1.	Terdapat hubungan yang saling menghargai dengan pekerjaan lainnya					
2.	Atasan dan bawahan saling mendukung dalam melaksanakan pekerjaan					
3.	Terdapat hubungan saling menghormati antara atasan dan bawahan					
4.	Atasan dan bawahan berdiskusi untuk memenuhi tujuan kerja yang diinginkan					
5.	Atasan menciptakan suasana agar karyawan tidak merasa keberatan bekerja keras untuk perusahaan					
	Keadilan Distributif					
6.	Imbalan yang saya terima mencerminkan usaha yang diberikan dalam pekerjaan					
7.	Imbalan yang saya terima sesuai dengan pekerjaan yang saya lakukan					
8.	Saya merasa tanggung jawab pekerjaan saya sesuai dengan yang saya dapatkan					
9.	Saya diberi beban kerja yang sesuai dengan kemampuan saya					
10.	Jadwal kerja saya sesuai dengan pekerjaan yang saya					

	lakukan					
	Keadilan Prosedural					
11.	Perusahaan menerapkan peraturan secara konsisten					
12.	Tidak ada orang atau kelompok yang diistimewakan dalam penerapan peraturan					
13.	Peraturan-peraturan perusahaan dibuat berdasarkan informasi yang akurat					
14.	Peraturan-peraturan perusahaan menjunjung standar moral tinggi					
15.	Pemimpin menjelaskan keputusan ketika diminta oleh karyawan					
	Work Engagement(keterikatan kerja)					
16.	Saya bersemangat untuk melakukan pekerjaan saya setiap hari.					
17.	Ketika di tempat kerja saya tidak mudah menyerah meskipun ada halangan dan kesulitan					
18.	Pekerjaan saya merupakan sumber kebanggaan bagi diri saya					
19.	Saya merasa bahagia ketika sedang sungguh-sungguh dalam bekerja					
20.	saya memilih fokus ketika sedang bekerja					

Lampiran 2

Rekapitulasi Jawaban Responden

No	LMX (X1)					Total X1
	X1.1	X1.2	X1.3	X1.4	X1.5	
1	4	5	4	5	5	23
2	3	5	5	5	5	23
3	4	5	5	5	5	24
4	5	5	5	5	5	25
5	4	4	4	5	5	22
6	4	4	4	4	5	21
7	3	4	4	5	3	19
8	3	4	4	5	5	21
9	4	4	4	5	5	22
10	5	5	5	5	5	25
11	3	4	4	4	5	20
12	4	4	5	5	5	23
13	4	4	4	4	4	20
14	5	5	5	5	5	25
15	5	4	4	4	4	21
16	4	4	4	5	5	22
17	3	4	4	4	5	20
18	4	4	5	5	4	22
19	4	5	4	5	4	22
20	4	5	5	5	4	23
21	4	5	5	5	4	23
22	4	4	5	5	5	23
23	4	5	4	5	5	23
24	5	5	5	5	5	25
25	5	5	5	5	5	25
26	5	5	5	5	5	25
27	3	4	4	4	5	20
28	3	3	4	4	4	18
29	4	4	5	5	4	22
30	3	4	4	5	4	20
31	5	5	4	4	4	22
32	4	4	4	4	4	20
33	5	5	5	5	4	24
34	3	4	4	5	4	20
35	4	4	4	4	4	20
36	4	4	4	4	4	20
37	3	4	4	5	5	21
38	4	4	5	5	4	22
39	3	3	4	4	4	18
40	4	4	5	5	4	22

41	4	4	4	4	4	20
42	4	3	5	5	4	21
43	3	4	5	4	4	20
44	5	5	5	4	4	23
45	3	3	4	5	5	20
46	4	4	4	5	5	22
47	4	4	5	4	5	22
48	4	4	5	4	5	22
49	3	3	4	4	4	18
50	5	5	5	4	4	23
51	4	5	5	4	4	22
52	5	5	5	4	4	23
53	4	4	5	5	5	23
54	5	5	5	5	4	24
55	2	4	4	5	5	20
56	4	3	4	5	4	20
57	5	5	5	5	5	25
58	4	5	4	4	4	21
59	5	5	5	5	5	25
60	5	5	5	4	4	23
61	5	5	5	5	5	25
62	4	4	5	5	5	23
63	5	5	4	4	4	22
64	3	3	4	4	5	19
65	4	4	4	5	4	21
66	4	4	4	5	5	22
67	4	4	4	4	4	20
68	4	5	5	4	4	22
69	5	5	5	4	4	23
70	4	4	4	4	4	20
71	4	4	5	5	4	22
72	4	4	4	4	4	20
73	4	4	4	5	5	22
74	4	4	4	5	5	22
75	5	5	4	4	4	22
76	4	4	4	5	5	22
77	4	4	4	4	4	20
78	4	4	5	5	3	21
79	4	4	5	5	4	22
80	3	4	4	5	5	21
81	3	3	3	4	5	18
82	4	4	3	3	4	18
83	4	4	5	5	5	23
84	4	4	4	4	4	20
85	4	4	4	3	3	18
86	4	4	4	5	5	22

87	4	4	4	4	4	20
88	4	4	4	4	4	20
89	4	4	4	5	5	22
90	4	4	4	4	4	20
91	4	4	5	4	4	21
92	4	4	5	4	4	21
93	3	4	4	5	5	21
94	4	4	4	4	4	20
95	5	5	5	5	4	24
96	4	5	5	5	4	23
97	4	4	4	5	5	22
98	4	4	4	5	5	22
99	3	4	3	5	5	20
100	4	4	4	4	4	20
101	5	4	4	5	4	22
102	4	4	4	4	4	20
103	3	4	4	5	5	21
104	4	4	4	4	4	20
105	4	4	4	4	4	20
106	4	4	4	5	5	22
107	5	5	5	5	5	25
108	4	4	4	4	4	20
109	4	5	5	4	4	22
110	4	4	4	5	5	22
111	3	4	4	4	4	19
112	3	4	4	5	5	21
113	4	4	4	4	4	20
114	4	4	4	4	4	20
115	3	3	4	4	4	18
116	4	4	4	4	3	19
117	5	5	4	4	4	22
118	4	4	4	4	4	20
119	4	3	3	4	4	18
120	3	4	4	5	5	21

No.	Keadilan Distributif (X2)					Total X2
	X2.1	X2.2	X2.3	X2.4	X2.5	
1	4	4	4	5	5	22
2	4	5	5	5	4	23
3	5	5	4	5	5	24
4	5	5	5	5	5	25
5	4	3	4	4	5	20
6	3	5	4	5	4	21

7	4	5	5	5	4	23
8	4	4	3	5	5	21
9	4	4	5	5	4	22
10	5	5	5	5	5	25
11	4	4	5	4	4	21
12	4	4	5	5	5	23
13	3	4	4	4	5	20
14	4	3	4	4	4	19
15	4	5	5	5	5	24
16	4	4	5	5	4	22
17	4	4	4	4	4	20
18	5	5	4	4	4	22
19	4	5	5	4	4	22
20	4	4	5	5	5	23
21	5	5	5	4	4	23
22	5	5	5	5	5	25
23	3	4	4	4	4	19
24	5	5	5	5	5	25
25	4	4	5	5	5	23
26	5	5	5	5	5	25
27	3	4	4	4	4	19
28	4	4	4	5	5	22
29	4	4	4	5	5	22
30	4	4	4	5	4	21
31	4	4	4	5	5	22
32	4	4	4	4	5	21
33	4	5	5	5	4	23
34	3	4	5	5	5	22
35	4	4	4	4	4	20
36	4	4	4	4	5	21
37	4	4	5	5	5	23
38	4	4	4	4	4	20
39	4	4	4	4	4	20
40	4	4	5	5	5	23
41	5	5	5	3	3	21
42	4	4	4	4	4	20
43	4	4	4	4	4	20
44	4	4	5	5	5	23
45	4	5	5	5	5	24
46	5	5	5	5	5	25
47	4	5	4	4	5	22

48	4	5	5	5	5	24
49	4	5	4	5	5	23
50	4	4	5	4	4	21
51	4	3	4	5	4	20
52	4	4	5	5	4	22
53	4	5	4	5	4	22
54	4	5	5	5	5	24
55	4	4	4	3	5	20
56	4	4	5	5	4	22
57	3	4	4	5	5	21
58	4	5	4	5	5	23
59	4	5	5	5	4	23
60	4	5	5	4	4	22
61	5	5	5	5	5	25
62	4	4	5	5	5	23
63	4	4	4	5	5	22
64	5	5	4	4	5	23
65	3	3	4	4	5	19
66	4	3	5	5	4	21
67	3	3	4	5	5	20
68	4	5	5	5	5	24
69	5	5	5	5	5	25
70	4	5	5	4	4	22
71	4	5	4	5	5	23
72	4	4	4	5	4	21
73	5	4	4	5	5	23
74	5	5	5	5	5	25
75	4	4	4	4	4	20
76	4	4	4	4	4	20
77	4	3	3	5	4	19
78	4	4	5	5	5	23
79	4	4	5	5	5	23
80	3	3	4	4	4	18
81	4	4	4	5	5	22
82	4	4	4	4	4	20
83	4	4	4	5	5	22
84	4	4	4	4	4	20
85	5	5	5	5	5	25
86	4	4	5	4	5	22
87	3	4	5	4	4	20
88	5	5	4	4	5	23

89	4	5	5	4	4	22
90	5	5	4	4	4	22
91	4	4	4	4	3	19
92	4	4	5	4	4	21
93	4	4	4	5	5	22
94	4	4	4	5	5	22
95	5	5	5	5	5	25
96	5	5	5	5	5	25
97	3	3	3	4	4	17
98	5	5	5	5	5	25
99	4	4	5	5	5	23
100	4	4	4	5	5	22
101	4	4	5	5	4	22
102	4	4	5	5	5	23
103	4	3	4	4	5	20
104	3	4	3	4	4	18
105	4	5	5	5	5	24
106	4	4	5	5	4	22
107	5	5	5	5	5	25
108	4	4	4	4	4	20
109	3	4	4	4	5	20
110	4	4	5	5	4	22
111	5	5	5	4	5	24
112	4	4	4	5	5	22
113	4	4	5	5	4	22
114	4	5	5	4	4	22
115	4	4	4	4	5	21
116	4	4	4	5	5	22
117	5	5	5	5	4	24
118	4	4	4	4	4	20
119	3	4	4	5	4	20
120	3	4	4	4	5	20

No.	Keadilan Prosedural (X3)					Total X3
	X3.1	X3.2	X3.3	X3.4	X3.5	
1	4	4	5	5	5	23
2	4	5	5	4	4	22
3	5	5	4	4	4	22
4	4	4	4	4	5	21
5	4	4	4	4	4	20

6	4	5	5	4	4	22
7	3	4	4	4	4	19
8	4	4	4	5	5	22
9	4	4	4	4	4	20
10	4	3	3	4	5	19
11	3	4	3	4	5	19
12	5	5	5	5	4	24
13	4	4	5	4	5	22
14	5	5	4	4	3	21
15	4	5	5	5	5	24
16	5	5	5	4	4	23
17	4	4	3	3	5	19
18	4	5	4	4	4	21
19	4	3	4	4	4	19
20	5	4	4	4	4	21
21	4	4	4	5	5	22
22	4	4	5	4	4	21
23	4	4	4	5	5	22
24	4	5	5	5	5	24
25	5	4	4	4	5	22
26	5	5	3	4	4	21
27	4	4	4	4	4	20
28	4	4	4	4	4	20
29	3	4	4	4	4	19
30	5	4	5	5	4	23
31	5	5	4	4	4	22
32	4	5	4	4	4	21
33	5	5	5	5	4	24
34	3	4	4	4	4	19
35	4	4	5	4	4	21
36	5	5	4	4	5	23
37	4	5	4	4	4	21
38	5	5	5	5	4	24
39	3	4	4	4	4	19
40	4	5	4	4	4	21
41	3	3	5	4	4	19
42	3	3	4	4	4	18
43	4	3	4	4	5	20
44	4	4	4	5	4	21
45	5	4	4	5	4	22
46	4	5	4	4	4	21

47	4	4	4	5	4	21
48	4	5	5	4	4	22
49	5	3	4	4	4	20
50	4	4	4	4	5	21
51	4	4	4	4	4	20
52	4	4	4	4	4	20
53	5	5	5	5	4	24
54	5	4	5	5	5	24
55	4	4	4	4	4	20
56	4	5	4	4	5	22
57	5	4	4	4	4	21
58	4	4	5	5	5	23
59	4	5	5	5	5	24
60	4	4	5	4	5	22
61	5	5	5	5	4	24
62	4	4	4	4	4	20
63	4	5	5	4	4	22
64	5	5	5	5	5	25
65	4	4	5	5	4	22
66	4	4	5	4	4	21
67	4	4	4	4	4	20
68	4	4	5	5	5	23
69	5	5	5	4	4	23
70	3	4	5	5	5	22
71	5	5	4	5	4	23
72	4	5	4	4	4	21
73	5	4	4	5	5	23
74	4	4	3	4	4	19
75	3	3	3	4	4	17
76	4	4	4	4	4	20
77	5	5	4	4	4	22
78	5	5	5	4	4	23
79	4	4	4	4	5	21
80	3	4	4	4	4	19
81	4	4	4	5	5	22
82	4	4	3	4	4	19
83	4	4	5	5	4	22
84	4	4	4	4	4	20
85	4	5	4	5	5	23
86	4	4	4	4	4	20
87	4	4	4	4	3	19

88	4	4	5	5	5	23
89	5	4	5	5	5	24
90	5	5	5	4	4	23
91	4	3	3	4	4	18
92	4	4	4	4	4	20
93	4	4	4	5	5	22
94	4	4	5	5	4	22
95	4	4	4	4	4	20
96	5	5	5	5	5	25
97	4	4	4	3	3	18
98	4	4	5	5	5	23
99	4	4	5	5	5	23
100	5	5	5	5	5	25
101	4	4	4	4	4	20
102	4	5	5	5	5	24
103	3	3	3	4	4	17
104	3	3	4	4	4	18
105	4	4	4	4	4	20
106	4	4	4	3	3	18
107	5	5	5	5	5	25
108	4	4	4	4	4	20
109	5	5	5	4	4	23
110	4	4	4	5	5	22
111	4	5	5	5	5	24
112	5	4	4	4	5	22
113	4	4	4	4	4	20
114	4	4	4	5	5	22
115	5	4	4	4	4	21
116	4	4	4	3	3	18
117	4	4	5	5	5	23
118	4	4	4	4	4	20
119	3	3	3	4	4	17
120	4	4	4	4	4	20

No.	Work Engagement (Y)					Total Y
	Y1	Y2	Y3	Y4	Y5	
1	4	3	4	5	5	21
2	5	4	5	5	5	24
3	5	5	5	5	5	25
4	4	4	5	5	5	23

5	4	4	5	5	5	23
6	4	4	4	4	4	20
7	4	4	4	4	5	21
8	4	4	4	4	4	20
9	4	4	5	4	5	22
10	4	4	5	5	5	23
11	4	4	4	4	4	20
12	5	5	4	4	5	23
13	3	4	4	4	4	19
14	4	4	4	5	5	22
15	5	5	5	5	5	25
16	4	5	4	5	4	22
17	4	4	4	4	4	20
18	4	4	5	5	5	23
19	4	4	4	5	5	22
20	4	4	5	5	4	22
21	5	5	4	5	5	24
22	4	5	4	4	4	21
23	5	5	4	4	5	23
24	5	5	5	5	5	25
25	4	4	5	5	4	22
26	4	4	4	4	4	20
27	5	4	4	4	4	21
28	4	4	4	4	4	20
29	4	4	5	4	5	22
30	4	5	4	5	4	22
31	4	5	4	4	4	21
32	4	4	4	5	4	21
33	4	5	5	5	5	24
34	5	4	4	5	4	22
35	5		5	5	5	20
36	4	4	4	4	5	21
37	4	5	5	5	5	24
38	4	5	5	4	5	23
39	4	4	4	4	4	20
40	4	5	5	4	5	23
41	4	5	4	4	4	21
42	3	4	4	4	4	19
43	3	4	4	4	4	19
44	4	5	4	4	5	22
45	4	4	5	5	5	23

46	4	4	4	4	4	20
47	5	5	4	5	4	23
48	4	5	4	4	5	22
49	4	4	4	4	4	20
50	4	4	4	4	5	21
51	4	4	4	4	5	21
52	4	4	4	4	4	20
53	5	5	5	5	5	25
54	5	5	5	5	5	25
55	4	4	4	4	4	20
56	5	5	4	4	4	22
57	5	5	4	4	4	22
58	4	4	5	5	5	23
59	5	5	5	5	5	25
60	4	5	4	5	5	23
61	5	5	5	5	5	25
62	5	4	5	4	5	23
63	4	4	4	5	4	21
64	4	4	5	5	5	23
65	4	4	4	4	5	21
66	3	4	5	4	4	20
67	5	5	4	4	5	23
68	4	4	5	5	5	23
69	5	5	4	5	5	24
70	5	5	4	4	5	23
71	4	4	5	5	5	23
72	4	5	4	4	5	22
73	4	4	5	5	5	23
74	4	4	4	5	5	22
75	3	3	4	4	4	18
76	4	4	4	4	4	20
77	4	4	5	5	5	23
78	4	4	4	4	5	21
79	4	4	4	5	4	21
80	3	4	4	4	4	19
81	4	4	4	4	4	20
82	3	4	3	4	4	18
83	5	5	4	5	5	24
84	4	4	4	4	4	20
85	4	4	4	4	4	20
86	4	4	5	5	5	23

87	4	4	4	4	4	20
88	4	4	5	5	5	23
89	5	5	4	5	5	24
90	5	5	4	4	5	23
91	4	4	4	4	4	20
92	4	4	4	4	4	20
93	5	5	4	4	5	23
94	4	4	5	5	5	23
95	5	5	5	5	5	25
96	5	5	5	5	5	25
97	4	4	4	4	4	20
98	4	4	5	5	5	23
99	4	4	5	5	5	23
100	5	5	5	5	5	25
101	4	4	5	5	5	23
102	5	5	5	5	5	25
103	3	4	4	4	4	19
104	4	4	4	4	4	20
105	5	5	5	5	5	25
106	4	4	4	4	4	20
107	5	5	5	5	5	25
108	4	4	4	4	4	20
109	4	4	4	5	5	22
110	5	5	5	5	5	25
111	5	5	5	5	5	25
112	4	5	4	4	4	21
113	4	4	5	5	5	23
114	4	4	5	5	5	23
115	4	4	5	5	4	22
116	4	4	4	4	4	20
117	5	5	5	5	5	25
118	4	4	4	4	4	20
119	3	3	4	4	4	18
120	4	4	4	4	4	20

Lampiran 3

UJI VALIDITAS*LEADER MEMBER EXCHANGE (X1)*

		Correlations					
		x1.1	x1.2	x1.3	x1.4	x1.5	total
x1.1	Pearson Correlation	1	.629**	.440**	.001	-.120	.660**
	Sig. (2-tailed)		.000	.000	.993	.193	.000
	N	120	120	120	120	120	120
x1.2	Pearson Correlation	.629**	1	.515**	.153	.042	.759**
	Sig. (2-tailed)	.000		.000	.094	.647	.000
	N	120	120	120	120	120	120
x1.3	Pearson Correlation	.440**	.515**	1	.301**	.009	.714**
	Sig. (2-tailed)	.000	.000		.001	.919	.000
	N	120	120	120	120	120	120
x1.4	Pearson Correlation	.001	.153	.301**	1	.503**	.588**
	Sig. (2-tailed)	.993	.094	.001		.000	.000
	N	120	120	120	120	120	120
x1.5	Pearson Correlation	-.120	.042	.009	.503**	1	.427**
	Sig. (2-tailed)	.193	.647	.919	.000		.000
	N	120	120	120	120	120	120
total	Pearson Correlation	.660**	.759**	.714**	.588**	.427**	1
	Sig. (2-tailed)	.000	.000	.000	.000	.000	
	N	120	120	120	120	120	120

** . Correlation is significant at the 0.01 level (2-tailed).

KEADILAN DISTRIBUTIF (X2)

Correlations

		X2.1	X2.2	X2.3	X2.4	X2.5	X2
X2.1	Pearson Correlation	1	.569**	.365**	.160	.170	.710**
	Sig. (2-tailed)		.000	.000	.082	.063	.000
	N	120	120	120	120	120	120
X2.2	Pearson Correlation	.569**	1	.450**	.154	.118	.730**
	Sig. (2-tailed)	.000		.000	.094	.198	.000
	N	120	120	120	120	120	120
X2.3	Pearson Correlation	.365**	.450**	1	.296**	.062	.677**
	Sig. (2-tailed)	.000	.000		.001	.503	.000
	N	120	120	120	120	120	120
X2.4	Pearson Correlation	.160	.154	.296**	1	.406**	.600**
	Sig. (2-tailed)	.082	.094	.001		.000	.000
	N	120	120	120	120	120	120
X2.5	Pearson Correlation	.170	.118	.062	.406**	1	.521**
	Sig. (2-tailed)	.063	.198	.503	.000		.000
	N	120	120	120	120	120	120
X2	Pearson Correlation	.710**	.730**	.677**	.600**	.521**	1
	Sig. (2-tailed)	.000	.000	.000	.000	.000	
	N	120	120	120	120	120	120

** . Correlation is significant at the 0.01 level (2-tailed).

KEADILAN PROSEDURAL (X3)

Correlations

		x3.1	x3.2	x3.3	x3.4	x3.5	total3
x3.1	Pearson Correlation	1	.512**	.297**	.217*	.034	.638**
	Sig. (2-tailed)		.000	.001	.017	.714	.000
	N	120	120	120	120	120	120
x3.2	Pearson Correlation	.512**	1	.428**	.202*	.023	.675**
	Sig. (2-tailed)	.000		.000	.027	.802	.000
	N	120	120	120	120	120	120
x3.3	Pearson Correlation	.297**	.428**	1	.490**	.206*	.742**
	Sig. (2-tailed)	.001	.000		.000	.024	.000
	N	120	120	120	120	120	120
x3.4	Pearson Correlation	.217*	.202*	.490**	1	.550**	.724**
	Sig. (2-tailed)	.017	.027	.000		.000	.000
	N	120	120	120	120	120	120
x3.5	Pearson Correlation	.034	.023	.206*	.550**	1	.523**
	Sig. (2-tailed)	.714	.802	.024	.000		.000
	N	120	120	120	120	120	120
total3	Pearson Correlation	.638**	.675**	.742**	.724**	.523**	1
	Sig. (2-tailed)	.000	.000	.000	.000	.000	
	N	120	120	120	120	120	120

** . Correlation is significant at the 0.01 level (2-tailed).

* . Correlation is significant at the 0.05 level (2-tailed).

*WORK ENGAGEMENT (Y)***Correlations**

		y1	y2	y3	y4	y5	total4
y1	Pearson Correlation	1	.659**	.271**	.348**	.439**	.739**
	Sig. (2-tailed)		.000	.003	.000	.000	.000
	N	120	119	120	120	120	120
y2	Pearson Correlation	.659**	1	.145	.177	.329**	.652**
	Sig. (2-tailed)	.000		.116	.054	.000	.000
	N	119	119	119	119	119	119
y3	Pearson Correlation	.271**	.145	1	.624**	.567**	.686**
	Sig. (2-tailed)	.003	.116		.000	.000	.000
	N	120	119	120	120	120	120
y4	Pearson Correlation	.348**	.177	.624**	1	.508**	.705**
	Sig. (2-tailed)	.000	.054	.000		.000	.000
	N	120	119	120	120	120	120
y5	Pearson Correlation	.439**	.329**	.567**	.508**	1	.762**
	Sig. (2-tailed)	.000	.000	.000	.000		.000
	N	120	119	120	120	120	120
total4	Pearson Correlation	.739**	.652**	.686**	.705**	.762**	1
	Sig. (2-tailed)	.000	.000	.000	.000	.000	
	N	120	119	120	120	120	120

** . Correlation is significant at the 0.01 level (2-tailed).

Lampiran 4

UJI REALIBILITAS***LEADER MEMBER EXCHANGE (X1)*****Reliability Statistics**

Cronbach's Alpha	N of Items
.619	5

KEADILAN DISTRIBUTIF (X2)**Reliability Statistics**

Cronbach's Alpha	N of Items
.658	5

KEADILAN PROSEDURAL (X3)**Reliability Statistics**

Cronbach's Alpha	N of Items
.677	5

WORK ENGAGEMENT (Y)**Reliability Statistics**

Cronbach's Alpha	N of Items
.770	5

Lampiran 5

UJI ASUMSI KLASIK

A. Uji Normalitas

One-Sample Kolmogorov-Smirnov Test

		Unstandardized Residual
N		120
Normal Parameters ^a	Mean	.0000000
	Std. Deviation	1.24260881
Most Extreme Differences	Absolute	.049
	Positive	.024
	Negative	-.049
Kolmogorov-Smirnov Z		.532
Asymp. Sig. (2-tailed)		.940

B. Uji Multikolonieritas

Coefficients^a

Model		Collinearity Statistics	
		Tolerance	VIF
1	LMX	.858	1.165
	Keadilan Distributif	.713	1.402
	Keadilan Prosedural	.771	1.297

a. Dependent Variable: Work Engagement

C. Uji Heterokedastisitas

Model		Unstandardized Coefficients		Standardized Coefficients	t	Sig.
		B	Std. Error	Beta		
1	(Constant)	.791	1.052		.752	.454
	LMX	-.044	.041	-.107	-1.078	.283
	Keadilan Distributif	.076	.044	.187	1.728	.087
	Keadilan Prosedural	-.025	.041	-.065	-.619	.537

a. Dependent Variable: abs

D. Uji Autokorelasi

	Unstandardized Residual
Test Value ^a	.02413
Cases < Test Value	60
Cases >= Test Value	60
Total Cases	120
Number of Runs	61
Z	.000
Asymp. Sig. (2-tailed)	1.000

a. Median

Lampiran 6

UJI HIPOTESIS

A. Hasil Uji Regresi Linear Berganda

Coefficients^a

Model		Unstandardized Coefficients		Standardized Coefficients	t	Sig.
		B	Std. Error	Beta		
1	(Constant)	1.281	1.787		.717	.475
	LMX	.211	.069	.204	3.065	.003
	Keadilan Distributif	.270	.075	.263	3.603	.000
	Keadilan Prosedural	.481	.069	.489	6.975	.000

a. Dependent Variable: Work Engagement

B. Uji F (Simultan)

ANOVA^b

Model		Sum of Squares	df	Mean Square	F	Sig.
1	Regression	234.122	3	78.041	49.268	.000 ^a
	Residual	183.745	116	1.584		
	Total	417.867	119			

a. Predictors: (Constant), Keadilan Prosedural, LMX, Keadilan Distributif

b. Dependent Variable: Work Engagement

C. Uji Determinansi R²Model Summary^b

Model	R	R Square	Adjusted R Square	Std. Error of the Estimate
1	.749 ^a	.560	.549	1.259

a. Predictors: (Constant), Keadilan Prosedural, LMX, Keadilan Distributif

b. Dependent Variable: Work Engagement

D. Uji T (Persial)

Coefficients^a

Model		Unstandardized Coefficients		Standardized Coefficients	t	Sig.
		B	Std. Error	Beta		
1	(Constant)	1.281	1.787		.717	.475
	LMX	.211	.069	.204	3.065	.003
	Keadilan Distributif	.270	.075	.263	3.603	.000
	Keadilan Prosedural	.481	.069	.489	6.975	.000

a. Dependent Variable: Work Engagement

ALAUDDIN
UNIVERSITY

DAFTAR RIWAYAT HIDUP



Nama lengkap peneliti adalah Nurul Adilah dengan nama sapaan Dilla, lahir di Palopo pada tanggal 1 April 1998. Peneliti merupakan anak ketiga dari tujuh bersaudara dari pasangan Bapak Mustapa dan ibu Aida Saleh. Peneliti pertama kali menempuh pendidikan di Bangku Sekolah Dasar SDN No 21 Pelosu, lulus tahun 2010. Kemudian melanjutkan pendidikan di sekolah SMPN 1 Lariang, lulus tahun 2013. Kemudian melanjutkan pendidikan di sekolah SMAN 1 Lariang, lulus tahun 2016. Pada tahun yang sama, peneliti melanjutkan pendidikan di Universitas Islam Negeri Alauddin Makassar (UINAM) dengan mengambil jurusan MANAJEMEN di Fakultas Ekonomi Dan Bisnis Islam.