

**UPAYA LEMBAGA KESEJAHTERAAN SOSIAL ANAK (LKSA) WAHYU
ILAHY DALAM PELAYANAN KESEJAHTERAAN SOSIAL ANAK
KECAMATAN SOMBA OPU KABUPATEN GOWA**



SKRIPSI

Diajukan Untuk Memenuhi Syarat Meraih Gelar Sarjana Sosial
Jurusan PMI Konsentrasi Kesejahteraan Sosial
Fakultas Dakwah Dan Komunikasi
UIN Alauddin Makassar

Oleh:

SUHARDI

NIM: 50300112046

FAKULTAS DAKWAH DAN KOMUNIKASI

UIN ALAUDDIN MAKASSAR

2017

PERNYATAAN KEASLIAN SKRIPSI

Mahasiswa yang bertanda tangan di bawah ini:

Nama : SUHARDI
NIM : 50300112046
Tempat/Tgl. Lahir : Pulau Seraya, 20 Agustus 1992
Jur/Prodi/Konsentrasi : PMI Kons. Kesejahteraan Sosial
Fakultas/Program : Dakwah dan Komunikasi
Alamat : Jln. Alauddin II No. 02
Judul : Upaya Lembaga Kesejahteraan Sosial Anak (LKSA) Wahyu
Ilahi Dalam Pelayanan Kesejahteraan Sosial Anak
Kecamatan Somba Opu Kabupaten Gowa

Menyatakan dengan sesungguhnya dan penuh kesadaran bahwa skripsi ini benar adalah hasil karya sendiri. Jika dikemudian hari terbukti bahwa skripsi ini merupakan duplikat, tiruan, plagiat atau dibuat oleh orang lain, maka gelar yang diperoleh skripsi ini karenanya batal demi hukum.

Samata Gowa, 26 Mei 2017

Penyusun



SUHARDI

NIM: 50300112046

PERSETUJUAN PEMBIMBING

Assalamu Alaikum Wr. Wb.

Setelah membaca dan mengoreksi seluruh isi skripsi dan hasil penelitian mahasiswa **an. Suhardi NIM.50300112046** dengan judul **“Upaya Lembaga Kesejahteraan Sosial Anak (LKSA) Wahyu Ilahi Dalam Pelayanan Kesejahteraan Sosial Anak Di Kecamatan Somba Opu Kabupaten Gowa”** Maka dengan ini kami menyatakan layak untuk diajukan ke *Ujian Munaqasyah*.

Pembimbing I



Dr.H.Mahmuddin, M.Ag
NIP.19621217 198803 1 003

Pembimbing II



Drs.Abd.Wahab.,MM

Mengetahui
Wakil Dekan Bid. Akademik
Fakultas Dakwah dan Komunikasi



Dr. H. Mishbahuddin, M.,Ag
NIP. 1970/208 200003 1 001

PENGESAHAN SKRIPSI

Skripsi yang berjudul, “Upaya Lembaga Kesejahteraan Sosial Anak (LKSA) Wahyu Ilahi Dalam Pelayanan Kesejahteraan Sosial Anak Kecamatan Somba Opu Kabupaten Gowa”, yang disusun oleh Suhardi, NIM: 50300112046, mahasiswa Jurusan PMI Konsentrasi Kesejahteraan Sosial Fakultas Dakwah dan Komunikasi UIN Alauddin Makassar, telah diuji dan dipertahankan dalam sidang munaqasyah yang diselenggarakan pada hari senin, tanggal 05 Oktober 2016 Masehi bertepatan dengan tanggal 05 Rabi'ul-Awwal 1438 Hijriyah, dinyatakan telah dapat diterima sebagai salah satu syarat untuk memperoleh gelar Sarjana Sosial dalam Jurusan Kesejahteraan Sosial.

Samata-Gowa, 26 Mei 2017

DEWAN PENGUJI

Ketua	: Dr. Nur Syamsiah, M.Pd.I	(.....)
Sekretaris	: Dr. H. Baharuddin Ali, M.Ag	(.....)
Munaqisy I	: Dra. St. Aisyah BM., M.Sos.I	(.....)
Munaqisy II	: Dr. Syamsuddin AB, S.Ag., M.Pd	(.....)
Pembimbing I	: Dr. H.Mahmuddin, M.ag	(.....)
Pembimbing II	: Drs. Abd. Wahab, M.M	(.....)

Diketahui oleh:
Dekan Fakultas Dakwah dan Komunikasi
UIN Alauddin Makassar



Dr. H. Abd. Rasvid Masri, S.Ag., M.Pd., M.Si., M.M
Nip. 19690827 199603 1004

KATA PENGANTAR

بِسْمِ اللَّهِ الرَّحْمَنِ الرَّحِيمِ

إِنَّ الْحَمْدَ لِلَّهِ، نَحْمَدُهُ وَنَسْتَعِينُهُ وَنَسْتَغْفِرُهُ وَنَتُوبُ إِلَيْهِ، وَنَعُوذُ بِاللَّهِ مِنْ شُرُورِ أَنْفُسِنَا وَمِنْ سَيِّئَاتِ أَعْمَالِنَا، مَنْ يَهْدِهِ فَلَا مُضِلَّ لَهُ، وَمَنْ يَضِلَّ فَلَا هَادِيَ لَهُ، وَأَشْهَدُ أَنْ لَا إِلَهَ إِلَّا اللَّهُ وَحْدَهُ لَا شَرِيكَ لَهُ، وَأَشْهَدُ أَنَّ مُحَمَّدًا عَبْدُهُ وَرَسُولُهُ؛ صَلَّى اللَّهُ عَلَيْهِ وَسَلَّمَ وَعَلَى آلِهِ وَصَحْبِهِ أَجْمَعِينَ

Assalamualaikum Warahmatullah Wabarakaatuh. Puji dan syukur penulis panjatkan kehadirat Tuhan Yang Maha Esa, yang senantiasa melimpahkan berkat dan karuniaNya sehingga penulis diberikan kesempatan dan kesehatan untuk menyelesaikan skripsi ini, serta salam dan shalawat yang senantiasa kita ucapkan kepada Baginda Nabi Muhammad Saw.

Penulisan skripsi ini diajukan untuk memenuhi salah satu syarat memperoleh gelar sarjana pada Program Studi PMI/Konsentrasi Kesejahteraan Sosial Fakultas Dakwah dan Komunikasi Universitas Islam Negeri Alauddin Makassar, penelitian skripsi yang penulis angkat berjudul “Upaya Lembaga Kesejahteraan Sosial (LKSA) Wahyu Ilahi Dalam Pelayanan Kesejahteraan Sosial Anak Kecamatan Somba Opu Kabupaten Gowa”.

Penulis juga ingin mengucapkan rasa terima kasih untuk Ayahanda Sukril Hamad dan Ibunda Hawa yang selalu memberikan kasih sayangnya, semangat dukungan, kesabaran, perhatian, bimbingan dan doanya yang tidak henti-hentinya kepada penulis. Terima kasih juga yang tak terhingga kepada Adik tercinta Suriadi dan Suntiani untuk perhatian, kepada penulis.

Terima kasih pula yang sebesar-besarnya kepada Nur Fitrah Ad, Selaku calon Istri saya, Nuhardi, Sutirman, Sudarman, dan semua teman sekampung yang selalu memberikan semangat dan dukungan kepada penulis.

Penulis juga mengucapkan terima kasih yang sebesar-besarnya kepada:

1. Pimpinan Universitas Islam Negeri Alauddin Makassar, Prof. Dr. H. Musafir Pababbari, M.Si.
2. Prof. Dr. Mardan, M.Ag., Prof. Dr. H. Lomba Sultan, M.A., Prof. Siti Aisyah, M.A., Ph.D., selaku Wakil Rektor I, II dan III UIN Alauddin Makassar
3. Dekan Fakultas Dakwah dan Komunikasi, Dr. H. Abd. Rasyid Masri, S.Ag.,M.Pd.,M.Si.,M.M, yang telah memberikan bantuan fasilitas serta bimbingan selama penulis menempuh pendidikan di Fakultas Dakwah dan Komunikasi.
4. Ketua Jurusan PMI. Kons. Kesejahteraan Sosial, Dra. St. Aisyah BM, M.Sos.I, yang telah banyak membantu penulis selama perkuliahan.
5. Sekretaris Jurusan PMI. Kons. Kesejahteraan Sosial, Dr. Syamsuddin AB.,M.Pd, yang telah banyak membantu penulis selama perkuliahan.
6. Dr. H. Mahmuddin, M.Ag, dan Drs. Abd. Wahab, M.M, selaku Pembimbing I dan II yang telah banyak memberikan masukan guna penyempurnaan skripsi ini.
7. Dra. St. Aisyah BM, M.Sos.I dan Dr. Syamsuddin AB.,M.Pd, selaku Penguji I dan II yang selalu memberikan kritikan membangun untuk perbaikan skripsi ini.

8. Teman-teman seangkatan Jurusan Kesejahteraan Sosial Angkatan 2012 yang selalu memberikan semangat.
9. Sahabat-sahabat saya yang khususnya Agung Lazuardi S.Sos, Lukman Syam S.Sos, Khaerin Fajar, Fadly Azikin Aksa, Muhammad Nuzuldin, Ahmad, Ashar Jumaldin, Nurhidayat, Farid Hidayat dan semua teman seangkatan di Jurusan Kesejahteraan Sosial angkatan 2012 tanpa terkecuali yang selalu memberikan motivasi, semangat dan do'anya yang selama ini selalu bersama-sama dengan penulis mengarungi pahit manisnya perjalanan selama menjalankan studi di Universitas Islam Negeri Alauddin Makassar. Banyak hal yang tidak bisa dilupakan selama kebersamaan kita, semoga kalian tetap menjaga solidaritas dan spirit perjuangan.
10. Dan Semua Pihak yang tak bisa penulis sebutkan satu persatu. Terima kasih telah banyak membantu.

Penulis menyadari bahwa skripsi ini masih belum sempurna. Dengan kerendahan hati, penulis mengucapkan mohon maaf dan mengharapkan kritik serta saran yang bersifat membangun. Semoga skripsi ini dapat memberi suatu manfaat dan referensi kepada semua pihak yang sempat serta membutuhkannya.

Wassalamualaikum Warahmatullahi Wabarakatuh.

Makassar, November 2016

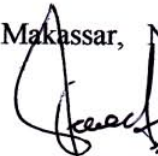

SUHARDI
NIM: 50300112046

DAFTAR ISI

JUDUL	i
PERNYATAAN KEASLIAN SKRIPSI.....	ii
PENGESAHAN SKRIPSI	iii
KATA PENGANTAR.....	iv-vi
DAFTAR ISI.....	vii-viii
ABSTRAK	ix
BAB I PENDAHULUAN	
A. Latar Belakang.....	1
B. Fokus Penelitian dan Deskripsi Fokus.....	7
C. Rumusan Masalah.....	8
D. Kajian Pustaka / Penelitian Terdahulu.....	9
E. Tujuan dan Kegunaan Penelitian	12
BAB II TINJAUAN TEORETIS	
A. Tinjauan Lembaga Kesejahteraan Sosial Anak	14
B. Pelayanan Kesejahteraan Sosial Anak	19
C. Pengertian Anak.....	24
D. Hak Anak Akan Pendidikan	25
E. Pembangunan Kesejahteraan Sosial	28
F. Pandangan Islam Tentang Kesejahteraan Anak.....	31
BAB III METODE PENELITIAN	
A. Jenis, Waktu dan Lokasi Penelitian	33
B. Pendekatan Penelitian	34
C. Sumber Data	34
D. Metode Pengumpulan Data.....	35
E. Instrumen Penelitian	37
F. Teknik Pengolahan dan Analisis Data	38
BAB IV HASIL PENELITIAN	
A. Lembaga Kesejahteraan Sosial Anak (LKSA) Panti Asuhan Wahyu Ilahi	40
B. Upaya Lembaga Kesejahteraan Sosial Anak (LKSA) Panti Asuhan Wahyu Ilahi Dalam Pelayanan Kesejahteraan Sosial Anak	47
C. Faktor Penghambat dan Pendukung Kesejahteraan Sosial Anak Dalam Lembaga Kesejahteraan Sosial Anak (LKSA) Panti Asuhan Wahyu Ilahi.....	60

BAB V PENUTUP

A. Kesimpulan 64
B. Implikasi Penelitian 65

DAFTAR PUSTAKA

LAMPIRAN

RIWAYAT HIDUP PENULIS

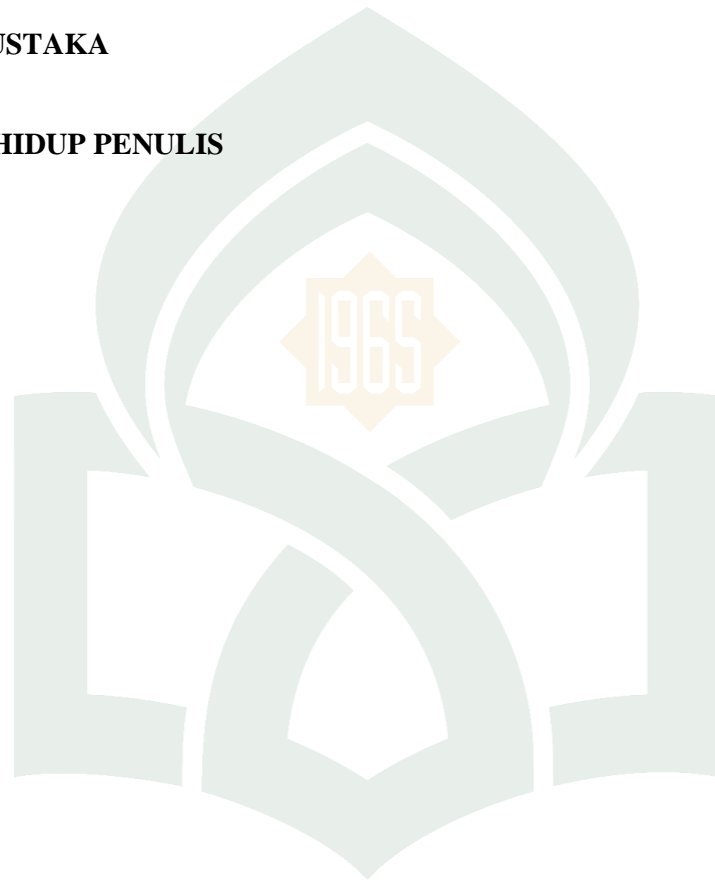

UNIVERSITAS ISLAM NEGERI
ALAUDDIN
M A K A S S A R

ABSTRAK

Nama Penyusun : Suhardi
Nim : 50300112046
Judul Skripsi : Upaya Lembaga Kesejahteraan Sosial Anak (LKSA) Wahyu Ilahi Dalam Pelayanan Kesejahteraan Sosial Anak Kecamatan Somba Opu Kabupaten Gowa

Penelitian ini adalah tentang Upaya Lembaga Kesejahteraan Sosial Anak (LKSA), faktor penghambat dan pendukung kesejahteraan sosial anak serta tahap pembinaan anak. Jenis penelitian yang digunakan adalah penelitian kualitatif dengan metode pendekatan kesejahteraan sosial dan sosiologi. Sumber data pada penelitian ini ada dua yaitu sumber data primer dan sumber data sekunder, sumber data primer meliputi tujuh informan, diantaranya adalah ketua dan pengurus yayasan LKSA Wahyu Ilahi, Kecamatan Somba Opu Kabupaten Gowa serta anak binaan, dan sumber data sekunder adalah berupa wawancara, alat-alat dokumentasi, alat tulis dan *tape recorder*.

Hasil penelitian ini menggambarkan tentang upaya Lembaga Kesejahteraan Sosial Anak (LKSA) Wahyu Ilahi dalam pelayanan kesejahteraan sosial anak adalah segala bentuk kerjasama yang dilakukan oleh ketua dan pengurus LKSA dalam memberdayakan kesejahteraan sosial anak-anak yatim/yatim piatu maupun anak terlantar. Dalam upaya kesejahteraan sosial anak tersebut, LKSA Wahyu Ilahi memiliki suatu program pelayanan, strategi pelayanan, tahap-tahap pembinaan, serta sarana dan prasana yang cukup untuk menjadi penyelesaian masalah anak-anak terlantar dan yatim/yatim piatu, khususnya bagi anak-anak yang dibinanya. Faktor penghambat dan pendukung kesejahteraan sosial anak dalam LKSA Wahyu ilahi adalah faktor-faktor yang menentukan keberlangsungan hidup anak binaan yang merupakan bagian dari tanggung jawab pemerintah, masyarakat, dan terkhususnya keluarga.

Tahap pembinaan anak dalam Lembaga Kesejahteraan Sosial Anak (LKSA) Wahyu Ilahi merupakan proses keberlangsungan kegiatan maupun keseharian anak-anak binaan selama di bina di LKSA Wahyu Ilahi. Tahap-tahap pembinaan tersebut meliputi tahap *assesment* (penilaian) kelayakan pembinaan, tahap penetapan pembinaan, tahap penyekolahan anak binaan, tahap pembentukan perilaku,

Penulis berharap agar penelitian ini dapat memberi pemahaman terhadap pembaca khususnya tentang Upaya Lembaga Kesejahteraan Sosial Anak (LKSA) Wahyu Ilahi Dalam Pelayanan Kesejahteraan Sosial Anak Kecamatan Somba Opu Kabupaten Gowa. Penulis juga berharap agar penelitian ini dapat berguna sebagai referensi untuk pembaca kedepannya.

BAB I

PENDAHULUAN

A. Latar Belakang

Dalam menyiapkan generasi penerus bangsa, anak merupakan aset utama. Tumbuh kembang anak sejak dini adalah tanggung jawab keluarga, masyarakat dan negara. Namun dalam proses tumbuh kembang anak banyak dipengaruhi oleh berbagai faktor, baik biologis, psikis, sosial, ekonomi maupun kultural yang menyebabkan tidak terpenuhinya hak-hak anak. Perjalanan hidup seorang anak tidak selamanya berjalan dengan mulus. Beberapa anak dihadapkan pada pilihan yang sulit bahwa individu harus berpisah dari keluarga karena suatu alasan, menjadi yatim, piatu atau yatim-piatu bahkan mungkin menjadi anak terlantar.

Lingkungan masyarakat merupakan faktor yang cukup kuat dalam mempengaruhi perkembangan anak remaja yang sulit dikontrol pengaruhnya. Orang tua dan sekolah adalah lembaga yang khusus, mempunyai anggota tertentu, serta mempunyai tujuan dan tanggung jawab yang pasti dalam mendidik anak. Berbeda dengan masyarakat, di mana di dalamnya terdapat berbagai macam kegiatan. Berlaku untuk segala tingkatan umur dan ruang lingkup yang sangat luas.¹

Sarana utama yang dibutuhkan untuk mengembangkan kehidupan manusia tidak lain adalah pendidikan, dalam dimensi yang setara dengan tingkat daya cipta, daya rasa dan daya karsa masyarakat serta anggota-anggotanya. Oleh karena itu antara manusia dan tuntutan hidupnya saling berpacu berkat dari dorongan

¹ A.H. Harahap, “*Bina Remaja*” Yayasan Bina Pembangunan Indonesia: Medan, 1981, hal. 143

ketiga daya tersebut. Maka pendidikan menjadi semakin penting. Bahkan boleh dikata pendidikan merupakan kunci dari segala bentuk kemajuan hidup umat manusia sepanjang sejarah.²

Hampir di setiap tempat banyak anak-anak yang tidak mampu melanjutkan pendidikan. Pendidikan putus di tengah jalan disebabkan karena berbagai kondisi yang terjadi dalam kehidupan, salah satunya disebabkan oleh kondisi ekonomi orang tua yang memprihatinkan. Disadari bahwa kondisi ekonomi seperti ini menjadi penghambat bagi seseorang untuk memenuhi keinginannya dalam melanjutkan pendidikan dan menyelesaikan. Kondisi ekonomi seperti ini disebabkan berbagai faktor, di antaranya orang tua tidak mempunyai pekerjaan tetap, tidak mempunyai keterampilan khusus, keterbatasan kemampuan dan faktor lainnya.³ Secara garis besar, kesejahteraan anak terhadap pendidikan diawali dengan ketergantungannya kepada usaha orang tua dalam membiayai pendidikan anaknya.

Upaya-upaya penanganan terhadap anak tersebut dapat diimplementasikan dalam bentuk pelayanan sosial, yang merupakan suatu kegiatan yang dilaksanakan oleh Lembaga Kesejahteraan Sosial Anak (LKSA) dengan tujuan untuk membantu anak-anak yang mengalami kesulitan baik perorangan, kelompok maupun masyarakat sehingga tercapai kehidupan sejahtera.⁴ Kesejahteraan anak dalam hal ini dapat diukur dengan melihat sejauh mana pelayanan sosial yang diberikan kepada anak yang mengalami kesulitan tersebut.

² Eprints, "Model Pendidikan life skill di Lembaga Kesejahteraan Sosial Anak (LKSA) Muhammadiyah Al-Maa'uun Balong Ponorogo" Sumber: <http://eprints.umpo.ac.id/1661/2/BAB%20I.pdf> (Diakses 21 September 2016, jam 06.00 PM)

³ Abuddin Nata, "Mengatasi Kelemahan Pendidikan Islam di Indonesia", Edisi 1, Cet. 1 Kencana: Jakarta, 2003, hal. 127

⁴ Departemen Sosial RI, Petunjuk Pelaksana dan Pengentasan Anak Terlantar. Dirjen Bina Kesajahteraan Sosial: Jakarta, 1989, hal. 14

Dalam buku Standar Nasional Pengasuhan, yang dimaksud dengan Lembaga Kesejahteraan Sosial Anak (LKSA) adalah lembaga-lembaga kesejahteraan sosial yang dibentuk oleh pemerintah, pemerintah daerah, atau masyarakat yang melaksanakan pengasuhan anak.⁵ Dengan kata lain, LKSA berperan sebagai bentuk bantuan pengasuhan kepada anak yatim/yatim piatu maupun anak yang dicampakkan.

Kesejahteraan anak merupakan suatu tata kehidupan dan penghidupan anak yang dapat menjamin pertumbuhan dan perkembangannya dengan wajar baik secara rohani, jasmani, maupun sosial. Usaha kesejahteraan anak adalah usaha kesejahteraan sosial yang ditujukan untuk menjamin terwujudnya kesejahteraan anak terutama terpenuhinya kebutuhan anak. Pemerintah dan masyarakat mempunyai tanggung jawab untuk membantu anak-anak yang mempunyai masalah melalui lembaga kemasyarakatan. Berdasarkan UU No. 23 tentang perlindungan anak pada pasal 1 ayat 10 adalah “anak asuh adalah anak yang diasuh oleh seseorang atau lembaga, untuk diberikan bimbingan pemeliharaan, perawatan, pendidikan, dan kesehatan, karena orang tuanya atau salah satu orang tuanya tidak mampu menjamin tumbuh kembang anak secara wajar.”

Hak asasi anak merupakan hak asasi manusia yang termuat dalam Undang-Undang Dasar 1945 dan Konvensi Perserikatan Bangsa-Bangsa tentang hak-hak anak. Dari sisi kehidupan berbangsa dan bernegara, anak adalah masa depan dan

⁵ Direktorat Jendral Rehabilitasi Sosial Kementerian Sosial Republik Indonesia, “*Standar Nasional Pengasuhan*” hal. 14

generasi penerus cita-cita bangsa, sehingga setiap anak berhak atas perlindungan dari tindak kekerasan dan diskriminasi serta hak sipil dan kebebasan.⁶

Berdasarkan UU No. 2 tahun 1988 tentang usaha kesejahteraan anak bagi anak yang mempunyai masalah pasal 1 ayat 1 adalah “anak yang mempunyai masalah adalah anak yang antara lain tidak mempunyai orang tua dan terlantar, anak terlantar, anak yang tidak mampu, anak yang mengalami masalah kelakuan dan anak cacat”.⁷ Atas dasar ini, anak yang mempunyai masalah-masalah tersebut merupakan bentuk kewajiban lembaga-lembaga sosial agar dapat turut andil dalam mengupayakan kesejahteraan anak.

Hak anak yang juga harus diperhatikan adalah tentang perawatan dirinya yang tentunya tidak hanya sekedar memenuhi kebutuhan akan sandang dan pangan saja, tetapi juga harus memenuhi kebutuhan hidup lainnya, seperti kebutuhan akan tempat tinggal, obat-obatan, kesehatan, hiburan dan lain-lain. Kebutuhan jasmani harus dipenuhi, demikian juga kebutuhan rohani, sehingga anak dapat tumbuh dan berkembang, baik fisik maupun mentalnya.⁸

Ditetapkan melalui instruksi Presiden Nomor 3 Tahun 2010 tentang Program Pembangunan yang Berkeadilan, Program Kesejahteraan Sosial Anak (PKSA) merupakan upaya sistemik dan berkelanjutan yang dikembangkan Kementerian Sosial Republik Indonesia dalam merespon perkembangan permasalahan kesejahteraan sosial anak di seluruh wilayah Indonesia. Program ini dirancang untuk menghasilkan upaya yang terarah, terpadu dan berkelanjutan

⁶ Undang-Undang Republik Indonesia Nomor 23 Tahun 2002 Tentang Perlindungan Anak, hal. 35

⁷ Kameramen, “Peraturan Perundang-Undangan Mengenai Perlindungan Anak” Sumber: <http://kameramen-cameraman.blogspot.co.id/2013/02/peraturan-perundang-undangan-mengenai.html> (Diakses 26 November 2016, jam 09.00 AM)

⁸ Siti Aisyah Nurmi Bachtiar, “Hak Anak dalam Konvensi dan Realita” Jakarta: Majalah Hidayatullah, 2001, No. 03, Tahun XIV

yang dilakukan pemerintah, pemerintah daerah dan masyarakat dalam bentuk pelayanan sosial dan bantuan kesejahteraan sosial anak, yang menjangkau seluruh anak yang mengalami masalah sosial sehingga mereka dapat menikmati kehidupandan berada dalam lingkungan pengasuhan yang memungkinkannya untuk tumbuh dan berkembang secara optimal sesuai potensinya.⁹

Salah satu lembaga yang menyelenggarakan kesejahteraan sosial adalah panti asuhan, yaitu suatu Lembaga Kesejahteraan Sosial Anak yang bertanggung jawab memberikan pelayanan pengganti dalam memenuhi kebutuhan fisik, mental dan sosial pada anak asuh sehingga memperoleh kesempatan yang luas, tepat dan memadai bagi perkembangan kepribadiannya sesuai dengan yang diharapkan.¹⁰ Panti adalah rumah tempat (kediaman), sedangkan asuhan dalam tempat memelihara anak yatim/yatim piatu dan sebagainya.¹¹ Secara singkat, panti asuhan adalah rumah pemberdayaan anak yatim/yatim piatu.

Penanganan masalah kesejahteraan sosial anak terlantar melalui sistem panti adalah dimana asuhan diberikan kepada anak-anak yang sangat terlantar atau karena tingkah lakunya yang tidak bisa diterima oleh keluarga asuhnya. Asuhan dalam panti adalah sebagai pengganti orangtua bagi anak yang terlantar sehingga anak merasa terjamin hidup dalam kelompok anak-anak. Dimana pelayanan yang diberikan berupa penyediaan fasilitas-fasilitas, pemenuhan kebutuhan sandang, pangan, pendidikan, bimbingan rohani serta keterampilan dimana diharapkan

⁹ Peksos Rembang, "Pedoman Program Kesejahteraan Sosial Anak (PKSA)" Sumber: <http://peksosrembang.blogspot.co.id/2015/06/pedoman-program-kesejahteraan-sosial.html> (Diakses 21 September 2016, jam 09.00 PM)

¹⁰ Pedoman Departemen Sosial RI. "Panti Asuhan Direktorat Kesejahteraan Anak dan Keluarga" Dirjen Rehabilitasi dan Pelayanan Sosial, 1979, hal . 6

¹¹ Sutan Rajasa, "Kamus Lengkap Bahasa Indonesia, Disertai Ejaan Umum Bahasa Indonesia Yang Disempurnakan". Mitra Cendikia: Surabaya, hal. 351

anak- anak tersebut dapat mengembangkan pribadi, potensi, kemampuan dan minatnya secara optimal.

Jumlah panti asuhan di seluruh Indonesia diperkirakan antara 5.000 sampai dengan 8.000 yang mengasuh sampai setengah juta anak, ini yang kemungkinan merupakan jumlah panti asuhan terbesar di seluruh dunia. Pemerintah Indonesia sendiri hanya memiliki dan menyelenggarakan sedikit dari panti asuhan tersebut, lebih dari 99% panti asuhan diselenggarakan oleh masyarakat, terutama organisasi keagamaan. anak-anak di panti asuhan yang benar-benar yatim piatu (6%) dan 90% di antaranya memiliki salah satu atau kedua orang tua. Kebanyakan anak-anak ditempatkan di panti asuhan oleh keluarganya yang mengalami kesulitan ekonomi dan juga secara sosial dalam konteks tertentu, dengan tujuan untuk memastikan anak-anak mereka mendapatkan pendidikan.¹²

Pada umumnya, panti asuhan di kota-kota besar mencoba berusaha mengatasi permasalahan-permasalahan sosial yang terjadi pada anak dimana panti asuhan tersebut menampung anak-anak yang mengalami berbagai permasalahan. Penanganan masalah kesejahteraan sosial anak terlantar di Kabupaten Gowa, melalui sistem panti adalah dimana asuhan diberikan kepada anak-anak yang sangat terlantar atau karena tingkah lakunya yang tidak bisa diterima oleh keluarga asuhnya. Jumlah anak yang ada pada seluruh LKSA Kabupaten Gowa pada tahun 2014 tercatat sebesar 1.615 dengan perbandingan 785 laki-laki dan

¹² Kementerian Sosial Republik Indonesia, “*Kurangnya ‘Pengasuhan’ di Panti Asuhan*”
Sumber: <http://www.kemsos.go.id/modules.php?name=News&file=article&sid=674> (Diakses 28 Agustus 2016, jam 07.00 AM)

830 perempuan, sedangkan pada tahun 2015 mengalami penurunan sebesar 471 orang anak dengan perbandingan jumlah laki-laki 179 dan 292 perempuan.¹³

Lembaga Kesejahteraan Sosial Anak Wahyu Ilahi merupakan salah satu dari sekian lembaga panti asuhan yang ada di Kabupaten Gowa, LKSA Wahyu Ilahi memiliki anak asuh dari berbagai daerah ada yang berasal dari Kabupaten Gowa, dan Provinsi Nusa Tenggara Timur, bahkan sebagian besar di panti asuhan wahyu ilahi anak asuhnya dari Nusa Tenggara Timur. Mereka datang ke panti asuhan dibawa oleh keluarganya, karena salah seorang atau kedua orang tua mereka telah tiada. Sebagian di antara anak panti itu, diperoleh pengurus yayasan, karena anak tersebut ditelantarkan orang tuanya akibat persoalan ekonomi dan sosial.

Berdasarkan latar belakang diatas, maka pelayanan kesejahteraan anak melalui upaya LKSA merupakan masalah garis besar yang perlu diketahui dalam penelitian ini. Sejauh mana upaya LKSA dalam pelayanan kesejahteraan anak merupakan tolak ukur kesejahteraan anak itu sendiri. Dalam hal ini adalah bagaimana upaya Lembaga Kesejahteraan Sosial Anak (LKSA) Wahyu Ilahi dalam Pelayanan Kesejahteraan Sosial anak Kecamatan Somba Opu Kabupaten Gowa.

B. Fokus Penelitian dan Deskripsi Fokus

1. Fokus Penelitian

Fokus penelitian ini merupakan batasan penulis agar jelas ruang lingkup yang akan diteliti. Olehnya itu pada penelitian ini, penulis memfokuskan

¹³ Perlindungan Anak, “*Lembaga Kesejahteraan Sosial Anak (LKSA) Di Kabupaten Gowa*”
Sumber: <http://perlindungananak.com/data/lembaga-kesejahteraan-sosial-anak-lksa-di-kabupaten-gowa> (Diakses 20 September 2016, jam 08.30 PM)

penelitian mengenai Upaya Lembaga Kesejahteraan Sosial Anak (LKSA) Wahyu Ilahi Dalam Pelayanan Kesejahteraan Sosial Anak Kecamatan Somba Opu Kabupaten Gowa.

2. Deskripsi Fokus

Berdasarkan pada fokus penelitian di atas, maka dapat dideskripsikan berdasarkan substansi permasalahan dan substansi pendekatan penelitian ini, yaitu Upaya Lembaga Kesejahteraan Sosial Anak (LKSA) Wahyu Ilahi Dalam Pelayanan Kesejahteraan Sosial Anak Kecamatan Somba Opu Kabupaten Gowa. Maka penulis memberikan deksripsi fokus sebagai berikut.

a. Kesejahteraan Anak

Kesejahteraan anak merupakan suatu tata kehidupan dan penghidupan anak yang dapat menjamin pertumbuhan dan perkembangannya dengan wajar baik secara rohani, jasmani, maupun sosial. Usaha kesejahteraan anak adalah usaha kesejahteraan sosial yang ditujukan untuk menjamin terwujudnya kesejahteraan anak terutama terpenuhinya kebutuhan anak.

b. Lembaga Kesejahteraan Sosial Anak

Lembaga Kesejahteraan Sosial Anak (LKSA) adalah lembaga-lembaga kesejahteraan sosial yang dibentuk oleh pemerintah, pemerintah daerah, atau masyarakat yang melaksanakan pengasuhan anak.

C. Rumusan Masalah

Dari latar belakang masalah yang telah dikemukakan di atas, maka dapat dirumuskan pokok permasalahan “Upaya Lembaga Kesejahteraan Sosial Anak

(LKSA) Wahyu Ilahi Dalam Pelayanan Kesejahteraan Sosial Anak Kecamatan Somba Opu Kabupaten Gowa” adalah sebagai berikut:

1. Bagaimana upaya Lembaga Kesejahteraan Sosial Anak (LKSA) Wahyu Ilahi dalam pelayanan kesejahteraan sosial anak Kecamatan Somba Opu Kabupaten Gowa?
2. Apa saja faktor penghambat dan pendukung kesejahteraan anak di Lembaga Kesejahteraan Sosial Anak (LKSA) Wahyu Ilahi Kecamatan Somba Opu Kabupaten Gowa?

D. Kajian Pustaka/ Penelitian Terdahulu

Sebatas pengetahuan penulis menemukan beberapa karya ilmiah dan definisi maupun artikel yang peneliti rasa sedikit banyaknya berhubungan dengan judul yang peneliti angkat dan tentunya akan menjadi referensi dalam penyusunan skripsi kedepannya, diantaranya:

1. Juniari Sinaga, dalam skripsinya yang berjudul “Kesejahteraan Sosial Anak Binaan Panti Asuhan Elida”. Fakultas Ilmu Sosial dan Ilmu Politik, Universitas Sumatera Utara. Tujuan penelitian ini adalah untuk mengetahui bagaimana kesejahteraan sosial anak binaan panti asuhan Elida yang terletak di Jl. Flamboyan Raya IV No. 2 Tanjung Selamat, Medan terhadap anak binaannya. Penelitian ini bersifat deskriptif analisa dengan populasi sebanyak 75 orang dan sampel sebanyak 31 orang. Data diperoleh dengan wawancara langsung dengan menggunakan angket pada responden dan diolah dengan menggunakan tabel tunggal. Hasil penelitian ini menunjukkan bahwa ditinjau dari segi kesejahteraan sosial yang diberikan oleh Panti Asuhan Elida terhadap anak binaannya, baik dari segi

pemenuhan kebutuhan pokok, sosialisasi dengan lingkungan, biaya pendidikan, pembinaan rohani, keterampilan, perawatan kesehatan sudah dilaksanakan sebagaimana mestinya walaupun hasilnya tidak semaksimal mungkin.¹⁴

2. Una Deviana, dalam skripsinya yang berjudul “Peranan Panti Asuhan Putri ‘Aisyah dalam Upaya Meningkatkan Kesejahteraan Anak Asuh Melalui Peningkatan Pendidikan Informal (Studi Deskriptif Kualitatif Tentang Peranan Panti Asuhan Dalam Upaya Meningkatkan Kesejahteraan Anak Asuh Melalui Peningkatan Pendidikan Informal di Panti Asuhan Putri ‘Aisyiyah Klaten, Kecamatan Klaten Tengah, Kabupaten Klaten)”. Fakultas Ilmu Sosial dan Ilmu Politik, Universitas Sebelas Maret Surakarta.

Penelitian ini bertujuan untuk mengetahui peranan Panti Asuhan Putri “Aisyiyah Klaten Dalam Upaya Meningkatkan Kesejahteraan Anak Asuh Melalui Peningkatan Mutu Pendidikan Informal, yang membina dan mengasuh anak-anak asuhnya dengan kasih sayang serta membentuk karakter dan kepribadian anak-anak asuhnya. Berdasarkan hasil penelitian diketahui bahwa peranan yang dilakukan Panti Asuhan Putri ‘Aisyiyah Klaten ternyata mempunyai pengaruh yang besar dalam meningkatkan mutu pendidikan informal anak-anak asuhnya, khususnya pengaruh pada anak asuh terlihat dalam cara bersikap terhadap sesama anak asuh, pengasuh, ataupun dengan orang lain dan cara anak asuh mengatasi masalahnya sendiri. Pengasuh adalah orang yang berperan dalam menjalankan segala peranan Panti Asuhan untuk mendidik serta mengarahkan para anak-anak asuhnya adapun peranan tersebut adalah sebagai pengajar, sebagai pembimbing,

¹⁴ Juniari Sinaga, “*Kesejahteraan Sosial Anak Binaan Panti Asuhan Elida*” Sumber: <http://text.123dok.com/document/18542-kesejahteraan-sosial-anak-binaan-panti-asuhan-elida.htm> (Diakses 21 September 2016, jam 09.00 PM)

sebagai orang tua, sebagai pembantu atau penolong, sebagai penengah atau pendamai, sebagai penyangga rasa takut anak asuh, sebagai pemberi kasih sayang, sebagai tempat mengadu dan pemecah masalah atau problem anak asuh, sebagai sebagai contoh dan teladan bagi anak asuh.¹⁵

3. Sunarjo Patinegara, dalam skripsinya yang berjudul “Pemberdayaan Pendidikan Bagi Anak-Anak Kurang Mampu Oleh Panti Asuhan Yatim Putra Muhammadiyah Yogyakarta”. Fakultas Tarbiyah, Universitas Islam Negeri Sunan Kalijaga Yogyakarta. Penelitian ini merupakan studi kanchah atau penelitian lapangan (*Field Research*) yang bersifat deskriptif kualitatif dengan objek penelitian di Panti Asuhan Yatim Putra Muhammadiyah Yogyakarta. Pengumpulan data dilakukan dengan metode observasi, wawancara dan dokumentasi. Hasil penelitian menunjukkan bahwa ada beberapa kegiatan pemberdayaan yang dilakukan oleh panti asuhan untuk memberdayakan anak asuhnya. Program-program pemberdayaan itu adalah (1) Pendidikan formal (Sekolah), (2) Pendidikan keagamaan, (3) Latihan khutbah dan pidato, (4) Pelatihan keterampilan bahasa Jepang, Arab dan komputer, (5) Pendidikan seni (musik), (6) Pendidikan olahraga, (7) Kegiatan Insidental seperti kursus materi yang diujikan dalam UN untuk kelas IX SMP dan kelas XII SMA, Kegiatan PHBI, Undangan, dan lain-lain.¹⁶

¹⁵ Universitas Sebelas Maret, “Peranan Panti Asuhan Putri ‘Aisyah dalam Upaya Meningkatkan Kesejahteraan Anak Asuh Melalui Peningkatan Pendidikan Informal” Sumber: <https://eprints.uns.ac.id/8673/> (Diakses 21 September 2016, jam 08.00 PM)

¹⁶ S. Patinegara, “Pemberdayaan Pendidikan Bagi Anak-Anak Kurang Mampu Oleh Panti Asuhan Yatim Putra Muhammadiyah Yogyakarta” Sumber: <http://digilib.uin-suka.ac.id/4376/1/BAB%20I,V,%20DAFTAR%20PUSTAKA.pdf> (Diakses 21 September 2016, jam 09.00 PM)

E. Tujuan dan Kegunaan Penelitian

Dalam rangka untuk mengarahkan pelaksanaan penelitian dan mengungkap masalah yang dikemukakan pada pembahasan pendahuluan, maka perlu dikemukakan tujuan dan kegunaan penelitian.

1. Tujuan Penelitian

Tujuan penelitian ini sebagaimana tercermin dalam perumusan masalah pada halaman sebelumnya, penulis dapat kemukakan sebagai berikut:

- a. Untuk mengetahui bagaimana upaya Lembaga Kesejahteraan Sosial Anak (LKSA) Wahyu Ilahi dalam Pelayanan Kesejahteraan Sosial Anak Kecamatan Somba Opu Kabupaten Gowa.
- b. Untuk mengetahui apa saja faktor penghambat dan pendukung kesejahteraan anak di Lembaga Kesejahteraan Sosial Anak (LKSA) Wahyu Ilahi Kecamatan Somba Opu Kabupaten Gowa.

2. Kegunaan Penelitian

Kegunaan yang diperoleh dalam pelaksanaan penelitian ini terbagi dua antara lain:

a. Kegunaan Teoretis

- 1) Penelitian ini untuk menambah pengalaman penulis di lapangan, dapat berguna sebagai referensi atau tambahan informasi dalam pengembangan ilmu pengetahuan mengenai pelayanan kesejahteraan sosial anak.
- 1) Untuk menambah wawasan pemikiran tentang upaya Lembaga Kesejahteraan Sosial Anak (LKSA) Wahyu Ilahi dalam pelayanan kesejahteraan sosial anak.

2) Untuk akademik sebagai bahan referensi dalam pengembangan ilmu pengetahuan sosial yang terkait dengan interaksi sosial.

b. Kegunaan Praktis

Diharapkan dengan adanya penelitian ini dapat bermanfaat bagi pembimbing dalam hal ini guru, orang tua dan pemerintah setempat dan terutama untuk memberikan informasi sebagai rujukan bagaimana upaya Lembaga Kesejahteraan Sosial Anak (LKSA) Wahyu Ilahi dalam mengembangkan kesejahteraan anak, serta faktor penghambat dan pendukungnya.



BAB II

TINJAUAN TEORETIS

A. Tinjauan Lembaga Kesejahteraan Sosial Anak

1. Pengertian Lembaga Kesejahteraan Sosial Anak

Dalam buku Standar Nasional Pengasuhan, yang dimaksud dengan Lembaga Kesejahteraan Sosial Anak (LKSA) adalah lembaga-lembaga kesejahteraan sosial yang dibentuk oleh pemerintah, pemerintah daerah, atau masyarakat yang melaksanakan pengasuhan anak.¹ Dengan kata lain, LKSA berperan sebagai bentuk bantuan pengasuhan kepada anak.

Salah satu lembaga yang menyelenggarakan kesejahteraan sosial adalah Panti Asuhan, yaitu suatu Lembaga Kesejahteraan Sosial Anak yang bertanggung jawab memberikan pelayanan pengganti dalam memenuhi kebutuhan fisik, mental dan sosial pada anak asuh sehingga memperoleh kesempatan yang luas, tepat dan memadai bagi perkembangan kepribadiannya sesuai dengan yang diharapkan.²

Dalam beberapa keadaan tertentu keluarga tak dapat menjalankan fungsinya dengan baik dalam pemenuhan kebutuhan anak yang kemudian menyebabkan ketelantaran pada anak. Beberapa penyebab ketelantaran anak, antara lain sebagai berikut.

¹ Direktorat Jendral Rehabilitasi Sosial Kementerian Sosial Republik Indonesia, “*Standar Nasional Pengasuhan*” hal. 14

² Pedoman Departemen Sosial RI. “*Panti Asuhan Direktorat Kesejahteraan Anak dan Keluarga*” Dirjen Rehabilitasi dan Pelayanan Sosial, 1979, hal . 6

- a. Keluarga merupakan unit terkecil dalam masyarakat yang terdiri dari suami istri dan anaknya, atau ayah dan anaknya, atau ibu dan anaknya yang terikat perkawinan yang sah (UU No. 10 tahun 1992), dimana keluarga ini merupakan faktor yang paling penting yang sangat berperan dalam pola dasar anak. kelalaian orang tua terhadap anak sehingga anak merasa ditelantarkan. anak-anak sebetulnyahnya membutuhkan perlindungan, tetapi juga perlindungan orang tuanya untuk tumbuh berkembang secara wajar.
- b. Pendidikan cenderung diterlantarkan karena krisis kepercayaan pendidikan dan juga ketidakadaan biaya untuk mendapatkan pendidikan.
- c. Sosial, politik dan ekonomi, dapat dilihat dari akibat situasi krisis ekonomi yang tak kunjung usai, pemerintah mau tidak mau memang harus menyisihkan anggaran untuk membayar utang dan memperbaiki kinerja perekonomian jauh lebih banyak daripada anggaran yang disediakan untuk fasilitas kesehatan, pendidikan, dan perlindungan sosial anak.
- d. Kelahiran diluar nikah, jika seorang anak yang kelahirannya tidak dikehendaki pada umumnya sangat rawan untuk ditelantarkan dan bahkan diperlakukan salah. Pada tingkat yang ekstrem perilaku penelantaran anak bisa berupa tindakan pembuangan anak untuk menutupi aib atau karena ketidak sanggupan orang tua untuk melahirkan dan memelihara anaknya secara wajar.³

³ Ramsen, Kurniawa, "*Peksos Room*" Sumber: <http://kurniawan-ramsen.blogspot.co.id/2013/06/definisi-anak-terlantar.html> (Diakses 28 Agustus 2016, jam 09.00 AM)

Dengan demikian dapat dikatakan bahwa keterlantaran anak berasal dari berbagai penyebab yang memperhatikan, dan tentunya akan membawa dampak psikis yang buruk bagi anak apabila tidak ditanggulangi dengan pola pengasuhan yang layak dari orangtua, masyarakat, maupun negara.

2. Fungsi Lembaga Kesejahteraan Sosial Anak

Lembaga kesejahteraan sosial yang mempunyai tanggung jawab untuk memberikan pelayanan kesejahteraan sosial kepada anak terlantar, memberikan pelayanan pengganti atau perwalian anak dalam pemenuhan kebutuhan fisik, mental dan sosial pada anak asuh sehingga memperoleh kesempatan yang luas, tepat dan memadai bagi perkembangan kepribadiannya.⁴

Panti sosial asuhan anak merupakan tempat tinggal atau rumah bagi anak terlantar, yang mempunyai fungsi sebagai berikut.⁵

1. Pengembangan

Pendekatan ini lebih menekankan pada pengembangan potensi, kemampuan anak asuh dan bukan penyembuhan, dalam arti lebih menekankan kepada pengembangan kemampuannya untuk mengembangkan diri sendiri sesuai situasi dan kondisi lingkungannya.⁶

2. Perlindungan

⁴ Direktorat Jendral Rehabilitasi Sosial Kementerian Sosial Republik Indonesia “*Standar Nasional Pengasuhan*” hal. 14

⁵ Andayani Listyawati, “*Penanganan Anak Terlantar Melalui Panti Asuhan Milik Perorangan*” hal. 23-24

⁶ Andayani Listyawati, “*Penanganan Anak Terlantar Melalui Panti Asuhan Milik Perorangan*” hal. 23

Fungsi perlindungan ditujukan untuk menghindarkan anak dari penelantaran, perlakuan salah dan eksploitasi oleh orang tua. Aspek perlindungan juga diarahkan kepada keluarga dalam meningkatkan kemampuan untuk mengasuh anak dan melindungi keluarga dari kemungkinan perpecahan.⁷

3. Pemulihan dan Penyantunan

Dalam fungsi ini, panti mengupayakan untuk pemulihan dan penyantunan serta pengentasan yang bertujuan untuk mengembalikan keberfungsian sosial anak asuh.⁸

4. Pencegahan

Pada fungsi pencegahan ini ditekankan pada intervensi terhadap lingkungan sosial anak yang bertujuan untuk menghindarkan anak dari perilaku yang sifatnya menyimpang, disisi lain mendorong lingkungan sosial.⁹

3. Tujuan Penyelenggaraan Lembaga Kesejahteraan Sosial Anak

Menurut Departemen Sosial RI (1995:4) tujuan penyelenggaraan Lembaga Kesejahteraan Sosial Anak (LKSA) dalam bentuk sistem Panti Asuhan yaitu sebagai berikut.¹⁰

⁷ Andayani Listyawati, “*Penanganan Anak Terlantar Melalui Panti Asuhan Milik Perorangan*” hal. 23

⁸ Andayani Listyawati, “*Penanganan Anak Terlantar Melalui Panti Asuhan Milik Perorangan*” hal. 24

⁹ Andayani Listyawati, “*Penanganan Anak Terlantar Melalui Panti Asuhan Milik Perorangan*” hal. 24

¹⁰ Nopina A.H.P “*Panti Asuhan*” Sumber: <http://nopinaahpharahap.blogspot.co.id/2014/11/panti-asuhan.html> (Diakses 28 Agustus 2016, jam 09.00 AM)

- a. Tersedianya pelayanan kepada anak dengan cara membantu membimbing anak agar menjadi anggota masyarakat yang dapat hidup layak dan penuh tanggung jawab, baik terhadap dirinya, keluarga maupun masyarakat.
- b. Terpenuhinya kebutuhan anak akan kelangsungan hidup, untuk tumbuh kembang dan memperoleh perlindungan, antara lain dengan menghindarkan anak dari kemungkinan ketelantaran pertumbuhan dan perkembangan jasmani, rohani, sosialnya sehingga memungkinkannya untuk tumbuh kembang secara wajar.
- c. Terbantunya anak dalam mempersiapkan pengembangan potensi dan kemampuannya secara memadai dalam rangka memberikan bekal untuk kehidupan dan penghidupannya dimasa depan.¹¹

Sesuai dengan tujuan panti asuhan sebagai lembaga kesejahteraan sosial, bahwa panti sosial tidak hanya bertujuan memberikan pelayanan, pemenuhan kebutuhan fisik semata namun juga berfungsi sebagai tempat kelangsungan hidup dan tumbuh kembang anak-anak terlantar yang diharapkan nantinya mereka dapat hidup secara mandiri dan mampu bersaing dengan anak-anak lain yang notabene masih mempunyai orang tua serta berkecukupan.

¹¹ Nopina A.H.P “*Panti Asuhan*” Sumber: <http://nopinaahpharahap.blogspot.co.id/2014/11/panti-asuhan.html> (Diakses 28 Agustus 2016, jam 09.00 AM)

B. Pelayanan Kesejahteraan Sosial Anak

1. Pelayanan

Pelayanan adalah suatu usaha pemberian bantuan atau pertolongan kepada orang lain, baik materi maupun non-materi agar orang tersebut dapat mengatasi masalahnya.¹² Adapun pelayanan pengasuhan pengganti orang tua meliputi:

a. Asrama

Sistem pengasuhan di asrama, anak yang cenderung bersifat klasikal dan kurang memperhatikan karakteristik individual anak, maka perlu diupayakan agar asrama anak di desain dalam kelompok kecil.

b. Keluarga Asuh

Penyelenggaraan keluarga asuh pada panti akan sangat membantu anak untuk mengembangkan hubungan sosial yang lebih baik. Peran seorang ibu, ayah atau saudara pengganti akan memberikan suasana nyaman yang dapat memberikan kemudahan pada anak untuk dapat tumbuh dan berkembang seperti anak pada umumnya yang dibesarkan dalam keluarga biologis.

c. Kelompok Asuhan Anak

Untuk anak-anak tertentu yang memiliki kebutuhan khusus yang tidak memungkinkan untuk diasuh dalam asrama ataupun keluarga asuh (contoh: karena kelainan perilaku), maka kelompok anak sejenis ini dapat diasuh oleh seorang pengasuh khusus yang terlatih. Pengasuh berperan sebagai orang tua yang

¹² Andayani Listyawati, "Penanganan Anak Terlantar Melalui Panti Asuhan Milik Perorangan" hal. 23-24

melakukan asuhan dan bertanggung jawab terhadap kelangsungan dan tumbuh kembangnya, dengan dukungan para ahli terapi lainnya.

d. Penitipan Anak

Panti sosial asuhan anak merumuskan program penitipan anak yang berusia 3-5 tahun yang memerlukan asuhan, rawatan dan pembinaan pada waktu tertentu karena orang tuanya bekerja atau ada keperluan lain.

e. Perwalian

Panti mendorong masyarakat untuk ikut serta membantu menangani anak terlantar melalui program perwalian. Dimana anak terlantar dimungkinkan mendapatkan orang tua ataupun keluarga pengganti yang membantu kelangsungan hidup dan tumbuh kembangnya.¹³

2. Karakteristik Lembaga Kesejahteraan Sosial Anak

Adapun karakteristik Lembaga Kesejahteraan Sosial Anak dalam sistem Panti Asuhan yang perlu diketahui adalah sebagai berikut.

a. Suatu lembaga yang sengaja didirikan oleh pemerintah atau masyarakat yang bertanggungjawab dalam melakukan pelayanan, penyantunan dan pengentasan anak terlantar dan memiliki fungsi sebagai pengganti peran orang tua untuk memenuhi kebutuhan fisik dan mental anak

b. Anak asuh diasuh oleh pengasuh yang tidak ada hubungan darah sama sekali dengan mereka. Dalam pasal 31-39 diatur bahwa Yayasan Sosial/Panti Asuhan tidak

¹³ Dr. Hanif Asmara, "Pedoman Pelayanan Sosial Anak Terlantar Melalui Panti Sosial Asuhan Anak" Departemen Sosial RI: Jakarta, hal. 22-23

boleh mengasuh anak yang berbeda agama karena konsekuensi hukumnya. Dalam iklim seperti ini telah terjadi berbagai upaya terror berupa pemaksaan untuk menutup suatu institusi yang melakukan pelayanan pengasuhan anak.

c. Terdapat anak asuh yang tergolong dari yatim, piatu, dan juga anak-anak terlantar. Yang mana diantara mereka yang tidak mampu dalam kehidupannya, sehingga ditaruh oleh keluarganya dipanti asuhan. Dalam konteks Indonesia, kata yatim identik dengan anak yang bapaknya meninggal. Sedangkan bila bapak ibunya meninggal, maka anak tersebut disebut dengan anak yatim piatu. Sedangkan anak-anak yang terlantar yaitu anak yang tidak mampu dan juga tidak memiliki rumah untuk tempat tinggal menetap dengan layak.¹⁴

Dalam UU No. 4 Tahun 1979 pasal 4 ayat (1) merupakan penjelasan dari UUD 1945 pasal 34 mengatakan "Anak-anak yang tidak mempunyai orang tua berhak memperoleh asuhan negara atau badan/ orang-orang." Selanjutnya pada pasal 5 ayat 1 UU No. 4 Tahun 1979 menyatakan pula bahwa "Anak-anak yang tidak mempunyai orang tua berhak memperoleh bantuan agar dalam lingkungan keluarganya dapat tumbuh dan berkembang dengan wajar."¹⁵

Sebagaimana dalam rumusan Departemen Sosial dalam UU RI Tahun 1979 tersebut, maka dapat disimpulkan bahwa sasaran utama dalam pelaksanaan santunan panti asuhan adalah:

¹⁴ Nopina A.H.P "Panti Asuhan" Sumber: <http://nopinaahpharahap.blogspot.co.id/2014/11/panti-asuhan.html> (Diakses 28 Agustus 2016, jam 09.00 AM)

¹⁵ Undang-Undang Republik Indonesia No. 4 Tahun 1979 Pasal 4 Ayat 1

- a. Anak yatim/piatu yaitu anak yang hanya memiliki atau ditinggal mati oleh salah seorang orang tuanya (ayah atau ibunya) sehingga tidak lengkapnya orang tua tersebut menyebabkan terlantarnya anak tersebut.
- b. Anak yatim piatu yaitu anak yang ditinggal mati oleh kedua orang tuanya dan tidak memiliki keluarga, sehingga terlantar asuhannya. Anak yang masih mempunyai orang tua lengkap, namun karena keadaan ekonomi keluarganya kurang mampu, sehingga menyebabkan terlantarnya asuhan serta tidak terpenuhinya kebutuhan fisik secara maksimal.
- c. Anak yang dalam keluarganya mengalami gangguan psikologis sebagai akibat dari ketidakharmisan hubungan kedua orang tuanya sehingga asuhan anak menjadi terlantar.

3. Lembaga Kesejahteraan Sosial Anak Sebagai Bentuk Pengasuhan Alternatif Terakhir

Pengasuhan alternatif merupakan pengasuhan berbasis keluarga pengganti atau berbasis panti/lembaga asuhan yang dilaksanakan oleh pihak-pihak di luar keluarga inti atau kerabat anak. Tujuan dari pengasuhan alternatif, termasuk yang dilakukan melalui panti/lembaga asuhan harus diprioritaskan untuk menyediakan lingkungan yang dapat memenuhi kebutuhan kasih sayang anak, kelekatan (attachment), dan permanensi melalui keluarga pengganti.

Kematian orang tua merupakan salah satu kondisi utama yang mungkin ditempatkannya anak di panti asuhan, Pengalaman perpisahan dengan orang tua serta tingkat kematangan anak dalam memahami perpisahan dengan orang tua menjadi

salah satu faktor penghambat anak dalam beradaptasi dengan penempatannya di panti asuhan. Pemisahan anak dari lingkungan keluarganya dapat menimbulkan tekanan akibat perubahan situasi hidup yang bersumber dari:

- a. Pengalaman kehilangan figur dekat (orang tua)
- b. Situasi baru yang tidak dikenali
- c. Tak dapat memperkirakan apa yang akan dihadapi selanjutnya
- d. Perubahan kebiasaan.¹⁶

Panti asuhan sebagai pengganti keluarga, mereka yang tidak memiliki keluarga lagi atau karena orang tuanya meninggal dunia. Mereka yang tinggal di panti asuhan berasal dari latar belakang yang berbeda serta usia yang berbeda-beda. Dalam panti asuhan, anak diasuh secara masal. Sebagai akibat dari pengasuhan secara masal tersebut adalah:

- a. Anak kurang memperoleh kasih sayang, perhatian dan pengawasan.
- b. Anak kurang memperoleh kesempatan melihat sendiri berbagai model dari orang tua atau orang dewasa lainnya.
- c. Anak kurang mempunyai kesempatan untuk berhubungan dengan orang tua yang dapat dijadikan identifikasi dalam pemahaman terhadap dirinya sendiri.
- d. Pengasuh di panti asuhan biasanya kurang dapat berperan sebagai orang tua atau keluarga pengganti dalam menggantikan fungsi keluarga.¹⁷

16 Karolina, "Kondisi Psikososial Anak yang Dibesarkan di Panti Asuhan" Sumber: http://pustaka.unpad.ac.id/wpcontent/uploads/2009/09/kajian_mengenai_kondisi_psikolsosial_anak.pdf (Diakses 07 September 2016, jam 09.00 AM)

Berdasarkan hal tersebut, kesejahteraan anak yang utama sangat bergantung pada perhatian dan kasih sayang, dan pengasuhan orang tuanya. Alternatif pengasuhan panti asuhan hanya sebagai pilihan terakhir dalam pengasuhan anak.

C. Pengertian Anak

Di dalam UU RI No. 23 Tahun 2002 pasal 1 Tentang Perlindungan Anak disebutkan bahwa anak adalah seseorang yang belum berusia 18 tahun termasuk anak yang ada di dalam kandungan. Sedangkan menurut UU Kesejahteraan Anak di dalam pasal 1 ayat 2 menyatakan bahwa anak adalah seseorang yang berusia 21 tahun atau anak yang belum menikah.

Secara umum dikatakan anak adalah seorang yang dilahirkan dari perkawinan anatar seorang perempuan dengan seorang laki-laki dengan tidak menyangkut bahwa seseorang yang dilahirkan oleh wanita meskipun tidak pernah melakukan pernikahan tetap dikatakan anak. Anak juga merupakan cikal bakal lahirnya suatu generasi baru yang merupakan penerus cita-cita perjuangan bangsa dan sumber daya manusia bagi pembangunan nasional. Semakin baik keperibadian anak sekarang maka semakin baik pula kehidupan masa depan bangsa. Begitu pula sebaliknya, apabila keperibadian anak tersebut buruk maka akan bobrok pula kehidupan bangsa yang akan datang.¹⁸

¹⁷ Nopina A.H.P. "*Panti Asuhan*" Sumber: <http://nopinaahpharahap.blogspot.co.id/2014/11/panti-asuhan.html> (Diakses 07 September 2016, jam 09.00 AM)

¹⁸ Andi Lesmana, "*Definisi Anak*" Sumber: <https://andibooks.wordpress.com/definisi-anak/> (Diakses 07 September 2016, jam 10.00 AM)

D. Hak Anak Akan Pendidikan

Secara nasional, tujuan pendidikan diletakkan pada tiga pilar, yaitu (1) pemerataan kesempatan dan perluasan akses; (2) peningkatan mutu, relevansi, dan daya saing; (3) penguatan tata kelola, akuntabilitas, dan pencitraan publik. Pilar Pemerataan kesempatan dan perluasan akses merupakan salah satu upaya meningkatkan kualitas sumber daya manusia melalui penciptaan dan peningkatan layanan pendidikan kepada seluruh warga negara.¹⁹ Berdasarkan tujuan pendidikan tersebut, maka setiap anak wajib memperoleh pendidikan.

Pendidikan merupakan hak yang sangat fundamental bagi anak. Hak wajib dipenuhi dengan kerjasama paling tidak dari orang tua siswa, lembaga pendidikan dan pemerintah. Pendidikan akan mampu terealisasi jika semua komponen yaitu orang tua, lembaga masyarakat, pendidikan dan pemerintah bersedia menunjang jalannya pendidikan. Pasal yang berkaitan dengan hak anak untuk memperoleh pendidikan adalah sebagai berikut.

- a. Undang-undang Hak Asasi Manusia UU No. 39 Tahun 1999 pada bagian Hak Anak salah satunya berbunyi: “Setiap anak berhak untuk memperoleh pendidikan dan pengajaran dalam rangka pengembangan pribadinya sesuai dengan minat, bakat dan tingkat kecerdasannya”.²⁰

¹⁹ Aiful, “*Penyebab Anak Putus Sekolah Dan Cara Penanggulangannya*” Sumber: <https://alful161.wordpress.com/2013/06/09/penyebab-anak-anak-putus-sekolah-dan-cara-penanggulangannya/> (Diakses 29 Agustus 2016, jam 07.00 AM)

²⁰ Undang-Undang Republik Indonesia No. 39 Tahun 1999 Tentang Hak Asasi Manusia

- b. Undang-undang Dasar Pasal 28 B ayat 2 UUD 1945 berbunyi “Setiap anak berhak atas kelangsungan hidup, tumbuh dan berkembang serta berhak atas perlindungan dari kekerasan dan diskriminasi”. Pasal ini dengan jelas menyatakan bahwa setiap anak mendapatkan hak asasinya sebagai generasi muda yang memiliki kesempatan untuk hidup, tumbuh menjadi dewasa, dan berkembang kemampuan fisik dan pemikirannya. Untuk menunjang diperolehnya semua hak anak tersebut, pendidikan merupakan hak yang paling penting bagi seorang anak untuk mengembangkan semua potensi kemampuan yang dimilikinya. Mengingat bahwa anak-anak secara umur dan fisik lebih muda dan lebih lemah daripada orang dewasa, mereka berhak atas perlindungan dari adanya ancaman, kekerasan dan diskriminasi.²¹
- c. Pasal 31 ayat 1 dan 2 berbunyi (1) Setiap warga negara berhak mendapatkan pendidikan (2) Setiap warga negara wajib mengikuti pendidikan dasar dan pemerintah wajib membiayainya. Warga negara yang dimaksud dalam pasal ini lebih ditekankan pada anak-anak karena umumnya mereka berusia pada posisi sedang sekolah di tingkat dasar. Untuk menjamin terselenggaranya pendidikan dasar ini, UUD 1945 juga mewajibkan pemerintah untuk membiayainya. Dalam ayat 4, bahkan negara meminta memprioritaskan anggaran pendidikan sekurang-kurangnya 20 persen dari APBN dan APBD.²²

²¹ Undang-Undang Republik Indonesia Pasal 28 B Ayat 2 Tahun 1945

²² Fauziyah, “*Hak Anak Untuk Memperoleh Pendidikan*” Sumber: <http://zafa-fauziyah.blogspot.co.id/2009/12/hak-anak-untuk-memperoleh-pendidikan.html> (Diakses 07 September 2016, jam 10.00 AM)

Menurut Pasal 28 ayat 1 Konvensi Hak Anak yang menyebutkan hak anak untuk mendapatkan pendidikan dan sekaligus memberikan langkah konkret untuk terselenggaranya hak terhadap pendidikan. Secara lengkap Pasal 28 Ayat 1 berbunyi; Negara-negara Peserta mengakui hak anak atas pendidikan, dan untuk pencapaian hak ini secara bertahap dan berdasarkan kesempatan yang merata, mereka akan, pada khususnya sebagai berikut.²³

- a. Mewajibkan pendidikan dasar dan menyediakannya secara cuma-cuma bagi semua
- b. Mendorong pengembangan macam-macam bentuk pendidikan menengah, termasuk pendidikan umum dan kejuruan, mengadakannya dan membuatnya mudah dijangkau oleh setiap anak, dan mengambil langkah-langkah yang tepat seperti memperkenalkan pendidikan cuma-cuma dan menawarkan bantuan keuangan jika diperlukan.
- c. Membuat pendidikan tinggi mudah dijangkau oleh semua berdasar kemampuan dengan semua cara yang tepat.
- d. Membuat informasi dan bimbingan pendidikan dan keterampilan tersedia bagi dan dapat diperoleh oleh semua anak.
- e. Mengambil langkah-langkah untuk mendorong kehadiran secara teratur di sekolah dan pengurangan angka putus sekolah.

²³ Landasan Teori, “*Hak Anak Pendidikan Perlindungan Tumbuh Kembang Kelangsungan Hidup*” Sumber: <http://www.landasanteori.com/2015/08/hak-anak-pendidikan-perlindungan-tumbuh.html> (Diakses 07 September 2016, jam 10.00 AM)

E. Pembangunan Kesejahteraan Sosial

Pembangunan kesejahteraan sosial adalah serangkaian aktivitas yang terencana dan melembaga yang ditujukan untuk meningkatkan standar dan kualitas kehidupan manusia. Sebagai sebuah proses untuk meningkatkan kondisi sejahtera, istilah kesejahteraan sejatinya tidak perlu memakai kata sosial, sebab hal tersebut sudah jelas menunjuk pada sektor atau bidang yang termasuk dalam wilayah pembangunan sosial. Istilah yang banyak digunakan adalah kesejahteraan yang secara konseptual mencakup segenap proses dan aktivitas menyajahterakan warga negara dan menerangkan sistem pelayanan sosial dan skema perlindungan sosial bagi kelompok yang tidak beruntung.²⁴

Pembangunan bidang kesejahteraan sosial sebagai bagian yang tidak terpisahkan dari pembangunan nasional, merupakan salah satu upaya dalam mewujudkan tercapainya suatu masyarakat yang berkesejahteraan sosial, yaitu suatu tatanan kehidupan dan penghidupan sosial individu, keluarga dan masyarakat yang diliputi rasa keselamatan, keamanan, ketertiban, dan ketentraman lahir batin, serta kepercayaan pada diri sendiri. Salah satu sasaran bidang pembangunan kesejahteraan sosial tersebut adalah anak. Hal ini dikarenakan anak adalah potensi dan generasi

²⁴ Edi Suharto, "Kebijakan Sosial sebagai Kebijakan Publik" Alfabeta: Bandung, 2008, hal. 106

penerus cita-cita perjuangan bangsa, dan oleh karenanya memiliki posisi sangat strategis dalam menjamin kelangsungan eksistensi bangsa di masa mendatang.²⁵

Adapun karakteristik dari pembangunan sosial diantaranya adalah sebagai berikut:

- a. Proses dari pembangunan sosial yang dilakukan tidak terlepas dari pembangunan ekonomi. Keberhasilan pembangunan sosial tidak akan terlepas dari keberhasilan pembangunan ekonomi. Tujuan dari pembangunan sosial hanya akan tercapai jika pembangunan ekonomi berkembang.
- b. Pembangunan sosial yang dilakukan harus melibatkan berbagai macam disiplin ilmu khususnya ilmu sosial. Keberhasilan pembangunan sosial tidak akan terlepas dari peran politik dan ekonomi dari suatu negara. Selain itu juga pembangunan sosial sangat dipengaruhi nilai-nilai yang ada dalam masyarakat yang bersangkutan.
- c. Tekanan dari pembangunan sosial lebih kepada proses yang dilakukan dalam pembangunan sosial itu sendiri. Dengan demikian dalam pembangunan sosial harus dilihat tiga aspek yaitu kondisi awal sebelum adanya pembangunan sosial, proses pembangunan itu sendiri yang merupakan proses perubahan sosial, dan kondisi akhir setelah perubahan sosial dilakukan.
- d. Pembangunan sosial merupakan proses yang bersifat progresif, artinya pembangunan yang dilakukan merupakan proses yang bersifat dinamis untuk

²⁵ Arif Rohman Pembangun, "Grand Design Pelayanan Kesejahteraan Sosial Anak Departemen Sosial RI" Sumber: <http://arifrohman-socialworker.blogspot.co.id/2011/03/grand-design-pelayanan-kesejahteraan.html> (Diakses 26 Oktober 2016, jam 09.00 AM)

mencapai kemajuan. Pembangunan sosial diarahkan untuk mencapai kondisi yang lebih baik dibandingkan dengan kondisi sebelumnya.

- e. Pembangunan sosial merupakan proses yang lebih bersifat intervensi. Ini berarti bahwa pembangunan sosial dilakukan untuk mengatasi permasalahan yang muncul akibat adanya distorsi dari pembangunan itu sendiri. Distorsi dari pembangunan ini sendiri akan menjadi permasalahan yang harus diselesaikan dan pembangunan sosial inilah yang akan menyelesaikan distorsi dari pembangunan tadi.
- f. Adanya strategi yang harus digunakan dalam pembangunan sosial untuk mencapai tujuan yang telah ditetapkan. Strategi ini digunakan untuk melakukan intervensi akibat adanya distorsi pembangunan tadi. Strategi juga dapat digunakan untuk menghubungkan pembangunan sosial yang dilakukan dengan pembangunan ekonomi.
- g. Ditinjau dari ruang lingkungannya, pembangunan sosial bersifat universal. Hal ini berarti bahwa pembangunan sosial ditujukan untuk seluruh masyarakat.
- h. Pembangunan sosial yang dilakukan ditujukan untuk dapat mempromosikan atau mendukung terwujudnya kesejahteraan sosial.²⁶

Dengan demikian kesejahteraan sosial merupakan tujuan yang harus dicapai oleh setiap masyarakat. Pembangunan sosial merupakan wahana untuk mencapai kesejahteraan sosial, termasuk kesejahteraan anak dalam pengasuhan panti.

²⁶ Syakhrudin.com “*Pembangunan Sosial dan Kesejahteraan Sosial*” Sumber: <http://syakhrudin.com/2013/03/30/pembangunan-sosial-dan-kesejahteraan-sosial/> (Diakses 07 September 2016, jam 10.00 AM)

F. Pandangan Islam Tentang Kesejahteraan Anak

Komitmen perlindungan terhadap anak-anak dan perempuan dalam ajaran Islam, tertera di berbagai literatur, kodifikasi hukum dan kitab suci Al-Qur'an. Setiap anak Adam dipandang suci dan mulia dalam Islam. Hal ini sebagaimana disebut dalam QS. Al-Israa'/70 yang berbunyi:

وَلَقَدْ كَرَّمْنَا بَنِي آدَمَ وَحَمَلْنَاهُمْ فِي الْوَبْرِ وَالْبَحْرِ وَرَزَقْنَاهُمْ مِّنَ الطَّيِّبَاتِ
وَفَضَّلْنَاهُمْ عَلَىٰ كَثِيرٍ مِّمَّنْ خَلَقْنَا تَفْضِيلًا

Terjemahnya:

“Dan Sesungguhnya Telah kami muliakan anak-anak Adam, kami angkut mereka di daratan dan di lautan, kami beri mereka rezki dari yang baik-baik dan kami lebihkan mereka dengan kelebihan yang Sempurna atas kebanyakan makhluk yang Telah kami ciptakan.”²⁷

Di dalam Islam, anak-anak yatim juga digambarkan dalam QS. An-Nisaa'/36 yang berbunyi:

وَأَعْبُدُوا اللَّهَ وَلَا تُشْرِكُوا بِهِ شَيْئًا ۚ وَبِالْوَالِدَيْنِ إِحْسَانًا وَبِذِي الْقُرْبَىٰ وَالْيَتَامَىٰ
وَالْمَسْكِينِ وَالْجَارِ ذِي الْقُرْبَىٰ وَالْجَارِ الْجُنُبِ وَالصَّاحِبِ بِالْجَنبِ وَابْنِ السَّبِيلِ
وَمَا مَلَكَتْ أَيْمَانُكُمْ ۚ إِنَّ اللَّهَ لَا يُحِبُّ مَن كَانَ مُحْتَالًا فَخُورًا

²⁷ Departemen Agama RI, *Al-Quran dan Terjemahnya*, h. 427

Terjemahnya:

“Sembahlah Allah dan janganlah kamu mempersekutukan-Nya dengan sesuatupun. dan berbuat baiklah kepada dua orang ibu-bapa, karib-kerabat, anak-anak yatim, orang-orang miskin, tetangga yang dekat dan tetangga yang jauh, dan teman sejawat, ibnu sabil dan hamba sahayamu. Sesungguhnya Allah tidak menyukai orang-orang yang sombong dan membangga-banggakan diri”²⁸

Ayat tersebut telah menerangkan bahwa salah satu keutamaan berbuat baik adalah kepada anak-anak yatim, hal ini juga telah diterangkan dalam tafsir Munir yaitu perkataan **وَالْيَتَامَىٰ** ditafsirkan bahwa:

“Demikian itu karena mereka telah kehilangan orang yang mengurus kemaslahatan mereka dan orang yang memberi mereka nafkah. Maka Allah memerintahkan agar mereka di perlakukan dengan baik dan dengan penuh kasih sayang.”²⁹

Dari penjelasan tersebut, dapat diketahui bahwa gambaran kesejahteraan anak dalam Islam merupakan salah satu hal yang wajib diperhatikan setiap muslim, terutama anak-anak yatim. Oleh karena itu dalam penelitian ini yang menjadi fokus permasalahan adalah bagaimana upaya Lembaga Kesejahteraan Sosial Anak (LKSA) Wahyu Ilahi dalam pelayanan kesejahteraan sosial anak Kecamatan Somba Opu Kabupaten Gowa.

²⁸ Departemen Agama RI, *Al-Quran dan Terjemahnya*, h. 119

²⁹ Ibnu Katsir, *“Tafsir Surat An-Nisa ayat 36”* Sumber <http://www.ibnukatsironline.com/2015/05/tafsir-surat-nisa-ayat-36.html> (Diakses 15 September 2016, jam 10.00 AM)

BAB III

METODE PENELITIAN

A. Jenis dan Lokasi Penelitian

1. Jenis Penelitian

Jenis penelitian ini adalah penelitian kualitatif, yaitu suatu penelitian kontekstual yang menjadikan manusia sebagai instrumen, dan disesuaikan dengan situasi yang wajar dalam kaitannya dengan pengumpulan data yang pada umumnya bersifat kualitatif.¹

Penelitian ini merupakan bentuk penelitian sosial yang menggunakan format deskriptif kualitatif yaitu penelitian yang bertujuan untuk menggambarkan, meringkas berbagai kondisi, sebagai situasi atau berbagai fenomena realita sosial yang ada dimasyarakat yang menjadi objek penelitian dan berupaya menarik realitas itu kepermukaan sebagai suatu ciri, karakter, model, tanda atau gambaran tentang kondisi, situasi ataupun fenomena tertentu.² Dalam penelitian ini, penulis menggunakan metode deskriptif dengan penelitian kualitatif yang memaparkan situasi, kondisi dan kejadian tentang upaya embaga Kesejahteraan Sosial Anak

¹ Lexy. J. Moleong, “*Metodologi Penelitian Kualitatif*”, Bandung: Rosdakarya, hal. 3

² Burhan Bungin, “*Penelitian kualitatif: Komunikasi, Ekonomi, Kebijakan Publik dan Ilmu Sosial*”, Jakarta: Kencana. hal. 68

(LKSA) Wahyu Ilahi dalam Pelayanan Kesejahteraan Sosial anak Kecamatan Somba Opu Kabupaten Gowa.

2. Lokasi Penelitian

Berdasarkan judul penelitian yang penulis angkat yaitu “Upaya Lembaga Kesejahteraan Sosial Anak (LKSA) Wahyu Ilahi Dalam Pelayanan Kesejahteraan Sosial Anak Kecamatan Somba Opu Kabupaten Gowa”, maka penulis memutuskan untuk mengambil salah satu lokasi penelitian di LKSA Wahyu Ilahi Kecamatan Somba Opu Kabupaten Gowa.

B. Pendekatan Penelitian

Pendekatan yang digunakan dalam penelitian ini adalah jenis pendekatan kesejahteraan sosial dan sosiologi. Pendekatan kesejahteraan sosial dan sosiologi dimaksudkan bahwa penulis harus memahami ilmu kesejahteraan sosial dan sosiologi yang menjadikan acuan dalam menganalisis objek yang diteliti untuk menjawab pokok permasalahan peneliti tentang upaya Lembaga Kesejahteraan Sosial Anak (LKSA) Wahyu Ilahi dalam Pelayanan Kesejahteraan Sosial anak Kecamatan Somba Opu Kabupaten Gowa.

C. Sumber Data

1. Sumber Data Primer

Sumber data primer yaitu data yang diperoleh langsung oleh penulis dilapangan, cara mengumpulkan data primer yaitu dengan melakukan observasi,

dokumentasi, dan hasil wawancara oleh informasi yang telah penulis tetapkan. Informan yang penulis tetapkan sebagai sumber data primer adalah Kepala Panti, Pengasuh dan anak asuhannya di LKSA Wahyu Ilahi Kecamatan Somba Opu Kabupaten Gowa (Klien).

2. Sumber Data Sekunder

Sumber data sekunder yaitu data yang dikumpulkan untuk melengkapi data primer yang diperoleh dari dokumentasi atau studi kepustakaan yang terkait dalam permasalahan yang diteliti.

D. Metode Pengumpulan Data

Ada dua metode pengumpulan data yang digunakan oleh penulis yaitu sebagai berikut:

1. Library Research

Library Research yaitu pengumpulan data dengan membaca buku-buku atau karya tulis ilmiah lainnya, misalnya buku-buku yang membahas tentang upaya LKSA, dan kesejahteraan anak. Dalam hal ini metode yang digunakan sebagai berikut:

- a. Kutipan langsung yaitu mengutip suatu karangan tanpa merubah redaksinya.
- b. Kutipan tidak langsung, yaitu mengutip suatu karangan dengan bahasa atau redaksi tanpa mengubah maksud dan pengertian yang ada.

2. Field Research

Yaitu penelitian yang dilakukan dengan mengamati secara langsung obyek peneliti dimana penulis terjun langsung ke lokasi penelitian yang telah ditentukan. Pengumpulan data dilokasi dilakukan dengan menggunakan teknik sebagai berikut:

a. Observasi

Observasi merupakan studi yang dilakukan dengan sengaja dan sistematis tentang fenomena atau kejadian sosial serta berbagai gejala psikis melalui pengamatan dan pencatatan.³ Beberapa informasi yang diperoleh dari hasil observasi adalah ruang (tempat), korban, objek, kejadian atau peristiwa dan waktu. Dan definisi diatas, dapat dipahami bahwa observasi atau pengamatan, yaitu dengan melakukan pengamatan secara langsung pada lokasi dan sasaran penelitian. Dalam penelitian ini penulis mengamati bagaimana upaya Lembaga Kesejahteraan Sosial Anak (LKSA) Wahyu Ilahi dalam Pelayanan Kesejahteraan Sosial anak Kecamatan Somba Opu Kabupaten Gowa.

b. Wawancara

Wawancara adalah pengumpulan data dengan mengajukan pertanyaan secara langsung kepada informan, dan jawaban-jawaban informan dicatat atau direkam dengan alat perekam. Anggapan yang perlu dipegang oleh penulis dalam menggunakan metode wawancara adalah sebagai berikut:

- 1) Bahwa apa yang dinyatakan oleh subjek kepada penulis adalah benar dan dapat dipercaya.

³ Kartono, "Pengertian Observasi Menurut Para Ahli", Sumber: <https://www.google.co.id/search?q=pengertian.observasi.menurut.para.ahli&aq=chrome.html> (Diakses 29 Agustus 2016, jam 09.00 AM)

2) Bahwa interpretasi subjek tentang pertanyaan-pertanyaan yang diajukan penulis kepadanya adalah sama dengan apa yang dimaksudkan penulis.⁴ Wawancara dimaksudkan untuk dapat memperoleh suatu data berupa informan, selanjutnya peneliti dapat menjabarkan lebih luas informasi tersebut melalui pengolahan data secara komprehensif. Sehingga wawancara tersebut memungkinkan peneliti untuk dapat mengetahui upaya, serta faktor penghambat dan pendukung pelayanan kesejahteraan sosial anak di LKSA Wahyu Ilahi Kecamatan Somba Opu Kabupaten Gowa.

c. Dokumentasi

Dokumentasi digunakan agar penulis memperoleh data langsung dari tempat penelitian. Dokumentasi dimaksudkan untuk melengkapi data dari hasil observasi dan wawancara. Oleh karena itu, dalam penelitian ini penulis melakukan penelitian dengan membuat catatan-catatan penting yang berkaitan dengan data yang dibutuhkan dari informan untuk mendukung kelengkapan data yang diperoleh seperti foto-foto, catatan hasil wawancara dan hasil rekaman lapangan.

E. Instrumen Penelitian

Instrumen penelitian merupakan alat bantu dalam mengumpulkan data.⁵ Pengumpulan data merupakan suatu aktivitas yang bersifat operasional agar sesuai dengan pengertian penulis yang sebenarnya. Data merupakan perwujudan dari

⁴ Sugiyono, "*Metode penelitian kuantitatif kualitatif*" Bandung: Alfabeta, hal. 138

⁵ Suharsimi Arikunto, "*Prosedur Penelitian Suatu Pendekatan Praktik*" Edisi Revisi VI, Jakarta; Rineka Cipta, hal. 68

beberapa informasi yang sengaja dikaji dan dikumpulkan guna mendeskripsikan suatu peristiwa atau kegiatan lainnya.

Data yang diperoleh melalui penelitian akan diolah menjadi suatu informasi yang merujuk pada hasil penelitian nantinya. Oleh karena itu, dalam pengumpulan data dibutuhkan beberapa alat untuk mendapatkan data yang lengkap dan akurat dalam suatu peneliti diantaranya: observasi, wawancara, kamera, alat perekam, dan buku caatatan.

F. Teknik Pengolahan dan Analisis Data

Teknik pengolahan data yang dilakukan penulis adalah deskriptif kualitatif. Analisa data merupakan upaya untuk mencapai dan menata secara sistematis catatan hasil wawancara, observasi, dokumentasi dan yang lainnya untuk meningkatkan pemahaman penulis tentang kasus yang diteliti dan menjadikannya sebagai temuan bagi yang lain.⁶ Tujuan analisa data adalah untuk menyederhanakan data kedalam bentuk yang mudah dibaca dan diimplementasikan. Langkah-langkah analisis dan yang digunakan dalam penelitian ini adalah:

1. Reduksi Data (*Data Reduction*)

Redaksi data merupakan bentuk analisis yang menajamkan, menggolongkan, mengarahkan, membuang yang tidak perlu, mengorganisasikan data dengan cara sedemikian rupa sehingga kesimpulan akhir dapat diambil. Penulis mengelola data dengan bertolak teori untuk mendapatkan kejelasan pada masalah, baik data yang

⁶ Noen Muhajirin, “*Metode Penelitian Kualitatif*”, Yogyakarta; RAKE SARASIN, hal. 183

terdapat dilapangan maupun yang terdapat pada perpustakaan. Data dikumpulkan, dipilih secara selektif dan disesuaikan dengan permasalahan yang dirumuskan dalam penelitian.

Reduksi data yang dimaksudkan disini adalah proses pemilihan, pemusatan perhatian untuk menyederhanakan, mengabstrakan dan transformasi data. Informasi dari lapangan sebagai bahan mentah diringkas, disusun lebih sistematis, serta ditonjolkan pokok-pokok yang penting sehingga lebih mudah dikendalikan.

2. Penyajian Data

Penyajian data yang telah diperoleh dari lapangan terkait dengan seluruh permasalahan penelitian dipilih antara mana yang dibutuhkan dengan yang tidak, lalu dikelompokkan kemudian diberikan batasan masalah.⁷

3. Penarikan Kesimpulan (*Conclusion Drawing/Verification*)

Langkah selanjutnya dalam menganalisis data kualitatif adalah penarikan kesimpulan dan verifikasi, setiap kesimpulan awal yang dikemukakan masih bersifat sementara dan akan berubah bila ditemukan bukti-bukti kuat yang mendukung pada tahap pengumpulan data berikutnya. Upaya penarikan kesimpulan dilakukan penulis dalam hal pengumpulan dan melalui informan, setelah pengumpulan data, penulis mulai mencari penjelasan yang terkait dengan apa yang dikemukakan dengan informan serta hasil akhir dapat ditarik sebuah kesimpulan secara garis besar dari judul penelitian yang penulis angkat.

⁷ Sugiyono, “*Metode Penelitian Kualitatif*” hal. 249

BAB IV

HASIL PENELITIAN

A. Lembaga Kesejahteraan Sosial Anak (LKSA) Wahyu Ilahi

1. Profil Lembaga Kesejahteraan Sosial Anak (LKSA) Wahyu Ilahi

Lembaga Kesejahteraan Sosial Anak (LKSA) Wahyu Ilahi merupakan cikal bakal Yayasan Wahyu Mandiri. Wahyu Ilahi mulai dibangun pada tanggal 22 Desember 2002 dan awal mulanya menampung 36 orang anak. Sekarang Panti ini sudah memiliki sekretariat sendiri dengan luas bangunan berukuran 10x15 meter, berlokasi di Jalan Mustafa Daeng Bunga, Kelurahan Romang Polong dengan jumlah anak binaan sekarang sebanyak 18 orang anak dan 4 orang adalah pengurus LKSA.

Sebelumnya, bangunan rumah milik ketua yayasan itu dijadikan sebagai tempat penampungan anak panti yang dibinanya. Anak-anak tersebut datang ke LKSA dibawa oleh keluarganya, karena salah seorang atau kedua orang tua mereka telah tiada. Sebagian di antara anak binaan diperoleh pengurus yayasan, karena anak tersebut ditelantarkan orang tuanya akibat persoalan ekonomi dan sosial. Mereka berasal dari berbagai Kabupaten/Kota di Sulawesi Selatan. Ada yang berasal dari Kabupaten Gowa, dan sebagian besar berasal dari Kota Alor, Nusa Tenggara Timur.

Sebelumnya, LKSA ini mendapat bantuan dana dari pemerintah dan sejumlah donatur, sekitar dua tahun pengurus yayasan ini bekerja secara mandiri dan mencari nafkah untuk menghidupi anak panti yang dibinanya. Bahkan pada tahun 2003, pengurus yayasan ini pernah mengalami penderitaan, karena beras yang akan

digunakan untuk memberikan makan kepada anak binaan sudah habis. Untuk memenuhi kebutuhan hidup anak-anak binaannya, waktu itu, pengurus yayasan ini meminta bantuan kepada seseorang yang dikenalnya, sehingga kalung emas dan televisi orang tersebut dipinjamkan untuk digadaikan. Selain itu, ada juga seorang tetangga di dekat yayasan ini yang memberikan pinjaman uang tunai lima juta rupiah tanpa bunga.

Pada tahun 2004, yayasan yang mengelola LKSA ini baru mendapat donatur, sehingga lebih ringan beban pengurus dalam memenuhi kebutuhan hidup anak panti yang dibinanya. Sebelumnya, kebutuhan beras, lauk-pauk, dan pakaian untuk anak panti ini diusahakan sendiri oleh pengurus yayasan. Hingga pada akhirnya pengurus yayasan ini mengeluarkan surat permohonan bantuan kepada sejumlah donatur dan lembaga pemerintah, agar anak yang dibinanya dapat dipenuhi kebutuhan hidupnya sehari-hari, termasuk agar anak panti tersebut dapat mengenyam pendidikan formal secara berjenjang hingga tingkat SMA.

Salah seorang donatur perorangan yang aktif memberikan bantuan kepada LKSA Wahyu Ilahi sejak tahun 2004 sampai sekarang, diantaranya adalah Bapak Satria (staff Kantor Pegadaian), Bapak H. Riznaldi, dan Bapak H. Saiful Bachri. Selain itu, ada sejumlah dana usaha dan BUMN yang juga aktif memberikan bantuan yaitu Bank BTN Syariah Cabang Makassar, dan UD. Cahaya Sembilan Kabupaten Gowa, PT. Semen Tonasa (Persero), PT. Darma Lautan.

Pada tahun 2005, panti asuhan ini mendapat bantuan dana APBNP dan Departemen Sosial RI. Dana bantuan sebanyak Rp 35 juta itu digunakan untuk

merehabilitasi bangunan lama yang berupa asrama anak binaan. Sejak beberapa tahun lalu, Yayasan Wahyu Mandiri juga membina anak terlantar di luar LKSA sebanyak 40 orang. Bahkan, pada tahun 2004, LKSA ini juga pernah menampung 8 orang anak dan empat keluarga pengungsi dari Timor-Timur. Yayasan ini juga mendapat kepercayaan dari pemerintah untuk memberikan pelayanan sosial lanjut usia di luar panti warga lanjut usia yang mendapat pelayanan sosial itu bermukim di Kecamatan Pallangga Kabupaten Gowa.¹

Dalam buku Standar Nasional Pengasuhan, yang dimaksud dengan Lembaga Kesejahteraan Sosial Anak (LKSA) adalah lembaga-lembaga kesejahteraan sosial yang dibentuk oleh pemerintah, pemerintah daerah, atau masyarakat yang melaksanakan pengasuhan anak.²

2. Program Kerja Lembaga Kesejahteraan Sosial Anak

Lembaga Kesejahteraan Sosial Anak adalah pelaksana Program Kerja Sosial Anak (PKSA) di tingkat lokal yang ditetapkan oleh Dinas Sosial Kabupaten, Kota, Provinsi dan Direktorat Kesejahteraan Sosial Anak di tingkat pusat. Program tersebut meliputi:

- a. Dalam koordinasi Dinas Sosial Kabupaten / Kota, melakukan proses pendataan dan pemilihan calon penerima manfaat PKSA di wilayah layanannya, serta memastikan kesiapan data (calon) penerima manfaat PKSA secara lengkap menggunakan Form A, B, C;

¹ Profil Data Lembaga Kesejahteraan Sosial Anak Wahyu Ilahi

² Direktorat Jendral Rehabilitasi Sosial Kementerian Sosial Republik Indonesia, “Standar Nasional Pengasuhan” hal. 14

- b. Menyampaikan proposal bantuan PKSA dengan menggunakan Form A, B, C;
- c. Mengelola pencairan, pendistribusian, dan pemanfaatan dana bantuan sosial PKSA dalam bentuk tabungan anak sesuai dengan ketentuan program;
- d. Mendampingi dan membantu anak dan orang tua/wali dalam proses pemenuhan persyaratan-persyaratan sebagai penerima bantuan PKSA, termasuk pembukaan tabungan anak pada Bank atau Lembaga Keuangan lain;
- e. Menyelenggarakan layanan rehabilitasi sosial dan pendampingan bagi anak dan keluarga selama menjadi penerima manfaat PKSA;
- f. Menyelenggarakan kegiatan TEPAK untuk pengembangan keluarga dan anak secara berkala dan terencana;
- g. Menyelenggarakan manajemen kasus untuk setiap anak yang dilayani sesuai dengan kaidah pekerjaan sosial;
- h. Melakukan pembinaan, supervisi, monitoring dan evaluasi terhadap staf atau pekerja sosial LKSA yang menjadi pendamping anak;
- i. Membangun jaringan kemitraan dengan berbagai pihak (Lembaga pemerintah/non pemerintah penyedia layanan, LSM/ Yayasan/Orsos, Dunia Usaha, Perguruan Tinggi, Aktivis Peduli Anak, dan lain-lain), termasuk melakukan advokasi untuk meningkatkan kesempatan akses layanan bagi kepentingan anak dan keluarganya;
- j. Bekerja dengan masyarakat asal anak dan keluarga yang didampingi, serta masyarakat dalam jangkauan kerja LKSA untuk meningkatkan kesadaran dan membangun upaya pencegahan masalah perlindungan dan kesejahteraan anak, termasuk dengan menggunakan modul TEPAK;

- k. Menerima dan menindaklanjuti pengaduan pelaksanaan PKSA;
- l. Membuat laporan pelaksanaan PKSA sesuai dengan tugas dan kewenangan yang dimiliki, yang diserahkan kepada Sakti Peksos, Dinas Sosial Kabupaten/Kota, Dinas Sosial Provinsi, dan Direktorat Kesejahteraan Sosial Anak.³

3. Visi dan Misi Lembaga Kesejahteraan Sosial Anak Wahyu Ilahi

a. Visi

Mewujudkan peningkatan kondisi, fungsi, dan kualitas sosial sebagai sumber daya manusia yang berguna, produktif dan berkualitas.

b. Misi

- 1) Memberikan pelayanan dan rehabilitasi sosial yang lebih baik.
- 2) Membangun semangat, moral, dan sikap mental sosial, serta meningkatkan keterampilan kerja dan ilmu pengetahuan.
- 3) Meningkatkan kualitas SDM pengelolaan panti sehingga dapat memberikan pelayanan prima.
- 4) Menjalinkan hubungan kerjasama yang baik dengan berbagai lembaga/instansi terkait.

³ Peksos Rembang, “Pedoman Program Kesejahteraan Sosial Anak (PKSA)” Sumber: <http://peksosrembang.blogspot.co.id/2015/06/pedoman-program-kesejahteraan-sosial.html> (Diakses 28 November 2016, jam 09.00 AM)

4. Struktur Kepengurusan Lembaga Kesejahteraan Sosial Anak Wahyu Ilahi

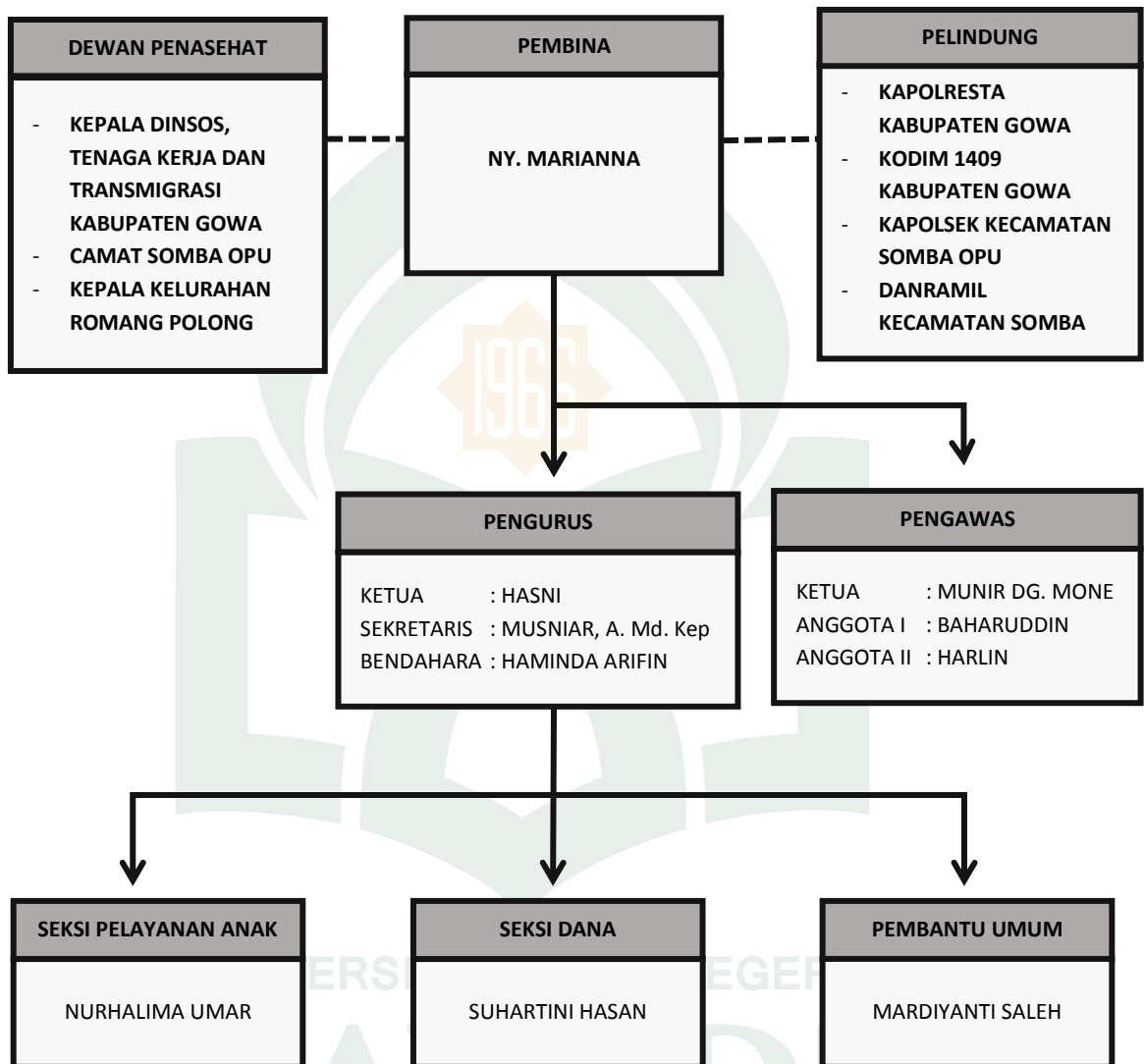

5. Daftar Nama Anak Binaan Lembaga Kesejahteraan Sosial Anak (LKSA)

Panti Asuhan Wahyu Ilahi

NO	NAMA ANAK	TEMPAT TANGGAL LAHIR	PENDIDIKAN
1	NUR HABIBA S. BASYIR	PULAU BUAYA 21/04/2007	SD
2	NURIYATI M. KASIM	ALOR 18/08/2002	SMP
3	JAINUDDIN KARIM	WAIWAGANG 05/01/1998	SMA
4	SULSIATI KARIM	PANDAI 03/10/1998	SMA
5	WAHYUDI R	SUNGGUMINASA 23/06/1999	SMA
6	MUHAMAD SAMRUDDIN	PULAU BUAYA 25/09/2000	SMP
7	HUSEN MADE	BENLELANG 06/09/1999	SMP
8	BAHARIA S. USMAN	UMAPURA 05/07/2000	SMA
9	MOHAMMAD H. USMAN	PULAU BUAYA 27/05/2005	SD
10	RUSMINA H. USMAN	PULAU BUAYA 16/02/2001	SMP
11	FATMAWATI	PAMMULUKANG 17/07/1998	SMA
12	MUHAMMAD SALIM HASAN SALIM	TERNATE 22/09/2003	SMP
13	IBNU TOHAR NURHADI J.K	KALABAHI 23/07/2000	SMA
14	ISWANTI	ALOR 04/05/2002	SMP
15	IBNU FITRAH NURHADI	TERNATE 20/11/2004	SD
16	TASLIM	PAMMULUKANG 20/07/2001	SMA
17	ADURAHMAN BASO	WAIWAGANG 03/02/1999	SMA
18	RAMADHAN M. KEWA	BATAM 01/08/1997	SMA

B. Upaya Lembaga Kesejahteraan Sosial Anak (LKSA) Wahyu Ilahi Dalam Pelayanan Kesejahteraan Sosial Anak

Pembangunan bidang kesejahteraan sosial sebagai bagian yang tidak terpisahkan dari pembangunan nasional, merupakan salah satu upaya dalam mewujudkan tercapainya suatu masyarakat yang berkesejahteraan sosial, yaitu suatu tatanan kehidupan dan penghidupan sosial individu, keluarga dan masyarakat yang diliputi rasa keselamatan, keamanan, ketertiban, dan ketentraman lahir batin, serta kepercayaan pada diri sendiri. Salah satu sasaran bidang pembangunan kesejahteraan sosial tersebut adalah anak. Hal ini dikarenakan anak adalah potensi dan generasi penerus cita-cita pejuang bangsa, dan oleh karenanya memiliki posisi sangat strategis dalam menjamin kelangsungan eksistensi bangsa di masa mendatang.⁴

Lingkungan masyarakat merupakan faktor yang cukup kuat dalam mempengaruhi perkembangan anak remaja yang sulit dikontrol pengaruhnya. Orang tua dan sekolah adalah lembaga yang khusus, mempunyai anggota tertentu, serta mempunyai tujuan dan tanggung jawab yang pasti dalam mendidik anak. Berbeda dengan masyarakat, di mana di dalamnya terdapat berbagai macam kegiatan. Berlaku untuk segala tingkatan umur dan ruang lingkup yang sangat luas.⁵

⁴ Arif Rohman Pembangun, “*Grand Design Pelayanan Kesejahteraan Sosial Anak Departemen Sosial RI*” Sumber: <http://arifrohman-socialworker.blogspot.co.id/2011/03/grand-design-pelayanan-kesejahteraan.html> (Diakses 26 Oktober 2016, jam 09.00 AM)

⁵ A.H. Harahap, “*Bina Remaja*” Yayasan Bina Pembangunan Indonesia: Medan, 1981, hal. 143

Upaya Lembaga Kesejahteraan Sosial Anak (LKSA) Wahyu Ilahi dalam pelayanan kesejahteraan sosial anak adalah segala bentuk kerjasama yang dilakukan oleh ketua dan pengurus LKSA dalam memberdayakan kesejahteraan sosial anak-anak yatim/yatim piatu maupun anak terlantar. Dalam upaya kesejahteraan sosial anak tersebut, LKSA Wahyu Ilahi memiliki suatu pelayanan, strategi pelayanan, tahap-tahap pembinaan, serta sarana dan prasana yang cukup untuk menjadi penyelesaian masalah anak-anak terlantar dan yatim/yatim piatu, khususnya bagi anak-anak yang dibinanya.

1. *Pelayanan Lembaga Kesejahteraan Sosial Anak (LKSA) Wahyu Ilahi*

a. *Penyusunan Program Jangka Pendek*

Penyusunan program jangka pendek yang dimaksud dalam hal ini adalah program yang dilaksanakan dalam waktu tertentu dan terbatas. Program tersebut diantaranya adalah sebagai berikut:

- 1) Pembinaan penyantunan anak sesuai standar pelayanan sosial.
- 2) Penyantunan fakir miskin.
- 3) Pengembangan usaha ekonomi produktif.
- 4) Rehabilitasi asrama panti secara bertahap.
- 5) Penambahan sarana administrasi dengan pelayanan.
- 6) Pembinaan budi pekerti dan pendidikan agama anak panti.⁶

⁶ Muhammad Rizal (38 tahun), Kepala Yayasan LKSA Wahyu Ilahi, *Wawancara di LKSA Wahyu Ilahi, 15 Oktober 2016*

b. Penyusunan Program Jangka Menengah

Penyusunan Program jangka menengah yang dimaksud adalah program yang dilaksanakan hingga jangka waktu yang ditentukan berdasarkan hasil rapat ketua dan para pengurus yayasan. Program tersebut diantaranya adalah sebagai berikut:

- 1) Pembinaan anak panti sesuai standar pelayanan.
- 2) Rehabilitasi bangunan asrama panti untuk lantai 1 dan 2.
- 3) Pengembangan usaha ekonomi produktif,
- 4) Peningkatan hubungan kemitraan.
- 5) Pelatihan keterampilan komputer bagi anak panti.
- 6) Penyaluran anak panti pada jenjang pendidikan dan dunia kerja.⁷

c. Penyusunan Program Jangka Panjang

Penyusunan program jangka panjang yang dimaksud dalam hal ini adalah program yang dilakukan secara berkelanjutan. Program tersebut diantaranya adalah sebagai berikut:

- 1) Pengadaan sarana transportasi (bus sekolah) bagi anak binaan.
- 2) Pengadaan sarana teknologi komunikasi dan informasi (faximite dan internet)
- 3) Membuka lembaga pendidikan formal dan informal bagi anak binaan.
- 4) Membuka usaha percetakan dan usaha lain yang sesuai dengan keterampilan anak panti.

⁷ Muhammad Rizal (38 tahun), Kepala Yayasan LKSA Wahyu Ilahi, *Wawancara di LKSA Panti Asuhan Wahyu Ilahi, 15 Oktober 2016*

- 5) Menjadikan LKSA sebagai pusat pembinaan keagamaan dan pengembangan keterampilan.
- 6) Membuka cabang di Kabupaten/Kota atau di Provinsi lain di Indonesia.⁸

2. Strategi Lembaga Kesejahteraan Sosial Anak (LKSA) Wahyu Ilahi Dalam Pelayanan Kesejahteraan Sosial Anak

Strategi berasal dari bahasa Yunani yaitu *strategos* yang artinya suatu usaha untuk mencapai suatu kemenangan dalam suatu peperangan awalnya digunakan dalam lingkungan militer namun istilah strategi digunakan dalam berbagai bidang yang memiliki esensi yang relatif sama.⁹

Disisi lain, strategi adalah tindakan yang bersifat *incremental* (senantiasa meningkat) dan terus-menerus, serta dilakukan berdasarkan sudut pandang tentang apa yang diharapkan di masa depan. Dengan demikian, strategi hampir dimulai dari apa yang terjadi dan bukan dimulai dari apa yang terjadi. Terjadinya kecepatan inovasi pasar yang baru dan perubahan pola konsumen memerlukan kompetensi inti (*core competencies*).¹⁰ Adapun strategi LKSA Wahyu Ilahi dalam pelayanan kesejahteraan sosial anak binaan adalah sebagai berikut.

- a. Menjalinkan kemitraan dengan berbagai pihak dalam rangka memperoleh data dan informasi serta dana.

⁸ Muhammad Rizal (38 tahun), Kepala Yayasan LKSA Wahyu Ilahi, *Wawancara di LKSA Wahyu Ilahi, 15 Oktober 2016*

⁹ Masitoh & Laksmi Dewi, *Strategi Pembelajaran*, Jakarta: DEPAG RI, 2009, hal 37

¹⁰ Umar, Husein. *“Strategic Management in Action”*. Jakarta: Gramedia Pustaka Utama, 2001

- b. Meyakinkan berbagai pihak (masyarakat, dunia usaha, BUMN, dan pemerintah) tentang pentingnya bersedekah.
- c. Menjalin kerja sama dari menjaring dana pada kegiatan keagamaan, misalnya zakat pada bulan Ramadhan, sedekah pada 10 Muharram, dan berkurang pada Idul Adha.
- d. Memberikan laporan pemanfaatan dana secara transparan dan ucapan terima kasih kepada para pemberi dana (donatur).¹¹

3. Tahap Pembinaan Anak Dalam Lembaga Kesejahteraan Sosial Anak (LKSA)

Wahyu Ilahi

Tahap pembinaan merupakan proses keberlangsungan kegiatan maupun keseharian anak-anak binaan selama di bina di LKSA Wahyu Ilahi. Tahap-tahap pembinaan tersebut meliputi:

- a. Tahap *Assesment* (Penilaian) Kelayakan Pembinaan.

Pada tahap ini, pengurus yayasan LKSA Wahyu Ilahi melakukan proses penilaian kelayakan pembinaan terhadap anak-anak yang telah didatangkan dari orangtua fakir miskin, maupun dari keluarga anak (kakak, om, tante) yang tidak memiliki orangtua atau salah satu dari keduanya meninggal.

Proses penilaian tersebut bertujuan untuk memastikan bahwa anak-anak yang telah didatangkan tersebut memang layak untuk dibina. Kelayakan pembinaan anak yang dimaksud adalah apabila dari orang tua fakir miskin memang tidak sanggup

¹¹ Muhammad Rizal (38 tahun), Kepala Yayasan LKSA Wahyu Ilahi, *Wawancara di LKSA Wahyu Ilahi, 15 Oktober 2016*

memenuhi segala kebutuhan anaknya, atau dari keluarga anak (kakak, om, tante) memang tidak mampu untuk merawat dan memenuhi kebutuhan anak tersebut. Tahapan ini merupakan tahap yang paling penting. Hal ini sebagaimana yang dikatakan kepala panti LKSA Wahyu Ilahi bahwa:¹²

“anak-anak yang akan dibina disini harus melalui tahap-tahap kelayakan pembinaan, dan yang paling penting adalah tahap pertama, yaitu tahap assesment, karena pada tahap ini pengurus yayasan tidak dibolehkan menerima anak-anak yang belum layak dibina, terutama jika masih ada keluarga dari si anak (yaitu kakak, om, tante) yang masih bisa/sanggup merawat dan memenuhi kebutuhan si anak”¹³

b. Tahap Ketetapan Pembinaan

Tahap ketetapan pembinaan ini merupakan tahap pendataan anak-anak yang telah melewati tahap *assesment* dan telah dianggap layak untuk dibina. Tahap ini diawali dari pengambilan atau pengurusan surat-surat penting seperti akte kelahiran anak, ijazah sekolah terakhir (jika ada), dan lain sebagainya. Kemudian data-data tersebut disatukan dan dijadikan sebagai data-data pembinaan anak dalam yayasan tersebut.¹⁴

c. Tahap Penyekolahan Anak Binaan

Setelah menetapkan anak-anak binaan, pengurus yayasan LKSA Wahyu Ilahi kemudian menyekolahkan anak-anak yang dianggap layak atau berusia 7-8 tahun

¹² Saenab (27 tahun), Pengurus LKSA Wahyu Ilahi, *Wawancara di LKSA Wahyu Ilahi, 19 Oktober 2016*

¹³ Muhammad Rizal (38 tahun), Kepala Yayasan LKSA Wahyu Ilahi, *Wawancara di LKSA Wahyu Ilahi, 15 Oktober 2016*

¹⁴ Saenab (27 tahun), Pengurus LKSA Wahyu Ilahi, *Wawancara di LKSA Wahyu Ilahi, 19 Oktober 2016*

keatas. Pada tahap ini, ketua dan pengurus yayasan LKSA Wahyu Ilahi telah menyediakan sekolah khusus bagi anak-anak binaan, yaitu Madrasah Ibtidayah dan Madrasah Tsanawiyah yang berlokasi di jalan Pallangga Nomor 10. Kedua sekolah tersebut tergabung dalam satu bangunan, dan sekaligus dibuat sebagai kantor pengurus yayasan dalam bangunan tersebut.¹⁵

Pendidikan sangat menentukan diri anak dalam perkembangannya menuju ke arah yang lebih baik. Apalagi di zaman modern ini yang segala sesuatu dapat berubah dengan serba cepat adalah berkat pesatnya perkembangan ilmu pengetahuan dan teknologi (IPTEK), sehingga dapat menciptakan bermacam-macam alat yang canggih. Bahkan kecepatan alat itu dapat mengalahkan kecepatan manusia itu sendiri. Pendidikan merupakan hal yang penting dalam pertumbuhan individu anak. Pendidikan adalah semacam investmen untuk menumbuhkan sumber-sumber manusia yang tidak kurang nilainya dari investmen pada pertumbuhan sumber-sumber material.¹⁶

d. Tahap Pembentukan Perilaku (Akhlik)

Tahap ini merupakan proses keseharian anak-anak binaan berisi kegiatan-kegiatan rutin yang bertujuan agar perilaku anak-anak binaan menjadi lebih baik, terutama untuk anak yang memiliki masalah psikologis setelah kehilangan salah satu atau kedua orangtuanya. Kegiatan-kegiatan rutin tersebut meliputi:

¹⁵ Saenab (27 tahun), Pengurus LKSA Wahyu Ilahi, *Wawancara di LKSA Wahyu Ilahi, 19 Oktober 2016*

¹⁶ Irawati Istadi, *“Istimewakan Setiap Anak”* Pustaka Inti: Jakarta, 2005, hal 54

- 1) Shalat 5x sehari
- 2) Makan 3x sehari
- 3) Istirahat atau bermain (jam 01.00 PM sampai setelah shalat Ashar)
- 4) Belajar dan Baca Tulis Al-Quran (jam 08.00 - 09.00 PM)
- 5) Kegiatan tambahan lainnya seperti panggilan pengajian, sambutan dan doa bersama untuk penyumbang, dan lain sebagainya.¹⁷

Dari hasil observasi yang dilakukan penulis, pada tahap ini tidak sedikit anak-anak binaan yang sangat menikmati kegiatan-kegiatan rutin tersebut, hal ini dikarenakan pengurus panti sangat terbuka dalam melakukan pendekatan terhadap anak binaannya, sehingga hubungan antara pengurus panti dan anak-anak binaan terlihat sangat akrab. Salah seorang anak binaan tingkat SMP mengatakan bahwa:

“semua ibu pengurus disini orangnya baik-baik. walaupun kadang suka marah, tapi mereka sudah seperti ibu kandung sendiri”¹⁸

Berkaitan dengan hal ini, pekerjaan sebagai pengurus panti memang tidaklah mudah, mengingat bahwa mengurus keseharian anak-anak binaan termasuk pekerjaan yang mengurus pikiran, sehingga awal pencarian pengurus panti juga tidak dilakukan dengan cara mudah,. Hal ini sebagaimana yang telah dikemukakan oleh ketua yayasan bahwa:

¹⁷ Marianna (34 tahun), Pembina LKSA Wahyu Ilahi, *Wawancara di LKSA Wahyu Ilahi, 20 Oktober 2016*

¹⁸ Iswanti (13 tahun), Anak Binaan Tingkat SMP, *Wawancara di LKSA Wahyu Ilahi, 19 Oktober 2016*

“menjadi pengurus memang berat, dan mencari orang yang mau menjadi pengurus panti pun juga sangat sulit. kami juga tentunya tidak ingin mempekerjakan sembarang orang untuk mengurus anak-anak binaan. saya dan pengurus yayasan biasanya harus memanfaatkan semua jaringan pertemanan untuk mencari orang yang mau menjadi pengurus panti”

Salah satu pengurus sekarang bernama Saenab sudah memiliki rumah tangga sendiri. Ia belum memiliki anak kandung namun suaminya bernama Asdar juga bekerja dalam LKSA ini sebagai supir pengantar-jemput anak-anak binaan ke sekolah. Berkaitan dengan keseharian menjadi pengurus panti, Saenab mengatakan bahwa:

“saya dan suami saya belum cukup 1 tahun bekerja disini, alhamdulillah sejauh ini saya dan suami saya sangat menikmati keseharian disini. anak-anak binaan banyak yang terbuka dan hanya sedikit yang suka rewel. tapi mereka semua sudah saya anggap seperti anak kandung sendiri”¹⁹

Dalam hal ini, Islam telah memandang profesi pengurus anak-anak binaan sebagai kedudukan yang mulia. Rasulullah shallallahu ‘alaihi wa sallam sabda, yang artinya:

“Aku dan orang yang menanggung anak yatim (kedudukannya) di surga seperti ini”, kemudian beliau shallallahu ‘alaihi wa sallam mengisyaratkan jari telunjuk dan jari tengah beliau shallallahu ‘alaihi wa sallam, serta agak merenggangkan keduanya.²⁰

¹⁹ Saenab (27 tahun), Pengurus LKSA Wahyu Ilahi, *Wawancara di LKSA Wahyu Ilahi, 19 Oktober 2016*

²⁰ Hadits Riwayat Imam al-Bukhari No. 4998 dan 5659

Pengurus panti dalam LKSA Wahyu Ilahi ini tidak bekerja secara menetap. Rata-rata yang menjadi pengurus dalam LKSA ini berganti setiap 1-3 tahun, tergantung seberapa lama mereka betah dengan kesehariannya sebagai pengurus. Menjadi pengurus panti setidaknya mampu menjadi panutan yang baik dalam menjalani keseharian bagi anak-anak binaan. Hal ini tentunya dimaknai secara luas bagi sebagian masyarakat, khususnya bagi mereka yang pernah menjadi pengurus panti, sehingga tidak heran apabila pengurus panti dalam LKSA ini tidak menetap untuk jangka waktu yang lama, terlebih lagi bagi mereka yang sudah memiliki keluarga atau anak kandung sendiri.²¹

Hak anak yang juga harus diperhatikan adalah tentang perawatan dirinya yang tentunya tidak hanya sekedar memenuhi kebutuhan akan sandang dan pangan saja, tetapi juga harus memenuhi kebutuhan hidup lainnya, seperti kebutuhan akan tempat tinggal, obat-obatan, kesehatan, hiburan dan lain-lain. Kebutuhan jasmani harus dipenuhi, demikian juga kebutuhan rohani, sehingga anak dapat tumbuh dan berkembang, baik fisik maupun mentalnya.²² Kebutuhan-kebutuhan anak tersebut juga tentunya menjadi perhatian dalam tahapan pembentukan perilaku ini.

²¹ Marianna (34 tahun), Pembina LKSA Wahyu Ilahi, *Wawancara di LKSA Wahyu Ilahi, 20 Oktober 2016*

²² Siti Aisyah Nurmi Bachtiar, "*Hak Anak dalam Konvensi dan Realita*" Jakarta: Majalah Hidayatullah, 2001, No. 03, Tahun XIV

4. Sarana dan Prasarana Lembaga Kesejahteraan Sosial Anak (LKSA) Wahyu Ilahi

Secara etimologi, sarana dan prasarana memiliki perbedaan, namun keduanya memiliki keterkaitan yang sangat penting sebagai alat penunjang keberhasilan suatu proses yang dilakukan. Dengan kata lain, suatu proses kegiatan yang akan dilakukan tidak akan dapat mencapai hasil yang diharapkan sesuai dengan rencana jika sarana dan prasarana tidak tersedia. Adapun sarana dan prasarana LKSA Wahyu Ilahi adalah sebagai berikut:

- a. Gedung berlantai dua dengan luas tanah untuk seluruh bangunan Lembaga Kesejahteraan Sosial yaitu 310 meter persegi.
- b. Kantor yayasan dan kantor sekolah.
- c. Kamar tidur, kamar mandi, dan dapur.
- d. Kendaraan operasional yayasan (2 Motor dan 1 Mobil)
- e. Sarana beribadah (Mushollah) dan tempat wudhu.
- f. Sarana Komputer untuk mengelola administrasi dan pelatihan keterampilan.
- g. Sarana Bermain dan Berolahraga.²³

Sarana utama yang dibutuhkan untuk mengembangkan kehidupan manusia tidak lain adalah pendidikan, dalam dimensi yang setara dengan tingkat daya cipta, daya rasa dan daya karsa masyarakat serta anggota-anggotanya. Oleh karena itu antara manusia dan tuntutan hidupnya saling berpacu berkat dari dorongan ketiga

²³ Saenab (27 tahun), Pengurus LKSA Wahyu Ilahi, *Wawancara di LKSA Wahyu Ilahi, 19 Oktober 2016*

daya tersebut. Maka pendidikan menjadi semakin penting. Bahkan boleh dikata pendidikan merupakan kunci dari segala bentuk kemajuan hidup umat manusia sepanjang sejarah.²⁴

Menurut Suharsimi Arikunto yang dikutip oleh Suryosubroto, ditinjau dari fungsi atau perannya terhadap pelaksanaan proses belajar mengajar, maka sarana pendidikan (sarana material) dibedakan menjadi 3 macam yaitu:

1) Alat pelajaran

Alat pelajaran adalah semua benda yang dapat digunakan secara langsung oleh guru maupun murid dalam proses belajar mengajar, atau/alat benda yang dipergunakan secara langsung oleh guru maupun murid dalam proses belajar mengajar. Alat pelajaran dapat berupa buku tulis, gambar-gambar, alat-alat tulis-menulis lain seperti kapur, penghapus, dan papan tulis maupun alat-alat praktek, semuanya termasuk ke dalam lingkup alat pelajaran.

2) Alat peraga

Alat peraga adalah semua alat pembantu pendidikan dan pengajaran, baik berupa benda ataupun perbuatan dari yang tingkatnya paling kongkrit sampai yang paling abstrak yang dapat mempermudah pemberian pengertian (penyampaian konsep) kepada murid atau segala sesuatu yang digunakan guru untuk memperagakan atau memperjelas pelajaran.

²⁴ Eprints, "Model Pendidikan life skill di Lembaga Kesejahteraan Sosial Anak (LKSA) Muhammadiyah Al-Maa'uun Balong Ponorogo" Sumber: <http://eprints.umpo.ac.id/1661/2/BAB%20I.pdf> (Diakses 25 Oktober 2016, jam 06.00 PM)

3) Media pengajaran

Media pendidikan adalah sarana pendidikan yang digunakan sebagai perantara di dalam proses belajar mengajar untuk lebih mempertinggi efektivitas dan efisiensi, tetapi dapat pula sebagai pengganti peranan guru. Biasanya klasifikasi media pendidikan didasarkan atas indera yang digunakan untuk menangkap isi dari materi yang disampaikan dengan media tersebut.²⁵

Dari hasil observasi yang dilakukan penulis, sarana dan prasana yang disediakan dalam LKSA Wahyu Ilahi ini sudah cukup untuk memenuhi kebutuhan pendidikan maupun material anak binaan. Dalam hal ini, salah seorang anak binaan yang duduk di bangku SMP kelas III mengatakan bahwa:

“saya merasa cukup senang menjalani keseharian disini, teman-teman disini banyak yang ramah-ramah dan fasilitas disini sudah cukup memuaskan, terlebih lagi jika sudah masuk waktu belajar komputer”²⁶

Ditinjau dari fungsinya terhadap proses belajar mengajar, prasarana pendidikan berfungsi tidak langsung. Yang termasuk dalam prasarana pendidikan adalah tanah, halaman, pagar, tanaman, gedung/bangunan sekolah, jaringan jalan, air, telepon, serta perabot/mebiler. Sedangkan sarana pendidikan berfungsi langsung terhadap proses belajar mengajar, seperti alat pelajaran, alat peraga dan media pendidikan.²⁷

²⁵ Suryosubroto. “*Manajemen Pendidikan Di Sekolah*”. Jakarta: Rineka Cipta, 2004. hal. 114

²⁶ Husen Made (16 tahun), Anak Binaan Tingkat SMP, *Wawancara di LKSA Wahyu Ilahi, 18 Oktober 2016*

²⁷ Gunawan, A.H. “*Administrasi Sekolah*”. Jakarta: Rineka Cipta. 1996, hal. 115

C. Faktor Penghambat dan Pendukung Kesejahteraan Sosial Anak Dalam Lembaga Kesejahteraan Sosial Anak (LKSA) Wahyu Ilahi

Hak asasi anak merupakan hak asasi manusia yang termuat dalam Undang-Undang Dasar 1945 dan Konvensi Perserikatan Bangsa-Bangsa tentang hak-hak anak. Dari sisi kehidupan berbangsa dan bernegara, anak adalah masa depan dan generasi penerus cita-cita bangsa, sehingga setiap anak berhak atas perlindungan dari tindak kekerasan dan diskriminasi serta hak sipil dan kebebasan.²⁸

Dalam hal ini, faktor penghambat dan pendukung kesejahteraan sosial anak adalah faktor-faktor yang menentukan keberlangsungan hidup anak binaan yang merupakan bagian dari tanggung jawab pemerintah, masyarakat, dan terkhususnya keluarga. Adapun faktor penghambat dan pendukung kesejahteraan sosial anak dalam LKSA Wahyu Ilahi adalah sebagai berikut:

1. Faktor Penghambat

Berdasarkan hasil penelitian, faktor penghambat kesejahteraan sosial anak binaan LKSA Wahyu Ilahi adalah kurangnya pendanaan untuk biaya sekolah anak binaan tingkat Sekolah Menengah Atas (SMA). Hal ini sebagaimana yang dikatakan oleh ketua yayasan bahwa:

“di lembaga ini. anak binaan yang sering jadi perhatian kami adalah anak binaan tingkat SMA, karena biaya sekolah mereka selalu terhambat. Lembaga ini hanya menyediakan sekolah tingkat SD dan SMP, jadi anak binaan tingkat SMA disekolahkan di tempat lain. Bantuan-bantuan yang diterima dan usaha yang dilakukan pengurus itu alhamdulillah selalu mencukupi kebutuhan pokok

²⁸ Undang-Undang Republik Indonesia Nomor 23 Tahun 2002 Tentang Perlindungan Anak, hal.

anak binaan sehari-hari secara menyeluruh, tapi untuk biaya sekolah anak binaan tingkat SMA masih sering terhambat.”²⁹

Pendanaan yang dimaksud adalah biaya Sumbangan Pembinaan Pendidikan (SPP) persemester, maupun biaya pembelian buku-buku cetak. Hal tersebut tentunya menjadi hambatan kesejahteraan sosial anak yang cukup untuk menarik perhatian kita bersama, mengingat bahwa pendidikan adalah sarana utama yang dibutuhkan untuk mengembangkan kehidupan anak.

Secara umum dapat dikatakan bahwa anak yatim dalam pandangan Islam berada pada posisi istimewa dan terhormat . Hal itu, disebabkan karena pada diri anak yatim terdapat beberapa kelemahan dan kekurangan yang memerlukan pihak lain untuk membantu dan memeliharanya. Di samping itu, melalui keadaan yatim yang demikian, ajaran Islam menentukan kewajiban yang harus dilaksanakan oleh umatnya terhadap anak yatim yang menjadi tolak ukur dari manifestasi imannya kepada Allah subhanahu wa ta’ala. Islam memberikan perhatian yang amat besar pada anak yatim. Al-quran memberikan tuntunan dengan menunjukkan jalan yang dapat ditempuh oleh seorang Muslim dalam memelihara anak yatim. Hal ini tidak lain agar seorang Muslim tidak terjebak dalam tata cara pengasuhan yang salah dan dapat menelantarkan si anak yatim, bahkan mungkin dirinya sendiri. Salah satu firman Allah dalam QS. Al-Baqarah ayat 220 yang berbunyi:

²⁹ Muhammad Rizal (38 tahun), Kepala Yayasan LKSA Wahyu Ilahi, *Wawancara di LKSA Wahyu Ilahi, 15 Oktober 2016*

فِي الدُّنْيَا وَالْآخِرَةِ ۖ وَيَسْأَلُونَكَ عَنِ الْيَتَامَىٰ ۖ قُلْ إِصْلَاحُهُمْ خَيْرٌ ۖ وَإِنْ تُخَالِطُوهُمْ فَإِخْوَانُكُمْ ۗ وَاللَّهُ يَعْلَمُ الْمُفْسِدَ مِنَ الْمُصْلِحِ ۚ وَلَوْ شَاءَ اللَّهُ لَأَعْنَتَكُمْ ۗ إِنَّ اللَّهَ عَزِيزٌ حَكِيمٌ

Terjemahnya:

“Dan mereka bertanya kepadamu tentang anak yatim. Katakanlah: “Mengurus urusan mereka secara patut adalah hal yang baik, dan jika kamu bergaul dengan mereka, maka mereka adalah saudaramu; dan Allah mengetahui siapa yang membuat kerusakan dari yang mengadakan perbaikan. Dan jikalau Allah menghendaki, niscaya Dia dapat mendatangkan kesulitan kepadamu. Sesungguhnya Allah Maha Perkasa lagi Maha Bijaksana.”³⁰

2. Faktor Pendukung

Adapun beberapa faktor yang menjadi pendukung kesejahteraan sosial anak dalam LKSA Wahyu Ilahi adalah sebagai berikut.

- a. Dana bantuan pelayanan dari pemerintah daerah setiap tiga bulan untuk 20 orang anak binaan, masing-masing sebanyak Rp. 700.000.
- b. Hasil usaha warung kecil-kecilan oleh pengurus-pengurus yayasan.
- c. Hasil penyebaran proposal dari sejumlah perusahaan atau pemerintahan berupa sejumlah uang
- d. Kendaraan motor dan mobil sebagai fasilitas anak-anak binaan ke sekolah. Kendaraan ini di fasilitasi langsung oleh ketua yayasan.

³⁰ Departemen Agama RI, *Al-Quran dan Terjemahnya*, h. 49

e. Bantuan berupa pakaian, sembako, maupun sejumlah uang dari masyarakat (donatur) dalam bentuk sumbangan.³¹

Dari faktor-faktor pendukung diatas, dapat diketahui bahwa sebagian besar faktor pendukung kesejahteraan sosial anak binaan LKSA Wahyu Ilahi diawali dari berbagai usaha dan kegiatan yang dilakukan oleh ketua dan pengurus yayasan. Perlu diingat bahwa setiap usaha dan kegiatan yang dilakukan oleh ketua dan pengurus yayasan adalah berdasarkan hasil rapat mereka dengan mengutamakan kesejahteraan sosial anak-anak binaannya. Adapun faktor pendukung yang berasal dari pihak luar seperti pemerintah dan masyarakat tentunya juga sangat mempengaruhi keberlangsungan kesejahteraan sosial anak-anak binaan, sehingga hal tersebut dijadikan sebagai strategi dalam kesejahteraan sosial anak sebagaimana yang telah dijelaskan sebelumnya.³²

UNIVERSITAS ISLAM NEGERI
ALAUDDIN
M A K A S S A R

³¹ Aswar (28 tahun), Pengurus LKSA Wahyu Ilahi, *Wawancara di LKSA Wahyu Ilahi, 20 Oktober 2016*

³² Aswar (28 tahun), Pengurus LKSA Wahyu Ilahi, *Wawancara di LKSA Wahyu Ilahi, 20 Oktober 2016*

BAB V

KESIMPULAN

A. Kesimpulan

Berdasarkan hasil pembahasan yang dilakukan pada bab-bab sebelumnya maka penulis dapat menarik kesimpulan sebagai berikut:

1. Upaya Lembaga Kesejahteraan Sosial Anak (LKSA) Wahyu Ilahi dalam pelayanan kesejahteraan sosial anak adalah segala bentuk kerjasama yang dilakukan oleh ketua dan pengurus LKSA dalam memberdayakan kesejahteraan sosial anak-anak yatim/yatim piatu maupun anak terlantar. Dalam upaya kesejahteraan sosial anak tersebut, LKSA Wahyu Ilahi memiliki suatu program pelayanan, strategi pelayanan, tahap-tahap pembinaan, serta sarana dan prasana yang cukup untuk menjadi penyelesaian masalah anak-anak terlantar dan yatim/yatim piatu, khususnya bagi anak-anak yang dibinanya.
2. Faktor penghambat dan pendukung kesejahteraan sosial anak dalam Lembaga Kesejahteraan Sosial Anak (LKSA) Wahyu ilahi adalah faktor-faktor yang menentukan keberlangsungan hidup anak binaan yang merupakan bagian dari tanggung jawab pemerintah, masyarakat, dan terkhususnya keluarga. Adapun faktor penghambatnya adalah kurangnya pendanaan untuk biaya sekolah anak binaan tingkat Sekolah Menengah Atas (SMA). Sedangkan faktor pendukungnya adalah sebagai berikut:

- a. Dana bantuan pelayanan dari pemerintah daerah setiap tiga bulan untuk 20 orang anak binaan, masing-masing sebanyak Rp. 700.000.
 - b. Hasil usaha warung kecil-kecilan oleh pengurus-pengurus yayasan.
 - c. Hasil penyebaran proposal dari sejumlah perusahaan atau pemerintahan berupa sejumlah uang
 - d. Kendaraan motor dan mobil sebagai fasilitas anak-anak binaan ke sekolah. Kendaraan ini di fasilitasi langsung oleh ketua yayasan.
 - e. Bantuan berupa pakaian, sembako, maupun sejumlah uang dari masyarakat (donatur) dalam bentuk sumbangan.
3. Tahap pembinaan anak dalam Lembaga Kesejahteraan Sosial Anak (LKSA) Wahyu Ilahi merupakan proses keberlangsungan kegiatan maupun keseharian anak-anak binaan selama di bina di LKSA Wahyu Ilahi. Tahap-tahap pembinaan tersebut meliputi tahap *assesment* (penilaian) kelayakan pembinaan, tahap ketetapan pembinaan, tahap penyekolahan anak binaan, tahap pembentukan perilaku.

B. Implikasi Penelitian

Berdasarkan pada kesimpulan di atas, terdapat beberapa implikasi penelitian yaitu sebagai berikut:

1. Berangkat dari judul skripsi yang memiliki arti sangat luas, maka itulah yang terjadi pada hasil penelitian penulis. Penelitian ini tidak terfokus hanya pada satu pokok permasalahan, misalnya hanya pada upaya dalam pelayanan

kesejahteraan sosial anak, tetapi juga faktor penghambat dan pendukungnya, serta tahap-tahap dalam pembinaan anak.

2. Dengan melihat upaya LKSA Wahyu Ilahi dalam pelayanan kesejahteraan sosial anak pada penelitian skripsi ini merupakan salah satu cara dalam menyikapi maraknya keberadaan masalah anak-anak yatim/yatim piatu dan anak terlantar.
3. Penulis berharap agar penelitian ini dapat memberi pemahaman terhadap pembaca khususnya tentang Upaya Lembaga Kesejahteraan Sosial Anak (LKSA) Wahyu Ilahi Dalam Pelayanan Kesejahteraan Sosial Anak Kecamatan Somba Opu Kabupaten Gowa.
4. Penulis berharap agar penelitian ini dapat berguna sebagai referensi untuk pembaca kedepannya.

DAFTAR PUSTAKA

- A.H. Harahap, "*Bina Remaja*" Yayasan Bina Pembangunan Indonesia: Medan, 1981, hal. 143
- Abuddin Nata, "*Mengatasi Kelemahan Pendidikan Islam di Indonesia*", Edisi 1, Cet. 1 Kencana: Jakarta, 2003, hal. 127
- Aiful, "*Penyebab Anak Putus Sekolah Dan Cara Penanggulangannya*" Sumber: <https://alful161.wordpress.com/2013/06/09/penyebab-anak-anak-putus-sekolah-dan-cara-penanggulangannya/> (Diakses 29 Agustus 2016, jam 07.00 AM)
- Andayani Listyawati, "*Penanganan Anak Terlantar Melalui Panti Asuhan Milik Perorangan*" hal. 23-24
- Andi Lesmana, "*Definisi Anak*" Sumber: <https://andibooks.wordpress.com/definisi-anak/> (Diakses 07 September 2016, jam 10.00 AM)
- Arif Rohman Pembangun, "*Grand Design Pelayanan Kesejahteraan Sosial Anak Departemen Sosial RI*" Sumber: <http://arifrohmansocialworker.blogspot.co.id/2011/03/grand-design-pelayanan-kesejahteraan.html> (Diakses 26 Oktober 2016, jam 09.00 AM)
- Burhan Bungin, "*Penelitian kualitatif: Komunikasi, Ekonomi, Kebijakan Publik dan Ilmu Sosial*", Jakarta: Kencana. hal. 68
- Departemen Agama RI, *Al-Quran dan Terjemahnya*
- Departemen Sosial RI, Petunjuk Pelaksana dan Pengentasan Anak Terlantar. Dirjen Bina Kesajahteraan Sosial: Jakarta, 1989, hal. 14
- Direktorat Jendral Rehabilitasi Sosial Kementerian Sosial Republik Indonesia, "*Standar Nasional Pengasuhan*" hal. 14
- Dr. Hanif Asmara, "*Pedoman Pelayanan Sosial Anak Terlantar Melalui Panti Sosial Asuhan Anak*" Departemen Sosial RI: Jakarta, hal. 22-23
- Edi Suharto, "*Kebijakan Sosial sebagai Kebijakan Publik*" Alfabeta: Bandung, 2008, hal. 106

- Eprints, “*Model Pendidikan life skill di Lembaga Kesejahteraan Sosial Anak (LKSA) Muhammadiyah Al-Maa’uun Balong Ponorogo*” Sumber: <http://eprints.umpo.ac.id/1661/2/BAB%20I.pdf> (Diakses 21 September 2016, jam 06.00 PM)
- Fauziyah, “*Hak Anak Untuk Memperoleh Pendidikan*” Sumber: <http://zafa-fauziyah.blogspot.co.id/2009/12/hak-anak-untuk-memperoleh-pendidikan.html> (Diakses 07 September 2016, jam 10.00 AM)
- Hadits Riwayat Imam al-Bukhari No. 4998 dan 5659
- Ibnu Katsir, “*Tafsir Surat An-Nisa ayat 36*” Sumber <http://www.ibnukatsironline.com/2015/05/tafsir-surat-nisa-ayat-36.html> (Diakses 15 September 2016, jam 10.00 AM)
- Juniari Sinaga, “*Kesejahteraan Sosial Anak Binaan Panti Asuhan Elida*” Sumber: <http://text.123dok.com/document/18542-kesejahteraan-sosial-anak-binaan-panti-asuhan-elida.htm> (Diakses 21 September 2016, jam 09.00 PM)
- Kartono, “*Pengertian Observasi Menurut Para Ahli*”, Sumber: <https://www.google.co.id/search?q=pengertian.observasi.menurut.para.ahli&aq=chrome.html> (Diakses 29 Agustus 2016, jam 09..00 AM)
- Karolina, “*Kondisi Psikososial Anak yang Dibesarkan di Panti Asuhan*” Sumber: http://pustaka.unpad.ac.id/wpcontent/uploads/2009/09/kajian_mengenai_kondisi_psikolsosial_anak.pdf.html (Diakses 07 September 2016, jam 09.00 AM)
- Kementerian Sosial Republik Indonesia, “*Kurangnya ‘Pengasuhan’ di Panti Asuhan*” Sumber: <http://www.kemsos.go.id/modules.php?name=News&file=article&sid=674> (Diakses 28 Agustus 2016, jam 07.00 AM)
- Landasan Teori, “*Hak Anak Pendidikan Perlindungan Tumbuh Kembang Kelangsungan Hidup*” Sumber: <http://www.landasanteori.com/2015/08/hak-anak-pendidikan-perlindungan-tumbuh.html> (Diakses 07 September 2016, jam 10.00 AM)
- Lexy. J. Moleong, “*Metodologi Penelitian Kualitatif*”, Bandung: Rosdakarya, hal. 3
- Masitoh & Laksmi Dewi, *Strategi Pembelajaran*, Jakarta: DEPAG RI, 2009, hal 37

- Nopina A.H.P “*Panti Asuhan*” Sumber: <http://nopinaahpharahap.blogspot.co.id/2014/11/panti-asuhan.html> (Diakses 28 Agustus 2016, jam 09.00 AM)
- Noen Muhajirin, “*Metode Penelitian Kualitatif*”, Yogyakarta; RAKE SARASIN, hal. 183
- Pedoman Departemen Sosial RI. “*Panti Asuhan Direktorat Kesejahteraan Anak dan Keluarga*” Dirjen Rehabilitasi dan Pelayanan Sosial , 1979, hal . 6
- Peksos Rembang, “*Pedoman Program Kesejahteraan Sosial Anak (PKSA)*” Sumber: <http://peksosrembang.blogspot.co.id/2015/06/pedoman-program-kesejahteraan-sosial.html> (Diakses 21 September 2016, jam 09.00 PM)
- Perlindungan Anak, “*Lembaga Kesejahteraan Sosial Anak (LKSA) Di Kabupaten Gowa*” Sumber: <http://perlindungananak.com/data/lembaga-kesejahteraan-sosial-anak-lksa-di-kabupaten-gowa> (Diakses 20 September 2016, jam 08.30 PM)
- Ramsen, Kurniawa, “*Peksos Room*” Sumber: <http://kurniawan-ramsen.blogspot.co.id/2013/06/definisi-anak-terlantar.html> (Diakses 28 Agustus 2016, jam 09.00 AM)
- S. Patinegara, “*Pemberdayaan Pendidikan Bagi Anak-Anak Kurang Mampu Oleh Panti Asuhan Yatim Putra Muhammadiyah Yogyakarta*” Sumber: <http://digilib.uin-suka.ac.id/4376/1/BAB%20I,V,%20DAFTAR%20PUSTAKA.pdf> (Diakses 21 September 2016, jam 09.00 PM)
- Sugiyono, “*Metode Penelitian Kualitatif*” hal. 249
- Sugiyono, “*Metode penelitian kuantitatif kualitatif*” Bandung: Alfabeta, hal. 138
- Suharsimi Arikunto, “*Prosedur Penelitian Suatu Pendekatan Praktik*” Edisi Revisi VI, Jakarta; Rineka Cipta, hal. 68
- Sutan Rajasa, “*Kamus Lengkap Bahasa Indonesia, Disertai Ejaan Umum Bahasa Indonesia Yang Disempurnakan*”. Mitra Cendikia: Surabaya, hal. 351
- Suryosubroto. “*Manajemen Pendidikan Di Sekolah*”. Jakarta: Rineka Cipta, 2004. hal. 114

Siti Aisyah Nurmi Bachtiar, "*Hak Anak dalam Konvensi dan Realita*" Jakarta:
Majalah Hidayatullah, 2001, No. 03, Tahun XIV

Syakhruddin.com "*Pembangunan Sosial dan Kesejahteraan Sosial*" Sumber: <http://syakhruddin.com/2013/03/30/pembangunan-sosial-dan-kesejahteraan-sosial/>
(Diakses 07 September 2016, jam 10.00 AM)

Umar, Husein. "*Strategic Management in Action*". Jakarta: Gramedia Pustaka Utama,
2001

Undang-Undang Republik Indonesia Nomor 23 Tahun 2002 Tentang Perlindungan
Anak, hal. 35

Universitas Sebelas Maret, "*Peranan Panti Asuhan Putri 'Aisyah dalam Upaya
Meningkatkan Kesejahteraan Anak Asuh Melalui Peningkatan Pendidikan
Informal*" Sumber: <https://eprints.uns.ac.id/8673/> (Diakses 21 September 2016,
jam 08.00 PM)

L

A

M

P

I

R

UNIVERSITAS ISLAM NEGERI

ALA UDDIN

M A K A S S A R

N



PEMERINTAH KABUPATEN GOWA
BADAN KESATUAN BANGSA DAN POLITIK

Jln. Mesjid Raya No. 30. Telepon. 884637. Sungguminasa – Gowa

Sungguminasa, 4 Oktober 2016

K e p a d a

Nomor : 070/2017 /BKB.P/2016
Lamp : -
Perihal : Rekomendasi Penelitian

Yth. Ka. (LKSA) Panti Asuhan Wahyu
Ilahi Kab. Gowa
Di-

T e m p a t

Berdasarkan Surat Badan Koordinasi Penanaman Modal Daerah Provinsi Sul-Sel Nomor: 13054/S.01.P/P2T/09/2016 tanggal 26 September 2016 tentang Rekomendasi Penelitian.

Dengan ini disampaikan kepada saudara bahwa yang tersebut di bawah ini:

Nama : **Suardi**
Tempat/Tanggal Lahir : Pulaya Seraya, 20 Agustus 1992
Jenis kelamin : Laki-laki
Pekerjaan : Mahasiswa (S1)
Alamat : Jl. Alauddin 2 No. 63 Makassar

Bermaksud akan mengadakan Penelitian/Pengumpulan Data dalam rangka penyelesaian Skripsi/Tesis di wilayah/tempat saudara yang berjudul : **“UPAYA LEMBAGA KESEJAHTRAAN SOSIAL ANAK (LKSA) WAHYU ILAHI DALAM PELAYANAN KESEJAHTRAAN SOSIAL ANAK DI KECAMATAN SOMBA OPU KABUPATEN GOWA”**.

Selama : 26 September s/d 26 Oktober 2016
Pengikut : Tidak Ada

Sehubungan dengan hal tersebut di atas, maka pada prinsipnya kami dapat menyetujui kegiatan tersebut dengan ketentuan :

1. Sebelum dan sesudah melaksanakan kegiatan kepada yang bersangkutan harus melapor kepada Bupati Cq. Badan Kesatuan Bangsa dan Politik Kab.Gowa;
2. Penelitian/Pengambilan Data tidak menyimpang dari izin yang diberikan.;
3. Mentaati semua peraturan perundang-undangan yang berlaku dan mengindahkan adat istiadat setempat;
4. Menyerahkan 1 (satu) Eksemplar copy hasil penelitian kepada Bupati Gowa Cq. Kepala Badan Kesatuan Bangsa dan Politik Kab.Gowa.

Demikian disampaikan dan untuk lancarnya pelaksanaan dimaksud diharapkan bantuan seperlunya.

An. BUPATI GOWA
KEPALA BADAN,



KAMALUDDIN SERANG, S.Sos, MM

Pangkat: Pembina Utama Muda

NIP : 19590205 198003 1 013

Tembusan :

1. Bupati Gowa (sebagai laporan);
2. Dekan Fak. Dakwah & Komunikasi UIN Alauddin Makassar;
3. Yang bersangkutan;
4. Pertinggal,-



PEMERINTAH PROVINSI SULAWESI SELATAN
BADAN KOORDINASI PENANAMAN MODAL DAERAH
UNIT PELAKSANA TEKNIS - PELAYANAN PERIZINAN TERPADU
(UPT - P2T)

Nomor : 13054/S.01P/P2T/09/2016
Lampiran : -
Perihal : **Izin Penelitian**

Kepada Yth.
Bupati Gowa

di-
Tempat

Berdasarkan surat Dekan Fak. Dakwah & Komunikasi UIN Alauddin Makassar Nomor : DU.I/TL.00/3946/2016 tanggal 23 September 2016 perihal tersebut diatas, mahasiswa/peneliti dibawah ini:

Nama : **SUHARDI**
Nomor Pokok : 50300112046
Program Studi : Kesejahteraan Sosial
Pekerjaan/Lembaga : Mahasiswa(S1)
Alamat : Jl. Slt Alauddin No. 63 Makassar

Bermaksud untuk melakukan penelitian di daerah/kantor saudara dalam rangka penyusunan Skripsi, dengan judul :

" UPAYA LEMBAGA KESEJAHTERAAN SOSIAL ANAK (LKSA) WAHYU ILAHI DALAM PELAYANAN KESEJAHTERAAN SOSIAL ANAK DI KECAMATAN SOMBA OPU KABUPATEN GOWA "

Yang akan dilaksanakan dari : Tgl. **26 September s/d 26 Oktober 2016**

Sehubungan dengan hal tersebut diatas, pada prinsipnya kami *menyetujui* kegiatan dimaksud dengan ketentuan yang tertera di belakang surat izin penelitian.

Demikian Surat Keterangan ini diberikan agar dipergunakan sebagaimana mestinya.

Diterbitkan di Makassar
Pada tanggal : 26 September 2016

A.n. GUBERNUR SULAWESI SELATAN
KEPALA BADAN KOORDINASI PENANAMAN MODAL DAERAH
PROVINSI SULAWESI SELATAN
Sekretaris Administrator Pelayanan Perizinan Terpadu



A. M. YAMIN, SE., MS.
Pangkat : Pembina Utama Madya
Nip. : 19610513 199002 1 002

Tembusan Yth

1. Dekan Fak. Dakwah & Komunikasi UIN Alauddin Makassar di Makassar;
2. *Pertinggal.*

SIMAP BKPMD 28-09-2016



Jl. Bougenville No.5 Telp. (0411) 441077 Fax. (0411) 448936
Website : <http://p2tbkpmdu.sulselprov.go.id> Email : p2t_provsulsel@yahoo.com
Makassar 90222



PEDOMAN WAWANCARA

Nama : Suhardi
NIM : 50300112046
Jurusan : PMI/Kesejahteraan Sosial

Pertanyaan Untuk Kepala dan Pengurus LKSA Wahyu Ilahi

1. Apa saja latar belakang anak-anak binaan Anda?
2. Menurut Anda, bagaimana umumnya perilaku anak yang baru dibina?
3. Bagaimana pendekatan yang Anda lakukan terhadap anak binaan Anda?
4. Apa faktor penghambat dan pendukung dalam pendekatan yang Anda lakukan terhadap anak binaan Anda?
5. Bentuk pelayanan apa saja yang disediakan untuk anak binaan Anda?
6. Apa faktor penghambat dan pendukung dalam pelayanan yang disediakan untuk anak binaan Anda?
7. Menurut Anda, dalam pelayanan yang disediakan untuk anak binaan, apakah masih terdapat kekurangan atau sudah cukup?
8. Apa saja kegiatan rutin yang dibuat untuk anak binaan Anda?
9. Menurut Anda, bagaimana umumnya perubahan perilaku anak yang sudah lama dibina?

Pertanyaan Untuk Anak Binaan LKSA Wahyu Ilahi

1. Faktor apa yang membuat Anda sehingga harus tinggal ditempat ini?
2. Apakah Anda selalu mengikuti kegiatan rutin ditempat ini? Jika tidak, mengapa?
3. Seperti apa kedekatan hubungan yang Anda rasakan dengan pengurus LKSA?
4. Menurut Anda, bagaimana pelayanan yang diberikan ditempat ini?
5. Apakah Anda merasa senang menjalani keseharian ditempat ini? Jika iya, mengapa?
6. Bagaimana kedekatan hubungan Anda dengan teman-teman Anda?

SURAT PERNYATAAN WAWANCARA

Yang bertanda tangan dibawah ini:

1. Nama penulis : Suhardi
Profesi/Status : Mahasiswa UIN Alauddin Makassar
Fakultas/Jurusan : Dakwah dan Komunikasi/Kesejahteraan sosial
Semester : X (Sembilan)
Alamat : Jl. Alauddin II / Lorong II / No. 36
2. Nama Informan : M.H. RIZAL
Profesi/Jabatan : Ketua Yayasan Wahyu Mandiri
Umur : 38 Tahun.
Alamat : Jl. Tanggul Taman bunga.

Dengan ini menyatakan, bahwa masing-masing pihak (penulis dan informan), telah mengadakan kesepakatan wawancara dalam rentang waktu yang telah ditetapkan sebelumnya, terhitung tanggal 26 September s/d 26 Oktober 2016, yang disesuaikan dengan kondisi dan ketersediaan waktu informan. Demikian dalam pelaksanaan wawancara, penulis tetap berpedoman pada kaedah wawancara dan panduan wawancara, serta petunjuk teknis lainnya oleh informan.

Makassar, ..15. Oktober.....2016

Informan

M.H. RIZAL
NIP:

Penulis

Suardi
NIM: 50300112046

SURAT PERNYATAAN WAWANCARA

Yang bertanda tangan dibawah ini:

1. Nama penulis : Suhardi
Profesi/Status : Mahasiswa UIN Alauddin Makassar
Fakultas/Jurusan : Dakwah dan Komunikasi/Kesejahteraan sosial
Semester : X (Sembilan)
Alamat : Jl. Alauddin II / Lorong II / No. 36
2. Nama Informan : HUSAIN MADE
Profesi/Jabatan : Anak Asuh
Umur : 16 tahun
Alamat : NTT (kabupaten Alor)

Dengan ini menyatakan, bahwa masing-masing pihak (penulis dan informan), telah mengadakan kesepakatan wawancara dalam rentang waktu yang telah ditetapkan sebelumnya, terhitung tanggal 26 September s/d 26 Oktober 2016, yang disesuaikan dengan kondisi dan ketersediaan waktu informan. Demikian dalam pelaksanaan wawancara, penulis tetap berpedoman pada kaedah wawancara dan panduan wawancara, serta petunjuk teknis lainnya oleh informan.

Makassar, 18 Oktober 2016

Informan



HUSAIN MADE

NIP:

Penulis



Suhardi

NIM: 50300112046

SURAT PERNYATAAN WAWANCARA

Yang bertanda tangan dibawah ini:

1. Nama penulis : Suhardi
Profesi/Status : Mahasiswa UIN Alauddin Makassar
Fakultas/Jurusan : Dakwah dan Komunikasi/Kesejahteraan sosial
Semester : X (Sembilan)
Alamat : Jl. Alauddin II / Lorong II / No. 36
2. Nama Informan : ISWANTI
Profesi/Jabatan : ~~Bendahara~~ Anak Asuh
Umur : 13 tahun
Alamat : NTT (Kabupaten Alor)

Dengan ini menyatakan, bahwa masing-masing pihak (penulis dan informan), telah mengadakan kesepakatan wawancara dalam rentang waktu yang telah ditetapkan sebelumnya, terhitung tanggal 26 September s/d 26 Oktober 2016, yang disesuaikan dengan kondisi dan ketersediaan waktu informan. Demikian dalam pelaksanaan wawancara, penulis tetap berpedoman pada kaedah wawancara dan panduan wawancara, serta petunjuk teknis lainnya oleh informan.

Makassar, 19 Oktober2016

Informan



ISWANTI
NIP:

Penulis



Suardi
NIM: 50300112046

SURAT PERNYATAAN WAWANCARA

Yang bertanda tangan dibawah ini:

1. Nama penulis : Suhardi
Profesi/Status : Mahasiswa UIN Alauddin Makassar
Fakultas/Jurusan : Dakwah dan Komunikasi/Kesejahteraan sosial
Semester : X (Sembilan)
Alamat : Jl. Alauddin II / Lorong II / No. 36

2. Nama Informan : .. MARIANNA ..
Profesi/Jabatan : .. Pembina ..
Umur : .. 34 Tahun ..
Alamat : .. Jl. Tanggul Taman Bunga ..

Dengan ini menyatakan, bahwa masing-masing pihak (penulis dan informan), telah mengadakan kesepakatan wawancara dalam rentang waktu yang telah ditetapkan sebelumnya, terhitung tanggal 26 September s/d 26 Oktober 2016, yang disesuaikan dengan kondisi dan ketersediaan waktu informan. Demikian dalam pelaksanaan wawancara, penulis tetap berpedoman pada kaedah wawancara dan panduan wawancara, serta petunjuk teknis lainnya oleh informan.

Makassar, .. 20 oktober .. 2016

Informan

.....
MARIANNA.....
NIP:

Penulis

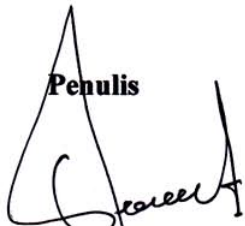
.....
Suhardi
NIM: 50300112046

SURAT PERNYATAAN WAWANCARA

Yang bertanda tangan dibawah ini:

1. Nama penulis : Suhardi
Profesi/Status : Mahasiswa UIN Alauddin Makassar
Fakultas/Jurusan : Dakwah dan Komunikasi/Kesejahteraan sosial
Semester : X (Sembilan)
Alamat : Jl. Alauddin II / Lorong II / No. 36
2. Nama Informan : ASWAR
Profesi/Jabatan : PENGURUS
Umur : 28 tahun
Alamat : Jl. Pamang Polong

Dengan ini menyatakan, bahwa masing-masing pihak (penulis dan informan), telah mengadakan kesepakatan wawancara dalam rentang waktu yang telah ditetapkan sebelumnya, terhitung tanggal 26 September s/d 26 Oktober 2016, yang disesuaikan dengan kondisi dan ketersediaan waktu informan. Demikian dalam pelaksanaan wawancara, penulis tetap berpedoman pada kaedah wawancara dan panduan wawancara, serta petunjuk teknis lainnya oleh informan.

Makassar, 20 October2016

Informan

ASWAR
.....
NIP:

Penulis

Suhardi
NIM: 50300112046

**DOKUMENTASI BERSAMA PAK MUHAMMAD RIZAL (KETUA
LEMBAGA KESEJAHTERAAN SOSIAL ANAK PANTI
ASUHAN WAHYU ILAHI)**



**DOKUMENTASI BERSAMA IBU MARIANA (PEMBINA YAYASAN
LEMBAGA KESEJAHTERAAN SOSIAL ANAK
PANTI ASUHAN WAHYU ILAHI)**



ALAUDDIN
M A K A S S A R

**DOKUMENTASI BERSAMA PAK ASWAR (PENGURUS
LEMBAGA KESEJAHTERAAN SOSIAL ANAK
PANTI ASUHAN WAHYU ILAHI)**



**DOKUMENTASI BERSAMA IBU SAENAB (PENGURUS
LEMBAGA KESEJAHTERAAN SOSIAL ANAK
PANTI ASUHAN WAHYU ILAHI)**



**DOKUMENTASI BERSAMA ISWANTI (ANAK
BINAAN LEMBAGA KESEJAHTERAAN SOSIAL ANAK
PANTI ASUHAN WAHYU ILAHI)**



**DOKUMENTASI BERSAMA HUSEN MADE (ANAK
BINAAN LEMBAGA KESEJAHTERAAN SOSIAL ANAK
PANTI ASUHAN WAHYU ILAHI)**



RIWAYAT HIDUP PENULIS

Suhardi yang akrab dipanggil dengan sapaan Dardhy, lahir di Pulau Seraya, pada tanggal 20 Agustus 1992. Penulis merupakan anak pertama dari tiga bersaudara, pasangan dari Ayahanda Sukril Hamad dan Ibunda Hawa.



Tahapan pendidikan yang telah ditempuh oleh penulis dimulai dari pendidikan Sekolah Dasar Negeri (SDN) Pulau Seraya dan selesai pada tahun 2003, penulis melanjutkan Sekolah Menengah Pertama di SMPN 01 Atap Pulau Seraya dan selesai pada tahun 2009, dan Sekolah Menengah Atas di Pondok Pesantren Al-Ghuraba Sumenep. Penulis melanjutkan studi di perguruan tinggi di Universitas Islam Negeri Alauddin Makassar pada jurusan PMI/Konsentrasi Kesejahteraan Sosial Fakultas Dakwah dan Komunikasi dan selesai pada tahun 2016.

Selama menjalani perkuliahan penulis pernah dikader dan mengikuti beberapa organisasi diantaranya Himpunan Mahasiswa Islam (HMI), Himpunan Mahasiswa Bajoe (HIPMABA) Se-Indonesia, Taruna Siaga Bencana (TAGANA) dan pernah menjadi salah satu anggota di Himpunan Mahasiswa Jurusan (HMJ). Untuk memperoleh gelar Sarjana Sosial penulis menyelesaikan Skripsi dengan judul “Upaya Lembaga Kesejahteraan Sosial Anak (LKSA) Wahyu Ilahi Dalam Pelayanan Kesejahteraan Sosial Anak Kecamatan Somba Opu Kabupaten Gowa”.