

**KESULITAN BELAJAR PEMBELAJARAN IPS MAHASISWA
PRODI PENDIDIKAN GURU MADRASAH IBTIDAIYAH
FAKULTAS TARBIYAH DAN KEGURUAN
UIN ALAUDDIN MAKASSAR**



SKRIPSI

Diajukan untuk Memenuhi Salah Satu Syarat Meraih Gelar
Sarjana Pendidikan Guru Madrasah Ibtidaiyah
pada Fakultas Tarbiyah dan Keguruan
UIN Alauddin Makassar

Oleh:

MEGA SULASTRI

NIM: 20800117062

**FAKULTAS TARBIYAH DAN KEGURUAN
UIN ALAUDDIN MAKASSAR**

2022

PERNYATAAN KEASLIAN SKRIPSI

Mahasiswa yang bertanda tangan di bawah ini:

Nama : Mega Sulastri
NIM : 20800117062
Tempat, Tanggal Lahir : Batok, 06 Agustus 1999
Jurusan : Pendidikan Guru Madrasah Ibtidaiyah
Fakultas : Tarbiyah dan Keguruan
Alamat : Samata
Judul : Kesulitan Belajar Pembelajaran IPS Mahasiswa
Pendidikan Guru Madrasah Ibtidaiyah Fakultas
Tarbiyah dan Keguruan UIN Alauddin Makassar

Menyatakan dengan sesungguhnya dan penuh kesadaran bahwa skripsi ini benar dan hasil karya sendiri. Jika dikemudian hari terbukti bahwa ia merupakan duplikat, tiruan, plagiat, atau dibuat orang lain sebagian atau seluruhnya, maka skripsi dan gelar yang diperoleh batal demi hukum.

Samata-Gowa, 20 Juni 2022

Penyusun,



Mega Sulastri
2080117062

PENGESAHAN SKRIPSI

Skripsi berjudul, "Kesulitan Belajar Pembelajaran IPS Mahasiswa Prodi Pendidikan Guru Madrasah Ibtidaiyah Fakultas Tarbiyah dan Keguruan UIN Alauddin Makassar", yang disusun oleh Mega Sulastri, NIM: 20800117062, mahasiswa Jurusan/Prodi Pendidikan Guru Madrasah Ibtidaiyah (PGMI) UIN Alauddin Makassar, telah diuji dan dipertahankan dalam sidang Ujian Munaqasyah yang diselenggarakan pada hari Senin, tanggal 20 Juni 2022 M, bertepatan dengan 20 Dzulkaidah 1443 H, dinyatakan telah dapat diterima sebagai salah satu syarat untuk memperoleh gelar Sarjana dalam Ilmu Tarbiyah dan Keguruan, Jurusan/Prodi Pendidikan Guru Madrasah Ibtidaiyah (PGMI) dengan beberapa perbaikan.

Samata-Gowa, 20 Juni 2022 M
20 Dzulkaidah 1443 H.

DEWAN PENGUJI: Nomor SK 1335 Tahun 2022

Ketua Sidang	: Dr. Rosdiana, M. Pd.I.	(.....)
Sekretaris Sidang	: Dr. Muhammad Rusmin, B., S.Pd.L, M.Pd.I.	(.....)
Munaqisy I	: Dr. M. Shabir U., M.Ag.	(.....)
Munaqisy II	: Dr. Hj. Ulfiani Rahman, S.Ag., M.Si.	(.....)
Pembimbing I	: Dr. Usman, M. Pd.	(.....)
Pembimbing II	: Dr. Umar Sulaiman, M.Pd.	(.....)

Diketahui oleh:

Dekan Fakultas Tarbiyah dan Keguruan
UIN Alauddin Makassar,



Dr. H. Marjani, S.Ag., M.Pd.I.

NIP 197810112005011006

KATA PENGANTAR

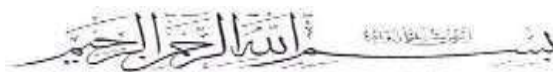

Assalamu'alaikum Warahmatullahi Wabarakatuh...

Alhamdulillah Puji syukur peneliti ucapkan kehadiran Allah swt., berkat rahmat dan karunia-Nya. Salawat dan salam selalu dilimpahkan kepada Nabi Muhammad saw., Nabi yang merupakan suri tauladan bagi umatnya dan nabi terakhir yang menjadi penutup segala risalah agama tauhid, menjadi pedoman hidup sebagai risalah kebenaran sampai akhir zaman.

Peneliti telah dapat menyelesaikan skripsi ini dengan judul: “Kesulitan Belajar Pembelajaran IPS Mahasiswa Prodi PGMI Fakultas Tarbiyah dan Keguruan UIN Alauddin Makassar.” Skripsi disusun dengan tujuan untuk memenuhi syarat sebagai tugas akhir dalam menyelesaikan Sarjana Pendidikan (S.Pd) Jurusan Pendidikan Guru Madrasah Ibtidaiyah Fakultas Tarbiyah dan Keguruan UIN Alauddin Makassar.

Dalam menyusun skripsi ini, peneliti banyak menemukan hambatan dan kesulitan, tetapi berkat adanya bimbingan, pengarahan dan bantuan dari semua pihak, sehingga peneliti dapat menyelesaikan skripsi ini. Ucapan terima kasih yang sedalam-dalamnya penulis peruntukan untuk kedua orang tua bapak Arsad Jeramu dan ibu Mariamah tercinta yang telah senantiasa mendukung dalam setiap langkah peneliti sehingga peneliti dapat mencapai tahap akhir ini.

Selanjutnya ucapan terima kasih dan penghargaan yang sedalam-dalamnya, penulis sampaikan kepada:

1. Prof. H. Hamdan Juhanis, M.A., Ph.D. Rektor UIN Alauddin Makassar.
Wakil Rektor I, Prof. Dr. Mardan, M.Ag. Wakil Rektor II, Prof. Dr. Wahyudin, M.Hum. Wakil Rektor III, Prof. Dr. Darusalam, M.Ag. dan

Wakil Rektor IV, Dr. H. Kamaluddin Abunawas, M.Ag. Yang telah menyediakan fasilitas dalam menerima ilmu didalamnya.

2. Dr. H. A. Marjuni, M.Pd.I. Dekan Fakultas Tarbiyah dan Keguruan UIN Alauddin Makassar. Wakil Dekan I, Dr. M. Shabir U., M.Ag. Wakil Dekan II, Dr. M. Rusdi, M.Ag. Wakil Dekan III, Dr. H. Ilyas, M.Pd., M.Si. atas segala fasilitas yang diberikan dan senantiasa memberikan dorongan, bimbingan dan nasihat kepada penulis.
3. Dr. Usman, S.Ag., M.Pd. dan Dr. Rosdiana, M.Pd.I. Ketua dan Sekertaris Jurusan Pendidikan Guru Madrasah Ibtidaiyah yang telah memberikan petunjuk dan arahannya selama penyelesaian kuliah.
4. Dr. Usman, S.Ag., M.Pd. dan Dr. Umar Sulaiman, M.Pd. Pembimbing I dan II yang telah memberi arahan, koreksi, pengetahuan baru dan motivasi serta membimbing peneliti sampai pada tahap penyelesaian skripsi.
5. Dr. M Shabir U., M.Ag. dan Dr. Hj. Ulfiani Rahman, S.Ag., M.Si. Penguji I dan II yang telah meluangkan waktunya untuk menguji dan mengarahkan kepada penulis dalam perbaikan skripsi ini.
6. Para Dosen Jurusan Pendidikan Guru Madrasah Ibtidaiyah Fakultas Tarbiyah dan Keguruan Universitas Islam Negeri Alauddin Makassar yang tidak dapat penulis sebutkan satu persatu, terima kasih segala bimbingan dan ilmu yang telah diberikan kepada penulis selama di bangku kuliah.
7. Kepala Perpustakaan Fakultas Tarbiyah Keguruan serta Perpustakaan UIN Alauddin Makassar dan seluruhnya stafnya yang telah menyediakan fasilitas buku sebagai pedoman bagi penulis untuk penulisan skripsi ini.

8. Temanku-temanku mahasiswa Pendidikan Guru Madrasah Ibtidaiyah Angkatan 2017 terkhusus kepada kelas 3 dan 4 yang telah memanjatkan doa dan memberikan motivasi atas kesuksesan peneliti.
9. Rekan-rekan mahasiswa Jurusan Pendidikan Guru Madrasah Ibtidaiyah Angkatan 2017 dan semua pihak yang membantu dalam penyelesaian skripsi ini, semoga dengan bantuannya dapat bernilai ibadah disisi Allah swt.
10. Keluarga besar penulis yang selalu memberikan dorongan, dukungan beserta doa sehingga penulis dapat menyelesaikan skripsi ini.
11. Semua pihak yang tidak dapat penulis sebutkan satu persatu yang telah banyak memberikan sumbangsinya kepada peneliti selama kuliah hingga penelitian skripsi ini selesai.

Akhir kata, semoga skripsi ini dapat memberikan manfaat bagi peneliti sendiri maupun orang lain. Kritik dan masukan penulis harapkan sebagai perbaikan penulisan karya selanjutnya.

Wassalamualaikum Warahmatullahi Wabarakatuh.

Samata, 20 Juni 2022

Penulis

Mega Sulasti
NIM. 20800117062

DAFTAR ISI

JUDUL	i
PERNYATAAN KEASLIAN SKRIPSI	ii
PENGESAHAN SKRIPSI	iii
KATA PENGANTAR	iv
DAFTAR ISI	vii
DAFTAR TABEL	ix
PEDOMAN TRANSLITERASI	x
ABSTRAK	xvii
BAB I PENDAHULUAN	1-11
A. Latar Belakang Masalah.....	1
B. Fokus Penelitian dan Deskripsi Fokus.....	5
C. Rumusan Masalah.....	6
D. Kajian Pustaka.....	6
E. Tujuan dan Kegunaan Penelitian.....	10
BAB II TINJAUAN TEORETIS	12-35
A. Kesulitan Belajar.....	12
B. Pembelajaran Ilmu Pengetahuan Sosial (IPS).....	28
BAB III METODOLOGI PENELITIAN	36-52
A. Jenis dan Lokasi Penelitian.....	36
B. Pendekatan Penelitian.....	44
C. Sumber Data.....	44
D. Metode Pengumpulan Data.....	45
E. Instrumen Penelitian.....	47
F. Teknik Pengolahan dan Analisis Data.....	49
G. Pengujian Keabsahan Data.....	50
BAB IV HASIL DAN PEMBAHASAN	53-62
A. Hasil Penelitian	53
B. Pembahasan	57
BAB V PENUTUP	63-64
A. Kesimpulan	63

B. Implikasi Penelitian	63
DAFTAR PUSTAKA	65-67
LAMPIRAN-LAMPIRAN.....	68-78
DAFTAR RIWAYAT HIDUP.....	79



DAFTAR TABEL

Tabel	Hal
Tabel 1.1 :Fokus Penelitian dan Deskripsi Fokus	5
Tabel 3.1 :Data Jenis Sarana Prodi Pendidikan Guru Madrasah Ibtidaiyah.....	43



PEDOMAN TRANSLITERASI ARAB-LATIN DAN SINGKATAN

A. *Tranliterasi Arab-Latin*

Daftar huruf bahasa Arab dan tranlitasinya ke dalam huruf Latin dapat dilihat pada table berikut.

1. Konsonan

Huruf Arab	Nama	Huruf Latin	Nama
ا	alif	tidak dilambangkan	tidak dilambangkan
ب	ba	b	Be
ت	ta	t	Te
ث	ša	š	es (dengan titik di atas)
ج	jim	j	Je
ح	ḥa	ḥ	ha (dengan titik di bawah)
خ	kha	kh	ka dan ha
د	dal	d	De
ذ	žal	ž	zet (dengan titik di atas)
ر	ra	r	Er
ز	zai	z	zet
س	sin	s	Es
سین	syin	sy	es dan ye
ص	šad	š	es (dengan titik di bawah)
ص	ḍa	ḍ	de (dengan titik di bawah)
ط	ṭa	ṭ	te (dengan titik di bawah)

ز	za	z	zet (dengan titik di bawah)
ا	‘ain	‘	apostrof terbalik
ج	gain	g	ge
ف	fa	f	ef
ق	qaf	q	qi
ك	kaf	k	ka
ل	lam	l	el
م	mim	m	em
ن	nun	n	en
و	wau	w	we
هـ	ha	h	ha
ء	hamzah	’	apostrof
ي	ya	y	ye

Hamzah (ء) yang terletak diawal kata mengikuti vokalnya tanpa diberi tanda apa pun. Jika ia terletak di tengah atau di akhir, maka ditulis dengan tanda (‘).

2. Vokal

Vokal bahasa Arab, seperti vokal bahasa Indonesia, terdiri atas vokal tunggal atau monoftong dan vokal rangkap atau diftong. Vokal tunggal bahasa Arab yang lambangnya berupa tanda atau harakat, transliterasinya sebagai berikut:

Tanda	Nama	Huruf Latin	Nama
اَ	<i>Fathah</i>	A	a
اِ	<i>Kasrah</i>	I	i
اُ	<i>ḍammah</i>	U	u

Vocal rangkap bahasa Arab yang lambangnya berupa gabungan antara harakat dan huruf, transliterasi berupa gambar huruf, yaitu:

Tanda	Nama	Huruf Latin	Nama
آ	<i>fathah dan yā'</i>	Ai	a dan i
و	<i>fathah dan wau</i>	Au	a dan u

Contoh:

كَيْفَ : *kaiifa*

هَوَّلَ : *haul*

3. Maddah

Maddah atau vokal panjang yang lambangnya berupa harakat dan huruf, transliterasinya berupa huruf dan tanda, yaitu:

Harakat dan Huruf	Nama	Huruf dan Tanda	Nama
آ... آ... آ...	<i>Fathah dan alif atau ya'</i>	Ā	a dan garis di atas
إ	<i>Kasrah dan ya'</i>	Ī	i dan garis di atas
و	<i>Dammah dan wau</i>	Ū	u dan garis di atas

Contoh

مَاتَ : *mata*

رَمَى : *rama*

قِيلَ : *qila*

يَمُوتُ : *yamutu*

4. Tā' marbūtah

Tranliterasi untuk tā' marbūtah ada dua, yaitu: tā' marbūtah yang hidup. Ta'marbutah yang hidup (berharakat fathah, kasrah atau dammah) dilambangkan dengan huruf "t". ta' marbutah yang mati (tidak berharakat) dilambangkan dengan "h".

Contoh

رَوْضَةُ الْأَطْفَالِ : *raudal al-at fal*

الْمَدِينَةُ الْفَادِلَةُ : *al-madinah al-fadilah*

الْحِكْمَةُ : *al-hikmah*

5. Syaddah (Tasyid)

Tanda Syaddah atau tasyid dalam bahasa Arab, dalam tranliterasinya dilambangkan menjadi huruf ganda, yaitu huruf yang sama dengan huruf yang diberi tanda syaddah tersebut.

Contoh:

رَبَّنَا: *rabbana*

نَجَّيْنَا: *najjainah*

Jika huruf *ى* ber-tasyid di akhir sebuah kata dan didahului oleh huruf *kasrah*

() maka ia ditransliterasi seperti huruf *maddah* menjadi (*ī*).

Contoh:

عَلِيٌّ : *'Alī* (bukan *'Aliyyatau 'Aly*)

عَرَبِيٌّ : *'Arabī* (bukan *'Arabiyy* atau *'Araby*)

6. Kata Sandang

Kata sandang yang diikuti oleh huruf syamsiah ditransliterasikan sesuai dengan bunyi huruf yang ada setelah kata sandang. Huruf “l” (ل) diganti dengan huruf yang sama dengan huruf yang langsung mengikuti kata sandang tersebut.

Kata sandang yang diikuti oleh huruf *qamariyah* ditransliterasikan sesuai dengan bunyinya.

Contoh:

الْفَلْسَفَةُ: *al-falsafah*

الْبِلَادُ: *al-biladu*

7. *Hamzah*

Dinyatakan di dan pada daftar tabel transliterasi Arab-Latin bahwa *hamzah* ditransliterasikan dengan apostrof. Namun, bila *hamzah* terletak di tengah dan akhir kata. bila *hamzah* terletak di awal kata, ia tidak dilambangkan karena dalam tulisan Arab ia berupa *alif*.

Contoh:

1. *Hamzah* di awal

أُمِرْتُ : *umirtu*

2. *Hamzah* tengah

تَأْمُرُونَ : *ta' muruna*

3. *Hamzah* akhir

شَيْءٌ : *syai'un*

8. Penulisan Kata Arab yang Lazim digunakan dalam Bahasa

Indonesia

Pada dasarnya setiap kata, baik fi'il, isim maupun huruf, ditulis terpisah. Bagi kata-kata tertentu yang penulisaannya dengan huruf Arab yang sudah lazim dirangkaikan dengan kata lain karena huruf atau harakat yang dihilangkan, maka dalam transliterasinya penulisan kata tersebut bisa dilakukan dengan dua cara; bisa terpisah perkata dan bisa pula dirangkaikan.

Contoh:

Fil Zilal al-Qur'an

Al-Sunnah qabl al-tadwin

Al-'Ibārāt bi'umūm al-lafẓ lā bi khuṣūṣal-sabab

9. *Lafz al-Jalalah* (الله)

Kata “Allah” yang didahului partikel seperti *jar* dan huruf lainnya atau berkedudukan sebagai *muddaf ilahi* (frasa nominal, ditransliterasi tanpa huruf *hamzah*).

Contoh:

دِينُ اللَّهِ *Dinullah*

اللَّهِ *billah*

Adapun ta'marbutah di akhir kata yang disandarkan kepada lafaz al-jalalah ditransliterasikan dengan huruf (t).

Contoh:

فِي رَحْمَةِ اللَّهِ هُمْ : *Hum fi rahmatillah*

10. Huruf Kapital

Meskipun dalam sistem tulisan Arab huruf kapital tidak dikenal, dalam transliterasi ini huruf kapital dipakai. Penggunaan huruf kapital seperti yang berlaku dalam EYD. Di antaranya, huruf kapital digunakan untuk menuliskan huruf awal dan nama diri. Apabila nama diri didahului oleh kata sandang, maka yang ditulis dengan huruf kapital tetap huruf awal dari nama diri tersebut, bukan huruf awal dari kata sandang.

Contoh: *Syahrū Ramadan al-lazi unzila fih al-Quran Wa ma Muhammad illah rasul*

B. Daftar Singkatan

Beberapa singkatan yang dibakukan adalah:

swt. = *subhānahū wa ta'ālā*

saw = *sallallāhu 'alaihi wa sallam*

a.s. = *alaihi al-salam*

H = Hijriah

- M = Masehi
SM = Sebelum Masehi
l. = Lahir tahun (untuk orang yang masih hidup saja)
w. = Wafat tahun
QS.../....., = QS al-Baqarah/2:4 atau QS Ali „Imran/3:4
HR = Hadist Riwayat

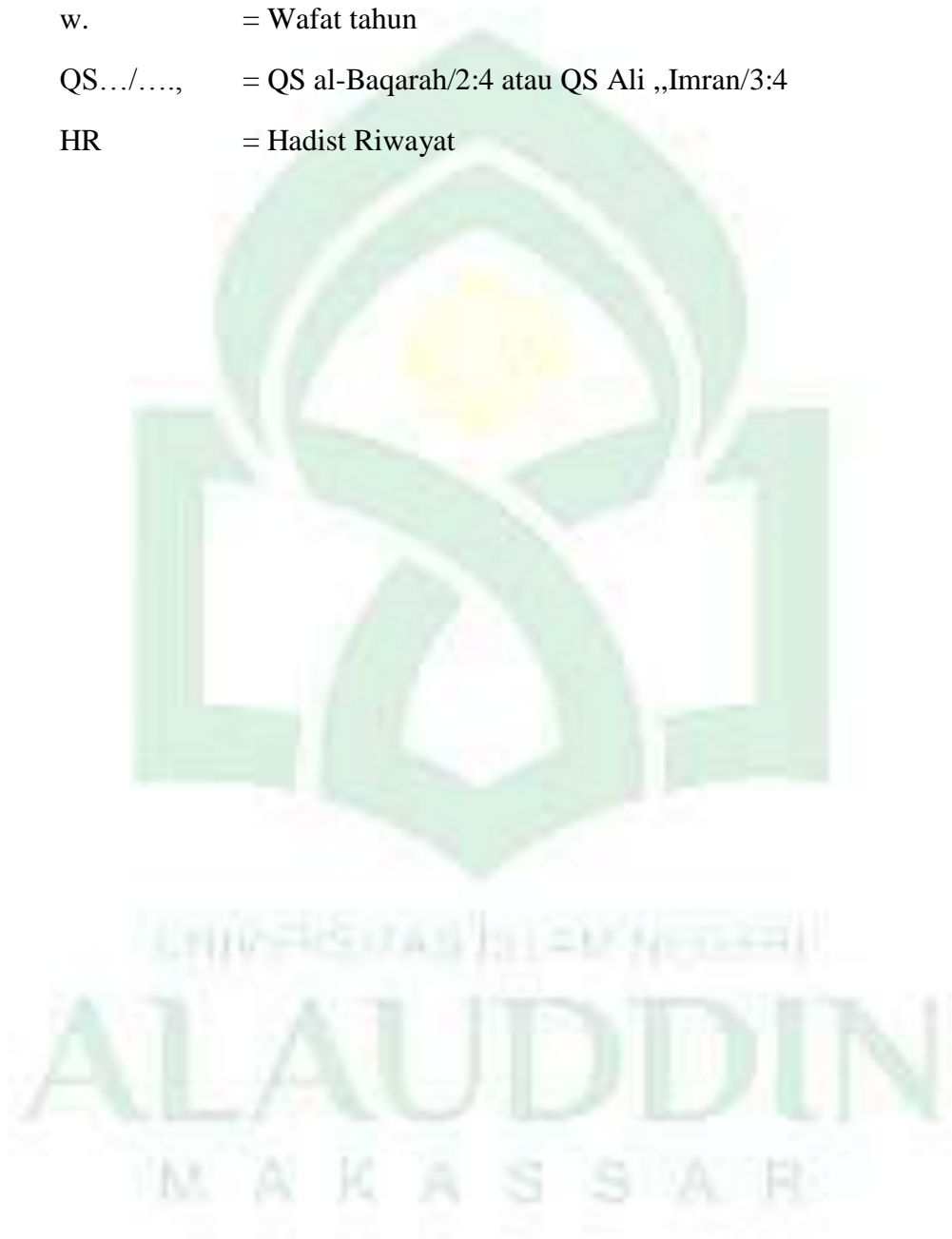

ABSTRAK

Nama : Mega Sulastri

Nim : 20800117062

Jurusan : Pendidikan Guru Madrasah Ibtidaiyah

Fakultas : Tarbiyah dan Keguruan

Judul : Kesulitan Belajar Pembelajaran IPS Mahasiswa Prodi Pendidikan Guru Madrasah Ibtidaiyah Fakultas Tarbiyah dan Keguruan UIN Alauddin Makassar

Skripsi ini membahas mengenai kesulitan belajar yang dialami oleh mahasiswa pada Pembelajaran IPS. Tujuan Penelitian ini adalah untuk: 1) mendeskripsikan bentuk kesulitan belajar pembelajaran IPS mahasiswa Prodi PGMI, 2) dan mendeskripsikan faktor penghambat belajar pembelajaran IPS mahasiswa Prodi PGMI Fakultas Tarbiyah dan Keguruan UIN Alauddin Makassar.

Jenis penelitian ini adalah deskriptif kualitatif dengan pendekatan penelitian yang digunakan ialah pedagogik dan sosiologis. Adapun sumber data penelitian ini adalah mahasiswa PGMI 3 dan 4 angkatan 2017. Selanjutnya instrumen yang digunakan dalam pengumpulan data yaitu pedoman wawancara, rekaman dan dokumentasi.

Hasil penelitian ini menunjukkan bahwa bentuk kesulitan belajar mahasiswa yaitu pemahaman atau ranah kognitif mahasiswa mengenai pembelajaran IPS, lebih disebabkan karena mahasiswa kurang mengulangi pembelajaran sehingga kurang untuk menguasai pembelajaran dan akibatnya hanya beberapa materi yang dipahami oleh mahasiswa. Sedangkan faktor yang mempengaruhi kesulitan belajar ialah (1) kurangnya minat terhadap pembelajaran IPS, dikarenakan pada saat SMA/MA mahasiswa banyak mengambil jurusan IPA dibanding IPS (2) Konsentrasi yang kurang karena pembelajaran dilakukan pada siang hari (3) dan kurangnya pengulangan materi pelajaran oleh mahasiswa terhadap pembelajaran IPS.

Implikasi penelitian 1) bagi mahasiswa, terkhusus mahasiswa Prodi PGMI sebaiknya meningkatkan motivasi untuk giat belajar dan memperhatikan pembelajaran yang disampaikan oleh dosen, 2) bagi jurusan atau dosen, untuk mengatasi bentuk dan faktor kesulitan belajar mahasiswa yaitu agar dapat memfasilitasi atau melengkapi kebutuhan mahasiswa dalam mengimplementasikan pada saat proses perkuliahan 3) bagi peneliti selanjutnya penelitian ini dapat dijadikan sebagai bahan untuk dikaji sehingga dapat dimanfaatkan sebagai bahan perbandingan untuk penelitian yang selanjutnya.

BAB I

PENDAHULUAN

A. Latar Belakang Masalah

Belajar merupakan suatu proses atau kegiatan yang berkaitan dengan pencarian ilmu. Pentingnya menuntut ilmu sangat ditekankan dalam islam. Dalam hal ini, alquran dan hadis Rasulullah saw., mengajak kaum muslimin untuk mencari dan memperoleh ilmu dan kearifan, serta menepatkan orang-orang yang berpengetahuan pada derajat yang paling tinggi.¹

Ilmu merupakan kunci untuk menyelesaikan segala persoalan, baik persoalan yang berhubungan dengan kehidupan beragam maupun persoalan yang berhubungan dengan kehidupan duniawi. Ilmu diibaratkan dengan cahaya, karena ilmu memiliki fungsi sebagai petunjuk kehidupan manusia, pemberi cahaya bagi orang yang ada dalam kegelapan.

Orang yang mempunyai ilmu mendapat kehormatan di sisi Allah dan Rasul-Nya. Banyak ayat al-Qur'an yang mengarah agar umatnya mau menuntut ilmu, seperti yang terdapat dalam QS. al-Mujadillah /58: 11

يٰۤاَيُّهَا الَّذِيْنَ ءَامَنُوْا اِذَا قِيْلَ لَكُمْ تَفَسَّحُوْا فِى الْمَجْلِسِ فَاَفْسَحُوْا يَفْسَحِ اللّٰهُ لَكُمْ
وَ اِذَا قِيْلَ اَنْشُرُوْا فَاَنْشُرُوْا يَرْفَعِ اللّٰهُ الَّذِيْنَ ءَامَنُوْا مِنْكُمْ وَالَّذِيْنَ اٰتُوْا الْعِلْمَ دَرَجٰتٍ
وَاللّٰهُ بِمَا تَعْمَلُوْنَ خَبِيْرٌ ﴿۱۱﴾

Terjemahnya:

Hai orang-orang beriman apabila kamu dikatakan kepadamu: "Berlapang-lap/anglah dalam majlis", Maka lapangkanlah niscaya Allah akan memberi kelapangan untukmu. dan apabila dikatakan: "Berdirilah kamu", Maka berdirilah, niscaya Allah akan meninggikan orang-orang yang beriman di antaramu dan orang-orang yang diberi ilmu pengetahuan beberapa derajat. dan Allah Maha mengetahui apa yang kamu kerjakan.²

¹Pupu Saeful Rahmat, *Psikologi Pendidikan* (Cet I, Jakarta: Bumi Aksara, 2018), h.51.

²Kementrian Agama Republik Indonesia. *Al-Quran dan Terjemahan*, (Bandung: Miraj Khanzanah Ilmu, 2011), h. 273

Undang-undang Sistem Pendidikan Nasional (Sikdiknas) No. 20 tahun 2003, Bab II Pasal 3,

Pendidikan nasional berfungsi mengembangkan kemampuan dan membentuk watak serta peradaban bangsa yang bermartabat dalam rangka mencerdaskan kehidupan bangsa, bertujuan untuk berkembangnya potensi peserta didik agar menjadi manusia yang beriman dan bertakwa kepada Tuhan yang Maha Esa, berakhlak mulia, sehat, beriman, cukup mandiri, dan menjadi warga Negara yang demokratis serta bertanggung jawab.³

Pendidikan dalam arti luas, mencakup seluruh proses hidup dan segenap bentuk interaksi individu dalam lingkungan. Sedangkan pendidikan dalam arti terbatas dapat merupakan salah satu proses interaksi belajar-mengajar dalam bentuk formal yang dikenal sebagai pengajaran (pembelajaran).⁴

Pendidikan merupakan usaha sadar yang dilakukan manusia untuk menambah pengetahuan dan keterampilan. Proses pendidikan selalu terjadi perubahan tingkah laku, bukan saja perubahan dari tidak tahu menjadi tahu, tetapi lebih dari itu, perubahan yang diharapkan meliputi seluruh aspek-aspek pendidikan seperti aspek kognitif, afektif, dan psikomotor.

Masalah belajar pada umumnya yang menjadi persoalan ialah bertitik tolak dari hasil belajar. Apabila hasil belajar baik, maka pada umumnya tidak akan menimbulkan masalah. Tetapi sebaliknya apabila hasil belajar tidak memuaskan persoalan akan segera timbul. Karena itu dalam belajar, pada umumnya orang akan melihat terlebih dahulu atau sebagai titik tolaknya adalah hasil belajar. Setelah hasil belajar, orang akan melihat bagaimana prosesnya dan kemudian bagaimana masukannya.⁵

³Sistem Pendidikan Nasional “Undang-Undang RI No. 22 Tahun 2003” (Cet I; Bandung: Fokus Media), h. 7.

⁴Abin Syamsuddin Makmun, *Psikologi Kependidikan: Perangkat sistem Pengajaran Modul* (Cet, IX; Bandung: Remaja Rosdakarya, 2007), h. 22-23.

⁵Bimo Walgito, *Pengantar Psikologi Umum* (Cet. I; Yogyakarta: Andi. 1989), h. 170.

Belajar merupakan salah satu faktor yang mempengaruhi dan berperan penting dalam pembentukan pribadi dan perilaku individu. Sukmadinata menyatakan bahwa sebagian besar perkembangan individu berlangsung melalui kegiatan belajar.⁶

Belajar merupakan suatu proses kegiatan pendidikan, karena dengan belajar tujuan pendidikan akan tercapai. Oleh karena itu kegiatan belajar sangat penting karena berhasilnya tidaknya seseorang untuk menempuh pendidikan sangat ditentukan oleh baik tidaknya kegiatan belajarnya. Melalui proses belajar seseorang dapat mengembangkan potensi yang dimilikinya maupun yang ada pada lingkungannya guna meningkatkan taraf hidupnya.

Setiap mahasiswa pada prinsipnya tentu berhak memperoleh peluang untuk mencapai kinerja akademik yang memuaskan. Namun dari kenyataan sehari-hari tampak jelas bahwa mahasiswa masih memiliki perbedaan dalam hal kemampuan intelektual, kemampuan fisik, latar belakang keluarga, kebiasaan dan pendekatan belajar yang terkadang sangat mencolok antara mahasiswa satu dengan mahasiswa yang lainnya. Perbedaan tersebut mempengaruhi aktivitas belajar mahasiswa.⁷

Banyak mahasiswa yang mengalami kesulitan dalam mempelajari ilmu-ilmu yang diberikan oleh dosen. Hal ini terjadi karena ada kesalahan dalam cara belajar ataupun karena adanya hambatan yang menyebabkan mahasiswa terhambat dalam belajar, sehingga mengalami kesulitan dalam pembelajaran.

Masalah tersebut sering terjadi di kalangan mahasiswa, banyak kriteria mahasiswa dalam menyelesaikan masalah belajarnya, di mana ada sebagian mahasiswa yang tidak bisa menyelesaikan masalahnya sendiri dan ada pula yang bisa menyelesaikan masalahnya sendiri. Hal ini juga terjadi dalam pembelajaran Ilmu Pengetahuan Sosial (IPS) oleh karena itu memahami kesulitan belajar dalam

⁶Pupu Saeful Rahmat, *Psikologi Pendidikan*. h, 44-45.

⁷Dalyono, *Psikologi Pendidikan* (Cet. I; Jakarta: Rineka Cipta, 1997), h. 229.

pembelajaran Ilmu Pengetahuan Sosial sangat penting untuk memperbaiki proses belajar.

Pusat kurikulum menyatakan bahwa IPS merupakan mata pelajaran yang bersumber dari kehidupan sosial masyarakat yang diseleksi dengan menggunakan konsep-konsep ilmu sosial yang digunakan untuk kepentingan pembelajaran. Berbagai perubahan yang terjadi dalam kehidupan masyarakat harus dapat ditangkap oleh lembaga pendidikan yang kemudian menjadi sumber bahan materi pembelajaran. Lebih lanjut dinyatakan bahwa IPS adalah bahan kajian terpadu yang merupakan penyederhanaan, adaptasi, seleksi, dan modifikasi yang diorganisasikan dari konsep-konsep keterampilan Sejarah, Geografi, Sosiologi, Antropologi, dan Ekonomi.⁸

Berdasarkan hasil penelitian yang dilakukan oleh Karyati dengan judul Identifikasi Kesulitan Belajar bagi Mahasiswa pada Prodi Pendidikan Pancasila dan Kewarganegaraan PGRI Blitar, sampel dalam penelitian ini adalah mahasiswa. Pada penelitian ini menggunakan metode penelitian kualitatif. Hasil penelitian ini yaitu kesulitan belajarmahasiswa PPKn dipengaruhi oleh faktor internal dan eksternal. Faktor internal terdapat dalam diri siswa itu sendiri yaitu: kebiasaan belajar seperti kurang rajin dalam belajar, kurang rajin dalam mengikuti perkuliahan dan kurang rajin dalam menulis karya ilmiah, motivasi beprestasi, sedangkan faktor eksternal dipengaruhi oleh lingkungan tempat tinggal seperti kurangnya fasilitas belajar seperti ruang belajar yang tidak nyaman, lingkungan belajar yang tidak kondusif dan terbatasnya sumber belajar.⁹

⁸Wahid Murini, *Metodologi Pembelajaran IPS Pengembangan Standar Proses Pembelajaran IPS di Sekolah/Madrasah* (Yogyakarta: Ar-Ruzz Media, 2017), h. 16.

⁹Karyati, "Identifikasi Kesulitan Belajar bagi Mahasiswa pada Prodi Pendidikan Pancasila dan Kewarganegaraan", *Jurnal Cakrawala Pendidikan*, vol 16 no. 1 (2014) . <http://journal.unnes.ac.id/sju/index.php/eeaj/article/view/6761/4841>. (Diakses 21 September 2021)

Adapun wawancara singkat peneliti dengan beberapa mahasiswa yaitu terdapat mahasiswa yang mengalami kesulitan belajar IPS dengan kurangnya pemahaman dalam lingkup Pembelajaran IPS, alasannya dikarenakan dalam pembelajaran tersebut materinya cukup banyak, sehingga hanya sebagian materi yang bisa dipahami.

Kenyataan ini menunjukkan bahwa ada masalah yang dihadapi oleh mahasiswa dalam belajarnya. Setiap mahasiswa pernah mengalami kesulitan belajar meskipun dalam tingkat yang berbeda-beda. Keadaan seperti di atas sering dialami oleh lembaga pendidikan di berbagai jenjang. Kondisi yang sama juga dialami oleh mahasiswa PGMI 3/4 Angkatan 2017 di Fakultas Tarbiyah dan Keguruan UIN Alauddin Makassar. Terlihat masih banyak mahasiswa yang mengalami kesulitan belajar. Untuk itu harus ada penanganan terhadap kesulitan, yakni dengan menganalisis kesulitan belajar yang dialami mahasiswa.

Berdasarkan uraian di atas, peneliti memutuskan untuk melakukan penelitian dengan judul “Kesulitan Belajar Pembelajaran IPS Mahasiswa Prodi Pendidikan Guru Madrasah Ibtidaiyah Fakultas Tarbiyah dan Keguruan UIN Alauddin Makassar”.

B. Fokus Penelitian dan Deskripsi Fokus

Karena adanya keterbatasan peneliti, baik tenaga, waktu dan dana serta agar hasil penelitian lebih terfokus, maka peneliti tidak akan melakukan penelitian terhadap keseluruhan hal yang ada pada objek atau situasi sosial tertentu. Berdasarkan latar belakang yang telah diuraikan sebelumnya, maka permasalahan yang dikaji pada penelitian ini difokuskan pada kesulitan belajar pembelajaran ips mahasiswa prodi pgmi pada kelas 3 dan 4 angkatan 2017. Adapun fokus penelitian dan deskripsi fokus pada penelitian ini yaitu:

Tabel 1
Fokus Penelitian dan Deskripsi Fokus

Fokus Penelitian	Deskripsi Fokus
<p>Kesulitan belajar pembelajaran ips mahasiswa Prodi Pendidikan Guru Madrasah Ibtidaiyah kelas 3 dan 4 angkatan 2017.</p>	<p>a. Bentuk kesulitan belajar pembelajaran ips mahasiswa Prodi Pendidikan Guru Madrasah Ibtidaiyah.</p> <p>b. Faktor yang mempengaruhi kesulitan belajar pembelajaran ips mahasiswa Prodi Pendidikan Guru Madrasah Ibtidaiyah.</p>

C. Rumusan Masalah

Berdasarkan uraian di atas maka masalah penelitian dapat dinyatakan dalam bentuk rumusan masalah sebagai berikut:

1. Bagaimana bentuk kesulitan belajar Pembelajaran IPS Prodi PGMI Fakultas Tarbiyah dan Keguruan UIN Alauddin Makassar?
2. Apa faktor yang mempengaruhi kesulitan belajar Pembelajaran IPS mahasiswa Prodi PGMI Fakultas Tarbiyah dan Keguruan UIN Alauddin Makassar?

C. Kajian Pustaka

Kajian pustaka merupakan penelusuran pustaka yang dijadikan peneliti sebagai rujukan atau perbandingan terhadap penelitian yang dilakukan oleh peneliti, baik mengenai kelebihan maupun kekurangan yang telah ada sebelumnya. Setelah melakukan penelusuran dan menganalisis pada berbagai sumber referensi

yang yang relevan, penulis menemukan beberapa karya ilmiah yang hampir semakna dengan skripsi yang penulis bahas, yaitu sebagai berikut:

1. Hasil penelitian yang dilakukan oleh Ismail dengan judul “Diagnosis Kesulitan Belajar Siswa dalam Pembelajaran Aktif di Sekolah”.¹⁰ Tujuan penelitian ini yaitu 1) Mengidentifikasi siswa yang diperkirakan mengalami kesulitan belajar; 2) Melokalisasikan kesulitan belajar; 3) Menentukan faktor penyebab kesulitan belajar; 4) Memperkirakan alternatif bantuan; 5) Menetapkan kemungkinan cara mengatasinya; dan 6) Tindak lanjut. Diagnosis kesulitan belajar dilakukan dengan teknik tes dan nontes. Teknik yang dapat dilakukan guru untuk mendiagnosis kesulitan belajar antara lain: tes prasyarat (prasyarat pengetahuan, prasyarat keterampilan), tes diagnostik, wawancara dan pengamatan. Adapun faktor yang melatarbelakangi kesulitan belajar siswa yaitu faktor internal dan eksternal. Faktor internal mencakup segi intelektual seperti kecerdasan, bakat, minat motivasi, kondisi dan keadaan fisik. Faktor eksternal meliputi kondisi sosial siswa seperti lingkungan, ekonomi keluarga, sekolah dan masyarakat sekitar.
2. Hasil penelitian yang dilakukan oleh Rieke Alyusfitri dan Yusri Wahyuni dengan judul “Analisis Diagnosis Kesulitan Belajar Mahasiswa PGSD Pada Mata Kuliah Konsep Dasar Matematika II”.¹¹ Penelitian ini bertujuan untuk mendeskripsikan kesulitan belajar mahasiswa PGSD pada Mata Kuliah Konsep Dasar Matematika II yang dilihat dari letak, jenis dan faktor penyebab kesulitan belajar mahasiswa. Jenis penelitian yang dilakukan adalah penelitian deskriptif. Hasil dari penelitian ini yaitu a) letak kesulitan

¹⁰Ismail, “Diagnosis Kesulitan Belajar Siswa dalam Pembelajaran Aktif di Sekolah” *Jurnal Edukasi* 2, no.1 (Januari 2016): h. 30-42.

¹¹Rieke Alyusfitri dan Yusri Wahyuni, “Analisis Diagnostik Kesulitan Belajar Mahasiswa PGSD pada Mata Kuliah Konsep Dsar Matematika II”, *Al-Jabar: Jurnal Pendidikan Matematika* 8, no 2 (2017): h. 145-152.

belajar mahasiswa dalam mempelajari materi pada mata kuliah konsep dasar matematika II dapat dilihat dari ketercapaian indikator. b) faktor-faktor penyebab kesulitan belajar mahasiswa adalah (1) kurangnya intelektual mahasiswa (2) kurangnya disiplin mahasiswa dalam mengikut perkuliahan (3) rendahnya minat mahasiswa untuk membaca buku statistik (4) rendahnya motivasi mahasiswa untuk mencari tahu cara pengelolaan data yang benar (5) dan latarpendidikan mahasiswa di tingkat SLTA yang pada umumnya bukan berasal dari SMA dengan Basic Sains (IPA), sehingga pada saat kuliah statistik mahasiswa cenderung malas.

3. Hasil penelitian oleh Diah Nugraheni dengan judul “Analisis Kesulitan Belajar Mahasiswa pada Mata Kuliah Mekanika”.¹² Penelitian ini bertujuan ini bertujuan untuk mengungkapkan hal-hal yang dianggap sebagai kesulitan belajar pada materi Mekanika. Penelitian ini merupakan penelitian deskriptif kualitatif yang berupaya untuk mendeskripsikan jenis-jenis kesulitan belajar mahasiswa dalam menyelesaikan persoalan mekanika. Subjek penelitian ini adalah mahasiswa semester tiga, dalam penelitian ini, peneliti mengumpulkan informasi melalui tes diagnostik dan wawancara dengan mahasiswa. Instrumen yang digunakan dalam penelitian ini adalah tes diagnostik dan pedoman wawancara. Letak kesulitan belajar mahasiswa dilihat berdasarkan kesalahan yang dibuat dalam menyelesaikan tes diagnostik. Hasil analisis menunjukkan bahwa kesulitan belajar dalam mempelajari mekanika terletak pada kemampuan matematis dasar yaitu diferensial dan integral. Dengan demikian, pengajar perlu mengembangkan strategi pembelajaran sehingga kemampuan berpikir mahasiswa dalam memecahkan masalah semakin meningkat.

¹²Diah Nugraheni, “Analisis Kesulitan Belajar Mahasiswa pada Mata Kuliah Mekanika”, *Jurnal Pendidikan Sains & Matematika* 5, no. 1 (2017):h. 23.

4. Mela Wahyu Winanda, dengan judul penelitian “Analisis Faktor-Faktor yang Mempengaruhi Kesulitan Belajar pada mata pelajaran Ekonomi kelas X IIS di SMAN 1 Trenggalek”¹³ penelitian ini bertujuan untuk mengetahui faktor-faktor apa saja yang mempengaruhi kesulitan belajar siswa dan untuk mengetahui faktor dominan yang berpengaruh terhadap kesulitan belajar siswa. Pada penelitian ini menggunakan analisis faktor dalam menganalisis data. Adapun variabel yang akan diteliti yaitu: kondisi fisik, minat, intelegensi, motivasi, kebiasaan belajar, kurikulum, sarana, guru, waktu, suasana rumah, ekonomi keluarga, kegiatan siswa, dan teman bergaul. Data yang digunakan adalah data primer dan data sekunder. Hasil penelitian yang dilakukan yaitu dari ke 13 faktor awal mengenai kesulitan belajar siswa yang direduksi menggunakan analisis faktor dihasilkan 4 analisis faktor inti yaitu faktor kegiatan siswa, faktor waktu, faktor ekonomi keluarga dan faktor kondisi fisik.
5. Penelitian serupa, Ulfiani Rahman, dan kawan-kawan yang meneliti “Kesulitan Belajar (Kasus pada Peserta Didik MI Madani Paopao Gowa)”, menyimpulkan bahwa ada beberapa faktor penyebab kesulitan belajar antara lain minat, sikap belajar, konsentrasi belajar, motivasi belajar, dan mengelolah bahan ajar sebagai faktor internal, selain orang tua, suasana rumah, ekonomi keluarga dan lingkungan sosial sebagai faktor eksternal yang dapat diatasi dengan menggunakan diagram dan menggambarkan konsep matematika serta menggunakan kertas grafik dan latihan berulang-ulang.¹⁴

¹³Mela Wahyu Winanda, “Analisis Faktor-Faktor yang Mempengaruhi Kesulitan Belajar pada mata pelajaran Ekonomi kelas X IIS di SMAN 1 Trenggalek”, <http://ejournal.unesa.ac.id/index.php/jupe/article/view/16310>. (7 Oktober 2021).

¹⁴Ulfiani Rahman, dkk, “Kesulitan Belajar (Kasus pada Peserta Didik MI Madani Pao-pao Gowa)” *Auladuna* I, no 2 (2014), h. 288.

6. Penelitian serupa dilakukan oleh Afnibar dkk. dengan judul “Analisis Kesulitan Belajar Mahasiswa dalam Kuliah *Online* (Studi pada Mahasiswa Bimbingan Konseling Islam UIN Imam Bonjol Padang)”. Hasil penelitian ini mengemukakan bahwa sebagian besar mahasiswa menyampaikan tidak mengerti apa yang dijelaskan dosen, terbatasnya sumber belajar (seperti: buku-buku yang tidak tersedia), sulit berdiskusi dengan teman karena teman banyak yang tidak paham juga, tidak ada parktiknya untuk perkuliahan yang seharusnya praktik, waktu yang terbatas diberi dosen untuk menyelesaikan tugas, banyak gangguan baik dari lingkungan belajar yang tidak kondusif maupun tugas lain yang diberikan orang tua.¹⁵

Berdasarkan kajian yang penulis dapatkan di atas, penulis menganggap bahwa penelitian ini merupakan hal perlu dilakukan karena penelitian ini berbeda dengan aspek-aspek yang diteliti sebelumnya. Penelitian ini berfokus pada Kesulitan Belajar Pembelajaran IPS Mahasiswa Prodi PGMI Fakultas Tarbiyah dan Keguruan UIN Alauddin Makassar. Selain itu perbedaan penelitian ini dengan penelitian sebelumnya terletak pada tempat meneliti dan pendekatan yang digunakan, penelitian ini dilakukan dengan pendekatan pedagogik dan sosiologis dengan jenis penelitian deskriptif kualitatif.

D. Tujuan dan Kegunaan Penelitian

Berdasarkan latar belakang di atas yang telah diuraikan maka adapun tujuan penelitian ini adalah untuk mendeskripsikan:

1. Tujuan Penelitian

Tujuan penelitian ini adalah untuk mendeskripsikan:

¹⁵Afnibar dkk. “Analisis Kesulitan Belajar Mahasiswa dalam Kuliah Online (Studi pada Mahasiswa Bimbingan Konseling Islam UIN Imam Bonjol Padang)” *Al-Irsyad Jurnal Bimbingan Konseling*, Vol. 11 no. 2 (2020), h. 187.

- a. Kesulitan belajar pembelajaran ips mahasiswa Prodi PGMI Fakultas Tarbiyah dan Keguruan UIN Alauddin Makassar.
- b. Faktor yang mempengaruhi kesulitan belajar pembelajaran ips mahasiswa Prodi PGMI Fakultas Tarbiyah dan Keguruan UIN Alauddin Makasar.

2. Kegunaan Penelitian

Kegunaan penelitian ini dapat dilihat dari: (1) Kegunaan secara teoretis; dan (2) Kegunaan secara praktis, dengan uraian sebagai berikut:

a. Kegunaan Teoretis

Penelitian ini diharapkan dapat memberikan kontribusi untuk menambah pengetahuan dan pengalaman penulis agar dapat mengembangkan dan mengaplikasikan ilmu yang telah diperoleh, khususnya mengenai kesulitan belajar Pembelajaran IPS Mahasiswa Prodi Pendidikan Guru Madrasah Ibtidaiyah Fakultas Tarbiyah dan Keguruan Universitas Negeri Alauddin Makassar.

b. Kegunaan Praktis

Sebagai salah satu syarat mendapat gelar Sarjana Pendidikan Guru Madrasah Ibtidaiyah pada Fakultas Tarbiyah dan Keguruan Universitas Islam Negeri Alauddin Makassar.

BAB II

TINJAUAN TEORETIS

A. Kesulitan Belajar

1. Pengertian Belajar

Belajar merupakan kebutuhan bagi setiap manusia, dengan belajar manusia dapat meningkatkan pengetahuan, keterampilan serta sikap yang berguna bagi dirinya sendiri maupun dalam kehidupan masyarakat. Menurut Slameto, Belajar adalah suatu proses yang dilakukan individu untuk memperoleh suatu perubahan tingkah laku yang baru secara keseluruhan sebagai hasil pengalaman individu itu sendiri dalam interaksi dengan lingkungannya.¹⁶

Skinner berpendapat bahwa belajar adalah suatu perilaku. Pada saat orang belajar, maka responnya menjadi lebih baik. Sebaliknya, bila ia tidak belajar maka responnya menurun.¹⁷

Hakikat belajar menurut Tester D. Crow and Alice Crow, adalah perubahan individu dalam kebiasaan pengetahuan dan sikap. Dalam definisi ini seseorang dikatakan belajar, apabila ada perubahan dari tidak tahu menjadi tahu dalam menguasai ilmu pengetahuan. Belajar merupakan suatu proses di mana guru melihat apa yang terjadi selama siswa mengalami atau menjalani pengalaman edukatif untuk mencapai suatu tujuan yakni dengan memperhatikan pola perubahan.¹⁸

Sedangkan menurut Cronbach dalam kutipan Sumadi Suryaberata mengatakan bahwa "*Learning is shown by a change in behavior as a result of a experience*" Jadi, belajar yang sebaiknya adalah dengan memahami dan dalam

¹⁶Hamdani, *Strategi Belajar Mengajar* (Bandung: Pustaka Setia, 2010), h. 20.

¹⁷Dimiyati.Mudjiono, *Belajar dan Pembelajaran* (Jakarta: Rineka Cipta, 2007), h. 9.

¹⁸Roestiyah N. K, *Didaktik dan Metodik* (Cet. I; Jakarta: Bina Aksara, 1982), h.17.

mengalami itu si pelajar menggunakan pancindranya.¹⁹ Dengan kata lain seorang pelajar tidak sekedar dia mengetahui akan tetapi dia juga harus mampu mengaplikasikannya. Belajar adalah proses keingintahuan demi perubahan.²⁰

Dari beberapa definisi belajar di atas maka dapat disimpulkan bahwa belajar merupakan proses keingintahuan seseorang untuk mendapatkan pengetahuan (kognitif), bukan hanya dari aspek kognitif melainkan juga adanya perubahan yaitu dari aspek sikap (afektif) dan keterampilan (Psikomotorik).

Hampir semua pengetahuan sikap, sikap, keterampilan, prilaku manusia dibentuk, diubah dan berkembang melalui belajar. Kegiatan belajar dapat berlangsung di mana dan kapan saja, di rumah, di sekolah, di pasar, di toko, di masyarakat luas, pagi, sore, dan malam. Karena itu tidaklah heran bahwa belajar merupakan masalah bagi setiap manusia.

Menurut teori psikologi daya, belajar adalah melatih daya-daya yang ada pada manusia yang terdiri atas mengamati, menanggapi, mengingat, mengkhayal, merasakan,, berpikir, dan sebagainya. Dengan mengadakan pengulangan, maka daya-daya tersebut akan berkembang. Berangkat dari salah satu hukum belajarnya, "*law of exercise*", Thorndike, mengemukakan bahwa belajar ialah pembentukan hubungan antara stimulus dan respon, dan pengulangan terhadap pengamatan-pengamatan itu memperbesar peluang timbulnya respon benar.²¹

Telah dikatakan bahwa belajar adalah suatu proses yang menimbulkan terjadinya suatu perubahan atau pembaharuan dalam tingkah laku atau kecakapan. Berhasil atau tidaknya belajar itu tergantung kepada bermacam-macam faktor, adapun faktor-faktor tersebut dapat dibedakan menjadi dua golongan:

¹⁹Sumadi Suryaberata, *Psikologi Pendidikan* (Cet. II; Jakarta: Raja Grafindo, 2002), h. 231.

²⁰Willis Dahar, *Teori Belajar dan Pembelajaran* (Cet. I; Bandung: Erlangga, 2011), h. 2.

²¹Rusman, *Belajar dan Pembelajaran Berorientasi Standar Proses Pendidikan* Jakarta: Prenadamedia Group, 2018). h. 96.

- a. Faktor yang pada diri organisme itu sendiri yang disebut faktor individual. Faktor yang termasuk kematangan/pertumbuhan kecerdasan latihan, motivasi dan faktor pribadi.
- b. Faktor yang ada di luar individual yang disebut sosial. Faktor yang termasuk sosial antara lain faktor keluarga/keadaan rumah tangga, guru dan cara mengajarnya, alat-alat yang dipergunakan dalam mengajar, lingkungan, dan kesempatan yang tersedia, dan motivasi sosial.²²

Proses belajar terjadi karena ada interaksi antara individu dengan lingkungan, sebagaimana Surya mengatakan: Belajar merupakan proses yang dilakukan oleh individu untuk memperoleh perubahan perilaku baru secara keseluruhan, sebagai hasil dari pengalaman individu itu sendiri dalam berinteraksi dengan lingkungannya²³

2. Unsur Belajar

Unsur-unsur belajar adalah faktor-faktor yang menjadi indikator keberlangsungan proses belajar. Cronbach sebagai penganut aliran behaviorisme menyatakan dalam Sukmadinata adanya tujuh unsur utama dalam proses belajar, yang meliputi:

- 1) Tujuan. Belajar dimulai karena adanya tujuan yang ingin dicapai. Tujuan ini muncul karena adanya sesuatu kebutuhan. Perbuatan atau pengalaman belajar akan efektif bila diarahkan kepada tujuan yang jelas dan bermakna bagi individu.
- 2) Kesiapan. Agar mampu melaksanakan perbuatan belajar dengan baik.
- 3) Situasi. Kegiatan belajar berlangsung dalam situasi belajar. Adapun yang dimaksud dengan situasi belajar ini adalah tempat, lingkungan sekitar, alat

²²Sudirman Someng, *Psikologi Umum dan Perkembangan* (Makassar: Alauddin University Press, 2012), h. 85.

²³Eti Nurhayati, *Psikologi Pendidikan Inovatif* (Yogyakarta: Pustaka Belajar, 2011. h. 91.

dan bahan yang dipelajari, guru, kepala sekolah, pegawai, administrasi, dan seluruh warga sekolah lain.

- 4) Interpretasi. Di sini anak melakukan interpretasi yaitu melihat hubungan di antara komponen-komponen situasi belajar, melihat makna dari hubungan tersebut dan menghubungkannya dengan kemungkinan pencapaian tujuan.
- 5) Respon. Berlandaskan hasil interpretasi tentang kemungkinannya mencapai tujuan belajar, maka anak membuat respon. Respon ini dapat berupa usaha yang terencana dan sistematis, baik juga berupa usaha coba-coba.
- 6) Konsekuensi. Berupa hasil, dapat hasil positif (keberhasilan) maupun hasil negative (kegagalan) sebagai konsekuensi respon yang dipilih siswa.
- 7) Reaksi terhadap kegagalan. Kegagalan dapat menurunkan semangat, motivasi, memperkecil, usaha-usaha belajar selanjutnya.

Sementara itu para konstruktivis memaknai unsur-unsur belajar sebagai berikut:

a. Tujuan belajar.

Tujuan belajar yaitu membentuk makna. Makna diciptakan para pembelajar dari apa yang mereka lihat, dengar, rasakan dan alami.

- b. Proses belajar adalah proses konstruksi makna yang berlangsung terus menerus, setiap kali berhadapan dengan fenomena atau pengalaman baru diadakan konstruksi baik secara kuat atau lemah. Proses belajar yang sebenarnya terjadi pada waktu skema seseorang dalam keraguan (disonansi kognitif) yang merangsang pemikiran lebih lanjut. Situasi tidak keseimbangan adalah situasi yang baik untuk memacu belajar.

- c. Hasil belajar dipengaruhi oleh pengalaman pelajar sebagai hasil interaksi dengan dunia fisik dan lingkungannya. Hasil belajar seseorang tergantung

kepada apa yang telah diketahui pembelajar; konsep-konsep, tujuan dan motivasi yang mempengaruhi interaksi dengan bahan yang dipelajari.²⁴

Tujuan belajar di perguruan tinggi diharapkan agar terjadi perubahan diri ke arah yang lebih baik. Oleh karena itu belajar pada hakikatnya adalah proses mental untuk mengembangkan fungsi-fungsi psikologis yang dipresentasikan dalam bentuk perubahan. Perubahan yang terjadi dalam proses belajar adalah dalam bentuk pengetahuan, keterampilan, nilai, sikap. Dengan demikian menurut Winkel., terjadinya perubahan tersebut menandakan telah terjadi proses belajar. Makin banyak kemampuan yang diperoleh, makin banyak pula perubahan yang terjadi, baik secara kasat mata atau tersembunyi.

Keberhasilan mahasiswa dalam belajar tidak ditentukan oleh kemampuan intelektual semata, tetapi ditentukan pula oleh penguasaan keterampilan belajar, seperti belajar bagaimana belajar, belajar menganalisis/menyimak, berpikir kreatif, menulis, membaca, berkomunikasi, dan menyampaikan gagasan kepada orang lain.

Sasaran utama belajar di perguruan tinggi adalah bagaimana mahasiswa belajar cara belajar. Bukan bagaimana sebanyak-banyaknya memberi materi pembelajaran kepada mahasiswa. Dengan sasaran utama ini diharapkan dapat tercipta masyarakat belajar. Dengan kata lain, sasaran utama belajar di perguruan tinggi bukan memberi “materi”, tetapi “memberi “keterampilan” agar mereka dapat mencari sendiri materi yang sesuai dengan kebutuhan belajarnya. Membekali keterampilan belajar lebih penting dari materi belajar itu sendiri agar mereka dapat menyongsong masa depan dengan rasa optimis.²⁵

3. Kesulitan belajar

a. Pengertian Kesulitan Belajar

²⁴Suyono & Hariyanto, *Belajar dan Pembelajaran* (Bandung: Remaja Rosdakarya, 2014), h. 126-127.

²⁵Eti Nurhayati, *Psikologi Pendidikan Inovatif*. h. 54.

Kesulitan Belajar merupakan terjemahan dari istilah bahasa Inggris *learning disability*. Terjemahan yang benar seharusnya adalah ketidakmampuan belajar (*learning* artinya *disability* berarti ketidakmampuan), akan tetapi istilah kesulitan belajar digunakan karena dirasakan lebih optimistik dibandingkan dengan ketidakmampuan belajar (*learning disability*).²⁶

Pada umumnya “kesulitan” merupakan suatu kondisi tertentu yang ditandai dengan adanya hambatan-hambatan dalam kegiatan mencapai tujuan, sehingga memerlukan usaha yang lebih giat lagi untuk mengatasi kesulitan belajar dapat diartikan sebagai suatu kondisi dalam suatu proses belajar yang ditandai dengan adanya hambatan-hambatan tertentu untuk mencapai hasil belajar. Hambatan-hambatan ini mungkin disadari dan mungkin juga tidak disadari oleh yang mengalaminya, dan dapat bersifat sosiologis, psikologis ataupun fisiologis dalam keseluruhan proses belajarnya.²⁷

Orang yang mengalami hambatan dalam proses mencapai hasil belajar akan mendapatkan hasil di bawah semestinya. Hal ini sesuai dengan pendapat Allan O. Rps: “*A learning represents a discrepancy between a child’s estimated academic potential and his actual level of academic performance*”²⁸

Dari pendapat di atas disimpulkan bahwa kesulitan belajar ialah gejala atau hambatan-hambatan yang dimiliki oleh setiap individu dalam mencapai tujuan proses pembelajaran dan memerlukan usaha untuk mencapainya. Setiap individu itu berbeda-beda dalam menerima pembelajaran, ada yang langsung memahami dan ada pula yang tidak (membutuhkan waktu untuk bisa memahami).

²⁶Ulfiani Rahman, *Memahami Psikologi dalam Pendidikan Teori dan Aplikasi* (Makassar: S Alauddin University Press, 2014), h. 150.

²⁷Mulyadi, *Diagnosis Kesulitan Belajar* (Yogyakarta: Nuha Litera, 2010), h. 6.

²⁸Mulyadi, *Diagnosis Kesulitan Belajar*, h. 6.

Kesulitan belajar, pada dasarnya merupakan suatu gejala yang nampak dalam berbagai jenis manifestasi tingkah lakunya. Gejala kesulitan belajar akan dimanifestasikan baik secara langsung maupun secara tidak langsung dalam berbagai bentuk tingkah laku. Sesuai dengan pengertian kesulitan belajar di atas, tingkah laku yang dimanifestasikannya ditandai dengan adanya hambatan-hambatan tertentu. Gejala ini akan nampak dalam aspek-aspek motoris, kognitif, konatif dan afektif, baik dalam proses maupun hasil belajar yang dicapainya.

Kesulitan belajar mencakup pengertian yang luas, diantaranya: (a) *learning disorder*; (b) *learning disfunction*; (c) *underachiever*, (d) *slow learner*, dan (e) *learning disabilities*. Di bawah ini akan diuraikan dari masing-masing pengertian tersebut:

- a. *Learning Disorder* atau kekacauan belajar adalah keadaan dimana proses belajar seseorang terganggu karena timbulnya respon yang bertentangan. Pada dasarnya yang mengalami kekacauan belajar, potensi dasarnya tidak dirugikan, akan tetapi belajarnya terganggu atau terhambat oleh adanya respon-respon yang bertentangan, sehingga hasil belajar yang dicapainya lebih rendah dari potensi yang dimilikinya.
- b. *Learning Disfunction* merupakan gejala di mana proses belajar yang dilakukan seseorang tidak berfungsi dengan baik, meskipun sebenarnya seseorang tersebut tidak menunjukkan subnormalitas mental, atau gangguan psikologinya.
- c. *Under Achiever* mengacu kepada anak yang sesungguhnya memiliki tingkat potensi intelektual yang tergolong di atas normal, tetapi prestasi belajarnya tergolong rendah.
- d. *Slow Learner* atau lambat belajar adalah seseorang yang lambat dalam proses belajar, sehingga ia membutuhkan waktu yang lebih lama dibandingkan kelompok lain yang memiliki taraf potensi intelektual yang sama.

- e. *Learning Disabilities* atau ketidakmampuan belajar mengacu pada gejala di mana seseorang tidak mampu belajar atau menghindari belajar, sehingga hasil belajar di bawah potensi intelektual.²⁹

Beberapa ciri tingkah laku yang merupakan pernyataan manifestasi gejala kesulitan belajar, antara lain:

- 1) Menunjukkan hasil belajar yang rendah di bawah rata-rata nilai yang dicapai oleh kelompoknya atau di bawah potensi yang dimilikinya.
- 2) Hasil yang dicapai tidak seimbang dengan usaha yang telah dilakukan. Mungkin ada siswa yang selalu berusaha untuk belajar dengan giat, tapi nilainya yang dicapainya selalu rendah.
- 3) Lambat dalam melakukan tugas-tugas kegiatan belajar. Ia selalu tertinggal dari kawan-kawannya dalam menyelesaikan tugas-tugas sesuai dengan waktu yang tersedia.
- 4) Menunjukkan sikap-sikap yang kurang wajar, seperti acuh tak acuh, menentang, berpura-pura, dusta dan sebagainya.
- 5) Menunjukkan tingkah laku yang berkelainan, seperti membolos, datang terlambat, tidak mengerjakan pekerjaan rumah, mengganggu di dalam atau di luar kelas, tidak mau mencatat pelajaran, tidak teratur dalam kegiatan belajar, mengasingkan diri, tersisihkan, tidak mau bekerja sama, dan sebagainya.
- 6) Menunjukkan gejala emosional yang kurang wajar, seperti pemurung, mudah tersinggung, pemarah, tidak atau kurang gembira dalam menghadapi situasi tertentu.³⁰

²⁹Syarif Hidayat, *Tes Diagnostik Atasi Siswa Sulit Belajar*, (Suplemen Teropong. 2004), h. 90.

³⁰Sugiyanto. *Psikologi Pendidikan Diagnostik Kesulitan Belajar (DKB)* (Yogyakarta: Universitas Negeri Yogyakarta), h. 118.

b. Indikator-indikator Kesulitan Belajar

Peserta didik yang mengalami kesulitan belajar merupakan peserta yang tidak dapat belajar merupakan peserta didik yang tidak dapat belajar secara wajar karena adanya suatu gangguan dan hambatan yang dialami sehingga tidak dapat mencapai hasil belajar yang optimal

Ada beberapa indikator untuk menentukan kesulitan belajar peserta didik yaitu sebagai berikut:

- 1) Peserta didik tidak dapat menguasai materi pelajaran sesuai dengan waktu yang sudah ditentukan
- 2) Peserta didik tidak dapat mencapai prestasi belajar sesuai dengan kemampuan yang dimilikinya.
- 3) Peserta didik tidak dapat mencapai prestasi belajar sesuai dengan kemampuan yang dimilikinya.
- 4) Peserta didik dapat menunjukkan kepribadian yang baik dan tidak data menyesuaikan diri dengan lingkungannya.
- 5) Peserta didik memperoleh peringkat hasil belajar yang rendah dibandingkan dengan peserta didik lainnya dalam suatu kelompok.³¹

c. Jenis-jenis Kesulitan Belajar

Adapun jenis-jenis kesulitan belajar menurut Sudrajat (2008:: 128-132):

- a. Diseleksia (*dyslexia*) yakni ketidakmampuan belajar menulis. Membaca merupakan aktivitas audio visual untuk memperoleh makna dari simbol berupa huruf atau kata. Aktivitas ini meliputi dua proses, yakni proses dicording, juga dikenal dengan istilah membaca teknis, dan proses pemahaman. Membaca teknis adalah proses pemahaman atas hubungan antar huruf dan bunyi atau menerjemahkan kata-kata tercetak menjadi bahasa lisan atau sejenisnya.

³¹Zainal Arifin, Evaluasi Pembelajaran, (Bandung: Remaja Rosdakarya, 2012). h. 306.

- b. Disgrafia (*dysgraphia*) yakni ketidakmampuan belajar menulis. Kesulitan belajar menulis disebut juga disgrafia, kesulitan belajar menulis yang berat disebut arafia. Ada tiga jenis pelajaran menulis, yaitu menulis permulaan, mengeja atau dikte, dan menulis ekspresif. Kegunaan kemampuan menulis bagi seorang siswa adalah untuk menyalin, mencatat dan mengerjakan sebagian besar tugas sekolah. Oleh karena itu, kesulitan belajar menulis hendaknya dideteksi dan ditangani sejak dini agar tidak menimbulkan kesulitan belajar bagi anak dalam mempelajari berbagai mata pelajaran diajarkan di sekolah.
- c. Diskalkulia (*dyscalculia*) yakni ketidakmampuan belajar menghitung. Berhitung adalah salah satu cabang matematika, ilmu hitung adalah suatu bahasa yang digunakan untuk menjelaskan hubungan antara berbagai proyek, kejadian dan waktu. Ada orang beranggapan bahwa berhitung, sama dengan matematika. Anggapan semacam ini tidak sepenuhnya keliru karena hampir semua cabang matematika.

Dari uraian tersebut, dapat diketahui bahwa siswa kesulitan belajar tersebut tidak hanya dialami oleh siswa yang berkemampuan kurang (di bawah rata-rata), tetapi juga dapat dialami oleh siswa yang berkemampuan rata-rata (normal) bahkan yang berkemampuan kinerja akademik yang sesuai dengan harapan.³² Perbedaan individu siswa merupakan salah satu penyebab kesulitan belajar dan proses belajar mengajar di sekolah. Faktor psikologi seperti perasaan tertekan yang disebabkan karena keadaan keluarga bisa saja menjadi penyebab seseorang mendapatkan hasil yang kurang baik dalam suatu tes bidang studi.

- d. Kejenuhan dalam Belajar

1) Definisi Jenuh

³²Muhibin Syah, *Psikologi Belajar*, Ed. VIII (Jakarta: Rajawali Pers, 2009), h. 184.

Secara harafiah, kehenuan adalah padat atau penuh sehingga tidak mampu lagi memuat apapun. Jenuh dapat diartikan sebagai jemu, bosan. Kejenuhan belajar merupakan rentan waktu tertentu yang digunakan untuk belajar tetapi tidak mendatangkan hasil.

Seseorang yang mengalami jenuh belajar, akan merasa pengetahuan dan kecakapan yang diperolehnya dari belajar tidak ada kemajuaan. Selain itu, sistem akalnya tidak dapat bekerja sebagaimana diharapkan dalam memproses art-arti informasi/pengalaman baru.

2) Faktor-faktor Penyebab Kejenuhan

Kejenuhan belajar dapat melanda siswa yang kurang motivasi dan kehilangan konsolidasi salah satu tingkat keterampilan tertentu sebelum sampai pada tingkat keterampilan berikutnya. Namun yang paling umum adalah karena kelelahan.³³

e. Faktor-faktor Kesulitan Belajar

Menurut John L. Marks, et all. Seperti dikutip Noorhadi Thohirdan Basuki Haryono, bahwa yang menjadi penyebab siswa mengalami kesulitan belajar ialah kesulitan siswa dalam:

- 1) Kemampuan dalam mengedepangkan konsep-konsep
- 2) Kemampuan mengedepangkan pemahaman
- 3) Kemampuan mengedepangkan keterampilan
- 4) Kemampuan dalam memecahkan soal
- 5) Kemampuan dalam mengembangkan sikap penghargaian dan sikap lain yang menguntungkan (seperti berdiskusi, keaktifan dalam belajar bersama, dan sebagainya).³⁴

³³Ulfiani Rahman, *Memahami Psikologi dalam Pendidikan Teori dan Aplikasi*. h. 146-147.

³⁴Noorhadi Thohir dan Basuki Haryono. *Rehabilitasi dan Remediasi* (Sukarta: Pusat Penelitian Rehabilitasi dan Remediasi Lembaga Penelitian UNS, 1996), h. 19-29.

Adapun beberapa faktor kesulitan belajar yang mempengaruhi siswa yaitu:

- 1) Faktor internal siswa adalah keadaan yang muncul dari dalam diri sendiri atau kekurangmampuan psiko-fisik siswa yaitu:
 - a) Bersifat kognitif (secara sederhana dapat dipahami bahwa hal ini mencakup proses psikologis, yang mana setiap anak berbeda dalam kemampuan mental yang mendasari mereka memproses dan menggunakan informasi, dan perbedaan tersebut mempengaruhi proses belajar anak).
 - b) Bersifat Afektif (ranah rasa) labilnya emosi dan sikap
 - c) Bersifat Psikomotorik (ranah karsa) terganggunya alat-alat indra penglihatan dan pendengaran
- 2) Faktor eksternal siswa
 - a) Keluarga, *broken home*, rendah kehidupan ekonomi. Pengaruh keluarga yang tidak harmonis dapat mempengaruhi perkembangan mental seseorang. Apabila jika berada dalam lingkungan keluarga yang memiliki kehidupan ekonomi yang pas-pasan atau bahkan berkekurangan. Hal ini dapat berdampak pada melemahnya kemampuan seseorang dalam menyerap materi pembelajaran yang semestinya dikuasai.
 - b) Masyarakat, perkampungan yang kumuh, teman sepermainan yang nakal. Lingkungan rumah yang terletak di area yang kumuh, jauh dari ketenangan dan ketentraman tentu akan memberi dampak bagi perkembangan mental seseorang.
 - c) Sekolah, kondisi dan letak gedung sekolah buruk misalnya dekat pasar, kondisi guru dan alat-alat belajar yang berkualitas rendah. Lingkungan sekolah yang kurang mendukung suasana belajar dapat mengacaukan konsentrasi siswa belajar, sebab berdampak pada penurunan kemampuan berprestasi tinggi. Sangat jarang ditemukan siswa yang maju berasal

lingkungan sekolah yang kondusif. Oleh karena itu suasana yang nyaman tanpa keributan, serta fasilitas belajar yang memadai, akan mendorong lahirnya siswa-siswi yang berprestasi tinggi.³⁵

Menurut M Dalyono, faktor-faktor penyebab kesulitan belajar digolongkan menjadi dua diantaranya: (a) faktor internal yaitu faktor yang berasal dari dalam diri siswa; yang terdiri dari faktor psikologi dan faktor psikologi. Dan (b) faktor eksternal yaitu faktor yang berasal dari luar diri siswa; yang terdiri dari faktor-faktor non-sosial dan faktor-faktor sosial.

1) Faktor internal

a) Sebab yang bersifat fisik:

- (1) Karena sakit. Ketika seseorang sakit maka kondisi fisiknya akan kelemahan, hal ini membuat saraf sensorik dan motoriknya lemah. Sehingga saraf tidak dapat berfungsi sebagaimana mestinya yaitu meneruskan rangsang yang diterima oleh panca indra ke otak.
- (2) Karena kurang sehat. Mudah capek, pusing, daya konsentrasi rendah pikiran terganggu, kurang semangat menunjukkan kondisi anak yang kurang sehat. Hal itu menyebabkan anak mengalami kesulitan belajar. Keadaan siswa yang kurang sehat menyebabkan proses penerimaan dan respon oleh syaraf dan otak tidak optimal.
- (3) Sebab karena cacat tubuh. Cacat tubuh dibedakan menjadi dua yaitu: cacat tubuh ringan (kurang pendengaran, kurang penglihatan, gangguan psikomotorik) dan cacat tubuh yang tetap/serius buta, tuli, bisu, kehilangan anggota gerak).

b) Sebab-sebab kesulitan belajar karena rohani.:

³⁵Ulfiani Rahman, *Memahami Psikologi dalam Pendidikan Teori dan Aplikasi*. h. 151-152.

(1) Intelegensi. Tingkat IQ yang mempengaruhi kecerdasan seorang anak. Anak yang memiliki tingkat intelegensi tinggi akan dapat menyelesaikan segala permasalahan yang dihadapinya. Anak yang normal dapat menamatkan SD pada tepat waktu. Anak dengan tingkat intelegensi yang rendah akan banyak mengalami kesulitan belajar.

(2) Bakat merupakan potensi atau kemampuan yang dibawa seseorang sejak lahir. Pada dasarnya, setiap individu memiliki bakat yang berbeda-beda. Dalam hal ini setiap individu juga memiliki potensi alamiah yang berbeda sejak lahir. Ada individu yang memiliki bakat dibidang tulis-menulis, kesenian, olahraga, dan bakat lainnya.

Jenis-jenis bakat yaitu; pada umumnya, bakat terdiri atas dua jenis yaitu bakat umum dan bakat khusus. Bakat umum merupakan kemampuan berupa potensi dasar yang bersifat umum dan dimiliki oleh setiap orang. Sementara itu bakat khusus merupakan kemampuan berupa potensi khusus dan tidak dimiliki oleh semua orang pemimpin.

(3) Minat

Minat adalah suatu keadaan ketika seseorang menaruh perhatian pada sesuatu, yang disertai dengan keinginan untuk mengetahui, memiliki, mempelajari, dan membuktikan. Minat terbentuk setelah diperoleh informasi tentang objek atau kemauan, disertai dengan keterlibatan, terarah pada objek atau kegiatan tertentu, dan terbentuk oleh lingkungan.

Jenis-jenis minat yaitu; Guiforld (1982, menjabarkan jenis-jenis minat menjadi minat vokasional dan minat avokasional.³⁶

³⁶Pupu Saeful Rahmat, *Psikologi Pendidikan*. h. 162.

- (4) Motivasi sebagai faktor *inner* (batin) berfungsi menimbulkan, mendasari, mengarahkan perbuatan belajar. Dengan motivasi yang besar akan semakin besar kesuksesan belajarnya, begitu pula sebaliknya.
- (5) Faktor kesehatan mental. Kesehatan mental dan emosional juga berpengaruh dalam belajar. Hubungan kesehatan mental dan emosi yang baik akan menimbulkan hasil belajar yang baik.
- (6) Tipe-tipe khusus seorang pelajar. Anak-anak memiliki tipe belajar masing-masing. Anak dengan tipe belajar visual akan mudah mempelajari materi yang disajikan dalam tulisan bagan, grafik dan gambar. Tipe auditorial mudah belajar dengan menggunakan suara. Sedangkan tipe campuran merupakan campuran kedua tipe sebelumnya.

2) Faktor Eksternal

a) Faktor Keluarga

(1) Faktor Orang Tua

Cara mendidik anak. Kurangnya perhatian orang tua terhadap kemajuan belajar anak dapat menjadi penyebab kesulitan belajar. Anak perlu mendapatkan ketentraman dari orang tua agar betah dan tidak terlalu sering pergi keluar dan melupakan tugas belajarnya.

(2) Hubungan orang tua dan anak. Hubungan yang dimaksud adalah kasih sayang, perhatian, sebencian, sikap keras, memanjakan dan lain-lain. Contoh/bimbingan dari orang tua. Segala sesuatu yang diperbuat oleh orang tua tanpa disadari akan ditiru oleh anak-anak. Sehingga orang tua yang buruk akan berpengaruh kepada sikap anak.

(3) Suasana rumah/keluarga. Suasana dirumah hendaknya, tenteram,damai, harmonis, agar anak betah tinggal di rumah. Keadaan seperti itu akan menguntungkan bagi kemajuan belajar anak.

(4) Keadaan ekonomi keluarga. Keadaan ekonomi orang tua yang kurang/miskin menimbulkan kurangnya biaya yang disediakan orang tua untuk mendukung proses belajar siswa, banyak kekurangan dalam hal alat-alat belajar, dan kondisi tempat yang kurang baik. Hal itu akan menghambat kemajuan belajar anak. Begitupula sebaliknya, keadaan ekonomi orang tua yang berlebih, segala keperluan akan tersedia. Tetapi apabila orang tua berlebihan atau memanjakan anak akan juga berpengaruh buruk terhadap kemajuan belajar anak.

b) Faktor Sekolah

- (1) Guru. Guru menyebabkan kesulitan belajar apabila: guru tidak berkualitas, baik dalam penggunaan metode pelajaran yang diterapkan kurang sesuai, kurang persiapan, sehingga cara yang disampaikan guru kurang di pahami oleh siswa. Hubungan guru dengan murid kurang baik, hal ini disebabkan karena sikap guru yang kasar suka marah, tidak pandai menerangkan, menjengkelkan dan lain-lain.
- (2) Faktor Alat. Peralatan yang tidak lengkap akan membuat penyajian pelajaran tidak baik. Timbulnya alat-alat akan menentukan metode mengajar guru, kedalaman ilmu pengetahuan.
- (3) Kondisi Gedung. Kondisi gedung yang baik seperti, ruang kelas berventilasi cukup, dinding bersih, lantai bersih dan terletak jauh dari keramaian yang mengganggu. Akan memungkinkan proses belajar tidak terhambat.
- (4) Kurikulum. Kurikulum haruslah baik agar tidak mengakibatkan kesulitan belajar. kurikulum yang sesuai dengan kebutuhan akan membawa kesuksesan dalam belajar.

- (5) Waktu sekolah dan disiplin kurang Waktu masuk sekolah yang siang, sore atau bahkan malam, maka kondisi anak tidak lagi dalam keadaan optimal untuk menerima pelajaran. Siswa yang kurang disiplin dengan sering terlambat.
- c) Faktor Media Massa dan Lingkungan Sosial.
- (1) Faktor media massa . Faktor ini meliputi bioskop, Tv, Koran, majalah, komik, yang ada di sekitar kita. Hal itu akan menghambat belajar apabila anak terlalu banyak mempergunakan waktu untuk hal-hal baru.
- (2) Lingkungan sosial
- (a) Teman bergaul. Teman bergaul pengaruhnya sangat besar. Teman bergaul pengaruhnya sangat besar dan lebih cepat masuk dalam jiwa anak. Apabila anak suka bergaul dengan mereka yang rajin belajar maka ia akan rajin untuk belajar, begitupula sebaliknya.
- (b) Aktivitas dalam masyarakat. Terlalu banyak mengikuti kegiatan ekstra diluar sekolah dapat menyebabkan belajar siswa terbengkalai. Orang tua harus memberi perhatian kepada anak yang mengikuti banyak kegiatan di luar sekolah agar tidak melupakan kegiatan belajarnya.³⁷

Dari pendapat-pendapat di atas, faktor-faktor kesulitan belajar yaitu faktor internal dan juga juga faktor eksternal, dimana faktor-faktor ini mempengaruhi kesulitan belajar mahasiswa.

B. Pembelajaran Ilmu Pengetahuan Sosial (IPS)

1. Pengertian Pembelajaran

Istilah belajar berkaitan erat dengan pembelajaran. Pada prinsipnya, proses pembelajaran merupakan upaya mengondisikan lingkungan agar terjadi kegiatan

³⁷Dalyono. M, *Psikologi Pendidikan* (Jakarta: Rinneka Cipta, 2012), h. 231.

belajar. Melalui proses pembelajaran, diharapkan terjadi kegiatan belajar dan menghasilkan perubahan yang terarah ke arah positif sesuai dengan tujuan pembelajaran yang diinginkan.

Istilah lain yang sering dikaitkan dengan pembelajaran adalah istilah pengajaran. Menurut Sadiman, pembelajaran mempunyai pengertian yang lebih luas daripada pengajaran. Istilah pengajaran biasanya digunakan dalam konteks belajar-mengajar, dimana interaksi yang terjadi berlangsung dua arah antara dosen dengan mahasiswa dalam interaksi dosen mengajar dan mahasiswa diajar di kelas formal. Istilah pembelajaran merupakan kegiatan belajar dosen bersama mahasiswa, dihadiri atau tidak dihadiri oleh dosen secara fisik, interaksi yang terjadi berbentuk multi arah yaitu antara dosen dengan mahasiswa, dalam relasi yang lebih egaliter dan tidak hirarkis. Oleh karena dalam istilah pembelajaran yang ditekankan dalam proses belajar, sehingga pembelajaran merupakan usaha yang terencana dalam memanipulasi sumber belajar agar terjadi proses belajar dalam diri pembelajar secara bertanggungjawab, maka dalam perkembangan sekarang istilah pembelajaran sedikit bergeser menjadi istilah belajar.

Manakah yang dianggap lebih penting dalam pembelajaran, proses atau nilai hasil keputusan mengenai ini hal ini akan mempengaruhi sikap dan perilaku dosen dalam proses belajar. Apabila penyelenggaraan kuliah memungkinkan mahasiswa dapat memperoleh nilai tinggi tanpa mahasiswa tersebut mengalami atau menjalani proses belajar yang semestinya, maka mata kuliah dan proses belajar tersebut sebenarnya belum mengajarkan apa-apa kepada mahasiswa. Sampai saat ini masih banyak masih banyak dijumpai pembelajaran di perguruan tinggi lebih menekankan kepada transformasi pengetahuan sebanyak-banyaknya kepada mahasiswa

daripada mentransformasikan keterampilan yang dibutuhkan mahasiswa dalam belajar.³⁸

Menurut Hamdani pembelajaran adalah usaha/dosen membentuk tingkah laku yang diinginkan dengan menyediakan lingkungan atau stimulus. Salah satu sasaran pembelajaran adalah membangun gagasan saintifik setelah peserta didik berinteraksi dengan lingkungannya, peristiwa dan informasi dari sekitarnya.³⁹

Pembelajaran adalah suatu kombinasi yang tersusun meliputi unsur-unsur manusiawi, material, fasilitas, perlengkapan dan prosedur yang saling mempengaruhi mencapai tujuan pembelajaran. Manusia terlibat dalam sistem pengajaran terdiri dari: siswa, guru dan tenaga lainnya. Material meliputi buku-buku, papan tulis, dan kapur, fotografi, slide, dan film audio dan video tape. Fasilitas dan perlengkapan terdiri dari ruang kelas, perlengkapan audio visual juga computer. Prosedur meliputi jadwal dan metode penyampaian informasi praktik, belajar ujian dan sebagainya.

Pembelajaran adalah suatu proses yang dilakukan individu untuk memperoleh perubahan perilaku yang baru secara keseluruhan, sebagai hasil pengalaman individu itu sendiri dalam interaksi lingkungannya.

Beberapa prinsip yang menjadi landasan pengertian tersebut ialah:

1. Pembelajaran sebagai usaha memperoleh perubahan perilaku. Prinsip ini bermakna bahwa proses pembelajaran ialah adanya perubahan perilaku dalam diri individu.
2. Hasil pembelajaran ditandai perubahan perilaku secara keseluruhan.
3. Pembelajaran merupakan suatu proses prinsip ini mengandung makna bahwa pembelajaran merupakan suatu aktivitas berkesinambungan.

³⁸Eti Nurhayati, *Psikologi Pendidikan*. h. 43-44.

³⁹Hamdani, *Strategi Belajar Mengajar* (Bandung: Pustaka Setia, 2011), h. 23.

4. Proses pembelajaran terjadi karena adanya sesuatu yang mendorong/memotivasi dan ada tujuan yang ingin dicapai.
5. Pembelajaran adalah suatu pengalaman.⁴⁰

Istilah belajar dan mengajar adalah dua peristiwa yang berbeda tetapi terdapat hubungan yang erat, bahkan terjadi kaitan dan interaksi saling mempengaruhi dan saling menunjang satu sama lain. Banyak ahli yang telah merumuskan pengertian mengajar berdasarkan pandangannya masing-masing. Perumusan dan tinjauan itu masing-masing memiliki kebaikan dan kelemahan. Berbagai rumusan yang ada pada dasarnya berlandaskan pada teori tertentu. Mengajar adalah upaya menyampaikan pengetahuan kepada peserta didik/siswa di sekolah. Rumusan ini sesuai dengan pendapat dalam teori pendidikan yang mementingkan mata ajaran yang harus dipelajari oleh peserta didik. Dalam rumusan ini terkandung konsep-konsep sebagai berikut:

- a. Pembelajaran merupakan persiapan di masa depan
- b. Masa depan kehidupan anak ditentukan oleh orang tua.
- c. Pembelajaran merupakan proses penyampaian pengetahuan⁴¹

Pembelajaran merupakan akumulasi dari konsep mengajar (*teaching*) dan konsep belajar (*learning*). Penekanannya terletak anatara perpaduan antara keduanya, yakni kepada penumbuhan aktivitas subjek didik. Konsep tersebut dapat dipandang sebagai suatu sistem. Sehingga, dalam sistem belajar ini terdapat komponen-komponen siswa atau peserta didik, tujuan, materi untuk mencapai tujuan, fasilitas dan prosedur serta alat atau media yang harus dipersiapkan. Davis, mengungkapkan bahwa *learning system* menyangkut pengorganisasian dari perpaduan antara manusia, pengalaman belajar, fasilitas, pemeliharaan atau

⁴⁰Ratna Yudhawati dan Dany Haryanto, *Teori-teori Dasar Psikologi Pendidikan* (Jakarta: Prestasi Pustakarya, 2011), h. 14-15.

⁴¹Moh Suardi, *Belajar dan Pembelajaran* (Yogyakarta:Deepublish, 2018), h. 47-48.

pengontrolan dan prosedur yang mengatur interaksi perilaku pembelajaran untuk mencapai tujuan sedangkan dalam sistem *teaching* sistem, komponen perencanaan mengajar, bahan ajar, tujuan, materi dan metode, serta penilaian dan langkah mengajar akan berhubungan dengan aktivitas belajar untuk mencapai tujuan.

Ciri utama dari kegiatan pembelajaran adalah adanya interaksi. Interaksi yang terjadi antara siswa dan lingkungan belajarnya. Baik itu dengan guru, teman-temannya, alat, media pembelajaran, dan atau sumber-sumber belajar yang lain. Adapun ciri-ciri lainnya dari pembelajaran ini berkaitan dengan komponen-komponen, sebagai berikut: tujuan, bahan atau materi, strategi, media, dan evaluasi pembelajaran. Komponen-komponen pembelajaran tersebut.

Sebagai sebuah sistem, masing-masing komponen tersebut membentuk sebuah integritas atau satu kesatuan yang utuh. Masing-masing komponen saling berinteraksi yaitu saling berhubungan secara aktif dan saling mempengaruhi. Misalnya, dalam menentukan bahan pembelajaran merujuk pada tujuan yang telah ditentukan, serta bagaimana materi itu disampaikan akan menggunakan strategi yang tepat yang didukung oleh media yang sesuai. Dalam menentukan evaluasi pembelajaran akan merujuk pada tujuan pembelajaran, bahan yang disediakan media dan strategi yang digunakan, begitu juga dengan komponen lainnya saling bergantung dan saling menerobos. Komponen-komponen pembelajaran adalah penentu dari keberhasilan proses pembelajaran. Komponen-komponen tersebut memiliki fungsi masing-masing dalam setiap perannya dalam proses pembelajaran.⁴²

2. Ilmu Pengetahuan Sosial

Definisi sosial studies yang pertama kali dikemukakan oleh Edgar Bruce Wesley, tampaknya tidak berlebihan jika disebutkan sebagai pilar historis. Ia

⁴²Rusman, *Belajar dan Pembelajaran Berorientasi Standar Proses Pendidikan*. 90.

mengemukakan bahwa “*Social Studies are the Social Science Simplified Pedagogical purpose*”. Maksudnya bahwa Social Studies merupakan ilmu-ilmu sosial yang bertujuan untuk pendidikan. Dari penjelasan definisi di atas dapat dikemukakan bahwa:

- a. Social Studies merupakan kajian dari ilmu-ilmu Sosial yang menurut Welton dan Mallan, sebagai *off springs of the social science*.
- b. Kajian itu dikembangkan untuk tujuan-tujuan pendidikan dan pembelajaran.
- c. Oleh karena itu, aspek-aspek dari masing-masing disiplin ilmu sosial perlu di seleksi dengan adanya definisi awal *Social Studies* tidak dengan serta merta mengalami stabilitas pemahaman yang baik, dan kondisi penuh ketidakmenentuan ini berlangsung puluhan tahun.⁴³

Ilmu Pengetahuan Sosial (IPS) merupakan ilmu pengetahuan yang mempelajari berbagai ilmu disiplin dalam ilmu sosial dan humaniora yang dikemas secara ilmiah dan dengan memberikan wawasan dan pemahaman yang mendalam kepada peserta didik pembelajaran pengetahuan sosial mencakup, berbagai aspek dalam kehidupan seperti; sosial, ekonomi, psikologi, budaya, sejarah, politik, hubungan manusia dengan lingkungan, semua yang ada cakupan ilmu pengetahuan sosial. Dengan begitu dapat disimpulkan bahwa ilmu yang dipelajari ilmu pengetahuan sosial ini mencakup begitu luas khususnya di dalam kehidupan masyarakat.⁴⁴

Di Indonesia IPS menjadi salah satu mata pelajaran dalam pembaharuan kurikulum SD, SMP, SMA sejak 1975 dan masih berlangsung hingga sekarang.

⁴³Dadang Supardan, *Pembelajaran Ilmu Pengetahuan Sosial* (Jakarta: Bumi Aksara, 2015), h. 9-10.

⁴⁴Ahmad Susanto, *Teori Belajar dan Pembelajaran di Sekolah Dasar* (Jakarta: Prenada Media Grup, 2013), h. 137.

Ilmu pengetahuan sosial ini sangat penting diajarkan kepada peserta didik, sebab setiap individu ialah makhluk sosial yang hidup bermasyarakat.⁴⁵

Nasion Council the Social Studies (NCSS) Mendefinisikan *sosial studie* atau ilmu pengetahuan sosial (IPS) sebagai suatu studi yang terintegrasi dari ilmu-ilmu sosial dan humaniora untuk meningkatkan kemampuan warga Negara. IPS secara sederhana dapat didefinisikan sebagai perpaduan dari berbagai konsep atau materi ilmu-ilmu sosial yang diramu untuk kepentingan program pendidikan dan pembelajaran di sekolah/madrasah.⁴⁶

Tujuan utama dari mempelajari IPS adalah membantu peserta didik sebagai warga Negara dalam membuat keputusan yang rasional berdasarkan informasi untuk kepentingan publik/umum dari masyarakat demokratis dan budaya yang beragam di dunia yang saling tergantung.

Menurut Fraenkel ada empat kategori tujuan IPS, yaitu pengetahuan, keterampilan sikap, dan nilai. Pengetahuan diartikan sebagai kemahiran dan pemahaman terhadap sejumlah informasi dan ide-ide. Tujuan pengetahuan ini adalah membantu siswa untuk belajar lebih banyak tentang dirinya, fisiknya dan dunia sosial. Keterampilan diartikan sebagai pengembangan berbagai kemampuan tertentu untuk mempergunakan pengetahuan yang diperolehnya. Ada beberapa keterampilan yang dalam IPS, yaitu keterampilan berpikir, keterampilan akademik, keterampilan penelitian, dan keterampilan sosial. Sementara sikap diartikan sebagai kemahiran dalam mengembangkan dan menerima keyakinan-keyakinan, ketertarikan pandangan dan kecenderungan tertentu. Nilai diartikan sebagai

⁴⁵Henni Endayani, “Pengembangan Materi Ajar Ilmu Pengetahuan Sosial Jurnal UINSU” Vol.1 no.1 (2017), h. 4-5.

⁴⁶Wahidmurni, *Metodologi Pembelajaran IPS* (Yogyakarta: Ar-Ruzz Media, 2017), h. 17-18.

kemahiran memegang sejumlah komitmen yang mendalam, mendukung ketika sesuatu dianggap penting dengan tindakan yang tepat.⁴⁷

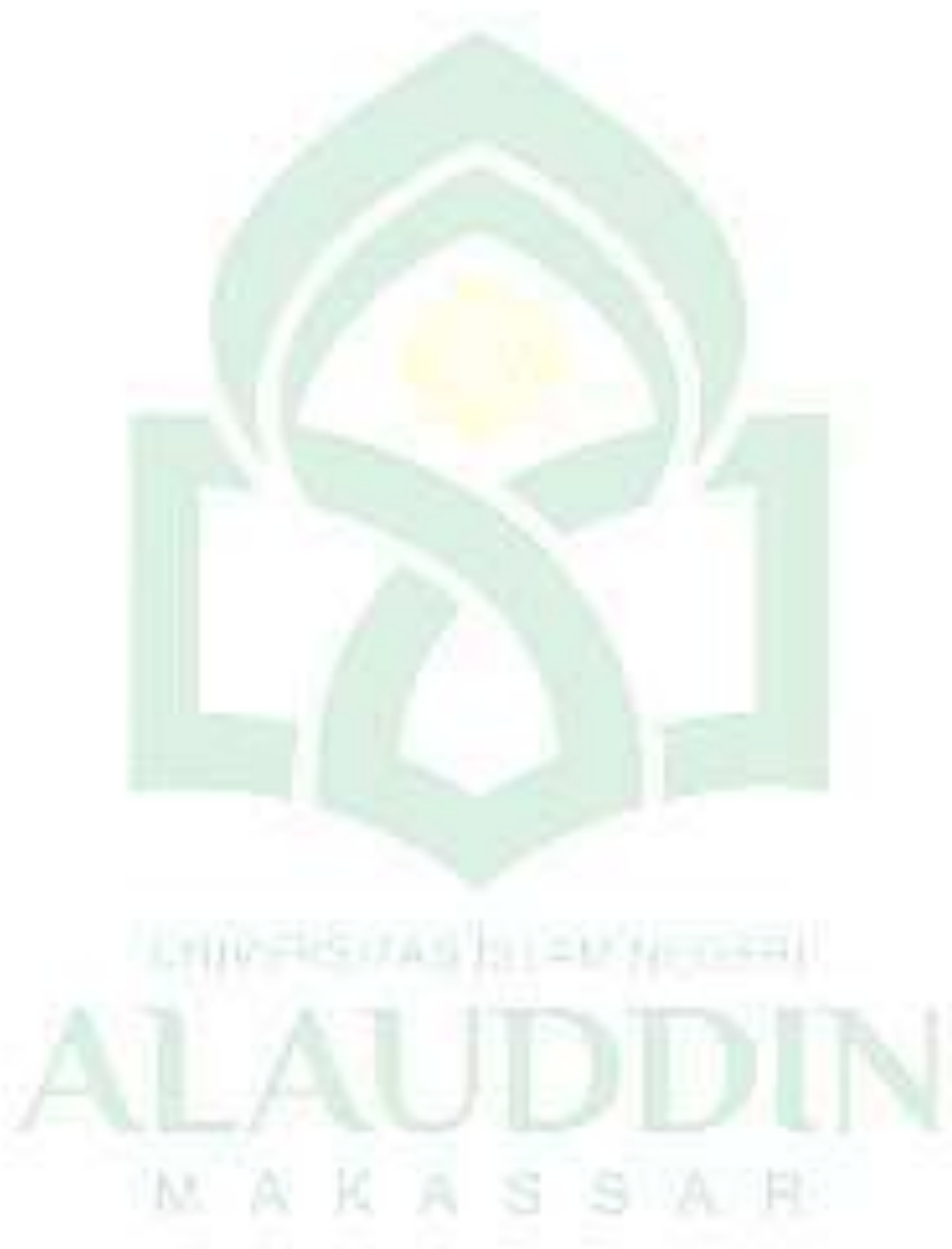

⁴⁷Aniek Rahmaniah, Pengembangan Pembelajaran Ilmu Pengetahuan Sosial pada Pendidikan Dasar. *Jurnal Madrasah* 5 no 1 (Juli-Desember 2012). h. 96.

BAB III

METODOLOGI PENELITIAN

A. Jenis dan Lokasi Penelitian

1. Jenis Penelitian

Jenis Penelitian ini merupakan penelitian deskriptif kualitatif. Penelitian deskriptif kualitatif merupakan prosedur penelitian yang menghasilkan data deskriptif berupa kata-kata tertulis atau lisan dari orang-orang dan perilaku yang dapat diamati, berdasarkan pada penciptaan gambaran holistik yang dibentuk dengan kata, melaporkan pandangan informasi secara terperinci, dan disusun dalam latar ilmiah.⁴⁸

Penelitian ini berupa data-data yang akan dipaparkan dalam bentuk narasi, yang hanya menggambarkan apa adanya dari suatu variable, gejala atau keadaan dan tidak bermaksud untuk menguji hipotesis.⁴⁹

Penelitian kualitatif ini bertujuan untuk memahami fenomena yang terjadi dalam suatu komunitas dalam bentuk deskriptif dengan pendekatan studi kasus (*case study*) yaitu studi yang bersifat komprehensif, intens, rinci, dan mendalam serta diarahkan sebagai upaya penelaahan masalah-masalah dalam hal ini adalah Kesulitan Belajar Pembelajaran IPS Mahasiswa Prodi Pendidikan Guru Madrasah Ibtidaiyah Fakultas Tarbiyah Dan Keguruan Universitas Islam Negeri Alauddin Makassar.

2. Lokasi Penelitian

Penelitian ini berlokasi di Fakultas Tarbiyah dan Keguruan UIN Alauddin Makassar Kecamatan Somba Opu, Kabupaten Gowa, Sulawesi Selatan. Dengan

⁴⁸Muh. Khalifah Mustamin, dkk, *Metode Penelitian Pendidikan* (Makassar: Berkah Utami, 2009), h. 2.

⁴⁹Suharismi Arikunto, *Manajemen Penelitian* (Cet. VII; Jakarta: Rineka Cipta, 2008), h. 234.

penelitian yaitu Kesulitan Belajar Mahasiswa Jurusan Pendidikan Guru Madrasah Ibtidaiyah Pada Mata Kuliah Pembelajaran IPS.

Adapun gambaran umum lokasi penelitian tersebut ialah:

a. Profil Utama Pendidikan Guru Madrasah Ibtidaiyah

Profil utama lulusan Program Studi Pendidikan Guru Madrasah Ibtidaiyah (PGMI) adalah menjadi calon pendidik/guru kelas MI /SD yang berpengetahuan luas, mendalam dan mutakhir di bidangnya dan berkemampuan dalam melaksanakan tugas serta bertanggungjawab berlandaskan etika islam, keilmuan dan keahlian.

b. Sejarah Prodi PGMI

Program Studi Pendidikan Guru Madrasah Ibtidaiyah (PGMI) merupakan salah satu dari delapan program studi yang ada pada Fakultas Tarbiyah dan Keguruan UIN Alauddin Makassar. Jurusan/prodi PGMI adalah Jurusan/Program Studi yang dibentuk atas kepedulian Fakultas Ilmu Tarbiyah dan Keguruan dalam meningkatkan mutu guru MI. Jurusan /Prodi PGMI bertujuan untuk menghasilkan calon-calon guru kelas di MI yang memiliki kompetensi pedagogik, kepribadian, profesional, dan sosial. Kompetensi seperti ini diharapkan dapat memenuhi kebutuhan masyarakat terhadap dunia pendidikan dan dapat menjawab tantangan sebagai akibat akselerasi perkembangan ilmu pengetahuan dan teknologi. Jurusan/Prodi PGMI menyediakan layanan pendidikan S1 sesuai amanat dari PP 19 tahun 2005 tentang Standar Nasional Pendidikan, yang menyebutkan persyaratan guru berijazah D4 atau S1 diberikan secara reguler untuk siswa lulusan SLTA dan nonreguler untuk lulusan D2/D3.

Keputusan Menteri Pendidikan Nasional RI No 234/U/2000 tentang Pedoman Pendirian Perguruan Tinggi, Bab I ketentuan umum pasal 1-20 dan 1-22 menyebutkan bahwa program studi adalah kesatuan rencana belajar sebagai

pedoman penyelenggaraan pendidikan akademik dan/atau kurikulum serta ditujukan agar mahasiswa dapat menguasai pengetahuan, keterampilan dan sikap yang sesuai dengan sasaran kurikulum, sedangkan jurusan adalah unsur pelaksana akademik pada akademik, sekolah tinggi atau fakultas dan sebagai wadah yang memfasilitasi pelaksanaan program studi.

Jurusan/Prodi Pendidikan Guru Madrasah Ibtidaiyah Fakultas Tarbiyah dan Keguruan Universitas Negeri Alauddin Makassar berdiri tahun 2007 dengan SK Dirjen Pendidikan Islam Nomor Dj.I/257/2007 dan SK Dirjen Pendidikan Islam tentang Perpanjangan Izin Program Studi Nomor DJ.I/DT.IV/1/PP.00.9/1184/2009 serta No. 332 Tahun 2012.

Jurusan/Prodi PGMI Fakultas Tarbiyah dan Keguruan UIN Alauddin Makassar telah mengajukan Permohonan akreditasi ke BAN-PT pada tahun 2009 dan tahun 2015. Pada pengajuan akreditasi yang pertama, jurusan/prodi PGMI mendapat akreditasi “C” dan pada pengajuan yang kedua kalinya, berhasil meningkatkan status akreditasi dengan memperoleh peringkat akreditasi “B” berdasarkan surat keputusan BAN-PT No.8864/SK/BAN-PT/Ak-PPJ/S/VI/2021, Tanggal 18 juni 2021 dengan nilai 347(B).

c. Visi dan Misi Prodi Pendidikan Guru Madrasah Ibtidaiyah

1) Visi

Menjadi pusat peradaban dan pengembangan tenaga pendidik Madrasah Ibtidaiyah yang kompeten di kawasan tiur Indonesia tahun 2025.

2) Misi

- 1) Menyiapkan calon tenaga pendidik yang kompeten dan kompetitif
- 2) Memperkuat lab *school* dan madrasah mitra
- 3) Melakukan penelitian dan pengembangan pendidikan dasar
- 4) Melakukan transfer teknologi dan inovasi pembelajaran

5) Bekerjasama dengan instansi dalam dan luar negeri

d. Tujuan Prodi Pendidikan Guru Madrasah Ibtidaiyah

- a. Menghasilkan lulusan yang kompeten dan kompetitif dibidang pendidikan dasar dan memiliki kecerdasan spiritual, emosional, intelektual, dan integritas yang berkepribadian muslim.
- b. Memperkuat lab *school* sebagai tempat penelitian dan pengembangan pembelajaran.
- c. Menghasilkan lulusan yang menerapkan ilmu pengetahuan dan keterampilan yang berbasis penelitian
- d. Mencetak Sarjana Pendidikan (S.Pd) guru Madrasah ibtidaiyah yang mampu mengembangkan dan menerapkan teknologi pembelajaran yang inovatif dan
- e. Menjalin kerjasama dengan instansi lain dan luar negeri.

e. Struktur Organisasi Prodi Pendidikan Guru Madrasah Ibtidaiyah

Struktur organisasi adalah pola formal tentang bagaimana orang dan pekerjaan di kelompokkan. Proses berkenaan dengan aktifitas yang memberi kehidupan pada skema organisasi itu. Komunikasi, pengambilan keputusan, evaluasi prestasi, sosialisasi dan pengembangan karir adalah proses dalam setiap organisasi.

Struktur organisasi diperlukan untuk memberikan wadah tujuan, misi tugas pokok dan fungsi. Jika fungsi yang diselenggarakan berlangsung secara terus menerus maka harus dikembangkan agar memungkinkan berlakunya fungsionalisasi yang menjadi landasan peningkatan efisiensi dan efektivitas organisasi.

a) Dekan

Dekan adalah dosen pegawai negeri sipil yang diberi tugas tambahan sebagai pemimpin pada jenjang perhuruan tinggi. Dekan mempunyai tugas memimpin penyelenggaraan pendidikan dan pengajaran, penelitian dan pengabdian kepada masyarakat, membina tenaga kependidikan, mahasiswa, tenaga administrasi, serta hubungannya dengan lingkungan, membina dan melaksanakan kerjasamadengan instansi, badan swasta dan masyarakat yang menyangkut bidang tanggungjawabnya.

b) Wakil Dekan I

Wakil Dekan adalah seseorang yang membantu pimpinan (DEKAN) di bidang akademik.

c) Wakil Dekan II

Wakil Dekan II adalah seseorang yang membantu pimpinan (Dekan) di bidang tata sarana dan prasarana.

d) Wakil Dekan III

Wakil Dekan III adalah seseorang yang membantu pimpinan (Dekan) di bidang kemahasiswaan.

e) Ketua Jurusan

Ketua Jurusan adalah pemimpi tertinggi di jurusan atau program studi yang juga biasanya dijabat oleh seorang dosen.

f) Sekertaris Jurusan

Sekretaris Jurusan adalah dosen yang ditunjuk untuk membantu tugas ketua jurusan dan yang akan mengurus mengenai persuratan dan masalah dosen, staf dn mahasiswa.

g) Dosen

Dosen adalah orang yang mengembangkan dan menyebarluaskan ilmu pengetahuan teknologi, juga seni melalui tir dharm pendidikan tinggi. Selain melaksanakan perkuliahan juga totarial, dosen diharapkan dapat terus melakukan penelitian pada bidang keahliannya dan memberikan bimbingan kepada mahasiswa.

h) Mahasiswa

Mahasiswa adalah sebutan bagi orang yang sedang menempuh pendidikan tinggi di sebuah perguruan tinggi yang terdiri dari sekolah tinggi di sebuah perguruan tinggi dari sekolah tinggi, akademik, dan yang paling umum adalah Universitas, hingga sat ini mahasiswa diberbagai Negara mengambil peran penting dalam sejarah suatu Negara.



**STRUKTUR ORGANISASI PRODI PENDIDIKAN GURU
MADRASAH IBTIDAIYAH**

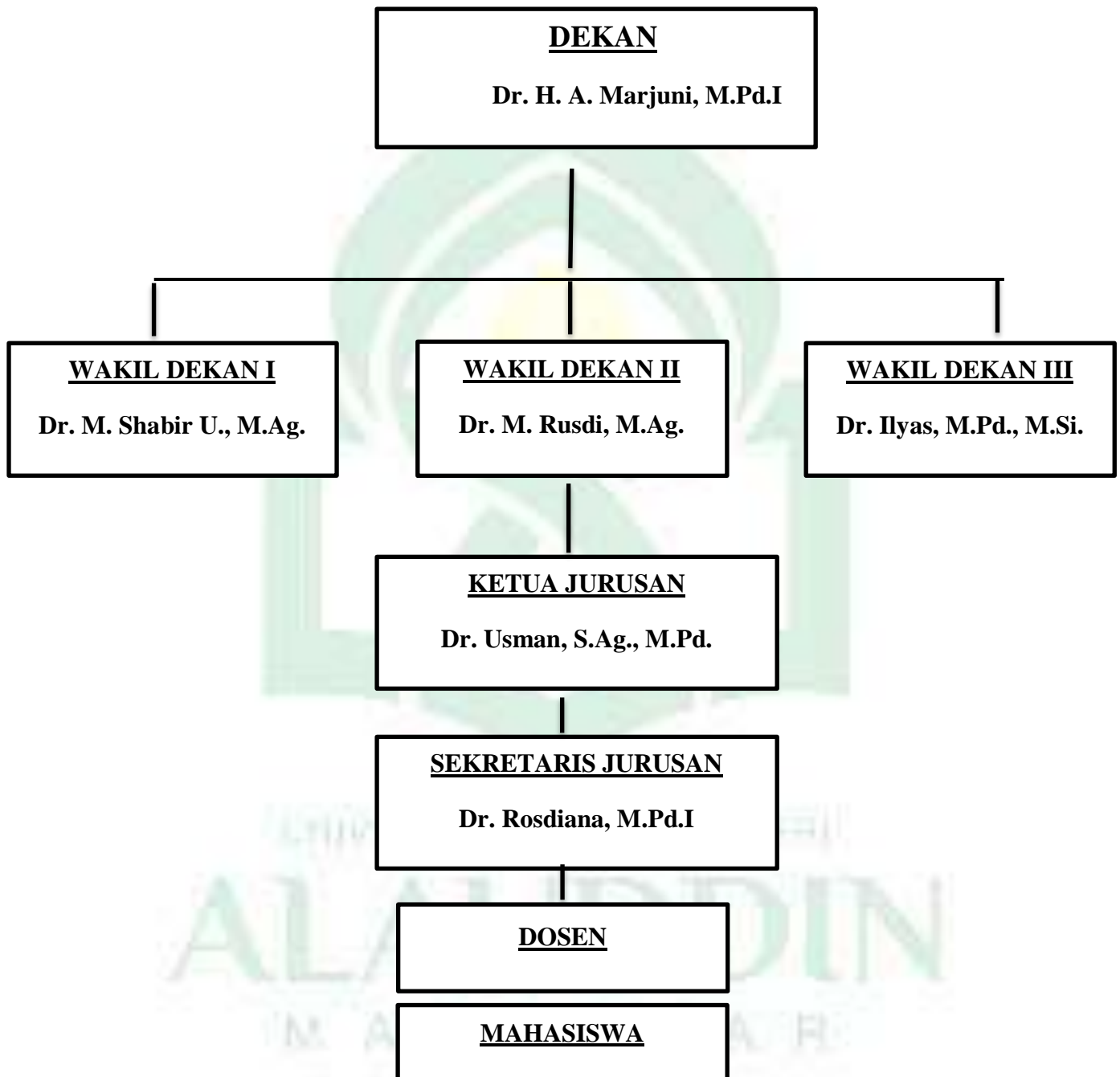

Sumber : *Bagan prodi pendidikan guru madrasah ibtidaiyah tahun 2021*

f. Gedung dan Tata Ruang Prodi Pendidikan Guru Madrasah Ibtidaiyah

Prodi pendidikan guru madrasah ibtidaiyah terletak di dalam gedung Fakultas tarbiyah dan Keguruan UIN Alauddin Makassar lantai satu yang berukuran 20 x 17 meter. Sarana perabot prodi pendidikan guru madrasah ibtidaiyah yang dimiliki ada berbagai macam dalam meningkatkan dan memudahkan dosen dan mahasiswa.

Tabel 3.1

Data Jenis Sarana Prodi Pendidikan Guru Madrasah Ibtidaiyah

NO.	Jenis Sarana	Jumlah	Keterangan
1	Rungan	2	Kajur dan Sekjur
2	Lemari buku	5	Buah
3	Lemari perlengkapan	2	Buah
4	Meja Jurusan	7	Buah
5	Kursi	13	Buah
6	Komputer	3	Buah
7	Kulkas	1	Buah
8	Dispenser	1	Buah
9	Alat Peraga	30	Buah
10	Tempat Sampah	2	Buah
11	Printer	4	Buah
12	Meja Dosen	1	Buah
13	Loker	1	Buah
14	Rak Sepatu	1	Buah
15	Ac	1	Unit
16	Lampu	6	Unit

Sumber: Prodi Pendidikan Guru Madrasah Ibtidaiyah Tahun 2021

B. Pendekatan Penelitian

Pendekatan penelitian adalah Pendekatan yang penelitian gunakan dalam penelitian ini ialah:

1. Pendekatan Pedagogik yaitu pendekatan edukatif dan kekeluargaan kepada objek penelitian sehingga merasa tidak canggung dalam memberikan data yang dibutuhkan.
2. Pendekatan Sosiologis, pada prinsipnya sosiologi merupakan sebuah kajian ilmu yang berkaitan dengan aspek hubungan sosial manusia antara satu dengan yang lain. Pendekatan sosiologi merupakan pendekatan dalam ilmu sosial. Pendekatan ini diterapkan untuk melihat kesulitan belajar mahasiswa.

C. Sumber Data

Sumber data adalah subjek dari mana asal data penelitian itu diperoleh. Sumber data dalam penelitian merupakan salah satu yang paling vital. Kesalahan dalam menggunakan atau memahami sumber data, maka data yang diperoleh juga akan meleset dari yang diharapkan.⁵⁰ Dalam penelitian ini menggunakan dua jenis sumber data yaitu:

1. Sumber Data primer

Data primer adalah data yang diperoleh atau dikumpulkan langsung dari sumbernya dan diolah sendiri oleh suatu organisasi/perorangan dilapangan oleh orang yang melakukan penelitian atau bersangkutan yang melakukannya.⁵¹ Pencatatan sumber data primer melalui wawancara dan pengamatan. Dalam penelitian ini data primer diperoleh dari informasi penelitian yaitu civitas akademik Fakultas Tarbiyah dan Keguruan dalam hal ini mahasiswa PGMI UIN Alauddin

⁵⁰Burhan Bungin. *Metodelogi Penelitian Sosial* (Surabaya: Airlangga University Press, 2006), h. 129.

⁵¹J. Soepranto, *Metode Ramalan Kualitatif* (Jakarta: Rineka Cipta, 1993), h. 18.

Makassar kelas 3 dan 4 angkatan 2017 berjumlah 10 orang yang merupakan perwakilan dari kelas tersebut.

2. Sumber Data Skunder

Data skunder adalah, data yang diperoleh atau dikumpulkan oleh orang yang melakukan penelitian dari sumber-sumber yang telah ada.⁵² Adapun yang menjadi data skunder dalam penelitian ini adalah melalui telaah pustaka, dokumen dan arsip yang berkaitan dengan pokok permasalahan penelitian. Beberapa di antaranya berupa buku-buku, dokumen dan foto-foto dokumentasi yang berkaitan.

Dalam Penelitian ini sumber data yang diperoleh dari Kesulitan Belajar Pembelajaran IPS Mahasiswa Prodi Pendidikan Guru Madrasah Ibtidaiyah yang dilihat dari proses pembelajarannya. Data tersebut diperoleh dari wawancara dan pengamatan serta berupa buku-buku, dokumen dan foto-foto dokumentasi yang berkaitan.

D. Metode Pengumpulan Data

John W. Creswell menjelaskan bahwa langkah-langkah pengumpulan data meliputi upaya pembatasan penelitian, mengumpulkan informasi melalui observasi dan wawancara, baik yang tidak terstruktur maupun terstruktur, dokumentasi serta upaya dalam mencatat informasi atau merekam.⁵³

Pengumpulan data dalam penelitian ini dilakukan dengan menggunakan wawancara dan dokumentasi. Berikut ini uraian teknik pengumpulan data.

1. Wawancara

Wawancara adalah percakapan dengan tujuan tertentu, di mana pewawancara sebagai pihak yang mengajukan pertanyaan dan terwawancara

⁵²Hasan M Iqbal, *Pokok-pokok Materi Metodologi Penelitian dan Aplikasinya* (Jakarta: Galia Indonesia, 2002), h. 82.

⁵³John W Creswell, *Research Design Pendekatan Kualitatif, Kuantitatif, dan Mixed* (Cet. II; Yogyakarta: Pustaka Belajar, 2012), h. 266.

sebagai pihak yang diberi pertanyaan. Jenis wawancara yang peneliti gunakan adalah wawancara terstruktur.⁵⁴ Di mana peneliti menetapkan sendiri pertanyaan yang akan diajukan. Peneliti yang menggunakan jenis wawancara ini bertujuan mencari jawaban terhadap kesulitan belajar yang dialami peserta didik dalam hal ini adalah mahasiswa. Pertanyaan-pertanyaan ini disusun sebelumnya dan didasarkan atas masalah dalam rancangan penelitian.

Wawancara merupakan kegiatan untuk memperoleh informasi secara mendalam tentang sebuah isu, atau tema yang diangkat dalam penelitian. atau merupakan proses pembuktian terhadap informasi keterangan yang telah diperoleh lewat teknik yang lain sebelumnya.

Penggunaan metode wawancara akan memudahkan peneliti untuk mengetahui Kesulitan Belajar Pembelajaran IPS Mahasiswa Prodi Pendidikan Guru Madrasah Ibtidaiyah Fakultas Tarbiyah Dan Keguruan UIN Alauddin Makassar.

2. Dokumentasi

Teknik pengumpulan data dengan dokumentasi ialah pengambilan data yang diperoleh melalui dokumen. Data-data yang terkumpul melalui dokumentasi cenderung merupakan data sekunder.⁵⁵ Dalam hal ini dokumentasi yang dimaksud adalah segala sesuatu yang berupa arsip yang berkaitan dengan pokok masalah yang mau diteliti.

Dokumentasi adalah teknik pengumpulan data yang sudah siap, atau data sekunder. Peneliti tinggal mengambil atau menyalin data yang sudah ada yang berhubungan dengan variabel penelitian. pengambilan data secara dokumentasi bisa untuk data dalam bentuk tulisan misalnya catatan harian, sejarah kehidupan, cerita,

⁵⁴Lexy J. Moleong, M.A, *Metodologi Penelitian Kualitatif Edisi Revisi* (Bandung: Remaja Rosdakarya Offset, 2014), h. 190.

⁵⁵Husaini Usman dan Punomo Setiady Akbar, *Metodologi Penelitian Sosial*, Edisi Kedua (Cet. I; Jakarta: Bumi Aksara, 2008), h. 69.

biografi, peraturan kebijakan. Dalam bentuk gambar misalnya foto, gambar hidup, sketsa dan lain-lai. Dalam bentuk karya misalnya, seni, film, dan lain-lain. Dokumentasi dalam penelitian ini digunakan pedoman atau format dokumentasi yang sudah dipersiapkan oleh pengumpulan data.⁵⁶ Sejalan dengan itu, ada juga yang mengartikan bahwa penggunaan metode dokumentasi, yaitu mencari informasi data mengenai hal-hal atau variabel yang berupa catatan, surat kabar, majalah, prasasti, notulen rapat, maupun dari suatu agenda. Oleh karena itu, hasil penelitian dari observasi dan wawancara akan lebih dipercaya apabila didukung oleh foto-foto berupa dokumentasi yang berkenaan dengan suatu kegiatan yang sedang berlangsung.

E. Instrumen Penelitian

Menurut Sugiyono bahwa instrumen pengumpulan data adalah suatu alat yang digunakan mengukur fenomena alam maupun sosial yang diamati.⁵⁷

Instrument penelitian adalah alat yang digunakan untuk menyaring informasi yang dapat menggambarkan variabel-variabel penelitian.⁵⁸ dalam pendekatan kualitatif yang menjadi instrumen atau alat penelitian adalah peneliti itu sendiri. Meskipun demikian dalam pendekatan lapangan bahwa yang dimaksud dengan instrumen penelitian adalah alat bantu yang dipakai melaksanakan penelitian yang disesuaikan dengan metode yang diinginkan agar mempermudah bagi peneliti untuk mendapatkan data seakurat mungkin. Alat bantu yang akan digunakan adalah pedoman wawancara, Bahan Audio dan dokumentasi. Oleh

⁵⁶Sulaiman Saat dan Siti Mania, *Pengantar Metodologi Penelitian: Panduan Bagi Peneliti Pemula* (Gowa: Sibuku, 2018), h. 88.

⁵⁷Sugiyono, *Metode Penelitian Pendidikan: metode Pendekatan Kualitatif, Kuantitatif, dan R & D* (Bandung: Alfabeta, 2008), h. 148.

⁵⁸Nana Sudjanadan Ibrahim, *Penelitian dan Penilaian Pendidikan* (Cet. V; Bandung: Sinar Baru Algensindo, 2009), h. 97.

karena itu dalam penelitian kualitatif peneliti merupakan instrument kunci dalam penelitian kualitatif.

Adapun instrument dalam penelitian ini yaitu:

1. Pedoman Wawancara

Pedoman wawancara digunakan untuk mengetahui tanggapan mahasiswa mengenai penguasaan materi (Intelegensi), minat dan motivasi serta latar belakang sosial terhadap kesulitan belajar mahasiswa dalam pembelajaran IPS.

Pada penelitian ini, pedoman wawancara hanya berisi garis besar materi yang hendak diwawancarai atau lebih jelasnya, hanya berisi poin-poin penting dari fokus atau aspek fokus yang perlu ditanyakan dalam wawancara. Hasil wawancara dapat terekam dengan baik, dan peneliliti telah memiliki bukti telah melakukan wawancara kepada informan atau sumber data maka diperlukan bantuan alat-alat seperti buku catatan, tape recorder atau alat perekam (suara dan gambar) lainnya.

2. Rekaman

Adalah metode pengumpulan data berupa rekaman lansung atau audio yang merupakan jawaban mahasiswa berdasarkan pertanyaan yang diberikan oleh peneliti. Dalam melakukan penelitian peneliti melakukan wawancara dengan pihak terkait yang dianggap perlu untuk dikumpulkan datanya. Alat perekam suara juga digunakan untuk melengkapi catatan-catatan wawancara. Dengan alat perekam suara sangat membantu peneliti dalam melengkapi jawaban yang tidak sempat tertulis, yaitu dengan cara memutar kembali hasil rekaman yang telah dilakukan. Rekaman dari data hasil rekaman tersebut maka, dideskripsikan dalam bentuk transkrip wawancara.

3. Dokumentasi

Dokumentasi merupakan cara lain untuk membantu dan melengkapi dat yang diperoleh peneliti selain melakukan wawancara. Format dokumentasi

digunakan untuk mengumpulkan data yang sifatnya sudah siap atau ada, tinggal diambil oleh pengumpul data atau peneliti. Adapun yang dilakukan peneliti adalah pengambilan gambar antara peneliti dan mahasiswa selama proses wawancara.

F. Teknik Pengolahan dan Analisis Data

Analisis data adalah proses mencari dan menyusun secara sistematis data yang diperoleh dari hasil wawancara, catatan lapangan dan dokumentasi dengan cara mengorganisasikan data kedalam kategori, menjabarkan kedalam unit-unit, melakukan sintesa, menyusun ke dalam pola, memilih mana yang penting dan mana yang akan dipelajari, dan membuat kesimpulan sehingga mudah dipahami oleh sendiri dan orang lain.⁵⁹

Adapun komponen dalam analisis model Miles dan Huberman yaitu:

1. Data Reduction (Reduksi Data)

Data yang diperoleh dari lapangan cukup banyak, untuk itu maka perlu dicatat secara teliti dan rinci. Mereduksi data berarti merangkum, memilih hal-hal yang pokok, memfokuskan pada hal-hal yang penting, dicari tema dan polanya dan membuang yang tidak perlu. Dengan demikian data yang telah direduksi akan memberikan gambaran yang jelas dan mempermudah peneliti untuk melakukan pengumpulan data selanjutnya, dan mencari bila diperlukan.⁶⁰

2. Data Display (Penyajian Data)

Setelah data direduksi, maka langkah selanjutnya mendisplaykan data. Dalam penelitian kualitatif, penyajian data bisa dilakukan dalam bentuk uraian singkat, bagan, hubungan antara kategori, flowchart dan sejenisnya. Yang paling

⁵⁹Sugiyono, *Metode Penelitian Kuantitatif, Kualitatif, dan R&D* (Bandung: Alfabeta, 2015) Cet XXI, h. 335.

⁶⁰Sugiyono, *Metode Penelitian Pendidikan*, h. 338.

sering digunakan untuk menyajikan data dalam penelitian kualitatif adalah dengan teks yang bersifat naratif.⁶¹

3. Conclusion Drawing/Verification (Penarikan Kesimpulan)

Langkah ketiga dalam analisis data adalah penarikan kesimpulan atau verifikasi kesimpulan awal yang masih dikemukakan bersifat sementara, dan akan berubah bila tidak ditemukan bukti yang kuat yang mendukung pada tahap pengumpulan data berikutnya. Tetapi apabila tahap kesimpulan yang dikemukakan pada tahap awal, didukung oleh bukti-bukti yang valid dan konsisten saat peneliti kembali ke lapangan mengumpulkan data, maka kesimpulan yang dikemukakan merupakan kesimpulan yang kredibel.⁶²

Berdasarkan uraian di atas, dalam menganalisa data ini digunakan cara berfikir sintetik dalam mengambil kesimpulan analisis dengan jalan induktif yaitu bertitik tolak pada pengetahuan atau pendapat individu dan dirangkaikan sehingga menjadi pengetahuan yang sifatnya umum yang ditentukan dari hasil persentase yang paling besar, sehingga dengan cara ini akan menghasilkan suatu kesimpulan yang objektif dan dapat dijadikan sebagai fakta untuk membuktikan kebenaran hipotesis. Pada kegiatan ini nantinya akan menghasilkan deskripsi mengenai Kesulitan Belajar pembelajaran Ips Mahasiswa Prodi Pendidikan Guru Madrasah Ibtidaiyah Fakultas Tarbiyah dan Keguruan Uin Alauddin Makassar.

G. Pengujian Keabsahan Data

Dalam penelitian kualitatif perlu ditetapkan keabsahan data untuk menghindari terjadinya data yang bias atau tidak valid. Hal ini dilakukan untuk

⁶¹Sugiyono, *Metode Penelitian Pendidikan*, h. 341.

⁶²Sugiyono, *Metode Penelitian Pendidikan*, h. 345.

menghindari adanya jawaban dan informan yang tidak jujur. Kriteria yang dilakukan harus memenuhi empat komponen dari kriteria *credibility* yaitu:⁶³

1. *Persistent Observation* atau observasi yang dilakukan terus menerus adalah suatu teknik yang digunakan untuk memahami suatu gejala yang lebih mendalam. Dengan teknik maka peneliti akan dapat menetapkan aspek-aspek mana yang penting dan yang tidak dan kemudian memusatkan perhatian kepada aspek-aspek yang relevan dengan topic penelitian.
2. *Triangulasi* atau melihat sesuatu dari berbagai sudut, artinya bahwa verifikasi dari penemuan dengan menggunakan berbagai sumber data dan berbagai metode pengumpulan data. Dalam hal ini penulis menyebutkan sebagai *multyangulation* mengingat tidak hanya terbatas tiga sudut, tetapi bisa lebih atau bahkan boleh hanya dua sudut saja kalau memang dirasa cukup dan atau tidak memungkinkan menambah menjadi tiga sudut.
3. *Member check* salah satu teknik yang amat penting untuk meningkatkan kredibilitas hasil penelitian kualitatif adalah melibatkan partisipan (subyek) untuk mereviwnya. Proses ini dilakukan dengan jalan melibatkan subyek mereview data/informasi, interpretasi dan laporan hasil penelitian yang telah disiapkan oleh peneliti. Apabila partisiapn (subyek) setuju terhadap semua yang dilaporkan peneliti maka kesimpulan hasil penelitian dapat dikatakan *credible*.
4. *Referensial Adequacy Checks* ini termasuk pengarsipan data yang dikumpulkan selama penelitian lapangan. Arsip-arsip ini akan digunakan sebagai bahan referensi untuk mengecek apakah menyangsikan atau tidak. Apabila ada kesesuain antara data/informasi dan kesimpulan-kesimpulan

⁶³Hardani, dkk, *Metode Penelitian Kualitatif & Kuantitatif* (Yogyakarta: Pustaka Ilmu, 2020) , h. 202-204.

hasil penelitian (melalui proses validasi) maka dapat dikatakan bahwa kesimpulan ini dapat dipercaya (*credible*).

Pengujian keabsahan data dalam penelitian ini menggunakan teknik triangulasi yaitu teknik pengujian keabsahan data dengan memanfaatkan sesuatu yang lain dari luar data yang ada untuk kepentingan pengujian keabsahan data atau sebagai bahan perbandingan terhadap data yang ada. Triangulasi dilakukan dan digunakan mengecek keabsahan data yang terdiri dari sumber, metode dan waktu.⁶⁴

Pengujian keabsahan data yang dilakukan dalam penelitian ini, yakni menggunakan triangulasi waktu yaitu dengan menggunakan waktu yang dilakukan dengan cara melakukan pengecekan wawancara, observasi dalam waktu dan situasi yang berbeda untuk menghasilkan data yang valid sesuai dengan masalah penelitian.

⁶⁴Sanafiah Faisal, *Metodologi Penelitian Sosial* (Cet. I; Jakarta: Erlangga, 2001), h. 33.

BAB IV

HASIL DAN PEMBAHASAN

A. Hasil Penelitian

Penelitian ini tentang kesulitan belajar mahasiswa jurusan pendidikan guru madrasah ibtidaiyah. Penelitian ini bertujuan untuk mendeskripsikan jenis kesulitan belajar mahasiswa dan faktor-faktor yang mempengaruhi kesulitan belajar Pembelajaran IPS yaitu dengan menggunakan lembar pedoman wawancara dan rekaman suara. Subjek penelitian ini adalah mahasiswa pendidikan guru madrasah ibtidaiyah kelas 3 dan 4 angkatan 2017 yang berjumlah 10 orang yang merupakan perwakilan dari kelas tersebut.

Hasil penelitian ini diperoleh dengan teknik wawancara dengan informan sebagai bentuk pencarian data dan dokumentasi langsung yang kemudian peneliti analisis. Agar peneliti ini lebih objektif dan akurat, peneliti melakukan uji keabsahan data seperti merekam pembicaraan pada saat wawancara. Untuk tahap analisis, yang dilakukan oleh peneliti adalah membuat daftar pertanyaan untuk wawancara, pengumpulan data, dan analisis data yang dilakukan sendiri oleh peneliti.

Berdasarkan hasil wawancara dengan narasumber atau informan, maka peneliti dapat menganalisis tentang letak bentuk kesulitan belajar dan faktor-faktor penghambat belajar yang dialami oleh mahasiswa pada pembelajaran IPS.

1. Bentuk Kesulitan Belajar Pembelajaran IPS Mahasiswa Prodi Pendidikan Guru Madrasah Ibtidaiyah Fakultas Tarbiyah dan Keguruan UIN Alauddin Makassar

Kesulitan belajar merupakan suatu kondisi tertentu yang ditandai dengan adanya hambatan-hambatan dalam mencapai tujuan pembelajaran, sehingga memerlukan suatu usaha yang lebih giat untuk mengatasinya.

Proses belajar mengajar di instansi pendidikan, terkhusus Perguruan Tinggi sering kali dijumpai beberapa mahasiswa yang mengalami kesulitan belajar merupakan suatu fenomena umum yang khas dalam proses pembelajaran, terutama dalam pembelajaran mata kuliah Pembelajaran IPS. Berikut hasil penelitian peneliti dengan mahasiswa Pendidikan Guru Madrasah Ibtidaiyah yaitu:

Berikut beberapa pernyataan dari mahasiswa mengenai kesulitan belajar yang mereka alami diantaranya yaitu:

Berdasarkan wawancara dari informan inisial H menyatakan bahwa Pembelajaran IPS merupakan pembelajaran yang materinya sangat luas atau kompleks sehingga lumayan sulit untuk mempelajari semuanya.⁶⁵

Selanjutnya, pernyataan dari HT menyatakan bahwa yang namanya pembelajaran seharusnya mahasiswa itu harus dibekali cara-cara mengajar khususnya Pembelajaran Ilmu Pengetahuan Sosial itu sendiri.⁶⁶

Berikutnya, inisial NJ juga merasakan hal yang sama di mana ia mengalami kesulitan dikarenakan tidak tersampainya materi dengan baik karena kurangnya minat belajar terhadap pembelajaran tersebut. Dan untuk penguasaan materi ia mengatakan bahwa ada beberapa yang ia pahami dan juga ada beberapa yang tidak dipahami, tergantung dari cara dosen menyampaikan materinya.⁶⁷

Kemudian, informan dengan inisial NA mengatakan bahwa ia juga mengalami kesulitan pada saat mengikuti pembelajaran IPS dikarenakan Pembelajaran IPS hanya bersifat teori saja dan kurangnya melakukan praktik dan ia juga menambahkan bahwa ia kurang berminat diakibatkan materi IPS yang terlalu

⁶⁵Hardianti (21 tahun), Mahasiswa PGMI angkatan 2017, *Wawancara*, Samata, 24 Agustus 2021.

⁶⁶Hatmawati (22 tahun) Mahasiswa PGMI angkatan 2017, *Wawancara*, Samata 29 Agustus 2021.

⁶⁷Nurjanah (23 tahun), Mahasiswa PGMI angkatan 2017, *Wawancara*, Samata 30 Agustus 2021.

banyak dan kadang-kadang membuatnya kurang berkonsentrasi dalam pembelajaran.⁶⁸

Dan informan dengan inisial TMG menyatakan bahwa namanya setiap pembelajaran pasti ada kesulitannya, namun kesulitan yang paling dirasakan ialah kurangnya dilakukan praktek secara langsung hanya bersifat teoritis dan untuk penguasaan materinya ada beberapa materinya yang bisa dipahami dan begitupun sebaliknya, yang namanya IPS materinya sangat luas jadi hanya sedikit yang bisa dipahami.⁶⁹

Berdasarkan wawancara dengan informan, terkait pemahaman materi pada pembelajaran IPS, pada saat proses pembelajaran berlangsung mahasiswa belum mencapai tingkat penguasaan (*level of mastery*) sehingga tergolong ke dalam (*lower group*) di karenakan mahasiswa masih kesulitan dalam memahami materi, mereka hanya dapat memahami materi sebaiaian saja, dan selanjutnya untuk penguasaan materi mahasiswa kesulitan pada saat pembelajaran berlangsung dikarenakan ada beberapa mata kuliah yang di ikuti setiap hari sehingga mahasiswa kesulitan dalam menguasai materi pada pembelajaran IPS.

Dalam hal ini yang dialami oleh mahasiswa adalah hal pemahaman atau ranah kognitif mahasiswa mengenai pembelajaran IPS, lebih disebabkan karena mahasiswa kurang mengulangi pembelajaran sehingga kurang untuk menguasai pembelajaran dan akibatnya hanya beberapa materi yang dipahami oleh mahasiswa.

⁶⁸Nurazizah (21 tahun), Mahasiswa PGMI angkatan 2017, *Wawancara*, Samata 3 September 2021.

⁶⁹Tis'a M Gorang, (22 tahun) Mahasiswa PGMI angkatan 2017, *Wawancara*, Samata 2 September 2021.

2. Faktor-Faktor Yang Mempengaruhi Kesulitan Belajar Pembelajaran IPS Prodi Pendidikan Guru Madrasah Ibtidaiyah Fakultas Tarbiyah dan Keguruan UIN Alauddin Makassar.

Berdasarkan hasil wawancara peneliti dengan beberapa narasumber mahasiswa jurusan prodi pendidikan guru madrasah ibtidaiyah dan sesuai dengan rumusan masalah yang peneliti angkat, pada bagian ini peneliti akan menjelaskan mengenai faktor-faktor penghambat belajar mahasiswa pada mata kuliah Pembelajaran IPS yaitu:

a. Minat Belajar

Hal tersebut sesuai dengan pendapat informan dengan inisial NJ menyatakan:

“50% tertarik, dari dulu saya tidak terlalu suka dengan pembelajaran IPS. Meski tidak terlalu suka, tapi saya selalu mengikuti pembelajaran IPS untuk menambah wawasan terkait dengan IPS”⁷⁰

Informan dengan inisial AN menyatakan:

“Lebih disebabkan dengan tingkat dan minat belajar yang rendah, karena terlalu banyak materi yang disampaikan sehingga saya malas membaca”⁷¹

b. Konsentrasi Belajar

Informan dengan inisial IS menyatakan:

“Kurang, karena di dalam kelas kebanyakan mahasiswa sehingga menyebabkan kurangnya konsentrasi dalam pembelajaran”.⁷²

c. Kurangnya Pengulangan Materi

⁷⁰Nurjanah (23 tahun) Mahasiswa PGMI angkatan 2017, *Wawancara*, Samata 30 Agustus 2021.

⁷¹Ainu Ningsih (21 tahun), Mahasiswa PGMI angkatan 2017, *Wawancara*, Samata 3 September 2021.

⁷²Isra (21 tahun) Mahasiswa PGMI angkatan 2017, *Wawancara*, Samata 8 September 2021.

Hal ini sesuai dengan jawaban dari inisial NAB dan NJ yang menyatakan bahwa:

“Tidak, kecuali ada tugas”⁷³

Selanjutnya pernyataan selanjutnya oleh informan NH menyatakan bahwa:

“Kebanyakan tidak mengulang, tapi terkadang juga mengulang”.⁷⁴

Kemudian pernyataan dari informan dengan inisial SW yang menyatakan bahwa:

“Tidak, karena belajar lain di pembelajaran lain, sehingga tidak sempat membuka materi sebelumnya”.⁷⁵

Dari hasil-hasil wawancara peneliti dengan beberapa mahasiswa ada beberapa faktor yang memengaruhi mereka dalam belajar, seperti yang telah disebutkan diatas yaitu, minat belajar terhadap pembelajaran IPS masih kurang, konsentrasi belajar yang kurang diakibatkan oleh beberapa kondisi dalam lingkungan belajar mahasiswa dan kurangnya pengulangan materi.

B. Pembahasan

1. Bentuk Kesulitan Belajar Pembelajaran IPS Mahasiswa Prodi Pendidikan Guru Madrasah Ibtidaiyah Fakultas Tarbiyah dan Keguruan UIN Alauddin Makassar

Dalam penelitian ini ada dua yang menjadi kesulitan belajar yang dialami oleh mahasiswa dalam pembelajaran IPS yaitu kemampuan memahami dan kemampuan ranah kognitif;

⁷³Nurasyah Bulqist Rahman & Nurjannah (21 tahun) Mahasiswa PGMI angkatan 2017, *Wawancara*, Samata 31 Agustus 2021.

⁷⁴Nurhayana (21 tahun) Mahasiswa PGMI angkatan 2017, *Wawancara*, Samata 8 September 2021.

⁷⁵Sri Wahyuni (21 tahun) Mahasiswa PGMI angkatan 2017, *Wawancara*, Samata 30 Agustus 2021.

a. Kemampuan Memahami

Kemampuan (*ability*) adalah kecakapan atau potensi menguasai suatu yang merupakan bawaan sejak lahir atau merupakan hasil latihan atau praktek dan digunakan untuk mengerjakan sesuatu yang diwujudkan melalui tindakannya.

b. Kemampuan Ranah Kognitif

Kognitif adalah sebuah istilah yang digunakan oleh psikologi untuk menjelaskan semua aktivitas mental yang berhubungan dengan persepsi, pikiran, ingatan, dan pengolahan, informasi yang memungkinkan seseorang memperoleh pengetahuan, memecahkan, masalah, dan merencanakan masa depan, atau semua proses psikologis yang berkaitan dengan bagaimana individu mempelajari, memperhatikan, mengamati, membayangkan memperkirakan, menilai, meikirkan lingkungannya.

Perkembangan kognitif merupakan perkembangan dari pikiran, pikiran merupakan bagian dari otak, bagian yang digunakan untuk bernalar, berpikir dan memahami sesuatu. Kemampuan kognitif sering kali berkembang dan sering kali kita menyebutkan dengan istilah lebih intelektual dan cerdas.⁷⁶

Dalam hal ini yang dialami oleh mahasiswa adalah hal pemahaman atau ranah kognitif mahasiswa mengenai pembelajaran IPS, lebih disebabkan karena mahasiswa kurang mengulangi pembelajaran sehingga kurang untuk menguasai pembelajaran dan akibatnya hanya beberapa materi yang dipahami oleh mahasiswa.

2. *Faktor-Faktor Yang Mempengaruhi Kesulitan Belajar Pembelajaran IPS Prodi Pendidikan Guru Madrasah Ibtidaiyah Fakultas Tarbiyah dan Keguruan UIN Alauddin Makassar.*

⁷⁶Rasmita, *Pintar Soft Skill Membentuk Pribadi Unggul*. (Bandung: Badaouse Media, 2009), h. 56.

Berdasarkan hasil wawancara peneliti dengan beberapa narasumber mahasiswa jurusan prodi pendidikan guru madrasah ibtidaiyah dan sesuai dengan rumusan masalah yang peneliti angkat, pada bagian ini peneliti akan menjelaskan mengenai faktor-faktor yang mempengaruhi belajar mahasiswa pembelajaran IPS yaitu:

Faktor-faktor yang mempengaruhi kesulitan belajar yang tergolong dalam faktor psikologis adalah intelegensi minat, bakat, motif, kematangan dan kesiapan.⁷⁷

1. Kurangnya Minat dalam Belajar

Minat adalah suatu kecenderungan untuk memberikan perhatian dan bertindak terhadap orang, aktivitas tau situasi yang menjadi objek dari minat tersebut dengan disertai perasaan senang.⁷⁸

Minat juga dapat diartikan sebagai suatu dorongan yang menyebabkan terikatnya perhatian individu pada objek tertentu seperti pekerjaan, pelajaran, benda dan orang. Minat berhubungan dengan aspek kognitif, afektif dan motorik dan merupakan sumber motivasi untuk melakukan apa yang diinginkan.

Minat berhubungan dengan sesuatu yang menguntungkan dan dapat menimbulkan kepuasan bagi dirinya. Kesenangan merupakan minat yang sifatnya sementara. Adapun minat bersifat tetap (*persistent*) dan nada unsur memenuhi kebutuhan dan memberikan kepuasan. Semakin sering minat diekspresikan dalam kegiatan akan semakin kuat minat tersebut, sebaliknya minat akan menjadi pupus kalau tidak ada kesempatan untuk mengekspresikannya.⁷⁹

⁷⁷Slameto, *Belajar dan Faktor-faktor yang Mempengaruhi*, h. 55.

⁷⁸Sudirman Sommeng, *Psikologi Umum dan Perkembangan*, h. 122.

⁷⁹Yudrik Jahja, *Psikologi Perkembangan*. (Cet. III; Jakarta: Kharisma Putra Utama, 2013), h. 63.

Kurangnya minat akan mempengaruhi belajar, adapun kurangnya minat belajar mahasiswa dikarenakan ilmu yang dipelajari waktu SMA kebanyakan mengambil jurusan IPA dibandingkan jurusan IPS sehingga pada saat kuliah mereka kurang berminat mengikuti mata kuliah Pembelajaran IPS.

2. Kurangnya Konsentrasi

Konsentrasi adalah suatu proses pemusatan pikiran kepada objek tertentu. Dengan adanya pengertian tersebut., timbulah suatu pengertian lain bahwa di dalam melakukan konsentrasi, orang harus berusaha keras agar segenap perhatian pancaindera dan pikirannya hanya boleh fokus pada suatu objek saja. Panca indera, khususnya mata dan telinga tidak boleh terfokus kepada hal-hal lain, pikiran tidak boleh memikirkan dan teringat masalah-masalah lain.⁸⁰

Konsentrasi merupakan suatu proses pemusatan pikiran terhadap suatu objek tertentu. Berarti tindakan atau pekerjaan itu dilakukan dengan sungguh-sungguh dengan memusatkan seluruh panca indra yang kita miliki bahkan yang bersifat abstrak sekalipun seperti perasaan. Konsentrasi ketika mendengar guru atau dosen menyampaikan materi saat proses pembelajaran berlangsung yang harus kita lihat, dengar dan simak dengan sungguh-sungguh, bertanya-tanya bila diperlukan, mencatat bila terdapat pembahasan yang sangat penting agar maksud maupun tujuan yang disampaikan dapat kita terima dengan baik.

Peneliti mengutip salah satu jurnal yang dibuat oleh Ali Agus, dalam jurnal tersebut dikatakan bahwa waktu belajar/kuliah di pagi hari cenderung memiliki hasil belajar yang lebih baik dibandingkan kuliah di siang hari dan kemampuan dan motivasi belajar para mahasiswa di pagi hari cenderung lebih baik dibandingkan dengan mereka yang kuliah di siang hari.⁸¹

⁸⁰Thursan Hakim, *Mengatasi Gangguan Konsentrasi*, (Jakarta: Puspa Swara, 2003), h. 1.

⁸¹Ali Agus “Analisa Pengaruh Perbedaan Waktu Belajar Terhadap Hasil Belajar Bahasa Inggris Mahasiswa” *Jurnal Ilmiah Bina Edukasi*, 1 No. 2, (2021): h. 18.

Oleh karena itu peneliti menyimpulkan bahwa kurangnya konsentrasi mahasiswa dalam belajar karena pengaruh waktu belajar. Salah satu kurangnya konsentrasi mahasiswa dalam belajar ialah pembelajaran yang dilakukan pada siang hari akibatnya, mahasiswa mudah mengantuk dan kurang fokus. Rasa kantuk yang selalu datang, jelas akan mengganggu aktivitas, dan dampak pada produktivitas, kreativitas, kemampuan analisis dan stabilisasi emosi menurun. Rasa kantuk ini dapat menjadi masalah jika terjadi pada mahasiswa saat mengikuti perkuliahan di ruang kelas atau pada saat mahasiswa dalam proses belajar mengajar.

3. Latihan dan Ulangan (kurangnya pengulangan materi pembelajaran)

Pengulangan materi pelajaran adalah suatu aktivitas untuk mengatasi masalah kelupaan dengan cara mengulang materi pelajaran yang telah disampaikan guru atau dosen melalui proses masukannya informasi ke dalam memori jangka panjang.

Menurut teori psikologi daya, belajar adalah melatih daya-daya yang ada pada manusia yang terdiri atas mengamati, menanggapi, mengingat, mengkhayal, merasakan, berpikir, dan sebagainya. Dengan mengadakan pengulangan, maka daya-daya tersebut akan berkembang. Berangkat dari salah satu hukum belajarnya, "*law of exercise*", Thorndike mengemukakan bahwa belajar ialah pembentukan hubungan antara stimulus dan respon, dan pengulangan terhadap pengamatan-pengamatan itu memperbesar peluang timbulnya respon benar.⁸²

Karena terlatih seringkali mengulangi sesuatu, maka kecakapan dan pengetahuan yang dimilikinya dapat menjadi makin dikuasai dan makin mendalam.

⁸²Rusman, *Belajar dan Pembelajaran Berorientasi Standar Proses Pendidikan*. h. 96.

Sebaliknya, tanpa latihan pengalaman-pengalaman yang telah dimilikinya dapat menjadi hilang atau berkurang.⁸³

Kurangnya pengulangan materi dapat menyebabkan sulit dalam belajar, ini dialami oleh mahasiswa Prodi PGMI. Mahasiswa tidak mengulangi kembali materi pembelajaran yang telah diajarkan oleh dosen. Alasan mahasiswa tidak mengulang materi pembelajaran ialah rasa enggan/malas untuk membuka kembali materi pembelajaran dan juga banyak mata kuliah yang dipelajari pada tiap harinya, sehingga sulit untuk mengulang kembali materi yang telah diajarkan.



⁸³Sudirman Sommeng, *Psikologi Umum dan Perkembangan*, h. 86.

BAB V

PENUTUP

A. Kesimpulan

Berdasarkan hasil penelitian dan pembahasan yang telah didapatkan maka dapat disimpulkan

1. Bentuk kesulitan belajar pembelajaran IPS mahasiswa prodi pendidikan guru madrasah ibtdaiyah Fakultas Tarbiyah dan Keguruan UIN Alauddin Makassar yaitu pemahaman atau ranah kognitif mahasiswa mengenai pembelajaran IPS, lebih disebabkan karena mahasiswa kurang mengulangi pembelajaran sehingga kurang untuk menguasai pembelajaran dan akibatnya hanya beberapa materi yang dipahami oleh mahasiswa.
2. Faktor-faktor yang mempengaruhi kesulitan belajar pembelajaran IPS mahasiswa prodi pendidikan guru madrasah ibtdaiyah Fakultas Tarbiyah dan Keguruan UIN Alauddin Makassar ialah: yaitu kurangnya minat terhadap belajar pembelajaran IPS, kurangnya konsentrasi mahasiswa dalam belajar, dan kurangnya pengulangan materi pembelajaran yang menjadi salah satu penyebab kesulitan mahasiswa dalam belajar.

B. Implikasi Penelitian

Atas dasar hasil penelitian, serta kesimpulannya yang telah diuraikan di atas maka peneliti mengajukan saran diantaranya:

1. Bagi Mahasiswa, terkhusus mahasiswa Prodi PGMI Fakultas Tarbiyah dan Keguruan UIN Alauddin Makassar sebaiknya meningkatkan motivasi untuk giat belajar dan memperhatikan pelajaran yang disampaikan oleh dosen, agar lebih memahami materi Pembelajaran IPS. Mahasiswa juga sebaiknya membentuk kelompok belajar dilingkungan tempat tinggal agar dapat

berdiskusi dan belajar secara bersama-sama untuk menyelesaikan kesulitan dalam Pembelajaran IPS.

2. Bagi jurusan atau dosen, untuk mengatasi bentuk dan faktor kesulitan belajar mahasiswa yaitu agar dapat memfasilitasi atau melengkapi kebutuhan mahasiswa dalam mengimplementasikan pada saat proses perkuliahan.
3. Bagi peneliti selanjutnya, penelitian ini dapat dijadikan bahan untuk dikaji sehingga dapat dimanfaatkan sebagai bahan perbandingan untuk penelitian yang selanjutnya. Sehingga perlu adanya penelitian yang mendalam yang melakukan kajian lebih mendalam terhadap kesulitan belajar dan faktor-faktor yang mempengaruhi kesulitan belajar mahasiswa pada Pembelajaran IPS.



DAFTAR PUSTAKA

- Abdurrahman, Mulyono. *Anak Berkesulitan Belajar*. Jakarta: Rineka Cipta, 2012.
- Abdurrahman, Mulyono. *Pendidikan Bagi Anak Berkesulitan Belajar*. Jakarta: Dedikbud dan Rineka Cipta, 1999.
- Afnibar dkk. “Analisis Kesulitan Belajar Mahasiswa dalam Kuliah Online (Studi pada Mahasiswa Bimbingan Konseling Islam UIN Imam Bonjol Padang)” *Al-Irsyad Jurnal Bimbingan Konseling* 11, no. 2 (2020)
- Agus, Ali. “Analisa Pengaruh Perbedaan Waktu Belajar Terhadap Hasil Belajar Bahasa Inggris Mahasiswa” *Jurnal Ilmiah Bina Edukasi*, 1 No. 2, (2021)
- Al-Abbasyi, Moh Athiyah. *Dasar-dasar Pokok Pendidikan Islam*. Jakarta: 2002.
- Arikunto, Suharismi. *Manajemen Penelitian*. Cet. VII; Jakarta: Rineka Cipta, 2008.
- Bungin, Burhan. *Metode Penelitian Sosial*. Surabaya: Airlangga University Press, 2006.
- Creswell, John W. *Research Design Pendekatan Kualitatif, Kuantitatif, da Mixed*. Cet II; Yogyakarta: Pustaka Belajar, 2012.
- Dahar, Wilis. *Teori Belajar dan Pembelajaran*. Cet I; Bandung: Erlangga, 2011.
- Dalyono, M. *Psikologi Pendidikan*. Jakarta: Rineka Cipta, 2009.
- Endayani, Henni. *Pengembangan Materi Ajar Ilmu Pengetahuan Sosial*. Jurnal UINSU Vol. 1 No 1, 2017.
- Faisal, Sanafiah. *Metodelogi Penelitian Sosial*. Cet. I; Jakarta: Erlangga, 2001.
- Hamdani. *Strategi Belajar Mengajar*. Bandung: Pustaka Setia, 2011.
- Hardani & Dkk. *Metode Penelitian Kualitatif & Kantitatif*. Yogyakarta: Pustaka Ilmu, 2020.
- Hidayat, Syarif. *Tes Diagnostik Atasi Siswa Sulit Belajar*. Suplemen Teropong, 2004.
- Iqbal, Hasan M. *Pokok-pokok Materi Metodelogi Penelitian dan Aplikasinya*. Jakarta: Galia Indonesia, 2002.
- Ismail. “Diagnosis Kesulitan Belajar Siswa dalam Pembelajaran Aktif di Sekolah” *Jurnal Edukasi* 2, no.1 (Januari 2016).
- Karyati, “Identifikasi Kesulitan Belajar bagi Mahasiswa pada Prodi Pendidikan Pancasila dan Kewarganegaraan”, *Jurnal Cakrawala Pendidikan*, vol 16 no.(2014).<http://journal.unnes.ac.id/sju/index.php/eeaj/article/view/6761/4841>. (Diakses 21 September 2021).
- K, Roestiyah N. *Didaktik dan Metodik*. Cet I; Jakarta: Bina Aksara, 1982.
- M. A, Lexy J. Moleong. *Metodelogi Penelitian Kualitatif Edisi Revisi*. Bandung: Remaja Rosdakarya Offest, 2014.
- Makmun, Abin Syamsudin. *Psikologi Pendidikan: Perangkat Sistem Pengajaran Modul*. Cet. IX; Yokyakarta: Remaja Rosdakarya, 2007.
- Mudjiono, Dimiyati. *Belajar dan Pembelajaran*. Jakarta: Rineka Cipta, 2007.
- Mulyadi. *Diagnosis Kesulitan Belajar*. Yogyakarta: Nuha Litera, 2010.

- Mustamin, Muh Khalifah, dkk. *Metode Penelitian Pendidikan*. Makassar : CV Berkah Utami, 2009.
- Eti Nurhayati, *Psikologi Pendidikan Inovatif* . Yogyakarta: Pustaka Belajar, 2011.
- Rahman, Ulfiani. *Memahami Psikologi Dalam Pendidikan Teori dan Aplikasi*. Makassar: Alauddin University Press, 2014.
- Rahmaniah, Aniek. Pengembangan Pembelajaran Ilmu Pengetahuan Sosial pada Pendidikan Dasar *Jurnal Madrasah* 5 no 1 (Juli-Desember 2012).
- Rahmat, Pupu Saeful. *Psikologi Pendidikan*. Jakarta: Bumi Aksara. 2018.
- Saat, Sulaiman dan Siti Mania. *Pengantar Metodologi Penelitian: Panduan Bagi Peneliti Pemula*. Sibuku, 2018..
- Rusman, *Belajar dan Pembelajaran Berorientasi Standar Proses Pendidikan*. Jakarta: Prenadamedia Group, 2018
- Sistem Pendidikan Nasional, *Undang-Undang RI No. 22 Tahun 2003*. Cet. 1; Bandung: Fokus Media.
- Sobagyo, P. Joko. *Metode Penelitian Dalam Teori dan Praktek*. Jakarta: Rineka Cipta, 1997.
- Soepranto, J. *Metode Ramalan Kualitatif*. Jakarta: Rineka Cipta, 1993
- Suardi, Moh. *Belajar dan Pembelajaran*. Yogyakarta: Deepublish, 2018.
- Subini, Nini. *Mengatasi Kesulitan Belajar Pada Anak*. Yogyakarta: Jayalitera, 2011.
- Sudjana, Nana dan Ibrahim. *Penelitian dan Penilaian Pendidikan*. Bandung: Sinar Baru Algensindo, 2009.
- Sugiyanto. *Psikologi Pendidikan Diagnostik Kesulitan Belajar*. Yogyakarta: Universitas Negeri Yogyakarta.
- Sugiyono. *Metode Penelitian Pendidikan: Metode Pendekatan Kualitatif, Kuantitatif, dan R&D*. Cet. XXI; Bandung: Alfabeta, 2015.
- Susanto, Ahmad. *Teori Belajar dan Pengembangan di Sekolah Dasar*. Jakarta: Prenada Media Grup, 2013.
- Supardan, Dadang. *Pembelajaran Ilmu Pengetahuan Sosial*. Jakarta: Bumi Aksara, 2015.
- Suryaberata, Sumadi. *Psikologi Pendidikan*. Cet II; Jakarta: Raja Grafindo, 2002.
- Suyono & Hariyanto, *Belajar dan Pembelajaran*. Bandung: Remaja Rosdakarya, 2014.
- Syah, Muhibin. *Psikologi Belajar*. Jakarta: Rajawali Pers, 2009.
- Thohir, Noorhadi dan Basuki Haryono. *Rehabilitasi dan Remediasi*. Sukarta: Pusat Penelitian dan Rehabilitasi dan Remediasi Lembaga Penelitian UNS, 1996.
- Usman, Husaini, dan Purnomo Setiady Akbar. *Metodologi Penelitian Sosial*. Cet. I; Jakarta: PT Bumi Aksara, 2008.
- Wahid, Murini *Metodologi Pembelajaran IPS Pengembangan Standar Proses Pembelajaran IPS di Sekolah/Madrasah*. Yogyakarta: Ar-Ruzz Media, 2017.

- Wahyuni, Yusri dan Rieke Alyusfitri. "Analisis Diagnostik Kesulitan Belajar Mahasiswa PGSD pada Mata Kuliah Konsep Dasar Matematika II", *Al-Jabar: Jurnal Pendidikan Matematika* 8, no 2 (2017).
- Walgito, Bimo. *Pengantar Psikologi Umum*. Yogyakarta: Andi, 1989.
- Yasin, Muhammad. "Diagnosis Kesulitan Belajar Mahasiswa Ditinjau Dari Pembelajaran Matematika" *Skripsi*. Lampung: Program Studi Matematika Fakultas Tarbiyah dan Keguruan Universitas Islam Negeri Raden Intan Lampung, 2017.
- Yudhawati, Ratna & Dany Haryanto, *Teori-teori Dasar Psikologi Pendidikan*. Jakarta: Prestasi Pustakarya, 2011.
- Yuline. "Mengenal Layanan Identifikasi Kesulitan Belajar dan Diagnosis Kesulitan Belajar serta Hambatannya dalam Proses Belajar Mengajar di Sekolah", *Jurnal Cakrawala Keendidikan* 6, no. 2 (2008).
- Winanda, Mela Wahyu . "Analisis Faktor-Faktor yang Mempengaruhi Kesulitan Belajar pada mata pelajaran Ekonomi kelas X IIS di SMAN 1 Trenggalek", <http://ejournal.unesa.ac.id/index.php/jupe/article/view/16310>. 7 Oktober 2021.



**L
A
M
P
I
R
A
N**

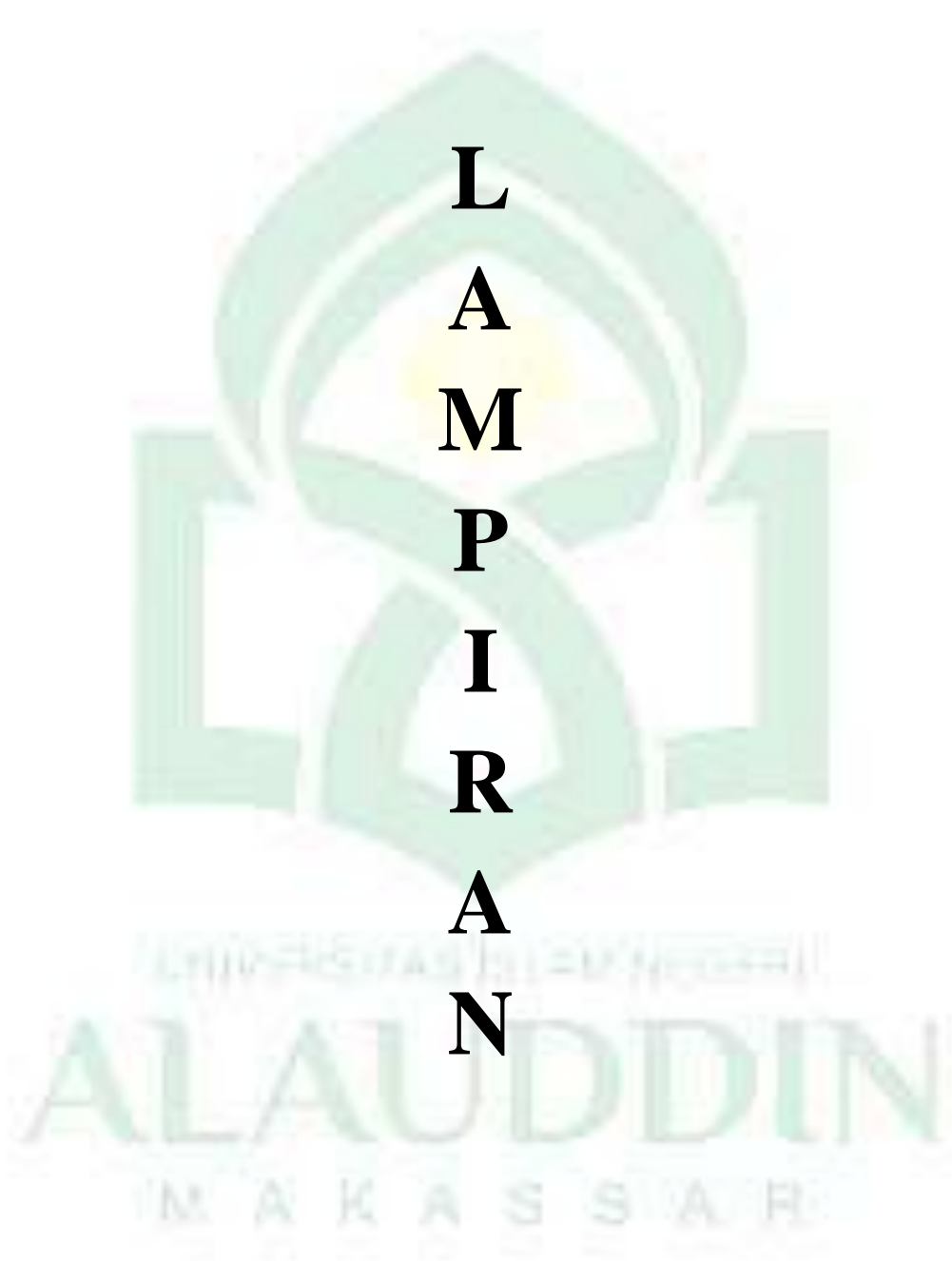

VISI

Menjadi pusat peradaban & pengembangan tenaga pendidik Madrasah Ibtidaiyah yang kompeten di kawasan timur Indonesia tahun 2025.

MISI

1. Menyiapkan calon tenaga pendidik yang kompeten & kompetitif;
2. Memperkuat lab School & Madrasah mitra;
3. Melakukan penelitian & pengembangan pendidikan dasar;
4. Melakukan transfer teknologi dan inovasi pembelajaran;
5. Bekerjasama dengan instansi dalam & luar Negeri.

TUJUAN

1. Menghasilkan lulusan yang kompeten & kompetitif dibidang pendidikan dasar & memiliki kecerdasan spiritual, emosional, intelektual, & integritas yang berkepribadian muslim;
2. Memperkuat lab School sebagai tempat penelitian & pengembangan pembelajaran;
3. Menghasilkan lulusan yang mampu menerapkan ilmu pengetahuan & keterampilan yang berbasis penelitian;
4. Mencetak sarjana Pendidikan Guru Madrasah Ibtidaiyah yang mampu mengembangkan & Menerapkan teknologi pembelajaran yang inovatif;
5. Menjalin kerjasama dengan instansi lain dalam & luar Negeri.



PGMI_UINAM



AL-AUDDIN
MADRASAH



**KEDAAAN MAHASISWA PENDIDIKAN GURU MADRASAH IBTIDAIYAH
FAKULTAS TARRBIYAH & KEGURUAN UIN ALAUDDIN MAKASSAR**

NO	Tahun Akademik	Semester	Calon Mahasiswa Baru						Mahasiswa Aktif						Mahasiswa tidak Aktif/Cuti			Mahasiswa yang selesai		
			Berkas Seleksi			Lulus Seleksi			Maba		Maba		Jumlah		Aktif/Cuti			Selesai		
			L	P	J	L	P	J	L	P	L	P	L	P	J	L	P	J		
1	2012/2013	Ganjil	9	350	587	38	68	128	38	61								9	25	18
		Genap																	3	21
2	2013/2014	Ganjil	185	383	568	21	58	79	21	59								11	10	21
		Genap																	8	8
3	2014/2015	Ganjil	318	493	810	12	40	77	17	40								4	18	22
		Genap																	12	11
4	2015/2016	Ganjil	308	517	725	16	30	71	16	30	18	284	19	199				17	15	28
		Genap									86	284	16	184				2	5	7
5	2016/2017	Ganjil	181	569	790	10	57	67	10	57	18	218	18	176				58	12	20
		Genap									48	187	18	147				7	8	16
6	2017/2018	Ganjil	187	622	809	7	81	88	7	81	61	281	18	122				9	34	43
		Genap									48	272	48	272	1	2	3	4	17	21

Sumber Data:
Berkas Seleksi Penerimaan Mahasiswa Baru

 **PGMI_UINAN**

UNIVERSITAS ISLAM ALAUDDIN
ALAUDDIN
MAKASSAR







DAFTAR RIWAYAT HIDUP



Mega Sulastri, lahir di Batok Desa Salama Kecamatan Reok Kabupaten Manggarai Provinsi Nusa Tenggara Timur pada tanggal 6 Agustus 1999, anak pertama dari pasangan yaitu ayah bernama Arsad Jeramu dan ibu bernama Mariama. Tamat sekolah dasar pada tahun 2011 di SD Negeri Reo II, MTs Negeri Reok tahun 2014 dan MA Negeri I Manggarai pada tahun 2017. Semasa Aliyah penulis pernah mendapatkan penghargaan dari mengikuti lomba KSM (Kompetensi Sains Madrasah) mata pelajaran Geografi pada tingkat Kabupaten, Provinsi dan Nasional.

Aktif di Organisasi Daerah yaitu PMMR (Persatuan Mahasiswa Muslim Reok) dan pernah aktif di HMJ (Himpunan Jurusan Pendidikan Guru Madrasah Ibtidaiyah).

Jejak pengabdian merupakan buku yang pernah ditulis oleh Mahasiswa PGMI Angkatan 2017, sekilas isi bukunya tentang pengabdian mahasiswa PGMI dalam mengajar siswa yang belum bisa membaca, menulis dan berhitung.

Akhir kata, penulis ucapkan terima kasih yang sedalam-dalamnya kepada pembaca dan semoga skripsi ini bermanfaat bagi kita semua.

