

**PERILAKU KEAGAMAAN ALUMNI PONDOK PESANTREN
AS'ADIYAH DAPOKO
(Studi Kasus di Desa Ulugalung Kecamatan Eremerasa Kabupaten Bantaeng)**



SKRIPSI

Diajukan untuk Memenuhi Salah Satu Syarat Meraih Gelar
Sarjana Sosiologi (S.Sos) Jurusan Sosiologi Agama
Fakultas Ushuluddin Filsafat dan Politik
UIN Alauddin Makassar

Oleh:

RADIN AYU HARTINA
NIM: 30400115102

**FAKULTAS USHULUDDIN FILSAFAT DAN POLITIK
UIN ALAUDDIN MAKASSAR**

2020

PERNYATAAN KEASLIAN SKRIPSI

Mahasiswa (i) yang bertanda tangan di bawah ini:

Nama : RADIN AYU HARTINA

NIM : 30400115102

Tempat/Tgl. Lahir : Bantaeng, 28 April 1996

Jurusan/Prodi : Sosiologi Agama

Fakultas : Ushuluddin, Filsafat dan Politik

Alamat : Samata

Judul : Perilaku Keagamaan Alumni Pondok Pesantren

As'adiyah Dapoko di Desa Ulugalung Kecamatan Eremerasa
Kabupaten Bantaeng

Menyatakan dengan sesungguhnya dan penuh kesadaran bahwa skripsi ini benar adalah hasil karya sendiri. Jika dikemudian hari terbukti bahwa ia merupakan duplikat, tiruan, plagiat, atau dibuat oleh orang lain, sebagian atau seluruhnya, maka skripsi dan gelar yang diperoleh karenanya batal demi hukum.

Samata, Agustus 2020

Penyusun,







RADIN AYU HARTINA
30400115102

PENGESAHAN SKRIPSI

Skripsi yang berjudul "Perilaku Keagamaan Alumni Pondok Pesantren As'adiyah Dapoko (Studi Kasus Di Desa Ulugalung Kecamatan Eremerasa Kabupaten Bantaeng)", yang disusun oleh Radin Ayu Hartina ,NIM:, 30400115102 mahasiswa Jurusan Sosiologi Agama pada Fakultas Ushuluddin dan Filsafat UIN Alauddin Makassar, telah diuji dan dipertahankan dalam sidang munaqasyah yang diselenggarakan pada hari Kamis , tanggal 27 Agustus 2020 M, bertepatan dengan 8 Muharam 1442 H, dinyatakan telah dapat diterima sebagai salah satu syarat untuk memperoleh gelar Sarjana Sosial (S.Sos) pada jurusan Sosiologi Agama (dengan beberapa perbaikan)

Gowa, 27 Agustus 2020 M
8 Muharam 1443 H

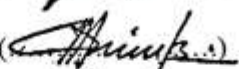
DEWAN PENGUJI:

Ketua	: Dr. Abdullah, M.Ag	
Sekretaris	: Dr. Asrul Muslim, S.Ag	
Munaqisy I	: Dr. Hj. Darmawati H, M.Hi	
Munaqisy II	: Hj. Suryani, S. Sos, M.Pd	
Pembimbing I	: Dr. Abdullah, M.Ag	
Pembimbing II	: Dr. Asrul Muslim, S. Ag	

Diketahui oleh:

Ustadz Usuluddin dan Filsafat
UIN Alauddin Makassar,



Samsin, S.Ag., M.Th.I

NIP: 197111251997031001

KATA PENGANTAR

بِسْمِ اللَّهِ الرَّحْمَنِ الرَّحِيمِ

Puji dan syukur penulis panjatkan kehadirat Tuhan Yang Maha Kuasa yang telah memberikan Rahmat dan Karunia-Nya kepada seluruh umat manusia. Sholawat dan Salam semoga selalu tercurahkan kepada junjungan Nabi besar Rasulullah Muhammad SAW, sang pemimpin agung yang selamanya menjadi teladan umat manusia, para sahabat, keluarganya serta pengikutnya yang suci sebagai penggenggam cahaya Islam hingga akhir zaman.

Berkat rahmat, taufik dan hidayah-Nyalah kepada seluruh umat manusia, sehingga penulis dapat menyelesaikan skripsi ini sebagai bentuk perjuangan selama penulis menuntut ilmu pada Jurusan Sosiologi Agama, Fakultas Ushuluddin, Filsafat dan Politik, UIN Alauddin Makassar, dengan judul **“Perilaku Keagamaan Alumni Pondok Pesantren As’adiyah Dapoko di Desa Ulugalung Kecamatan Eremerasa Kabupaten Bantaeng”**. Diajukan sebagai salah satu persyaratan untuk dapat memperoleh Gelar Sarjana Sosial pada Jurusan Sosiologi Agama, Fakultas Ushuluddin, Filsafat dan Politik, UIN Alauddin Makassar.

Penulis sangat menyadari dari awal hingga akhir penulisan skripsi ini telah banyak menerima bantuan dari berbagai pihak, berupa bimbingan, motivasi, pikiran, tenaga dan doa. Olehnya itu, selayaknya menyampaikan ucapan terima kasih sebesar-besarnya atas bantuan yang telah diberikan kepada penulis, untuk itu ucapan terima kasih yang tak terhingga dan penghargaan yang setinggi-

tingginya kepada Almarhum Ibunda tercinta Jasmi yang telah melahirkan, membesarkan, mengasuh, menyayangi, menasehati, mendidik, dan mendoakan penulis sejak lahir sampai akhir hayat dengan tulus, penuh kasih sayang dan pengorbanan lahir batin, sehingga dapat menyelesaikan studi dengan baik.

Ucapan terima kasih kepada Ayahanda Basir, dan Ibu Salma, Adikku Ulfa Nur Ipa, dan Suami tercinta Asri Akbar, serta seluruh keluarga besarku atas dukungannya dari awal hingga akhir pendidikan penulis. Kemudian ucapan terima kasih kepada segenap pihak yang telah meluangkan waktu, pikiran, dan tenaganya hingga penulisan skripsi ini selesai.

Dan ucapan terima kasih yang sama penulis sampaikan kepada:

1. Prof. Drs. Hamdan Juhannis M.A,Ph.D, selaku Rektor Universitas Islam Negeri Alauddin Makassar dan Wakil rektor I Prof. Dr. H. Mardan, M. Ag, Wakil Rektor II Dr. Wahyuddin, M. Hum, Wakil Rektor III Prof. Dr. Darussalam, M. Ag, dan Wakil Rektor IV Dr. H. Kamaluddin Abunawas, M.Ag. beserta segenap stafnya yang mencurahkan segenap perhatian dalam membina dan memajukan serta berusaha mengembangkan dan menjadikan kampus Universitas Islam Negeri Alauddin Makassar, menjadi kampus yang bernuansa Islam, berakhlak mulia, berbudi pekerti luhur dan beriptek
2. Dr. Muhsin Mahfudz,M.Th.I, selaku Dekan Fakultas Ushuluddin, Filsafat, dan Politik, beserta wakil Dekan I Dr. Hj. Rahmi D, M.Ag, Wakil Dekan II Dr. Darmawati H, M. HI, dan Wakil Dekan III Dr. Abdullah Thalib, M.Ag, Fakultas Ushuluddin, Filsafat dan Politik, Universitas Islam Negeri Alauddin Makassar.

3. Wahyuni, S.Sos, M.Si., selaku Ketua Jurusan Sosiologi Agama pada Fakultas Ushuluddin, Filsafat dan Politik, Universitas Islam Negeri Alauddin Makassar.
4. Dr. Abdullah, S.Ag., M.Ag., selaku pembimbing I dan Dr. Asrul Muslim, S.Ag., M.Ag., selaku pembimbing II yang telah membimbing dan mengarahkan saya dalam penyusunan skripsi ini hingga selesai.
5. Dr. Hj. Darmawati H, M. Hi., selaku penguji I dan Hj. Suryani, S.Ag. M. Pd., selaku penguji II
6. Para Dosen Fakultas Ushuluddin, Filsafat, dan Politik, Universitas Islam Negeri Alauddin Makassar.
7. Karyawan dan Staf Akademik Fakultas Ushuluddin, Filsafat, dan Politik, Universitas Islam Negeri Alauddin Makassar.
8. Bapak Tokoh Masyarakat di Desa Ulugalung Kecamatan Eremerasa Kabupaten Bantaeng atas informasi yang telah diberikan.
9. Teman-teman seperjuangan angkatan 2015 Jurusan Sosiologi Agama, yang bersama-sama menjalani suka dan duka selama menempuh pendidikan di Fakultas Ushuluddin, Filsafat, dan Politik, Universitas Islam Negeri Alauddin Makassar yang selalu mendorong saya agar menyelesaikan skripsi ini.

Semoga Allah SWT melimpahkan segala rahmat dan berkah-Nya kepada kita semua. Penulis menyadari sepenuhnya bahwa di dunia ini tidak ada yang sempurna. Begitupun dengan penulisan skripsi ini, yang tidak luput dari kekurangan dan kesalahan. Oleh karena itu, dengan segala ketulusan dan

kerendahan hati penulis sangat mengharapkan saran dan kritikan yang bersifat konstruktif demi penyempurnaan skripsi ini.

Akhirnya dengan segala bentuk kekurangan dan kesalahan, penulis berharap sungguh dengan rahmat dan izin-Nya, mudah-mudahan skripsi ini bermanfaat bagi penulis khususnya dan bagi pihak-pihak yang bersangkutan.

Wassallam,

Samata, September 2020

Penulis

RADIN AYU HARTINA
30400115102



DAFTAR ISI

JUDUL
PERNYATAAN KEASLIAN SKRIPSI	ii
KATA PENGANTAR	iii
DAFTAR ISI	vii
DAFTAR TABEL.....	ix
PEDOMAN TRANSLITERASI.....	x
ABSTRAK	xiv
BAB I PENDAHULUAN	1
A. Latar Belakang Masalah	1
B. Fokus Penelitian dan Deskripsi Fokus	9
C. Rumusan Masalah	10
D. Tinjauan Pustaka	11
E. Tujuan dan Manfaat Penelitian	13
BAB II TINJAUAN TEORITIS	15
A. Konsep Perilaku Keagamaan	15
B. Interaksi Sosial	20
C. Faktor-Faktor Yang Mempengaruhi Perilaku Keagamaan.....	25
D. Perilaku Keagamaan dalam Perspektif Teori	27
E. Tinjauan Islam Tentang Perilaku Keagamaan	32
BAB III METODE PENELITIAN	36
A. Jenis dan Lokasi Penelitian	36
B. Pendekatan Penelitian	36
C. Jenis dan Sumber Data	38

D. Metode Pengumpulan Data	38
E. Penentuan Informan	39
F. Instrumen Penelitian	39
G. Teknik Pengolahan Data dan Analisis Data	40
BAB IV HASIL PENELITIAN	42
A. Gambaran Umum Lokasi Penelitian	42
B. Perilaku Keagamaan Alumni Pondok Pesantren As'aDiyah Dapoko di Desa Ulugalung Kecamatan Eremerasa Kabupaten Bantaeng.....	48
C. Interaksi Sosial Alumni Pondok Pesantren As'aDiyah Dapoko dengan Masyarakat di Desa Ulugalung Kecamatan Eremerasa Kabupaten Bantaeng.....	54
D. Faktor yang Mempengaruhi Perilaku Keagamaan Alumni Pondok Pesantren As'aDiyah Dapoko.....	57
BAB V PENUTUP.....	64
A. Kesimpulan	64
B. Implikasi	66
DAFTAR PUSTAKA	67
LAMPIRAN- LAMPIRAN	
DAFTAR RIWAYAT HIDUP	

DAFTAR TABEL

1. Table 1 Jumlah Penduduk 43
2. Tabel 2 Tingkat Kesejahteraan Rumah Tangga 44
3. Tabel 3 Tingkat Pendidikan..... 45



PEDOMAN TRANSLITERASI

A. Transliterasi Arab-Latin

Daftar huruf bahasa Arab dan transliterasinya ke dalam huruf latin dapat dilihat pada tabel berikut:

1. Konsonan

Huruf Arab	Nama	Huruf Latin	Nama
ا	Alif	tidak dilambangkan	tidak dilambangkan
ب	Ba	B	Be
ت	Ta	T	Te
ث	s\`a	s\`	es (dengan titik di atas)
ج	Jim	J	Je
ح	h}a	h}	ha (dengan titik di bawah)
خ	Kha	Kh	ka dan ha
د	Dal	D	De
ذ	z\`al	z\`	zet (dengan titik di atas)
ر	Ra	R	Er
ز	Zai	Z	Zet
س	Sin	S	Es
ش	Syin	Sy	es dan ye
ص	s}ad	s}	es (dengan titik di bawah)
ض	d}ad	d}	de (dengan titik di bawah)
ط	t}a	t}	te (dengan titik di bawah)
ظ	z}a	z}	zet (dengan titik di bawah)
ع	`ain	`	apostrof terbalik
غ	Gain	G	Ge
ف	Fa	F	Ef
ق	Qaf	Q	Qi
ك	Kaf	K	Ka
ل	Lam	L	El
م	Mim	M	Em
ن	Nun	N	En
و	Wau	W	We
ه	Ha	H	Ha
ء	Hamzah	`	Apostrof
ي	Ya	Y	Ye

Hamzah (ء) yang terletak di awal kata mengikuti vokalnya tanpa diberi tanda apa pun. Jika ia terletak di tengah atau di akhir, maka ditulis dengan tanda (').

2. Vokal

Vokal bahasa Arab, seperti vokal bahasa Indonesia, terdiri atas vokal

tunggal atau monoftong dan vokal rangkap atau diftong.

Vokal tunggal bahasa Arab yang lambangnya berupa tanda atau harakat, transliterasinya sebagai berikut:

	Nama	Huruf Latin	Nama
اَ	<i>fath}ah</i>	a	a
اِ	<i>kasrah</i>	i	i
اُ	<i>d}ammah</i>	u	u

Vokal rangkap bahasa Arab yang lambangnya berupa gabungan antara harakat dan huruf, transliterasinya berupa gabungan huruf, yaitu:

Tanda	Nama	Huruf Latin	Nama
اِي	<i>fath}ah dan ya>'</i>	ai	a dan i
اُو	<i>fath}ah dan wau</i>	au	a dan u

Contoh:

كَيْفَ : *kaifa*

3. Maddah

Maddah atau vokal panjang yang lambangnya berupa harakat dan huruf, transliterasinya berupa huruf dan tanda, yaitu:

Harakat dan Huruf	Nama	Huruf dan Tanda	Nama
اَ... اِ... اُ...	<i>fath}ah dan alif atau ya>'</i>	ā	a dan garis di atas
يِ	<i>kasrah dan ya>'</i>	i>	i dan garis di atas
وِ	<i>d}ammah dan wau</i>	u>	u dan garis di atas

قِيلَ : *qi>la*

يَمُوتُ : *yamu>tu*

4. *Ta Marbutah*

Transliterasi untuk *tamarbutah* ada dua yaitu : *tamarbutah* yang hidup atau mendapat harakat fahta, kasra, dan dammahh, yang transliterasinya adalah [t]. Sedangkan *tamarbutah* yang mati atau mendapat harkat sukun transliterasinya adalah [h]. Walau ada yang berakhir dengan *tamarbutah* diikuti oleh kata yang K menggunakan kata sandang al- serta bacaan kedua kata itu terpisah, maka *tamarbutah* itu transliterasinya dengan [h].

5. *Syaddah (Tasydid)*

Syaddah atau *tasydid* yang dalam sistem tulisan Arab dilambangkan dengan sebuah tanda tasydid ().

Dalam transliterasinya ini lambangkan dengan perulangan huruf (konsonang ganda) yang diberi tanda *syddah*. Jika huruf ber-tasydid di akhir sebuah kata dan didahului oleh huruf kasrah maka ia ditransliterasikan huruf *maddah* (i).

6. *Kata Sandang*

Kata sandang dalam sistem tulisan Arab dilambangkan dengan huruf *alif lam ma'arifah*. Dalam pedoman transliterasi ini, kata sandang ditransliterasi seperti biasa, al- baik ketika ia diikuti oleh huruf syamsiah maupun huruf qamariah. Kata sandang tidak mengikuti bunyi huruf langsung yang mengikutinya.

Kata sandang ditulis terpisah dari kata yang mengikutinya dan dihubungkan dengan garis mendatar(-).

7. *Hamzah*

Aturan transliterasi huruf hamzah menjadi apostrof hanya berlaku bagi *hamzah* yang terletak ditengah dan diakhir kata. Namun , bila *hamzah* terletak di awal kata, ia tidak dilambangkan, karena dalam tulisan Arab ia berupa alif.

8. *Penulisan Kata Arab yang lazim digunakan dalam bahasa Indonesia*

Kata istilah atau kalimat yang sudah lazim dan menjadi bagian pembendaharaan bahasa Indonesia, atau sering ditulis dalam tulisan bahasa Indonesia, tidak lagi ditulis menurut cara transliterasi di atas.

Misalnya kata *Al-Qur'an* (dari *Al-Qura'an*), *sunnah*, khusus, dan umum. Namun, bila kata-kata tersebut menjadi bagian dari satu rangkaian teks Arab, maka harus ditransliterasi secara utuh.

9. *Lafal al-jalalah*

Kata “Allah” yang didahului partikel seperti huruf *jar* dan huruf lainnya atau berkedudukan sebagai *mudafilaih* (frase nominal), ditransliterasi tanpa huruf *hamzah* adapun *ta martabutih* di akhir kata yang disandarkan kepada *lafz al-jalalah*, ditransliterasi dengan huruf [t].

10. *Huruf Kapital*

Walau sistem tulisan Arab mengenal huruf capital (Alif caps), dalam transliterasinya huruf-huruf tersebut dikenai ketentuan tentang penggunaan huruf capital berdasarkan pedoman ejaan bahasa Indonesia yang berlaku (EYD). Huruf capital, misalnya digunakan untuk menuliskan huruf awal nama diri (orang, tempat, bulan) dan huruf pertama pada permulaan kalimat. Bila nama diri didahului oleh kata sandang(al-), maka yang ditulis dengan huruf kapital tetap huruf awal nama diri tersebut, bukan huruf awal kata sandangnya. Jika terletak pada awal kalimat, maka huruf (AL-) ketentuan yang sama juga berlaku untuk huruf awal dari judul referensi yang didahului oleh kata sandang al-, baik ketika ia ditulis dalam teks maupun dalam catatan rujukan(CK, DP, CDK, dan DR).

B. Daftar Singkatan

Beberapa singkatan yang dibakukan adalah:

swt	: <i>subhanahu wa ta'ala</i>
saw.	: <i>sallallahu 'alaihi wa sallam</i>
QS.../...:6	: QS Ali imran/3:104 atau QS Al Ahzab/33:21
as.	: 'alaihi al-salam
h.	: halaman
cet.	: cetakan



ABSTRAK

Nama : RADIN AYU HARTINA
Nim : 30400115102
Judul Skripsi : **Perilaku Keagamaan Alumni Pondok Pesantren As'adiyah Dapoko di Desa Ulugalung Kecamatan Eremerasa Kabupaten Bantaeng**

Pokok masalah dengan pernyataan penelitian ini ada 3 yaitu, (1) Bagaimana perilaku keagamaan alumni pondok pesantren As'adiyah Dapoko di Desa Ulugalung Kecamatan Eremerasa Kabupaten Bantaeng? (2) Bagaimana interaksi sosial alumni pondok pesantren As'adiyah Dapoko di Desa Ulugalung Kecamatan Eremerasa Kabupaten Bantaeng? (3) Bagaimana Fakto-faktor yang mempengaruhi perilaku keagamaan alumni pondok pesantren As'adiyah Dapoko di Desa ulugalung Kecamatan Eremerasa Kabupaten Bantaeng?. Adapun tujuan penelitian yaitu (1) Untuk mengetahui perilaku keagamaan alumni pondok pesantren As'adiyah Dapoko, (2) Untuk mengetahui interaksi sosial alumni pondok pesantren As'adiyah Dapoko. (3) Untuk mengetahui faktor yang mempengaruhi perilaku keagamaan alumni pondok pesantren As'adiyah Dapoko.

Jenis penelitian ini adalah kualitatif dengan pendekatan penelitian yang digunakan adalah sosiologis, fenomenologis, dan teologi. Teknik pengumpulan data yang digunakan dalam studi lapangan yaitu: observasi, wawancara dan dokumentasi. Data yang diperoleh kemudian diolah dan dianalisis melalui tiga tahapan yaitu: reduksi data, display data, dan penarikan kesimpulan.

Hasil Penelitian menunjukkan bahwa, Perilaku Keagamaan yang dilakukan Alumni pondok pesantren As'adiyah dapoko di Desa Ulugalung Kecamatan Eremerasa Kabupaten Bantaeng, yaitu membaca Al-Qur'an, Puasa sunnah maupun ibadah lain yang mendekatkan diri kepada Allah Swt. Interaksi sosial alumni pondok pesantren yaitu, dalam bentuk kerja sama hubungan alumni dengank masyarakat menciptakan rasa tolong menolong dan gotong royong. Dan dalam bentuk akomodasi alumni menjalin hubungan yang baik antar sesama alumni dan masyarakat, mereka berikteraksi dengan baik., walaupun masih ada yang kurang baik dalam mnerapkan perilaku keagamaan. Faktor-faktor yang mempengaruhi perilaku keagamaan alumni pesantren baik dari segi positif maupun negatif yaitu, faktor internal yaitu keluarga, dalam keluarga orang tua berperan penting dalam memberikan nasihat kepada anaknya untuk menjalankan perintah Allah. Faktor Eksternal yaitu (1) Lingkungan sekitar menjadi pemicu naik turunnya perilaku keagamaan seseorang yang pengaruhnya sangat besar, jika dalam lingkungan baik maka penerapan beragamanya juga baik. (2) Teman Sepergaulan, bagi alumni pesantren teman bisa menjadi pengaruh besar dalam menerapkan perilaku keagamaan seperti ibadah shalat. (3) Media Sosial, alumni pondok pesantren banyak yang tidak mampu mengontrol diri dalam memanfaatkan media sosial sehingga lalai akaxn kewajibannya dalam menjalankan ibdah kepada Allah.

Implikasi penelitian sebagai harapan yang ingin dicapai dalam penelitian ini yaitu: Perilaku keagamaan alumni pondok pesantren As'adiyah Dapoko kedepannya supaya bisa lebih meningkatkan keagamaannya dan mengamalkannya dengan baik serta selalu mengingat bahwa kuasa Allah Swt itu ada.



BAB I

PENDAHULUAN

A. Latar Belakang Masalah

Pesantren dapat diartikan sebagai lembaga yang termasuk dalam ranah pendidikan yang dilandaskan Islam dan ceramah yang pokok, mendasarkan luas penyiarnya. Pesantren yang merupakan lembaga pendidikan Islam dan melahirkan pendidikan yang berkarakter Islam, da'i, ulama serta kiai sebagai pokok dasar yang menyebarkan ajaran-ajaran agama Islam di Indonesia. Budaya yang bercorakkan Islam di Indonesia menjadi kental dengan nuansa kebiasaan pesantren.

Pesantren merupakan lembaga intitusi pendidikan yang berada di bawah pimpinan seorang atau beberapa kiai dan dibantu oleh sejumlah santri senior serta beberapa anggota keluarganya. Pesantren menjadi bagian yang sangat penting bagi kehidupan kiai sebab ia merupakan empat bagi sang kiai untuk mengembangkan dan melestarikan ajaran ke-Islaman yang mendalam serta tradisi pesantren itu sendiri dalam pengaruhnya di masyarakat.

Pada kenyataannya pondok pesantren dengan fungsinya sebagai lembaga pendidikan Islam juga berfungsi sebagai tempat penyiaran agama Islam dimana para santri di didik untuk bisa hidup dalam suasana yang bernuansa agamis, maka dari itu pondok pesantren memiliki tingkat integritas yang tinggi dengan masyarakat di sekitarnya dan menjadi rujukan moral/perilaku bagi masyarakat umum.

Menurut Malik M. Thaha Tuanaya, pesantren adalah suatu sarana dan termasuk lembaga yang bagian pendidikannya yang berkarakter religi Islam didirikan setara dengan penyebaran agama Islam yang berkembang di Nusantara. Pada awalnya lembaga pesantren berbentuk pengajian yang dilakukan dengan santri yang pembelajarannya di dalam rumah guru atau kiai setelah berkembang penyebarannya menjadi lembaga pendidikan pesantren.¹

Sejumlah penyesuaian dan adaptasi juga eksperimentasi terus dilakukan, maka dalam dimensi waktu: zaman belanda, zaman kemerdekaan, zaman orde baru, sampai zaman reformasi ini, dengan seiring berjalannya waktu, pesantren semakin berkembang dengan demikian rupa. Sebagian jenis pesantren tetap mempertahankan bentuk pesantren yang tradisional dan belum dimasuki oleh teknologi yang modern yaitu disebut dengan pesantren salafi, dan sebagian pesantren sudah mengalami pembaruan dengan menyatukan pelajaran yang baru dan menjalankan sistem pembelajaran yang teknologi modern yang seperti pelajaran pada umumnya di sekolah-sekolah yang umum, pesantren tersebut disebut pesantren yang khalafi.

Melalui pendidikan pesantren pendidik berusaha membekali para anak didiknya untuk menjadi seorang yang berguna dan dapat mengaplikasikan pengetahuannya dalam lingkungan masyarakat atau seorang subjek dalam menumbuhkan kemampuan dirinya yang cerdas, mampu membuat karya baru dan ahli di bidangnya masing-masing.²

¹A. Malik M. Thaha Tuanaya, dkk., *Modernisasi Pesantren*, (Jakarta: Balai Penelitian dan Pengembangan Agama, 2007). H. 43

²Suthon Masyhud dkk, *Manajemen Berbasis Pesantren*. (Jakarta: Diva Pustaka Jakarta, 2005). H, 73

Pesantren diharapkan bahwa dalam pendidikan pesantren memberikan bimbingan dan pengajaran yang baik bagi para santri supaya menjadi seorang yang kreatif dan mampu menampilkan dirinya yang religius yang taat akan ajaran agama Allah SWT supaya menjadi orang yang bebruna dan bisa jadi contoh yang baik di daerah masyarakatnya setelah ia lulus dari pesantren tersebut.

Jadi, tujuan dari pendidikan pesantren itu dapat membentuk manusia yang berkarakter Islami dan punya kesadaran diri bahwa pandangan Islam itu pandangannya menyeluruh. Lain dari itu anak didik keluaran pesantren ini dipercaya punya kemampuan yang besar untuk mengadakan responsi terhadap rintangan dan tuntutan hidup dalam konteks ruang dan waktu yang ada.

Tidak sedikit keluaran pesantren mengeluarkan sisa yang pandai ahli agama, dan mampu menyebarkan penceramah agama Islam. Akan tetapi tidak sedikit juga keluaran pesantren yang memiliki perbuatan yang tidak sejalan dengan ajaran pesantren yang diajarkan untuk berbuat berdasarkan ajaran islam namun setelah keluar dari pesantren, lain dari yang diharapkan.

Ketika berada di lingkungan pesantren, santri lebih rajin untuk melakukan ibadah sesuai dengan syaria'at Islam seta tingkat kerajinan ibadahnya lebih baik dan taat. Santri yang berada dalam lingkungan pesantren lebih ditekankan untuk lebih mandiri dan memperbaiki perilaku yang buruk menjadi perilaku yang baik dan taat akan perintah Allah. Namun, ketika berada di luar lingkungan pesantren tentu alumni peantren akan lebih bebas untuk melakukan sesuat yang di kehendaki dirinya termasuk dalam hal ibadah kepada Allah Swt.

Keberadaan pesantren di Indonesia berpengaruh besar terhadap masyarakat disekitarnya. Dalam hal pendidikan agama, pengaruh tidak perlu dipertanyakan lagi, hal ini disebabkan dari sejak awal berdirinya pesantren disiapkan untuk mendidik dan menyebarkan ajaran-ajaran Islam kepada masyarakat melalui pengajian, baik dengan sistem tradisional maupun modern.³

Keberadaan pesantren maupun para santrinya sangat diharapkan di lingkungan sosial masyarakat. Akan tetapi lingkungan masyarakat dapat memberikan dampak positif maupun negatif bagi alumni pesantren di lingkungan tersebut. Seperti halnya perilaku sosial keagamaan yang dialami oleh para alumni pesantren yang tinggal di perkotaan. Sementara itu, lingkungan dalam pesantren terdapat kultur sosial dan pola kehidupan yang tertanam dalam setiap individu santri dalam menjalani kesehariannya. Pola kehidupan yang tercipta yaitu kehidupan santri pondok pesantren yang bersifat komunalistik, dimana tata pergaulan diantara para santri tidak tersekut oleh tradisi kehidupan yang individualistik. Kehidupan komunalistik di pesantren yang tampak dalam kebiasaan makan dan minum bersama, tidur dan belajar bersama merupakan tindakan yang membentuk ikatan-ikatan sosial dimana pengaruh terhadap masing-masing individu sangat kuat.⁴ Hal tersebut yang dapat menyatukan para santri yang berlatar belakang suku, ras, dan perbedaan lainnya dapat bersatu dan berbaur dalam menjalani hidup, saling menyemangati dalam belajar, menolong satu sama lain, hingga terjalin erat hubungan kekeluargaan antara santri satu dengan lainnya.

³Wahjoetomo, *Perguruan Tinggi Pesantren: Pendidikan Alternatif*, (Jakarta: Gema Insani Press, 1997), h. 90

⁴Zubaedi, *Pemberdayaan Masyarakat Berbasis Pesantren Kontribusi Fiqih Sosial Kiai Sahal Mahfuddin dalam Perubahan Nilai-nilai Pesantren* (Yogyakarta: Pustaka Pelajar, 2007), hlm.264

Al-Qur'an sebagai pedoman hidup menjelaskan tentang kewajiban manusia dengan amat gamblang, yaitu sebagaimana yang disebutkan dalam firman Allah SWT dalam Q.S An-Nisa ayat 13-14:

تِلْكَ حُدُودُ اللَّهِ ۚ وَمَنْ يُطِيعِ اللَّهَ وَرَسُولَهُ يُدْخِلْهُ جَنَّاتٍ تَجْرِي مِنْ تَحْتِهَا

الْأَنْهَارُ خَالِدِينَ فِيهَا ۚ وَذَلِكَ الْفَوْزُ الْعَظِيمُ ﴿١٣﴾ وَمَنْ يَعَصِ اللَّهَ وَرَسُولَهُ

وَيَتَعَدَّ حُدُودَهُ يُدْخِلْهُ نَارًا خَالِدًا فِيهَا وَلَهُ عَذَابٌ مُهِينٌ ﴿١٤﴾

Terjemahnya:

13. (Hukum-hukum tersebut) itu adalah ketentuan-ketentuan dari Allah. Barangsiapa taat kepada Allah dan Rasul-Nya, niscaya Allah memasukkannya kedalam syurga yang mengalir didalamnya sungai-sungai, sedang mereka kekal di dalamnya; dan Itulah kemenangan yang besar.

14. Dan Barangsiapa yang mendurhakai Allah dan Rasul-Nya dan melanggar ketentuan-ketentuan-Nya, niscaya Allah memasukkannya ke dalam api neraka sedang ia kekal di dalamnya; dan baginya siksa yang menghinakan.⁵

Firman Allah SWT dalam Q.S Ali Imran ayat 104 :

وَلْتَكُنْ مِنْكُمْ أُمَّةٌ يَدْعُونَ إِلَى الْخَيْرِ وَيَأْمُرُونَ بِالْعُرْفِ وَيَنْهَوْنَ عَنِ الْمُنْكَرِ

﴿١٤﴾ وَأُولَئِكَ هُمُ الْمُفْلِحُونَ ﴿١٤﴾

⁵Kementerian Agama RI, *Al-Qur'an dan Terjemahannya*, Pustaka Agung Harapan, Surabaya 2002, hlm. 93

Terjemahnya:

Dan hendaklah ada di antara kamu segolongan umat yang menyeru kepada kebajikan, menyuruh kepada yang ma'ruf dan mencegah dari yang munkar, merekalah orang-orang yang beruntung.⁶

Tafsir Al-Jalalain, menafsirkan ayat tersebut dengan menyatakan bahwa yang dimaksud dengan 'Kebajikan' adalah agama Islam, karena membimbing kita menuju jalan yang benar sesuai dengan ajaran Islam agar menjadi sebaik-baik umat sehingga menjadi umat yang beruntung.⁷

Oleh karena itu dalam proses pembelajarannya, siswa alumni harus mendapatkan pembinaan yang baik agar kecerdasan emosional dan spiritualnya dapat berkembang optimal. Salah satu aspek dalam diri yang harus dikembangkan dalam proses pendidikan adalah aspek afeksi (sikap, perilaku, dan kepribadian). Selama ini yang relatif banyak berkembang dan menjadi perhatian utama adalah perkembangan aspek kognisi dan psikomotorik. Dalam upaya mengembangkan kemampuan pada aspek afeksi, tujuan yang ingin dicapai dalam pembelajaran adalah terbentuknya kepribadian yang baik pada siswa yang beragama islam. Secara khusus alumni dapat mengikuti pembinaan keagamaan yang lebih insentif pada tutorial pendidikan agama Islam.

Siswa alumni pondok pesantren ditengarai memiliki perilaku yang baik dan tidak melewati norma-norma yang dalam masyarakat dengan berpedoman kepada ilmu agama yang telah dipelajarinya semasa bersekolah di ponsok pesantren. Namun dengan semakin berkembangnya waktu, perilaku ini semakin

⁶Kementerian Agama RI, *Al-Qur'an dan Terjemahannya* (Jakarta:CV.Karya Insan Indonesia, 2004), h. 64x

⁷Tafsir Al-Jalalain, *Pesan Kesan dan Keserasian Al-Qur'an*, (Jalaluddin: 2007), h.58

memudar dengan banyaknya ditemukan alumni pondok pesantren yang justru tidak menunjukkan contoh yang baik bagi masyarakat dan lingkungan sekitarnya.⁸

Hal ini sesuai dengan Firman Allah SWT dalam Q.S Al-Ahzab ayat 21:

لَقَدْ كَانَ لَكُمْ فِي رَسُولِ اللَّهِ أُسْوَةٌ حَسَنَةٌ لِّمَن كَانَ يَرْجُوا اللَّهَ وَالْيَوْمَ الْآخِرَ وَذَكَرَ

اللَّهُ كَثِيرًا

Terjemahnya:

Sesungguhnya telah ada pada (diri) Rasulullah itu suri teladan yang baik bagimu (yaitu) bagi orang yang mengharap (rahmat) Allah dan (kedatangan) hari kiamat dan Dia banyak menyebut Allah.⁹

Berdasarkan ayat tersebut maka, hendaknya memberikan teladan-teladan yang baik dari segi ucapan, tingkah laku, dan perbuatan serta ketaatan dalam melakukan ibadah. Karena tidak diragukan lagi bahwa ibadah keseluruhannya dapat melahirkan rasa syukur dan merasakan adanya keagungan tuhan, sehingga terciptalah manusia lurus dan berimbang antara dunia dan akhirat, tanpa memberikan teladan yang baik terhadap remaja maka perilaku anak juga buruk dan nasihat tidak akan membekas.

Hal ini sejalan dengan konsep Islam bahwa manusia sejak lahir dibekali dengan potensi-potensi yang baik berupa fitrah, sebagaimana Hadits berikut:

Setiap anak dilahirkan dalam keadaan fitrah. Kedua orang tuanya lah yang menjadikannya Yahudi, Nasrani, atau Majusi.

⁸Muhammad Marsuki dan Happy Susanto, *Perubahan Perilaku Santri*, (Ponorogo: 2016)

⁹Kementerian Agama RI, *Al-Qur'an dan Terjemahannya* (Jakarta: CV.Karya Insan Indonesia, 2004), h. 421

Perilaku keagamaan dan pemahaman etika Islam dalam pergaulan memerlukan perilaku ekstra hati-hati. Hal itu disebabkan penghayatan dan pengalamannya bersifat individual. Artinya, apa yang dipahami dan dihayati seseorang tentang kebenaran, sangat bergantung pada latar belakang dan kepribadiannya. Oleh karena itu, perilaku keagamaan dan pemahaman etika Islam akan sangat berkaitan dengan kepekaan emosional seseorang yang dipengaruhi berbagai faktor.

Keadaan jiwa pemuda/pemudi didalam masyarakat, perlu diperhatikan dalam membawa mereka kepada penghayatan agama, yang akan menjadi bekal hidup yang abadi bagi mereka, tidak cukup dengan memikirkan cara dan metode pendidikan agama saja, tapi jauh lebih penting dari itu adalah pemahaman dan pengertian yang mendalam terhadap mereka secara perorangan, disamping secara umum.¹⁰

Alumni yang menjadikan dirinya tidak stabil akan mempengaruhi keyakinan pada ajaran agama dan tingkah laku keberagamaannya. Hal ini disebabkan karena antara pengalaman terhadap ajaran agamanya, baik alumni yang indekost (alumni yang bertempat tinggal di kost) maupun alumni yang tinggal dengan orang tuanya, terlebih keyakinan agama mereka merupakan hasil intraksi antara dirinya dengan kenyataan lingkungan.

Pemahaman tersebut tidak terlepas dari latar belakang kehidupan beragama keluarga mereka, karena keluarga merupakan titik awal mereka untuk menginjak kehidupan yang lebih luas. Seperti individu lainnya, mereka hidup

¹⁰Zakiah Daradjat, *Ilmu Jiwa Agama*, (Jakarta: Bulan Bintang, 2001), hlm 128

dengan segala keadaan, waktu, atau kesempatan, ini berlaku untuk masing-masing kegiatan yang dilakukan untuk keseluruhan kehidupannya. Maka tak jarang apa-apa yang diapahaminya benar, atau memang benar yang didapatkannya dari lingkungan, tiba-tiba berubah keadaan, kesempatan yang dihadapinya dalam hidup berupa berbagai pilihan dan terjadi lewat prosesnya memilih yang tak kunjung berhenti serta ajaran agama yang didalamnya terdapat perintah dan larangan.

Berdasarkan pengamatan sementara dapat diketahui bahwa alumni pondok pesantren yang memiliki kategori cukup baik dalam perilaku keagamaannya, sedangkan sisanya masuk dalam kategori sedang dan buruk. Fenomena banyaknya siswa alumni pondok pesantren As'adiyah Dapoko yang masih adanya yang belum memperlihatkan bagaimana perilaku keagamaan yang baik sesuai dengan ajaran agama Islam.

Berdasarkan latar belakang permasalahan di atas, maka perlu dilakukan penelitian yang berkaitan dengan judul penelitian Perilaku Keagamaan Alumni Pondok Pesantren As'adiyah Dapoko di Desa Ulugalung Kecamatan Eremerasa Kabupaten Bantaeng.

B. Fokus Penelitian dan Deskripsi Fokus

1. Fokus Penelitian

Berdasarkan latar belakang di atas, maka yang menjadi fokus penelitian ini adalah Perilaku Keagamaan dalam Alumni Pondok Pesantren As'adiyah Dapoko Kecamatan Eremerasa Kabupaten Bantaeng.

2. Deskripsi Fokus

Berdasarkan pada fokus penelitian dari judul di atas, dapat mendeskripsikan beberapa poin diantaranya:

a. Perilaku Keagamaan

Perilaku keagamaan yaitu suatu pola keyakinan yang ditunjukkan seseorang pada kemampuan, perbuatan serta kebiasaan seseorang baik jasmani, rohani, emosional, dan sosial. Pelaksanaan ajaran Islam dalam kehidupan sehari-hari akan terwujud dengan baik dan berkesinambungan apabila nilai-nilai agama terstruktur dan terpelihara dalam kehidupan pribadi masyarakat yang berawal dari keluarga. Karena itu, prngaturan dan kesinambungan dalam kehidupan di tuntutan oleh ajaran Islam.

b. Interaksi Sosial

Interaksi Sosial yaitu hubungan timbal balik antara suatu individu dengan individu lainnya, dimana perilaku atau tindakan seseorang akan mempengaruhi, mengubah, atau memperbaiki perilaku atau tindakan individu maupun sebaliknya.

c. Alumni Pondok Pesantren

Alumni yang dimaksud yaitu aumni podok pesantren As'adiyah Dapoko dari tahun 2013-2018 yang berada di wilayah Desa Ulugalung Kecamatan Eremerasa Kabupaten Bantaeng.

C. Rumusan Masalah

1. Bagaimana perilaku keagamaan Alumni Pondok Pesantren As'adiyah Dapoko Kecamatan Eremerasa Kabupaten Bantaeng?

2. Bagaimana Interaksi Alumni Pesantren As'adiyah Dapoko dengan Masyarakat di Desa Ulugalung Kecamatan Eremerasa Kabupaten Bantaeng?
3. Faktor-faktor apa saja yang mempengaruhi perilaku keagamaan alumni pondok pesantren As'adiyah Dapoko Kecamatan Eremerasa Kabupaten Bantaeng?

D. Kajian Pustaka

1. Peneliti Terdahulu

Dalam melakukan penelitian ini, selain menggunakan teori-teori yang relevan. Peneliti juga menggunakan kajian-kajian tentang penelitian-penelitian yang telah dilakukan sebelumnya oleh para peneliti terdahulu. Penelitian terdahulu ini akan membantu peneliti dalam menjelaskan permasalahan-permasalahan secara lebih rinci. Oleh karena itu, selanjutnya akan dikemukakan beberapa penelitian yang telah dilakukan oleh para peneliti terdahulu yang relevan dengan penelitian ini diantaranya adalah hasil penelitian yang terdapat pada skripsi yang disusun oleh :

Pertama, Nenden Herawaty Sulaiman dengan judul : “Perilaku Keagamaan Santri Pondok Pesantren Karya Pembangunan” (Studi kasus Manado). Dalam skripsinya memberikan sebuah kesimpulan sebagai jawaban atas permasalahan yang diangkat yaitu antara lain.¹¹ ada tiga pola sikap pesantren menghadapi arus modernisme.

Kedua, Merliana Puji Rahayu dengan judul : “Keberagaman Mahasiswa Alumni Pondok Pesantren” Studi atas Konversi dan Apostasi Agama Mahasiswa Alumni Gontor di UIN Sunan Kalijaga Yogyakarta (Gorduka). Dalam Skripsinya:

¹¹ Nenden Herawaty Sulaiman *Perilaku Keagamaan Santri Pondok Pesantren* (Manado: 2017), vol. 12

Perubahan keberagamaan yang terjadi pada mahasiswa Gorduka terjadi pada dua sisi perubahan yaitu konversi agama dan apostasi agama.¹² Tahap atau proses jiwa terjadinya konversi agama dan apostasi agama memiliki kesamaan dan secara keseluruhan apa yang dirasakan oleh para mahasiswa Gorduka merupakan perubahan keberagamaan yang bertahap. Adapun masa perubahan baik konversi agama maupun apostasi agama yang dialami oleh mahasiswa Gorduka yang masih berada dalam masa usia remaja, pada dasarnya tidak berlaku secara tetap, akan tetapi akan mengalami perubahan pada fase kematapan dalam beribadah. Kematapan dalam beribadah seperti yang diungkapkan oleh para ahli psikologi agama yaitu terjadi pada usia akhir remaja, yaitu 24 tahun. Sehingga masih adanya kemungkinan perubahan kematapan dalam beragama yang akan terjadi pada mahasiswa Gorduka.

Ketiga, Fifiana Dewi dengan judul: “Perilaku Sosial dan Keagamaan Masyarakat pada Pelaksanaan *Addewwatangnge Da Putta Sereng*” (Studi Kasus pada Masyarakat Desa Ujung Kabupaten Bone). Dalam skripsinya: Persepsi masyarakat Desa Ujung terhadap *Addewwatangnge Da Putta Sereng* sangat beragam. Secara umum, terdiri atas dua golongan, yakni masyarakat yang menerima dan menolak *Addewwatangnge Da Putta Sereng*. Masyarakat Desa Ujung yang menerima berpandangan bahwa *Da Putta Sereng* memiliki peran penting dalam kehidupan masyarakat khususnya Desa Ujung. Sosok *Da Putta Sereng* dianggap sebagai penyelamat, manusia suci yang dapat pula mendatangkan malapetaka, sedangkan sebagian menolak karena adanya realisasi

¹²Meliana Puji Rahayu *Keberagaman Mahasiswa Alumni Pondok Pesantren* (Yogyakarta : 2018), h. 94

syari'at Islam serta pemahaman tentang nilai-nilai ajaran agama yang dipegang teguh.¹³

Dari beberapa tinjauan pustaka di atas, terlihat bahwa penelitian-penelitian tersebut berfokus pada Arus Modernisasi dan Keberagaman pondok pesantren, sedangkan penelitian skripsi ini lebih memfokuskan Perilaku Keagamaan Alumni Pondok Pesantren As'adiyah Dapoko Desa Ulugalung Kecamatan Eremerasa Kabupaten Bantaeng.

E. Tujuan dan Kegunaan Penelitian

a. Tujuan Penelitian

Berdasarkan rumusan masalah yang telah dikemukakan, maka tujuan yang ingin dicapai dalam penelitian ini adalah:

1. Untuk mengetahui perilaku keagamaan alumni pondok pesantren As'adiyah Dapoko Kecamatan Eremerasa Kabupaten Bantaeng.
2. Untuk mengetahui interaksi alumni pondok pesantren As'adiyah Dapoko dengan Masyarakat di Desa Ulugalung Kecamatan Eremerasa Kabupaten Bantaeng.
3. Untuk mengetahui Faktor yang mempengaruhi perilaku keagamaan alumni pondok pesantren As'adiyah Dapoko Kecamatan Eremerasa Kabupaten Bantaeng.

b. Kegunaan Penelitian

Adapun kegunaan penelitian yang diharapkan adalah sebagai berikut:

- a) Kegunaan secara teoritis

¹³Fifiana Dewi. *Perilaku Sosial dan Keagamaan Masyarakat pada Pelaksanaan Addewwatangne Da Putta Sereng*. (Uin Makassar: 2017), h. 120.

1. Peneliti diharapkan dapat memberikan informasi secara terperinci dan jelas mengenai perilaku keagamaan alumni pondok Pesantren As'adiyah Dapoko
 2. Penelitian ini diharapkan mampu menjelaskan bentuk perilaku keagamaan . alumni pondok Pesantren As'adiyah Dapoko
- b) Kegunaan secara praktis
1. Penelitian ini merupakan bahan untuk menjadikan saran atau pencerahan bagi masyarakat tentang perilaku keagamaan alumni pondok pesantren As'adiyah Dapoko.
 2. Untuk menambah bahan kepustakaan (literatur) dalam perilaku keagamaan alumni pondok pesantren As'adiyah Dapoko.



BAB II

TINJAUAN TEORITIS

A. Konsep Perilaku Keagamaan

1. Pengertian Perilaku

Menurut *Kamus Besar Bahasa Indonesia* (KBBI), perilaku adalah tanggapan atau reaksi individu terhadap rangsangan atau lingkungan.¹ Perilaku disebut juga dengan perbuatan, perilaku memiliki arti yang lebih kongkret dari pada jiwa. Untuk itu, perilaku lebih mudah dipelajari daripada jiwa, dan melalui perilaku akan tetapi bisa mempelajari jiwa. Termasuk dalam perilaku ini ada perilaku yang terbuka dan perilaku yang tertutup.

Menurut Max Weber, tindakan mencakup semua perilaku yang dilakukan oleh manusia, sedangkan tindakan sosial merupakan suatu tindakan individu yang diarahkan kepada orang lain dan memiliki arti baik bagi diri sendiri maupun orang lain. Weber menggolongkan klasifikasi perilaku sosial atau tindakan sosial menjadi empat, yaitu:

1. Kelakuan yang diarahkan secara rasional yang mengakibatkan individu atau sekumpulan orang dalam satu tindakan dengan orientasi tujuan, cara mewujudkannya, serta akibat-akibatnya untuk tercapainya suatu tujuan. Contohnya: Bekerja keras untuk mendapatkan nafkah yang cukup.
2. Kelakuan yang berorientasi pada nilai, berkaitan dengan nilai-nilai dalam masyarakat, nilai disini seperti keindahan, kemerdekaan, dan persaudaraan,

¹KBBI Online. <http://kbbi.web.id/perilaku>, diakses pada 3 Februari 2019

misalnya ketika kita melihat warga negara yang berasal dari berbagai kalangan berbaaur bersama tanpa membeda-bedakan.

3. Kelakuan yang menerima orientasi dari perasaan atau emosi dan efektif. Contohnya: Orang yang melampiaskan nafsu mereka.
4. Kelakuan Tradisional bisa dikatakan sebagai tindakan yang tidak memperhitungkan pertimbangan rasional. Contohnya: Berbagai macam upacara atau tradisi dimaksudkan untuk melestarikan kebudayaan leluhur.²

Uraian di atas bisa disimpulkan bahwa perilaku manusia adalah semua kegiatan atau aktivitas manusia, baik yang diamati langsung, maupun yang tidak dapat diamati oleh pihak luar. Perilaku yang baik menurut agama Islam adalah perilaku yang sesuai dengan tujuan penciptaan manusia ke dunia, yaitu untuk menghambakan diri kepada Tuhannya.

Skinner seorang ahli psikologi, mengatakan bahwa perilaku merupakan respons atau reaksi seseorang terhadap stimulasi dari luar.³ Pengertian umum perilaku adalah segala perbuatan atau indakan yang dilakukan oleh makhluk hidup. Pengertian perilaku dapat dibatasi sebagai keadaan jiwa untuk berpendapat, berfikir, dan bersikap yang merupakan refleksi dari berbagai macam asepek, baik fisik maupun nonfisik.

Secara singkat pokok persoalan sosiologi menurut paradigma ini adalah tingkah laku individu yang berlangsung dalam hubungannya dengan faktor lingkungan yang menghasilkan akibat-akibat atau perubahan dalam faktor

²KJ Veeger, *Realita Sosial: Refleksi Filsafat Sosial atas Hubungan Individu-Masyarakat dalam Cakrawala Sejarah Sosiologi*. (Jakarta: PT Gramedia Pustaka Utama, 1990), h. 98

³George Ritzer, *Sosiologi Ilmu Pengetahuan Berparadigma Ganda*, (Cet. 12, Jakarta: Rajawali Pers, 2016), h. 69

lingkungan menimbulkan perubahan terhadap perilaku. Jadi terdapat hubungan fungsional antara tingkah laku dengan perubahan yang terjadi dalam lingkungan. Bagi perilaku sosial individu kurang sekali memiliki kebebasan.

Menurut Kurt Lewin dalam Saifuddin Azwar perilaku adalah fungsi karakteristik individu (motif, nilai-nilai, sifat kepribadian dan sebaliknya) dan lingkungan, faktor lingkungan lebih besar dalam menentukan perilaku, terkadang kekuatannya lebih besar dari pada karakteristik individu sehingga menjadikan prediksi perilaku lebih kompleks, jadi perilaku manusia adalah suatu keadaan yang seimbang antara kekuatan-kekuatan pendorong dan kekuatan-kekuatan penahan.⁴

Berdasarkan beberapa teori di atas dapat ditarik kesimpulan bahwa perilaku adalah segala tindakan atau reaksi manusia yang disebabkan oleh dorongan organisme nyata yang terlihat dari kebiasaan, pola, nilai-nilai, kekuatan pendorong dan kekuatan penahan sebagai reaksi atau respon seseorang yang muncul karena adanya pengalaman cara pembelajaran dan rangsangan dari lingkungannya. Adapun indikatornya adalah respons terhadap lingkungan. Hasil proses belajar mengajar, sikap, kata-kata dan perbuatan.

2. Pengertian Keagamaan

Keagamaan berasal dari kata agama yang secara etimologi berasal dari bahasa sanskerta yang terdiri dari kata “a” yang berarti tidak dan “gam” berarti kacau, sehingga agama dapat diartikan sebagai sepeangkat aturan yang

⁴Saifuddin Azwar, *Sikap Manusia: Teori dan Pengukurannya*, (Yogyakarta: Pustaka Pelajar, 2002), h. 11

menghindarkan manusia dari kekacauan serta mengantarkan manusia menuju keteraturan dan ketertiban.⁵

Keagamaan secara umum diartikan sebagai suatu yang didasarkan pada ajaran agama atau sesuatu yang berkaitan dengan nilai agama dan sesuai dengan prinsip-prinsip agama.

Pengertian perilaku keagamaan dapat dijabarkan dengan cara mengartikan perkata. Kata perilaku berarti tanggapan atau reaksi individu terhadap rangsangan atau lingkungan. Sedangkan kata keagamaan berasal dari kata agama yang berarti sistem, prinsip kepercayaan kepada Tuhan dengan ajaran kebaktian dan kewajiban yang bertalian dengan kepercayaan itu. Kata keagamaan itu mendapat awalan “ke” dan akhiran “an” yang mempunyai arti sesuatu yang berhubungan dengan agama.⁶ Sedangkan perilaku tertutup hanya dapat diketahui secara tidak langsung melalui metode-metode khusus.⁷

Pengertian lain menyatakan bahwa perilaku keagamaan adalah suatu pola penghayatan kesadaran seseorang tentang keyakinannya terhadap adanya Tuhan kemudian diwujudkan dalam pemahaman akan nilai-nilai agama yang dianutnya, dalam mematuhi perintah dan menjauhi larangan agama dengan keikhlasan hati dan juga dengan seluruh jiwa dan raga.⁸

Sedangkan Moh. Arifin berpendapat, perilaku keagamaan berasal dari dua kata yaitu perilaku dan keagamaan. Perilaku adalah gejala (fenomena) dari

⁵Hasnani Sri, *Sejarah Agama-Agama* (Cet. 1: TrustMedia: Yogyakarta, 2016), h.5

⁶W.J.S. Poerwadarminta, *Kamus Umum Bahasa Indonesia* (Jakarta: PN. Balai Pustaka, 1991), h.569

⁷Sarlito W. Sarwono, *Pengantar Psikologi Umum*, (Jakarta: PT Raja Grafindo Persada, 2004), h.8

⁸Siti Naila Fauzi, *Perilaku Keagamaan Islam Pada Anak Usia Dini*, (Jakarta: UNJ, 2015, Vol. 9, h. 305

keadaan psikologi yang terlahirkan dalam rangka usaha memenuhi kebutuhan dan mencapai tujuan. Keagamaan (agama) adalah segala yang disyariatkan oleh Allah dan perantaranya adalah Rasul-Nya berupa perintah dan larangan serta petunjuk kesejahteraan dalam hidup. Secara definisi dapat diartikan bahwa perilaku beragama adalah bentuk atau ekspresi jiwa dalam berbuat, berbicara sesuai dengan ajaran agama. Definisi tersebut menunjukkan bahwa perilaku beragama pada dasarnya adalah suatu perbuatan seseorang baik dalam tingkah laku maupun dalam berbicara yang didasarkan dalam petunjuk ajaran agama Islam.⁹

Untuk memahami makna tentang perilaku keagamaan secara lebih detail dan sistematis berdasarkan pada esensi serta implikasinya terhadap manusia selaku obyek dari perilaku keagamaan tersebut, pengertian tentang perilaku keagamaan secara lebih luas dapat dipahami sebagai sesuatu hal yang religious yang berorientasi pada ikatan dengan Tuhan dengan mengutamakan nilai-nilai keagamaan. Dengan demikian perilaku keagamaan adalah segala bentuk tindakan, perbuatan, dan perkataan yang dilakukan dengan sadar yang dilakukan atas dasar tuntunan agama serta dasar keyakina kepada Tuhan.

Terbentuknya perilaku keagamaan anak ditentukan oleh keseluruhan pengalaman yang disadari oleh pribadi anak. Kesadaran merupakan sebab dari tingkah laku, artinya bahwa apa yang difikirkan dan dirasakan oleh individu itu menentukan apa yang akan diajarkan, adanya nilai-nilai keagamaan yang dominan

⁹Anwar, *Pengertian Perilaku Keagamaan*. (Online <http://id.shvoong.com/social-sciences/counseling/2012/051> .menurut. Html, diakses, 18 januari 2019)

mewarnai seluruh kepribadian anak yang ikut serta menentukan pembentukan kepribadiannya.¹⁰

B. Interaksi Sosial

1. Pengertian Interaksi Sosial

Manusia pada hakikatnya merupakan makhluk sosial, dimana manusia telah membutuhkan individu satu dengan individu yang lainnya. Dalam kehidupan bermasyarakat manusia dituntut untuk selalu berinteraksi satu dengan yang lainnya. Dari interaksi sosial tersebut, maka akan mengandung pengertian bahwa dalam suatu interaksi itu individu akan menyadari tentang kehadirannya disamping kehidupan individu yang lain, sehingga akan tercipta sebuah masyarakat yang tentram, damai, dan menciptakan sebuah kerukunan dalam bermasyarakat.

Secara etimologis, interaksi terdiri dari dua kata , yaitu *action* (aksi) dan *inter* (antara), jadi interaksi adalah tindakan yang dilakukan antara dua orang atau lebih.¹¹ Jadi interaksi dapat diartikan sebagai hubungan-hubungan sosial yang dinamis, hubungan sosial yang dimaksud dapat berupa antara individu yang satu dengan yang lainnya antara kelompok satu dengan kelompok yang lainnya., maupun antar kelompok dengan individu.¹²

Sedangkan menurut H. Bonner, interaksi sosial adalah ssuatu hubungan antara dua orang atau lebih, dimana kelakuan individu yang satu mempengaruhi, mengubah atau memperbaiki kelakuan individu yang lain atau sebaliknya.

¹⁰Djamaludin Ancok dan Fuad Nashori Suroso, *Psikologi Islami*, (Yogyakarta: Pustaka Pelajar, 1995), h. 75

¹¹Bernard raho, *Sosiologi-Sebuah Pengantar*, (Jakarta:PT Bumi Aksara, 2002), 33

¹²Abdulsyani, *Sosiologi Skematika, Teori, dan Terapan* (Jakarta:PT Bumi Aksara, 2007), 194

Defenisi ini telah menggambarkan kelangsungan timbal baliknya interaksi sosial.¹³ Dengan diketahuinya pengertian interaksi sosial, maka bisa mengetahui ciri-ciri yang bisa menimbulkan terjadinya proses interaksi sosial. Dimana dalam suatu proses interaksi sosial itu harus mempunyai hubungan dengan individu lainnya, maupun individu dengan kelompok.

Charles P. Lommis telah mengungkapkan ciri-ciri dari interaksi sosial, yaitu:

1. Jumlah pelaku lebih dari satu orang, bisa dua atau lebih
2. Adanya komunikasi antar pelaku dengan menggunakan simbol-simbol
3. Adanya suatu dimensi waktu yang meliputi masa lampau, kini, dan akan datang, yang akan menentukan sikap dari aksi yang sedang berlangsung.
4. Adanya tujuan-tujuan tertentu, terlepas dari sama atau tidaknya dengan yang diperkirakan oleh pengamat.¹⁴

Dari ciri-ciri interaksi sosial di atas, maka suatu interaksi sosial tidak akan terjadi apabila tidak memenuhi dua syarat, yaitu:

1. Adanya Kontak sosial

Kontak bisa terjadi apabila terjadi hubungan badaniah, namun di era modern ini perkembangan teknologi sudah sangatlah pesat bahkan orang-orang dapat berhubungan satu dengan yang lainnya melalui telepon, telegrap, dan radio tanpa memerlukan suatu hubungan badaniah. Oleh karena itu, dapat dikatakan

¹³W. A. Gerungan, *Psikologi Sosial*, (Bandung: Eresco, 1996), 57

¹⁴Soleman B. Toneka, *Struktur dan Proses Sosial*, (Jakarta: Rajawali, 1984), 114

bahwa hubungan badaniah tidak perlu menjadi syarat utama terjadinya kontak sosial.¹⁵

2. Adanya Komunikasi

Dalam interaksi komunikasi merupakan suatu hal yang sangat penting dalam menjalin hubungan anatar orang perorangan, perorangan dengan suatu kelompok dan kelompok dengan kelompok. Arti penting dari komunikasi itu sendiri adalah bahwa seseorang yang telah memberikan tafsiran pada perilaku orang lain baik yang berwujud pembicaraan, gerak-gerak badaniah dan sikap, dari sinilah seseorang dapat melihat perasaan-perasaan apa saja yang ingin disampaikan oleh orang lain sedangkan orang yang bersangkutan kemudian memberikan reaksi terhadap perasaan yang ingin disampaikan kepada orang lain.

2. Bentuk-Bentuk Interaksi Sosial

Dalam kajian sosiolog, proses sosial dibagi dalam dua bentuk yaitu: proses asosiatif dan proses disosiatif. Proses asosiatif dibagi menjadi tiga macam yaitu: kerjasama, akomodasi dan asimilasi, sedangkan proses disosiatif dibagi dalam tiga bentuk yaitu persaingan, kontraversi dan pertentangan atau pertikaian.

1. Proses Asosiatif

a. Kerja sama (*Cooperation*)

Beberapa orang sosiolog menganggap bahwa kerja sama merupakan suatu bentuk interaksi sosial yang pokok, sedangkan beberapa sosiologi yang lain menganggap bahwa kerja samalah yang merupakan proses utama. Kerja sama

¹⁵Soejono Soekanto, *Sosiologi Suatu Pengantar*, (Jakarta: PT Raja Grafindo Persada, 2004), h. 64

disini dimaksudkan sebagai suatu usaha antara orang perorangan atau kelompok manusia untuk mencapai satu atau beberapa tujuan bersama.

Charles H. Chooley telah menggambarkan kerja sama itu timbul apabila orang telah menyadari bahwa mereka mempunyai kepentingan-kepentingan yang sama dan pada saat yang bersamaan mempunyai cukup pengetahuan dan pengadilan terhadap diri sendiri untuk memenuhi kepentingan-kepentingan tersebut, kesadaran akan adanya kepentingan yang sama dan adanya organisasi merupakan fakta yang penting dalam kerja sama yang berguna.

b. Akomodasi (Accomodation)

Istilah akomodasi dipergunakan dalam dua arti yaitu untuk menunjuk pada suatu keadaan dan untuk menunjukkan suatu proses. Akomodasi yang menunjuk pada suatu keadaan, berarti adanya suatu keseimbangan dalam interaksi antar orang-perorangan atau kelompok-kelompok manusia dalam kaitannya dengan norma-norma dan nilai-nilai sosial yang berlaku dalam masyarakat. Sebagai suatu proses akomodasi menunjuk pada usaha-usaha untuk mencapai kestabilan.¹⁶

Menurut Gilin dan Gillin akomodasi adalah satu pengertian yang digunakan oleh para sosiolog untuk menggambarkan suatu proses dalam hubungan-hubungan yang sama artinya dengan pengertian adaptasi yang dipergunakan oleh ahli-ahli biologi untuk menunjuk pada suatu proses dimana makhluk-makhluk hidup menyesuaikan diri.

¹⁶Soejono Soekanto, *Sosiologi Suatu Pengantar*, (Jakarta: PT Raja Grafindo Persada, 2004), h. 69

c. Asimilasi (*Asimilation*)

Asimilasi merupakan proses sosial dalam taraf lanjut, dengan ditandai adanya usaha-usaha mengurangi perbedaan-perbedaan yang terdapat antara orang perorangan atau kelompok-kelompok manusia dan juga meliputi usaha-usaha untuk mempertinggi kesatuan tindak, sikap dan proses-proses mental dengan memperhatikan kepentingan-kepentingan dan tujuan-tujuan bersama. Proses asimilasi timbul bila ada kelompok-kelompok manusia masing-masing berubah dan saling menyesuaikan diri.

2. Proses Disosiatif

a. Persaingan (*Competition*)

Persaingan dapat diartikan sebagai suatu proses sosial, dimana individu atau kelompok-kelompok manusia yang bersaing mencari keuntungan bidang-bidang kehidupan yang pada suatu masa menjadi pusat perhatian umum dengan cara menarik perhatian publik atau dengan mempertajam prasangka yang telah ada, tanpa mempergunakan ancaman atau kekerasan.

b. Kontraversi (*Contravention*)

Kontraversi pada hakikatnya merupakan suatu bentuk sosial yang berada antara persaingan dengan pertikain. Ada 3 tipe umum kontraversi menurut Von Wiese dan Becker yaitu: kontraversi generasi masyarakat, kontraversi yang menyangkut hubungan suami istri dalam keluarga, dan kontraversi parlementer yaitu hubungan antara golongan mayoritas dan minoritas dalam masyarakat yang baik menyangkut hubungan mereka dalam lembaga keagamaan.

c. Pertentangan (*Pertikaian atau conflict*)

Pertentangan atau pertikaian merupakan suatu proses sosial dimana individu atau kelompok berusaha untuk memenuhi tujuannya dengan jalan menentang pihak lawan yang disertai dengan ancaman atau kekerasan.

Pertentangan yang menyangkut suatu tujuan, nilai atau kepentingan, sepanjang tidak berlawanan dengan pola-pola hubungan sosial di dalam suatu struktur tertentu, maka pertentangan-pertentangan tersebut bersifat positif.¹⁷

C. Faktor-Faktor Yang Mempengaruhi Perilaku Keagamaan

Perilaku keagamaan seseorang dapat dipengaruhi oleh sesuatu, oleh karena itu perlu adanya usaha untuk membentuk atau mempengaruhi perilaku keagamaan tersebut. Secara garis besar dipengaruhi oleh dua faktor, yaitu faktor internal dan faktor eksternal

1. Faktor Internal

Faktor internal memuat dalam aspek kejiwaan manusia seperti naluri, akal, perasaan, maupun kehendak. Dalam hal ini, manusia sudah memiliki potensi dalam beragama. Secara garis besar faktor internal ini meliputi faktor hereditas, tingkat usis, kepribadian, dan kondisi jiwa seseorang.

a) Faktor Hereditas

Jiwa keagamaan memang tidak secara langsung menjadi faktor bawaan yang diwariskan secara turun-temurun, namun terbentuk dari berbagai unsur kejiwaan lain.

¹⁷Soejono Soekanto, *Sosiologi Suatu Pengantar*, (Jakarta: PT Raja Grafindo Persada, 2004), h. 90

b) Tingkat Usia

Faktor tingkat usia bukan satu-satunya sebagai penentu dalam perkembangan jiwa keagamaan seseorang. Namun, dapat dilihat dari adanya perbedaan agama pada tingkat usia yang berbeda.

c) Kepribadian

Kepribadian dibentuk antara unsur hereditas dan lingkungan ini menjadi ciri khas pada diri seseorang. Kepribadian disebut sebagai jati diri seseorang yang menampilkan perbedaan ciri-ciri individu dengan individu lainnya. Perbedaan inilah yang berpengaruh terhadap perkembangan aspek kejiwaan termasuk jiwa keagamaan

d) Kondisi Jiwa Seseorang

Kondisi jiwa seseorang ini terkait dengan kepribadian seperti yang dikatakan oleh Sigmund Freud bahwa gangguan kejiwaan ditimbulkan oleh konflik yang tertekan di alam ketidaksadaran manusia. Konflik ini akan menjadi sumber gejala kejiwaan abnormal. Kemudian, hubungannya dengan jiwa keagamaan bahwa seseorang yang mengidap schizopreniakan mengisolasi diri dari kehidupan sosial serta persepsinya tentang agama akan dipengaruhi oleh halusinasi. Demikian juga mengidap phobiakan dicekam oleh perasaan takut yang irasional.

2. Faktor Eksternal

Faktor eksternal merupakan dorongan untuk beragama karena faktor luar dirinya. Hal ini meliputi: Lingkungan keluarga, lingkungan institusi, dan lingkungan masyarakat.

a) Lingkungan Keluarga

Keluarga merupakan satuan sosial yang paling sederhana dan terdiri dari, ayah, ibu dan anak-anak. Bagi anak-anak, keluarga adalah lingkungan sosial pertama yang dikenalnya. Oleh karena itu orang tua sangat berpengaruh terhadap perkembangan jiwa keagamaan anak. Keluarga juga dinilai sebagai faktor yang paling dominan dalam meletakkan dasar bagi perkembangan jiwa keagamaan.

b) Lingkungan Institusi

Institusi yang ikut berpengaruh dalam perkembangan jiwa keagamaan berupa institusi formal seperti sekolah maupun yang nonformal seperti berbagai perkumpulan organisasi.

c) Lingkungan Masyarakat

Lingkungan masyarakat dapat berpengaruh terhadap perkembangan jiwa keagamaan seseorang. Pada umumnya, kehidupan dalam masyarakat dibatasi oleh berbagai norma dan nilai-nilai yang didukung warganya. Karena itu, setiap warga berusaha untuk menyesuaikan sikap dan perilaku dengan norma dan nilai-nilai yang ada.¹⁸

D. Perilaku Keagamaan dalam Perspektif Teori

Perilaku keagamaan sebagai keruhanian atau spiritualitas dalam arti kata kesadaran manusia bahwa nilai, arah, dan orientasi hidupnya ditentukan oleh hubungannya yang damai dengan Ilahi, yang suci. Sikap keagamaan juga

¹⁸Jalaluddin, *Psikologi Agama: Memahami Perilaku dan Mengaplikasikan Prinsip-Prinsip Psikologi* (Jakarta: PT Raja Grafindo Persada, 2015), h. 265-272

diartikan sebagai potensi atau kemampuan pokok yang dekat dengan sumber cahaya yaitu, Tuhan.¹⁹

Sementara pendapat yang berbeda dikemukakan Sutrisno di atas, bahwa religiositas diwujudkan pada spiritual. Dengan bekal potensi keruhanian dalam dirinya, mampu menjadi media komunikasi antara hamba dengan tuhanNya, serta dapat pula dijadikan sebagai sandaran hidup seseorang dalam menghayati dan menjalankan kehidupan di dunia. Mulai dari kehidupan, rizki, dan kematian.

Agama lebih-lebih teologi tidak lagi terbatas hanya sekedar menerangkan hubungan antara manusia dan Tuhan-Nya, tetapi secara tidak terelakkan juga melibatkan kesadaran berkelompok (sosiologis), kesadaran pencarian asal usul agama, pemenuhan kebutuhan untuk membentuk kepribadian yang kuat dan ketenangan jiwa (psikologis) bahkan ajaran agama tertentu dapat diteliti sejauh mana keterkaitan ajaran etikanya dengan cocok pandangan hidup yang memberi dorongan kuat untuk memperoleh derajat kesejahteraan hidup yang optimal.

Perkembangan teknologi dan ilmu pengetahuan, termasuk disalamnya perkembangan ilmu-ilmu sosial kemanusiaan yang begitu pesat secara relatif memperdekat jarak perbedaan budaya antara suatu wilayah dan wilayah lainnya. Hal demikian dalam pandangan Amin Abdullah, pada gilirannya juga mempunyai pengaruh yang cukup besar terhadap kesadaran beragama manusia tentang apa yang disebut fenomena agama. Agama untuk era sekarang tidak dapat lagi didekati dan dipahami hanya lewat pendekatan teologis-normatif semata-mata.²⁰

¹⁹Sutrisno Muji, *Teks-Teks Kunci Estetika, Filsafat, Seni*, (Yogyakarta: Galang Press, 2005), h. 183

²⁰Amin Abdullah, *Studi Agama: Normativitas dan Historitas*, (Yogyakarta: Pustaka Pelajar, 2004), h.9

Dalam membahas agama, bahwa seseorang yang memiliki keimanan dan tingkat ketakwaan yang baik, maka secara praktis akan memerhatikan kualitas kesalehan sosialnya melalui berbagi terhadap sesamanya. Sementara hal lain, orang bertakwa juga senantiasa mampu mengelolah emosinya, serta ia memiliki sikap pemaaf bagi seamnya. Dalam hal ini jelas, bahwa perilaku keagamaan seseorang yang diwarnai dengan beragam ranah (kognitif, efektif, dan efeksi) akan mencerminkan pribadi yang unggul. Di samping itu bahwa karakteristik orang yang bertakwa adalah mereka apabila lalai setelah melakukan perbuatan yang tidak baik, atau setelah mereka mendzalimi diri mereka sendiri, mereka akan segera bertaubat, dan memohon ampun kepada Allah, serta tidak akan mengulangi perbuatan keji.

Pernyataan di atas memberikan pengertian kepada kita bahwa setiap pribadi tentu memiliki pengalaman beragama yang berbeda, sesuai dengan kemampuan individu mereka masing-masing terhadap bagaimana memahami dan melaksanakan prinsip agama yang diyakini selama ini. Namun idealnya, pengalaman beragama seseorang menurut Carr dan Haldene, akan mampu menembus nilai penghayatan akan eksistensi Tuhan sebagai kekuatan yang tinggi.²¹

Warwanto mengemukakan bahwa religiositas sebagai komunikasi iman antara siswa beragama maupun berbeda agama, dengan tujuan untuk menjadi insan yang religius, bermoral, dan terbuka. Religius artinya, bahwa seseorang

²¹Carr dan John Haldene, *Spirituality, philosophy, and Education*, (New York: Routledge Falmer 2003), h. 156

sedianya akan bersikap dan berperilaku sesuai dengan aturan main yang berlaku dari prinsip agamanya.²²

Mangunwijaya berpandangan bahwa pada tingkat sikap keagamaan, bukan peraturan atau hukum yang berbicara, akan tetapi keikhlasan, kesukaran, kepasrahan diri kepada Tuhan dalam rasa hormat takjub, namun juga dalam rasa cinta. Dalam suasana pujaan yang tidak lagi mencari menang, karena tergenang oleh rasa syukur penuh rendah diri.²³

Peneliti menggunakan teori psikologi tentang sumber jiwa keagamaan yang dinamakan teori fakulti yang digagas oleh beberapa tokoh psikologi, seperti G. M. Stratton, W.H. Thomas, dan Zakiyah Drajat. Teori ini berpendapat bahwa: Tingkah laku manusia itu tidak bersumber pada suatu faktor yang tunggal tetapi terdiri atas beberapa unsur, antara lain yang dianggap memegang peranan penting adalah fungsi cipta (*reason*), rasa (*emotion*), dan karsa (*will*).²⁴ Adapun penjelasannya adalah sebagai berikut:

1) Cipta (*Reason*)

Merupakan fungsi intelektual jiwa manusia. Ilmu kala (Teologi) adalah cerminan adanya pengaruh fungsi intelek ini. Melalui cipta, orang dapat menilai, membandingkan dan memutuskan suatu tindakan terhadap stimulan tertentu. Perasaan intelek ini dalam agama merupakan kenyataan yang dapat dilihat terlebih-lebih dalam agama modern, peranan dan fungsi reason ini sangat

²²Warwanto, Heribertus Joko dkk, *Pendidikan Sikap Keberagamaan*, (Yogyakarta: Kanisius, 2009), h. 17

²³Mangunjiwa, Y. B, *Menumbuhkan Sikap Religius Anak-Anak*, (Jakarta: Gramedia, 1991), h. 6

²⁴Sururin, *Ilmu Jiwa Agama*, (Jakarta: Raja Grafindo Persada, 2004), h. 79

menentukan. Cipta ini berperan untuk menentukan benar atau tidaknya suatu agama berdasarkan pertimbangan intelek seseorang.

2). Rasa (*Emotion*)

Fungsi reason hanya pantas berperan dalam pemikiran mengenai supranatural saja, sedangkan untuk memberi makna dalam kehidupan beragama diperlukan penghayatan yang saksama dan mendalam sehingga ajaran itu tampak hidup. Jadi, yang menjadi objek penyelidikan sekarang pada dasarnya adalah bukan anggapan bahwa pengalaman keagamaan seseorang itu dipengaruhi oleh emosi, melainkan sampai berapa jauhkah peranan emosi itu dalam agama. Secara mutlak emosi yang berperan tunggal dalam agama, maka akan mengurangi nilai agama itu sendiri. Rasa menimbulkan perilaku batin yang seimbang dan positif dalam menghayati kebenaran ajaran agama.

3). Karsa (*Will*)

Merupakan fungsi eksekutif dalam jiwa manusia. *Will* berfungsi mendorong timbulnya pelaksanaan doktrin serta ajaran agama berdasarkan fungsi kejiwaan. Mungkin saja pengalaman agama seseorang bersifat intelek ataupun emosi, namun jika tanpa adanya peranan *will* maka agama tersebut belum tentu terwujud sesuai dengan kehendak reason atau emosi. Karsa (*will*) menimbulkan amalan-amalan atau doktrin keagamaan yang benar dan logis.

Penjelasan dari teori di atas, bahwa perilaku keagamaan bersumber dari integrasi antara tiga faktor tersebut, sehingga dalam penelitian di lapangan terhadap perilaku keagamaan pengungsi syiah, nantinya teori ini akan dipakai untuk mengungkap bagaimana ketiga faktor ini membentuk perilaku

keagamaan mereka. Selain itu, peneliti juga akan menggunakan teori tentang keagamaan yang digagas oleh Charles Y. Glock dan Rodney Stark yang sudah dijelaskan sebelumnya.

E. Tinjauan Islam tentang Perilaku Keagamaan

Perilaku keagamaan adalah tingkah laku yang didasarkan atas kesadaran tentang adanya Tuhan Yang Maha Esa semisal aktifitas keagamaan seperti shalat, zakat, puasa dan sebagainya. Perilaku keagamaan bukan hanya terjadi ketika seseorang melakukan perilaku ritual saja, tetapi juga ketika melakukan aktifitas lain yang didorong oleh kekuatan supranatural, bukan hanya yang berkaitan dengan aktifitas yang tampak dan dapat dilihat oleh mata, tetapi juga aktifitas yang tidak tampak yang terjadi dalam diri seseorang.

Perilaku keagamaan merupakan integrasi kompleks antar intelektualitas beragama, penghayatan terhadap agama serta tindak keagamaan (pengalaman) dalam diri seseorang.²⁵ Dalam beragama seluruh fungsi jiwa raga manusia terlibat, hal ini menunjukkan bahwa kesadaran agama pada seseorang mencakup aspek-aspek afektif, konatif, kognitif, dan motorik. Keterlibatan fungsi afektif dan konatif terlihat di dalam pengamalan ketuhanan dan rasa kerinduan kepada Tuhan. Sedangkan fungsi motorik nampak dalam perbuatan dan gerakan tingkah laku keagamaan. Kesemua aspek itu sukar dipisahkan karena merupakan sistem kesadaran beragama yang utuh dalam kepribadian seseorang. Sementara itu, aspek kognitif mencakup pengetahuan atau intelektual dalam beragama.²⁶

²⁵Djalaludin, *Psikologi Agama*, (Jakarta: Raja Grafindo Persada, 1998), h. 185.

²⁶H. Abdul Aziz Ahyadi, *Psikologi Agama*, (Bandung: Sinar Baru Algesindo, 2001), 37.

Agama adalah aturan perilaku bagi umat manusia yang sudah ditentukan dan dikomunikasikan oleh Allah SWT. Melalui orang-orang pilihan-Nya yang dikenal sebagai utusan-utusan, rasu-rasul, atau nabi-nabi. Agama mengajarkan manusia untuk beriman kepada adanya keesaan, dan supremasi Allah yang Maha Tinggi dan berserah diri secara spiritual, mental, dan fisik kepada kehendak Allah, yakni pesan Nabi yang membimbing kepada kehidupan dengan cara yang dijelaskan Allah.

Menurut pandangan Al-Mawardi, perilaku dan kepribadian terbentuk melalui kebiasaan yang bebas dan akhlak yang lepas (*akhlak mursalah*). Oleh karena itu, selain menekankan proses pembentukan kepribadian melalui pendidikan budi pekerti (*al-ta'dib*), karena menurutnya kemuliaan jiwa terdapat sisi negative yang selalu mengancam kebutuhannya, maka proses pembentukan jiwa dan tingkah laku tidak saja diserahkan pada proses akal dan proses alamiah, akan tetapi diperlukan pembiasaan melalui normativitas keagamaan.

Islam adalah agama yang mengatur seluruh kehidupan manusia dari hal-hal yang terkecil sampai yang terbesar, dengan kata lain islam sangat memperhatikan kehidupan manusia. Islam dalam perilaku keagamaan dijelaskan dalam QS Al-Baqarah ayat 208:

يَأْتِيهَا الَّذِينَ ءَامَنُوا أَدْخُلُوا فِي السَّلَامِ كَآفَّةً وَلَا تَتَّبِعُوا خُطُوَاتِ الشَّيْطَانِ
 إِنَّهُ لَكُمْ عَدُوٌّ مُّبِينٌ

Terjemahnya:

Hai orang-orang yang beriman, masuklah kamu ke dalam Islam keseluruhan, dan janganlah kamu turut langkah-langkah syaitan. Sesungguhnya syaitan itu musuh yang nyata bagimu.²⁷

Agama Islam menuntut orang beriman untuk beragama secara menyeluruh tidak hanya satu aspek atau dimensi tertentu saja, melainkan terjalin secara harmonis dan kesinambungan. Oleh karena itu, setiap muslim baik dalams berfikir, bersikap maupun bertindak haruslah didasarkan pada nilai dan norma ajaran Islam.

Rasulullah saw bersabda:

أَخْبَرَنَا عَمْرُو بْنُ عُثْمَانَ بْنِ سَعِيدٍ، قَالَ: حَدَّثَنَا شُرَيْحُ بْنُ يَزِيدَ الْخَضْرَمِيُّ أَل: أَخْبَرَنِي شُعَيْبُ بْنُ أَبِي حَمْزَةَ قَالَ: أَخْبَرَنِي مُحَمَّدُ بْنُ الْمُنْكَدِرِ، عَنْ جَابِرِ بْنِ عَبْدِ اللَّهِ قَالَ: كَانَ النَّبِيُّ صَلَّى اللَّهُ عَلَيْهِ وَسَلَّمَ إِذَا اسْتَفْتَحَ الصَّلَاةَ كَبَّرَ، ثُمَّ قَالَ: «إِنَّ صَلَاتِي وَنُسُكِي وَمَحْيَايَ وَمَمَاتِي لِلَّهِ رَبِّ الْعَالَمِينَ لَا شَرِيكَ لَهُ، وَبِذَلِكَ أُمِرْتُ وَأَنَا مِنَ الْمُسْلِمِينَ. اللَّهُمَّ اهْدِنِي لَأَحْسَنِ الْأَعْمَالِ وَأَحْسَنِ الْأَخْلَاقِ لَا يَهْدِي لِأَحْسَنِهَا إِلَّا أَنْتَ، وَقِنِي سَيِّئِ الْأَعْمَالِ وَسَيِّئِ الْأَخْلَاقِ لَا يَقِي سَيِّئَهَا إِلَّا أَنْتَ»²⁸

Artinya:

Sesungguhnya salatku, ibadahku, hidupku, dan matiku hanya untuk Allah Rabb semesta alam tiada sekutu bagi-Nya dan demikianlah aku di perintahkan dan aku bagian dari Islam, Ya Allah berilah aku amalan yang terbaik dan akhlak yang paling mulia, tiada yang bisa memberi yang terbaik selain Engkau, dan lindungilah aku dari amalan yang buruk dan akhlak yang buruk, tidak ada yang bisa melindungiku dari hal yang buruk selain Engkau.

Hadist di atas menjelaskan bahwa tiada sekutu bagi Allah, dialah yang memberi amalan dan akhlak yang terbaik, tiada yang bisa memberi yang terbaik

²⁷Kementerian Agama RI, *Al Qur'an dan Terjemahnya* (cet. 1. Bandung: Zyamil Quran, 2007), h. 33

²⁸Abu 'Abd al-Rahman Ahmad bin Syu'aib 'Aliy al-Kharsani al-Nasa'i, *Sunan al-Nasa'i* (Dar al-Mat bu'at al-Islamiy, 1986), 129

selain Allah, dan dia yang memberi perlindungan kepada umat manusia dari hal yang buruk.

Islam tidak mengenal kehidupan yang berorientasi pada akhirat tanpa memikirkan kehidupan duniawi ataupun sebaliknya hanya memikirkan materi dunia tanpa memikirkan kehidupan akhirat. Manusia diingatkan agar tidak melupakan sebagian kenikmatan dunia karena kenikmatan dunia merupakan anugerah Allah swt.²⁹ Untuk mencapai kebahagiaan di dunia dan akhirat secara seimbang, agama Islam mengajarkan agar umatnya melakukan perilaku yang baik dalam bentuk ibadah maupun dalam bentuk amal shaleh. Ibadah merupakan perintah yang harus dilakukan oleh umat Islam yang berkaitan langsung dengan Allah swt dan telah ditentukan secara terperinci tentang tata cara pelaksanaannya sedangkan amal saleh adalah perbuatan-perbuatan yang dilakukan manusia, dimana perbuatan-perbuatan tersebut berdampak positif bagi diri yang bersangkutan, dan masyarakat.

²⁹Andi warman Azwar Karim, *Sejarah Pemikiran Ekonomi Islam* (cet. 3, Jakarta: PT Raja Grafindo Persada, 2008), h. 28

BAB III

METODE PENELITIAN

A. Jenis dan Lokasi Penelitian

1) Jenis Penelitian

Jenis penelitian yang digunakan adalah metode penelitian kualitatif karena penelitian ini berkaitan erat dengan interaksi dalam suatu proses perubahan. Oleh karena itu, untuk dapat mendeskripsikan dan melakukan pembahasan yang mendalam mengenai perubahan perilaku keagamaan alumni pondok pesantren yang dapat menggali informasi dari informan secara lebih mendalam. Dalam penelitian ini, peneliti membatasi subyek penelitian pada alumni pondok pesantren yang pernah mondok minimal 2 tahun dan terlihat adanya perubahan penampilan dari sebelum dan sesudah keluar dari pondok pesantren.¹

2) Lokasi penelitian

Sesuai dengan judul penelitian, maka penelitian berlokasi di Desa Ulugalung Kecamatan Eremerasa Kabupaten Bantaeng.

B. Pendekatan Penelitian

Pendekatan dalam penelitian ini diarahkan kepada pengungkapan pola pikir yang digunakan peneliti dalam menganalisis sarannya atau dalam ungkapan lain pendekatan ialah disiplin ilmu yang dijadikan acuan dalam menganalisis objek yang diteliti sesuai dengan logika ilmu itu. Berdasarkan permasalahan yang akan dikaji dalam penelitian ini adalah bagaimana perilaku keagamaan alumni Pondok Pesantren As'adiyah dapoko di Desa Ulugalung

¹Nurul Zuhariah, *Metode Penelitian Sosial dan Pendekatan*, (Jakarta: PT Bumi Aksara, 2009), h. 47

Kecamatan Eremerasa Kabupaten Bantaeng. Adapun metode pendekatan yang digunakan dalam penelitian ini adalah:

1. Pendekatan Sosiologis

Pendekatan ini dibutuhkan untuk mengetahui perilaku keagamaan alumni pondok pesantren. Mengutip pandangan Hasan Sadily bahwa pendekatan sosiologis adalah suatu pendekatan yang mempelajari tatanan kehidupan bersama dalam masyarakat dan menyelidiki ikatan-ikatan antar manusia yang menguasai hidupnya.²

Pendekatan sosiologis digunakan dalam penelitian ini adalah untuk mengetahui perilaku keagamaan alumni pondok pesantren As'adiyah dapoko.

2. Pendekatan Fenomenologi

Pendekatan ini adalah suatu pendekatan yang digunakan untuk menggambarkan hal-hal yang terjadi pada objek penelitian dengan menggambarkan kejadian-kejadian yang terjadi secara sistematis, dan dengan meneliti berbagai macam perilaku keagamaan pada alumni pondok pesantren As'adiyah dapoko.

Pendekatan fenomenologi yang digunakan dalam penelitian ini adalah untuk melihat gejala yang terjadi dalam ruang lingkup masyarakat terhadap perilaku keagamaan alumni pondok pesantren sehingga gejala yang nampak akan diungkapkan sesuai dengan apa adanya.

3. Pendekatan Teologi

Pendekatan teologi dipilih untuk mengkaji masalah berdasarkan ketentuan nilai-nilai agama yang telah ada. Dalam penelitian ini pendekatan teologi digunakan untuk melihat pengaruh perilaku keagamaan alumni pondok pesantren As'adiyah dapoko.

²Hasan Shadily, *Sosiologi Untuk Masyarakat Indonesia* (Cet. IX; Jakarta: Bumi Aksara, 1983), h. 1.

B. Jenis dan Sumber Data

1. Data Primer

Data primer yaitu data yang diperoleh dari penelitian lapangan melalui observasi dan wawancara.

2. Data Sekunder

Data sekunder berupa dokumen-dokumen seperti kajian perpustakaan konseptual yaitu kajian terhadap artikel-artikel atau buku-buku yang ditulis oleh para ahli yang ada hubungannya dengan pembahasan judul ini. Kedua, kajian perpustakaan terhadap hasil penelitian terdahulu atau penelusuran terhadap hasil penelitian terdahulu yang ada relevansinya dengan pembahasan penelitian ini, baik yang telah diterbitkan maupun yang tidak diterbitkan dalam bentuk buku atau majalah ilmiah. Ketiga, dokumentasi perilaku keagamaan alumni pondok pesantren As'adiyah dapoko.

C. Metode Pengumpulan Data

Metode pengumpulan data merupakan sesuatu yang sangat penting dalam penelitian karna tujuan utama dari penelitian adalah mendapatkan data. Adapun metode pengumpulan data yang digunakan dalam penelitian ini adalah sebagai berikut:

1. Metode Observasi (Pengamatan)

Metode Observasi adalah pengamatan yang dilakukan oleh indra penglihatan dan pencatatan dengan sistematis kemudian melakukan suatu pengamatan terhadap perilaku keagamaan alumni pondok pesantren As'adiyah dapoko.

2. Metode Wawancara (*Interview*)

Wawancara (*interview*) adalah bentuk komunikasi antara dua orang melibatkan seseorang yang ingin menapatkan informasi dari orang lain dengan

mengajukan pertanyaan-pertanyaan berdasarkan tujuan tertentu. Dalam konteks penelitian ini jenis wawancara yang penulis gunakan adalah wawancara bebas terpimpin, dimana penulis mengunjungi langsung ke rumah atau tempat tinggal tokoh atau orang yang akan diwawancarai untuk menanyakan secara langsung hal-hal yang sekiranya perlu dipertanyakan.

3. Dokumentasi

Dokumentasi, yaitu pengumpulan atau penyimpanan informasi dalam bidang pengetahuan. Dalam penelitian ini penulis menggunakan kamera dan alat tulis untuk membantu mengumpulkan data-data.

D. Penentuan Informan

Informan ditentukan oleh *purposive sampling*, dan *Random Sampling*. *Purpose Sampling* artinya pemilihan sampel atau informan dengan kriteria tertentu. Sedangkan *Sampling* artinya suatu sample yang terdiri atas sejumlah lemen yang dipilih secara acak, dimana setiap elemen atau anggota populasi memiliki kesempatan yang sama untuk terpilih menjadi sampel. Sampel dipilih berdasarkan keyakinan bahwa yang dipilih mengetahui masalah yang akan diteliti, dan yang akan menjadi informan yaitu:

1. Kepala Desa,
2. Imam Desa,
3. Kepala Sekolah Pondok Pesantren As'adiyah Dapoko
4. Masyarakat Alumni pondok pesantren As-Adiyah Dapoko, yaitu Alumni dari tahun 2013-2018

E. Instrumen Penelitian

Instrumen Penelitian merupakan salah satu unsur yang sangat penting dalam pengumpulan data, instrumen harus relevan dengan masalah yang dikaji. Mengingat karena penelitian ini adalah penelitian kualitatif, maka instrumen

penelitian adalah peneliti sendiri. Setelah masalah di lapangan terlihat jelas, maka instrumen didukung dengan pedoman observasi, alat-alat yang digunakan dalam observasi:

1. Pedoman wawancara: panduan untuk melakukan wawancara dalam penelitian kualitatif.
2. Alat tulis menulis: buku, pulpen, atau pensil sebagai alat untuk mencatat informasi yang didapat pada saat observasi.
3. Kamera sebagai alat untuk mengambil gambar di lapangan yaitu pada tempat observasi.
4. Alat perekam seperti Hand Phone (HP) sebagai alat untuk merekam saat wawancara berlangsung.

F. Teknik Pengolahan Data dan Analisis Data

Analisis data adalah proses pengorganisaian dan mengurutkan data ke dalam pola, kategori dan satuan urai dasar. Tujuan analisis adalah untuk menyederhanakan data kedalam bentuk yang mudah dibaca dan di implementasikan. Dalam penelitian ini, peneliti menggunakan pendekatan deskriptif kualitatif yang merupakan suatu proses menggambarkan keadaan sasaran yang sebenarnya, peneliti secara apa adanya sejauh ini peneliti dapatkan dari hasil observasi wawancara maupun dokumentasi.

Langkah-langkah analisis data yang digunakan dalam penelitian ini, yaitu:

1. Reduksi Data (*Data Reduction*)

Reduksi merupakan bentuk analisis yang menajamkan, menggolongkan, mengarahkan, membuang yang tidak perlu, dan mengorganisasikan data dengan cara sedemikian sehingga kesimpulan akhir dapat diambil.

2. Display Data (*Data Display*)

Display data adalah penyajian dan pengorganisasian data kedalam satu bentuk tertentu, sehingga terlihat sosoknya secara lebih utuh. Dalam penyajian data, penulis melakukan secara induktif, yakni menguraikan setiap permasalahan dalam pembahasan penelitian ini dengan cara pemaparan secara umum kemudian menjelaskan dalam pembahasan spesifik.

3. Penarikan Kesimpulan (*Conclusion drawing/verification*)

Langkah selanjutnya dalam menganalisis data kualitatif adalah penarikan kesimpulan dan verifikasi, setiap kesimpulan awal yang dikemukakan masih bersifat sementara dan akan berubah apabila ditemukan bukti-bukti kuat yang mendukung pada tahap pengumpulan data berikutnya. Penarikan kesimpulan yang dilakukan peneliti secara terus menerus selama berada di lapangan. Setelah pengumpulan data, peneliti mulai mencari arti penjelasan-penjelasan. Kesimpulan-kesimpulan itu kemudian diverifikasi selama penelitian berlangsung dengan cara memikir ulang dan meninjau kembali catatan lapangan sehingga terbentuk penegasan kesimpulan.

BAB IV

HASIL PENELITIAN

A. Gambaran Umum Desa Ulugalung Kecamatan Eremerasa Kabupaten

Bantaeng

1. Letak Geografis Desa Ulugalung

Desa Ulugalung adalah salah satu desa yang terletak dibagian utara Kabupaten Bantaeng, jarak dari ibu Kota Kecamatan ± 1 km dan jarak dari ibu Kota Kabupaten ± 5 km. Jika menggunakan kendaraan bermotor maka jarak tempuh ke Kota Kecamatan ± 5 menit dan ± 10 menit menuju ibu Kota Kabupaten. Desa Ulugalung berada dalam wilayah Kecamatan Eremerasa.¹

Luas wilayah Desa Ulugalung ± 4.353 Ha/ 369 km² dan terletak pada ketinggian 5-25km dari permukaan laut, dengan batas wilayah sebagai berikut:²

- a. Sebelah Barat: berbatasan dengan Desa Mamampang
- b. Sebelah Selatan: berbatasan dengan Kelurahan Mallilingi
- c. Sebelah Utara: berbatasan dengan Desa Mappilawing
- d. Sebelah Timur: berbatasan dengan Desa Lonrong

Kondisi topografi tanah wilayah Desa Ulugalung pada umumnya memiliki permukaan dataran. Berdasarkan hasil pendataan, area perkebunan memiliki luas 203 Ha sedangkan untuk area persawahan seluas 930 Ha, lahan non pertanian 70 Ha dengan luas wilayah keseluruhan 5.111 Ha.³

¹Tim penyusun RPJM Desa, Data sensus masyarakat Desa Ulugalung, Tahun 2019

²Tim penyusun RPJM Desa, Data sensus masyarakat Desa Ulugalung, Tahun 2019

³Tim penyusun RPJM Desa, Data sensus masyarakat Desa Ulugalung, Tahun 2019

Wilayah ini sangat potensi untuk pengembangan tanaman jagung dan padi, dan tanaman jangka menengah (pendek) namun lahan dapat diolah tiga kali dalam setahun mengandalkan sawah karena debit air yang berasal dari saluran irigasi jalur dari Eremerasa debit airnya mengairi lahan persawahan yang ada di Desa Ulugalung. Lahan sawah yang mampu diairi dengan saluran irigasi dari Eremerasa 800 Ha.⁴

Desa Ulugalung memiliki tipe iklim C2, yaitu tipe iklim yang memiliki bulan basah (musim hujan) 5-5 bulan dan bulan kemarau (musim kemarau) 2-4 bulan. Tipe iklim ini memiliki ketinggian 553 M dari permukaan laut, selain itu Desa Ulugalung memiliki dua musim yaitu musim hujan dan musim kemarau. Musim hujan terjadi antara bulan November sampai April sedangkan musim kemarau terjadi antara bulan Mei sampai Oktober. Jumlah rata-rata curah hujan per tahun di Desa Ulugalung selama 5 tahun terakhir mencapai 1.535 mm dengan rata-rata hari hujan 92 hari. Curah hujan tertinggi jatuh pada bulan Januari dan Februari sedangkan curah hujan terendah yakni pada bulan Juli, Agustus, dan September.⁵

2. Adminitrasi Desa Ulugalung

Pusat pemerintahan Desa Ulugalung terletak di kampung Dusun Cappa'Bori dan secara administratif Desa Ulugalung terbagi atas 5 Dusun yaitu:

- a. Dusun Cappa'Bori terdiri dari 2 RK
- b. Dusun Bonto Bu'ne terdiri dari 2 RK
- c. Dusun Barayya terdiri dari 2 RK
- d. Dusun Pullaweng terdiri dari 3 RK
- e. Dusun Bonto-Bonto terdiri dari 2 RK

⁴Tim penyusun RPJM Desa, Data sensus masyarakat Desa Ulugalung, Tahun 2019

⁵Tim penyusun RPJM Desa, Data sensus masyarakat Desa Ulugalung, Tahun 2019

Setiap Dusun dipimpin oleh Kepala Dusun yang dibantu oleh Ketua RK. Sistem pemerintahan Desa tersebut yakni Kepala Desa sebagai penyelenggara tugas umum pemerintahan Desa pada dasarnya bertanggung jawab kepada masyarakat Desa dengan prosedur pertanggungjawaban disampaikan ke Bupati melalui Camat.⁶

3. Kependudukan dan Sosial Budaya Masyarakat

a. Jumlah penduduk

Desa Ulugalung mempunyai jumlah penduduk 3.501 jiwa, dan terdiri dari 1.095 kepala keluarga, dengan rincian sebagai berikut.⁷

Tabel. 01 Jumlah Penduduk Desa Ulugalung

Desa	Jenis Kelamin	Jumlah
Ulugalung	Laki Laki	1.795
	Perempuan	1.706
Jumlah Jiwa	3.501	

Sumber data: Tim penyusun RPJM Desa, Data sensus masyarakat Desa Ulugalung, Tahun 2019

Tabel. 01 menggambarkan bahwa jumlah penduduk Desa Ulugalung yaitu 3.501 jiwa dengan 1.095 kepala keluarga.

b. Perumahan penduduk

Berdasarkan jenis perumahan penduduk di Desa Ulugalung pada umumnya terdiri atas tiga jenis rumah yaitu rumah panggung, rumah permanen,

⁶Tim penyusun RPJM Desa, Data sensus masyarakat Desa Ulugalung, Tahun 2019

⁷Tim penyusun RPJM Desa, Data sensus masyarakat Desa Ulugalung, Tahun 2019

dan seni permanen (23 jenis klasifikasi rumah) dengan jumlah keseluruhan 433 rumah dan sebanyak 116 kk masih berstatus menumpang.⁸

Dari 780 unit rumah di Desa Ulugalung sebagian kecil rumah di Desa Ulugalung juga bukan hanya berfungsi sebagai tempat untuk dihuni tetapi juga digunakan sebagai tempat penampungan hasil pertanian. Di Desa Ulugalung terdapat 1 unit Kantor Camat, 1 unit Kantor Desa, 5 unit Masjid/Mushallah, 2 unit Sekolah Dasar, 2 unit Sekolah Menengah Pertama, 2 unit Sekolah Menengah Atas, 1 unit Pondok Pesantren, 3 unit POSYANDU, dan 1 unit PAUD. Keseluruhan sarana tersebut masih berfungsi dan digunakan oleh masyarakat.⁹

c. Tingkat kemiskinan

Pada dasarnya masyarakat Desa Ulugalung masih banyak yang tergolong miskin. Dari hasil pendataan ternyata persentase masyarakat sangat miskin mencapai 26,2%. Untuk melihat secara spesifik dapat dilihat pada tabel dibawah ini:¹⁰

Tabel. 02 Tingkat Kesejahteraan Kepala Rumah Tangga

Dusun	Jumlah KRT Sesuai Tingkat Kesejahteraan				Total
	Kaya	Sedang	Miskin	Sangat Miskin	
Cappa'Bori	4	25	42	19	90
Bonto Bu'ne	3	25	63	28	119
Barayya	4	20	50	30	104
Bonto-Bonto	5	24	40	24	93
Pullaweng	6	35	59	40	140
Jumlah Total	22	129	254	144	549
Persentase	4%	23%	46%	26%	100%

⁸Tim penyusun RPJM Desa, Data sensus masyarakat Desa Ulugalung, Tahun 2019

⁹Tim penyusun RPJM Desa, Data sensus masyarakat Desa Ulugalung, Tahun 2019

¹⁰Tim penyusun RPJM Desa, Data sensus masyarakat Desa Ulugalung, Tahun 2019

Sumber Data : Sensus Sosial Masyarakat Desa Ulugalung tim 11 RPJM Desa Tahun 2019

d. Tingkat pendidikan masyarakat

Data pendidikan kepala Rumah Tangga dapat dilihat pada table di bawah dibawah ini:¹¹

Tabel.03 Tingkat Pendidikan Masyarakat

Dusun	Pendidikan								Jumlah
	S2	S1	Diploma	SLTA	SLTP	SD	Tdk Tamat SD	Tdk Perna Sekolah	
Cappa'Bori	4	17	4	50	29	48	15	26	193
Bonto Bu'ne	2	10	1	69	31	36	25	50	204
Barayya	1	10	4	45	25	87	25	34	231
BontoBonto	0	11	7	40	36	50	20	28	192
Pullaweng	15	22	10	60	48	50	40	30	275
Jumlah	22	70	26	264	169	271	125	168	1.095

Sumber Data : Sensus Sosial Masyarakat Desa Ulugalung oleh : Tim 11 RPJM Desa Tahun 2019

Tabel. 03 menggambarkan tentang tingkat pendidikan masyarakat Desa Ulugalung secara umum yang dilihat dari jumlah tamat SLTA hanya sekitar 264 orang, S1 sekitar 70 orang, S2 sekitar 22 orang, dan sebaliknya hanya dominan lulusan SD sekitar 271 orang. Menurut hasil survei rendahnya pendidikan disebabkan karena dua hal yaitu kesadaran orang tua tentang pendidikan yang masih rendah dan kemampuan menyekolahkan anak tergolong masih rendah. Namun demikian masyarakat Ulugalung pada level kesadaran menyekolahkan anak sudah mulai meningkat dari sebelumnya.

¹¹Tim penyusun RPJM Desa, Data sensus masyarakat Desa Ulugalung, Tahun 2019

e. Struktur organisasi Desa Ulugalung

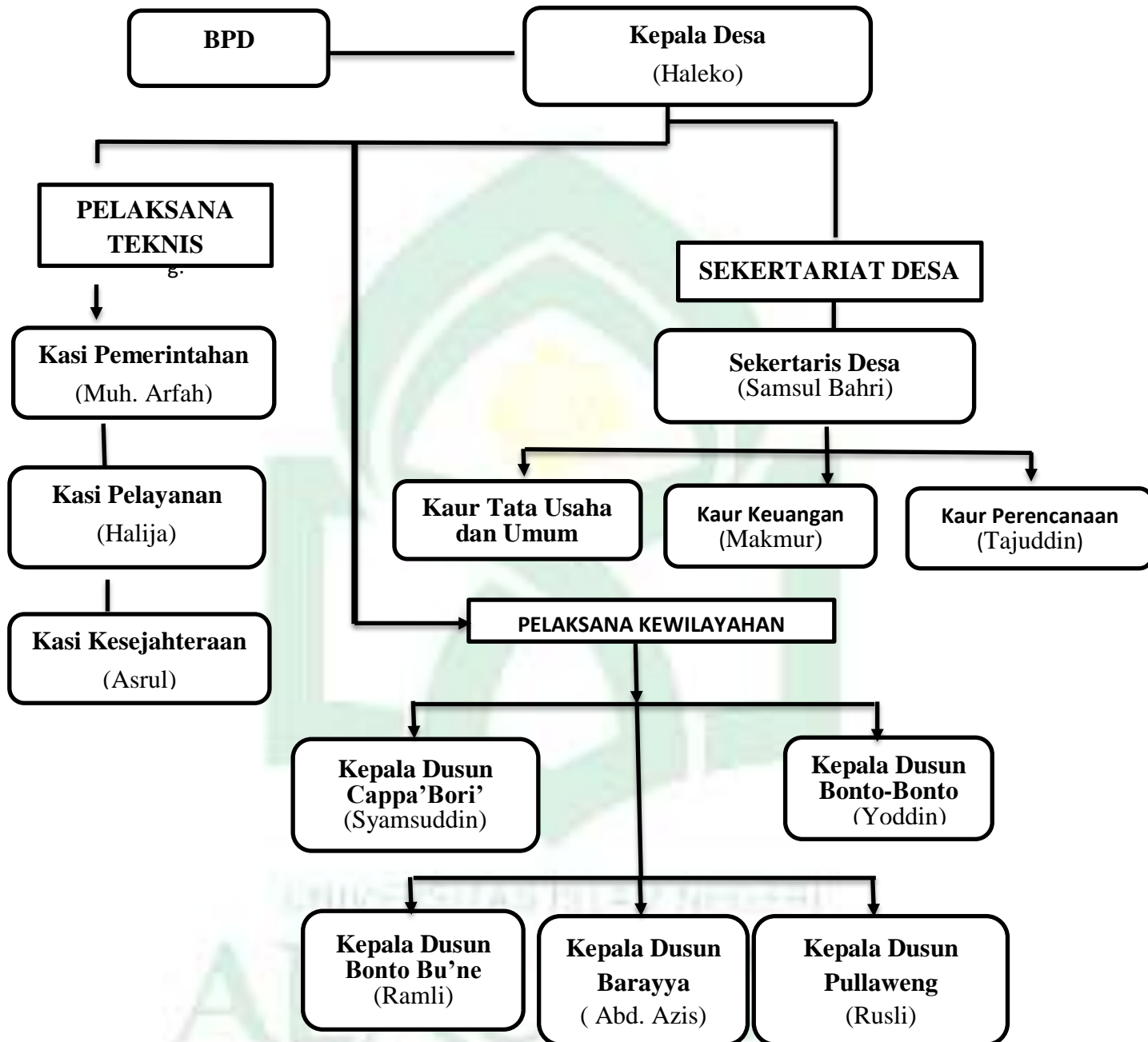

f. Visi dan Misi Desa Ulugalung

1. Visi

“Terwujudnya Desa Ulugalung yang sejahtera, inovatif, akuntabel, bertanggung jawab, partisipatif (SIAP) dengan berlandaskan nilai-nilai transparansi demokratis, agama dan busya lokal.”

2. Misi

1. Mewujudkan peningkatan infrastruktur Desa Ulugalung secara memadai
2. Mendorong peningkatan etos kerja masyarakat Desa Ulugalung
3. Mewujudkan pengembangan ekonomi kerakyatan yang produktif dengan berbasis pada potensi lokal Desa Ulugalung
4. Mewujudkan lingkungan hidup yang sehat, bersih dan aman.
5. Mendorong lahirnya prestasi-prestasi dikalangan pemuda pada bidang olahraga.
6. Mendorong keaktifan kelembagaan pemerintah dan kelembagaan masyarakat Desa
7. Mewujudkan peningkatan partisipasi masyarakat dalam penyelenggaraan pemerintahan dan pembangunan Desa.
8. Mewujudkan sisitem informasi Desa secara merata dan memadai.
9. Mewujudkan sistem pelayanan masyarakat yang prima.¹²

B. Perilaku Keagamaan Alumni Pondok Peantren As’adiyah Dapoko Kecamatan Eremerasa Kabupaten Bantaeng

Perilaku Keagamaan yang dimaksud di sini adalah perilaku yang dilakukan oleh alumni setelah selesai belajar dari pesantren. Kemudian, perilaku

¹²Tim penyusun RPJM Desa, Data sensus masyarakat Desa Ulugalung, Tahun 2019

alumni yang terkait keagamaan yang dilakukan alumni sehari-hari berhubungan dengan ibadah sholat sebagaimana yang telah diajarkan dan di perintahkan dalam agama islam, serta sholat merupakan tiang agama.

Alumni pesantren As'adiyah Dapoko Desa Ulugalung Kecamatan Eremerasa Kabupaten Bantaeng dalam penelitian ini yang menjadi konsentrasi terkait perilaku keagamaan yang dilakukan dalam kehidupan sehari-hari setelah keluar dari pesantren dengan perolehan data dari kepala desa, kepala Pondok Pesantren dan alumni Pondok Pesantren.

Hasil pengamatan dalam penelitian ini bahwa perilaku keagamaan yang dilakukan oleh alumni yang terkait dengan ibadah sholat wajib seperti sholat lima waktu sehari semalam. Dalam pengamatan ini alumni pesantren As'adiyah Dapoko menerapkan ibadah sholat cukup baik walaupun masih ada sebagian yang masih kurang aktif dalam menjalankan ibadah sholat lima waktu dan dalam menjalankan puasa ramadhan dan ada juga yang perilakunya kurang baik. Keseluruhan alumni pondok pesantren cukup baik dalam mengamalkannya karena setiap alumni yang peneliti amati rata-rata menjalankan ibadah puasa dengan baik dan rutin.

Berdasarkan hasil pengamatan, berikut adalah hasil tanya jawab yang peneliti lakukan dengan alumni pondok pesantren As'adiyah Dapoko di Desa Ulugalung Kecamatan Eremerasa Kabupaten Bantaeng, hal yang disampaikan oleh saudari Juharmi alumni pondok pesantren As'adiyah Dapoko tahun 2013 tentang perilaku keagamaan dalam kehidupan sehari-hari setelah keluar dari pondok pesantren.

“Perilaku keagamaan yang saya lakukan setelah tamat dari pesantren As’adiyah Dapoko adalah melakukan sholat lima waktu meski terkadang saya terlambat melaksanakannya, kalau puasa sunnah saya jarang lakukan itu karena saya tidak tahan untuk melaksanakannya karena banyak kegiatan yang saya lakukan di tempat kerja”¹³

Dari penjelasan di atas perilaku keagamaan yang dilakukan alumni tersebut adalah ibadah sholat lima waktu walaupun masih tidak tepat waktu melaksanakan sholat karena alasan yang diungkapkan alumni.

Pernyataan serupa dengan yang diutarakan oleh Selvy Nur alumni pondok pesantren As’adiyah Dapoko tahun 2013 sebagai berikut.

“Perilaku keagamaan yang ku lakukan itu shalat 5 waktu, puasa sunnah walaupun jarang saya lakukan, bersedekah dimesjid yang sering saya kunjungi. Alhamdulillah kalau shalat saya lebih sering untuk melaksanakannya karena ibadah itu merupakan tiang agama yang harus kita lakukan setiap hari.”¹⁴

Dari pernyataan di atas, masih ada alumni pesantren yang aktif dalam melaksanakan ibadah kepada Allah Swt terutama ibadah shalat karena dia meyakini akan adanya kuasa Allah Swt.

Adapun pernyataan yang dituturkan oleh Kurnia Eka Putri alumni pondok pesantren As’adiyah Dapoko tahun 2014, sebagai berikut:

“Perilaku keagamaan yang selalu saya lakukan itu melaksanakan shalat, puasa sunnah senin dan kamis serta membaca Al-Qur’an setiap malam, saya sering melakukannya semenjak memasuki pondok pesantren dan alhamdulillah sampai sekarang saya masih bisa melaksanakannya”¹⁵

Seperti yang diutarakan oleh saudara Rahmat alumni pondok pesantren As’adiyah Dapoko tahun 2014, sebagai berikut:

¹³Juharmi (24 Tahun) Alumni Pondok Pesantren As’adiyah Dapoko, *Wawancara*, Cappa’ Bori’ Desa Ulugalung Kecamatan Eremerasa Kabupaten Bantaeng, 25 Februari 2020

¹⁴Selvy Nur (22 Tahun) Alumni Pondok Pesantren As’adiyah Dapoko, *Wawancara*, Cappa’ Bori’ Desa Ulugalung Kecamatan Eremerasa Kabupaten Bantaeng, 25 Februari 2020

¹⁵Kurnia Eka Putri (21 Tahun) Alumni Pondok Pesantren As’adiyah Dapoko, *Wawancara*, Cappa’ Bori’ Desa Ulugalung Kecamatan Eremerasa Kabupaten Bantaeng, 25 Februari 2020

“Perilaku keagamaan saya sebagai alumni pondok pesantren, memang sudah terbiasa saya lakukan setiap harinya seperti shalat 5 waktu, walaupun pernah saya tinggalkan itu karena kelelahan pulang kerja, perilaku keagamaan lainnya yang saya lakukan itu adalah membaca Al-Qur’an”¹⁶

Dari beberapa pernyataan di atas ada alumni pondok pesantren yang terkadang meninggalkan shalat karena kelelahan sepulang kerja. Begitupun salah satu informan yang merupakan alumni pondok pesantren As’adiyah dapoko alumni tahun 2014, berikut ungkapannya:

“Menurut saya perilaku keagamaan alumni pondok pesantren As’adiyah dapoko itu berbeda-beda karena setelah tamat dari pondok pesantren itu, ada yang perilakunya tidak seperti yang diajarkan sewaktu masih mondok, seperti saya ini setelah keluar dari pondok pesantren saya tidak lagi melaksanakan shalat lima waktu dan membaca Al-Qur’an karena pergaulan saya setelah keluar dari pondok itu kurang baik dan saya akui perilaku saya itu karena sudah banyak yang menyaksikannya”¹⁷

Dari penjelasan di atas ada yang perilaku keagamaan alumni pondok pesantren yang diajarkan sewaktu masih mondok tidak lagi dilaksanakan setelah keluar dari pondok pesantren karena pergaulannya.

Seperti pula yang dikatakan oleh saudara Sandi Herrnansyah alumni pondok pesantren tahun 2014, sebagai berikut:

“Perilaku keagamaan alumni pondok pesantren yang saya lihat saat ini memang berbeda-beda selain mempunyai watak yang berbeda-beda juga karena faktor pergaulan dan faktor keluarga, sehingga sebagian diantara alumni ada yang rajin beribadah, membaca Al-Qur’an dan ada juga yang setelah keluar dari pondok mereka memilih merusak dirinya karena pergaulan mereka yang kurang baik”¹⁸

¹⁶Rahmat (21 Tahun) Alumni Pondok Pesantren As’adiyah Dapoko, *Wawancara*, Pullaweng Desa Ulugalung Kecamatan Eremerasa Kabupaten Bantaeng, 26 Februari 2020

¹⁷NN (23 Tahun) Alumni Pondok Pesantren As’adiyah Dapoko, *Wawancara*, Pullaweng Desa Ulugalung Kecamatan Eremerasa Kabupaten Bantaeng, 26 Februari 2020

¹⁸Sandy Hermansyah (24 Tahun) Alumni Pondok Pesantren As’adiyah Dapoko, *Wawancara*, Pullaweng Desa Ulugalung Kecamatan Eremerasa Kabupaten Bantaeng, 26 Februari 2020

Berikut hasil wawancara dengan bapak Haleko selaku kepala Desa Ulugalung Kecamatan Eremerasa Kabupaten Bantaeng, yaitu:

“Menurut saya perilaku keagamaan yang saya lihat disini, mereka itu alumni pesantren tapi tidak menutup kemungkinan perilakunya itu sesuai dengan yang diajarkan sewaktu dia berada di pondok pesantren karena mereka itu karakternya itu berbeda-beda pasti dari segi keagamaannya itu berbeda, kalau dilihat dari segi karakternya itu ada yang keagamaannya baik dan ada yang masih bertahap menuju perbaikan, ada juga alumni yang setelah keluar dari pesantren dia mengalami perubahan karena pengaruh lingkungannya.”¹⁹

Hal serupa yang dikatakan oleh bapak Sudirman, S.Ag selaku kepala pondok pesantren As’adiyah Dapoko, yaitu:

“Menurut saya Alumni ini tidak semua murni pernah tinggal pondok jadi melihat perilaku keagamaan alumni itu dari segi karakter alumni yang masih bertahap untuk memperbaiki dengan yang sudah dibenahi. Perbaikan itu tadi bahwa yang pernah tinggal pondok itu berarti secara penuh bisa membentuk perilaku keagamaannya seperti shalat lima waktu, membaca Al-Qur’an dan melakukan puasa sunnah maupun puasa ramadhan serta rajin bersedekah, tapi yang tidak pernah tinggal pondok itu masih butuh perhatian untuk membentuk perilaku keagamaannya.”²⁰

Dari pernyataan di atas dapat dipahami bahwa alumni pondok pesantren lebih rajin untuk mengamalkan perilaku yang beragama yang dapat membuat kita lebih dekat dengan Allah SWT karena alumni lebih rajin mengamalkan apa yang diajarkan dalam agama islam seperti shalat wajib lima waktu, membaca Al-Qur’an, puasa sunnah. Namun yang paling sering dilakukan adalah shalat lima waktu dan membaca Al-Qur’an karena kebiasaan inilah yang paling sering dilakukan oleh seseorang khususnya alumni pondok pesantren As’adiyah dapoko.

¹⁹Haleko (40 Tahun) Kepala Desa Ulugalung, *Wawancara*, Barayya Desa Ulugalung Kecamatan Eremerasa Kabupaten Bantaeng, 24 Februari 2020

²⁰Sudirman, S.Ag. (39 Tahun) Kepala Pondok Pesantren As’adiyah Dapoko, *Wawancara*, Dapoko Desa Ulugalung Kecamatan Eremerasa Kabupaten Bantaeng, 1 Mart 2020

Hal serupa juga dikatakan oleh bapak Basir selaku Imam desa di Desa Ulugalung Kecamatan Eremerasa Kabupaten Bantaeng, Sebagai Berikut:

“Menurut saya Perilaku keagamaan yang dilakukan alumni pondok pesantren itu sangat bermanfaat untuk dirinya atau orang lain. Karena perilaku keagamaan itu perilaku yang berpengaruh positif seperti melaksanakan shalat dan tidak meninggalkannya. Perilaku keagamaan lainnya itu puasa sunnah, puasa ramadhan tanpa ada keterpaksaan dari diri mereka, serta mereka rajin bersedekah dan saling membantu.”²¹

Hasil wawancara dengan masyarakat yaitu Ibu Salma seorang staf desa di Desa Ulugalung, pendapatnya yaitu:

“Menurut saya Alumni ponpes ada berbagai macam-macam watak dan tidak sedikit dari alumni yang setelah lulus dari pesantren kembali religius seperti saat di dalam pesantren seperti rajin melaksanakan shalat dan membaca Al-qur’an, namun tidak menutup kemungkinan juga banyak alumni pondok pesantren yang yang kembali seperti sebelum menginjakkan kakinya di pondok itu karena tidak ada aturan lagi dan sudah terpengaruh oleh lingkungan dan teman pergaulan”.²²

Pendapat tersebut di atas dapat dipahami bahwa banyak perilaku keagamaan yang diamalkan oleh alumni pondok pesantren yang mengarah ke positif baik untuk dirinya atau orang lain, karena didalam agama memang harus mengamalkan apa yang diajarkan dalam agama Islam untuk lebih dekat kepada Allah.

²¹Basir (40 Tahun) Iman Desa Ulugalung, *Wawancara*, Cappa. Bori’ Desa Ulugalung Kecamatan Eremerasa Kabupaten Bantaeng, 24 Februari 2020

²²Salma (38 Tahun) Staff Desa Ulugalung, *Wawancara*, Dapoko Desa Ulugalung Kecamatan Eremerasa Kabupaten Bantaeng, 24 Februari 2020

C. Interaksi Alumni Pondok Pesantren As'adiyah Dapoko dengan Masyarakat di Desa Ulugalung Kecamatan Eremerasa Kabupaten Bantaeng

Interaksi sosial adalah hubungan timbal balik antara suatu individu dengan individu lainnya, dimana perilaku atau tindakan seseorang akan mempengaruhi, mengubah, atau memperbaiki perilaku atau tindakan individu maupun sebaliknya. Adapun bentuk interaksi yang dilakukan alumni yaitu Interaksi Asosiatif:

1. Kerja Sama

Kerja sama yang dimaksud yaitu suatu usaha antara orang perorangan atau kelompok manusia untuk mencapai satu tujuan bersama. Dalam hasil pengamatan setelah dilakukan wawancara terhadap alumni pondok pesantren As'adiyah Dapoko menunjukkan` hubungan yang dijalin alumni dengan masyarakat lainnya. Seperti yang di utarakan oleh saudari Nurfadillah alumni Pondok Pesantren As'adiyah Dapoko tahun 2014, yaitu:

“Hubungan saya dengan masyarakat alhamdulillah komunikasinya nyambung dan saling membantuki satu sama lain, dan saya bisa ikut gotong royong kalau hari minggu, saya juga biasa ikut dalam majelis ta'lim yang biasa ibu-ibu disini lakukan supaya saya bisa lebih dekat dengan mereka”²³

Sulkifli sebagai alumni Pondok Pesantren As'adiyah Dapoko tahun 2015 dalam wawancaranya mengungkapkan sebagai berikut:

“Hubungan saya dengan Masyarakat alhamdulillah baik, karena sudah akrab dengan masyarakat disini jadi biasanya kalau hari libur ada diadakan kerja bakti sesama masyarakat dan saya bisa berbaur dengan mereka tanpa rasa malu”²⁴

²³Nurfadillah (21 Tahun) Alumni Pondok Pesantren As'adiyah Dapoko, *Wawancara*, Barayya Desa Ulugalung Kecamatan Eremerasa Kabupaten Bantaeng, 1 Maret 2020

²⁴Sulkifli (22 Tahun) Alumni Pondok esantren As'adiyah Dapoko, *Wawancara*, Bonto-Bonto Desa Ulugalung Kecamatan Eremerasa Kabupaten Bantaeng, 3 Maret 2020

Dari ungkapan di atas dapat dipahami bahwa alumni pesantren masih menjalin hubungan dengan baik antar alumni maupun ke masyarakat, mereka saling membantu.

Hal seperti itu juga disampaikan oleh Bapak Baharuddin selaku masyarakat setempat dan juga seorang guru yang mengatakan, sebagai berikut :

“Menurut saya hubungan sosial alumni pondok pesantren itu bagus karena mereka masih berkomunikasi dengan temannya, menciptakan rasa tolong menolong, gotong royong dan mereka selalu ramah kepada masyarakat. Alumni pondok pesantren selalu menjaga perasaan masyarakat setempat dengan menjaga sikap mereka.”²⁵

Pernyataan yang disampaikan bapak Baharuddin dapat dipahami bahwa alumni pesantren berkomunikasi dengan baik antar sesama alumni dan masyarakat lainnya, mereka saling membantu, gotong royong dan saling menjaga perasaan.

2. Akomodasi

Akomodasi yang dimaksud disini yaitu adanya suatu keseimbangan dalam interaksi antar perorangan atau kelompok-kelompok manusia dalam masyarakat.

Hasil wawancara dengan saudara Ulfa Nur Ipa alumni pondok pesantren tahun 2014, mengaakan:

“Saya dengan masyarakat yang lainnya berkomunikasi dengan baik, saling memberi kabar dan biasa kami ngumpul di suatu tempat, saya selalu menyempatkan diri saya untuk saling membantu dan alhamdulillah saya bisa berinteraksi dengan baik terhadap orang lain.”²⁶

²⁵Baharuddin (39 Tahun) Masyarakat Desa Ulugalung, *Wawancara*, Bonto Bu'ne Desa Ulugalung Kecamatan Eremerasa Kabupaten Bantaeng, 9 Maret 2020

²⁶Ulfa Nur Ipa (22 Tahun) Alumni Pondok Pesantren As'adiyah Dapoko, *Wawancara*, Barayya Desa Ulugalung Kecamatan Eremerasa Kabupaten Bantaeng, 3 Maret 2020

Dari pendapat di atas dapat diketahui bahwa alumni pesantren dengan masyarakat saling membantu dan berinteraksi dengan baik.

Hal senada juga dikatakan oleh saudara Fahmi, Alumni pondok pesantren As'adiyah Dapoko tahun 2014, sebagai berikut:

“Saya sebagai alumni pondok pesantren sangat bersyukur karena masih menjalin hubungan dengan baik antar sesama alumni, kami selalu menjalin tali persaudaraan kami seperti sewaktu kami masih di pondok, kami masih saling membantu ketika ada temanku yang lagi kesusahan. Begitupun hubungan saya dengan masyarakat disini alhamdulillah terjalin dengan baik karena masyarakat disini ramah dan juga saling membantu sesama. Saya sangat berterimah kasih kepada ustadz maupun ustadzah yang selalu mengajarkan saya tentang berinteraksi dengan baik kepada orang lain dan saling membantu.”²⁷

Pernyataan tersebut di atas dapat dipahami bahwa alumni pesantren selalu diajarkan untuk berinteraksi dengan baik antar sesama alumni maupun masyarakat setempat dan saling membantu sesama.

Wawancara yang dilakukan peneliti dengan salah satu pengajar di pondok pesantren As'adiyah yaitu Ibu Syamsia seorang guru, mengatakan:

“Sejauh yang saya lihat para alumni pondok pesantren masih menjalin hubungan dengan baik dengan sesama alumni atau sesama masyarakat, para alumni suka membantu dan saling menghargai antar sesama, mereka juga sering menyempatkan diri jika hari libur disini melakukan gotong royong. Alumni pondok pesantren itu selalu ramah kepada masyarakat.”²⁸

Dari beberapa pendapat di atas dapat disimpulkan bahwa alumni pondok pesantren menjalin hubungan dengan sesama alumni atau masyarakat setempat itu sangat baik karena mereka selalu ramah dan menciptakan rasa tolong menolong antar sesama umat.

²⁷Fahmi (21 Tahun) Alumni Pondok Pesantren As'adiyah Dapoko, *Wawancara*, Bonto-Bonto Desa Ulugalung Kecamatan Eremerasa Kabupaten Bantaeng, 6 Maret 2020

²⁸Saymsia (30 tahun) Guru Pondok Pesantren As'adiyah Dapoko, *Wawancara*, Bonto Bu'ne Desa Ulugalung Kecamatan Eremerasa Kabupaten Bantaeng, 25 Februari 2020

D. Faktor Yang Mempengaruhi Perilaku Keagamaan Alumni Pondok Pesantren As'adiyah Dapoko di Desa Ulugalung, Kecamatan Eremerasa, Kabupaten Bantaeng

Peneliti juga memperoleh penelitian mengenai faktor-faktor yang mempengaruhi perilaku keagamaan alumni pondok pesantren As'adiyah Dapoko di Desa Ulugalung Kecamatan Eremerasa Kabupaten Bantaeng. Hal tersebut disampaikan oleh Ibu Salma seorang staf desa ulugalung tentang pendapatnya yaitu:

a. Faktor Internal

Faktor internal disini yaitu keluarga, berbicara tentang keluarga, setiap orang pasti langsung dengan ayah, ibu, kakak, dan adik. Pada dasarnya keluarga adalah masyarakat kecil yang tersusun atas kepala keluarga dan beberapa orang yang terkumpul dan tinggal bersama. Dari hasil wawancara dengan kepala pondok pesantren As'adiyah Dapoko, yaitu Bapak Sudirman memberikan pernyataan berupa:

“Menurutnya keluarga jadi salah satu faktor dalam mempengaruhi perilaku keagamaan alumni pondok pesantren seperti dalam ibadah shalat seseorang karena didalam keluarga, orang tua harus ikut memberikan nasihat kepada anak-anaknya untuk menjalankan perintah Allah SWT.”²⁹

Hal seperti itu juga disampaikan oleh Ibu Syamsiah seorang guru di Pondok Pesantren As'adiyah Dapoko, yaitu:

“Menurutnya orang tua yang baik akan memberikan nasihat yang baik karena tidak ada orang tua yang ingin anaknya tidak baik dan berperilaku tidak baik, baik itu dari segi agama maupun segi lainnya. Tetapi yang menjadi turunya ibadah seseorang itu karena kurangnya perhatian dari

²⁹Sudirman, S.Ag. (39 Tahun) Kepala Pondok Pesantren As'adiyah Dapoko, *Wawancara*, Dapoko' xDesa Ulugalung Kecamatan Eremerasa Kabupaten Bantaeng, 1 Mart 2020

orang tua, bisa jadi karena sifat acuh tak acuh sehingga menjadikan seorang anak akan berbuat sesuka hatinya.”³⁰

Pendapat yang sama juga di sampaikan oleh saudari Mardiana selaku masyarakat setempat, mengatakan sebagai berikut:

“Pendapatnya tentang keluarga kepada seorang anak dalam perilaku keagamaan sangat besar karena orang tua yang mendidik anaknya dengan baik pasti anak itu akan berperilaku dengan baik kalau anak itu memang benar-benar dalam mendengarkan apa yang disampaikan oleh kedua orang tuanya itu, namun kalau orang tua tidak mengajarkan yang baik kepada anaknya maka dapat anaknya itu akan menjadi pribadi yang kurang baik bagi dirinya. Menurut saya hanya sebagian saja yang terjadi pada seseorang karena setiap orang itu berbeda-beda tergantung latar belakang keluarganya dan tergantung si anak dalam menentukan hidupnya apakah dia akan rajin untuk menerapkan perilaku keagamaannya atau sebaliknya.”³¹

Dapat dipahami bahwa perhatian keluarga sangat dibutuhkan dalam membimbing dan mendidik anak-anaknya supaya berperilaku keagamaan yang baik dan dapat juga jadi pengaruh yang buruk jika tidak ada peran orang tua. Didikan dari orang tua merupakan salah satu faktor yang mempengaruhi seseorang baik dalam perilaku keagamaan seperti ibadah shalat maupun perilaku lainnya.

b. Faktor Eksternal

a. Lingkungan Sekitar

Lingkungan sekitar merupakan yang mencakup segala hal yang ada disekitar kita baik yang jauh maupun jaraknya yang dekat. Dimana dalam suatu lingkungan sekitar memiliki makna tertentu dan mempunyai pengaruh tertentu

³⁰Saymsia (30 tahun) Guru Pondok Pesantren As’adiyah Dapoko, *Wawancara*, Bonto Bu’ne Desa Ulugalung Kecamatan Eremerasa Kabupaten Bantaeng, 25 Februari 2020

³¹Mardiana (28 Tahun) Masyarakat Desa Ulugaung, *Wawancara*, Cappa’ Bori’ Desa Ulugalung Kecamatan Eremerasa Kabupaten Bantaeng, 25 Februari 2020

terhadap seseorang. Seperti hasil wawancara terhadap salah satu masyarakat yang juga merupakan seorang staf desa ulugalung, yaitu sebagai berikut:

“Ibu Salma berpendapat bahwa Lingkungan adalah salah satu faktor yang menjadi pemicu naik turunnya perilaku keagamaan seseorang, kalau dalam lingkungan sekitar itu rajin beribadah seperti shalat maka seseorang itu akan rajin juga beribadah tapi kalau di lingkungan itu tidak bagus maka orang itu akan susah dalam beribadah seperti shalat.”³²

Dari pernyataan tersebut hal seperti itu juga disampaikan oleh:

“Bapak Haleko selaku kepala Desa Ulugalung mengatakan Lingkungan ini sangat besar pengaruhnya terhadap perilaku keagamaan alumni seperti shalat, jika dalam lingkungan baik dan penerapan beragamanya baik maka dia akan ikut untuk melaksanakan tapi kalau lingkungan tidak bagus maka dia juga akan terpengaruh dengan hal buruk.”³³

Dapat kita pahami, jika suatu lingkungan itu baik maka yang terjadi adalah kebaikan-kebaikan yang membawa hasil positif terlebih dalam hal melaksanakan ibadah shalat, jika dalam lingkungan sekitar baik dalam menjalankan shalat maka orang-orang disekitarnya ikut dan mengamalkan ibadah kepada Allah dengan baik dan ikhlas. Jika yang terjadi adalah sebaliknya maka dalam melaksanakan shalat pun akan menjadi turun dan berdampak pada yang keburukan.

b. Teman Pergaulan

Kelompok teman sebaya sebagai lingkungan sosial bagi remaja yang mempunyai peranan penting bagi perkembangan kepribadiannya, salah satunya untuk mengembangkan identitas diri.³⁴ Seorang teman sebaya mempunyai

³²Salma (38 Tahun) Staff Desa Ulugalung, *Wawancara*, Dapoko Desa Ulugalung Kecamatan Eremerasa Kabupaten Bantaeng, 24 Februari 2020

³³Haleko (40 Tahun) Kepala Desa Ulugalung, *Wawancara*, Barayya Desa Ulugalung Kecamatan Eremerasa Kabupaten Bantaeng, 24 Februari 2020

³⁴Dara Septiyuni, pengaruh kelompok teman sebaya (peer group) terhadap perilaku bullying siswa disekolah), *Jurnal Sosietas*, Vol. 5, Nomor 1

pengaruh terhadap perilaku bagi seseorang baik secara sosial maupun keagamaannya. Pengaruh teman sebaya terhadap seseorang dapat berupa pengaruh yang positif maupun negatif tergantung seseorang dalam memilih teman. Seperti pernyataan yang disampaikan oleh Bapak Basir, yaitu:

“Menurut saya teman sepergaulan sangat berpengaruh dalam perilaku seseorang seperti dalam hal ibadah shalat, kalau temannya baik maka dia akan ikut baik tapi kalau temannya berperilaku buruk maka dia pun akan ikut dalam keburukan, seperti yang saya lihat pada alumni pesantren, yang menjadi hal penyebabnya naik turunnya ibadahnya yaitu karena teman sepergaulan.”³⁵

Dari pernyataan di atas Karman Alumni pondok pesantren memberikan pendapatnya yaitu:

“Teman sangat memberikan pengaruh bagi seseorang baik itu positif maupun negatif. Contohnya kalau teman saya baik dan rajin dalam menerapkan perilaku keagamaan maka saya akan mencontohnya atau saya akan ikut baik tapi kalau teman saya ada yang kurang baik maka saya akan mengikutinya juga. Karena teman saya perilakunya kurang baik, saya ikut juga dalam hal yang kurang baik dalam perilaku keagamaan.”³⁶

Hal seperti itu juga disampaikan oleh saudara Sandi Hermansyah alumni pondok pesantren, pendapatnya sebagai berikut:

“Pengaruh baik dan buruknya perilaku keagamaan alumni pondok pesantren yaitu teman sepergaulan karena teman adalah orang yang paling sering berada didekat kita. Seperti juga melaksanakan shalat atau ibadah lainnya, kalau teman saya baik maka saya akan mengikut juga tapi kalau temanku tidak baik dalam hal ibadah maka besar kemungkinan saya juga akan ikut temanku itu.”³⁷

³⁵Basir (40 Tahun) Iman Desa Ulugalung, *Wawancara*, Cappa. Bori' Desa Ulugalung Kecamatan Eremerasa Kabupaten Bantaeng, 24 Februari 2020

³⁶Karman (23 Tahun) Alumni Pondok Pesantren As'adiyah Dapoko, *Wawancara*, Pullaweng Desa Ulugalung Kecamatan Eremerasa Kabupaten Bantaeng, 26 Februari 2020

³⁷Sandy Hermansyah (24 Tahun) Alumni Pondok Pesantren As'adiyah Dapoko, *Wawancara*, Pullaweng Desa Ulugalung Kecamatan Eremerasa Kabupaten Bantaeng, 26 Februari 2020

Dapat dipahami kalau teman sepergaulan dapat menjadi salah satu faktor dalam melakukan suatu perilaku keagamaan alumni. Bagi alumni pesantren, teman bisa jadi pengaruh besar dalam menerapkan perilaku keagamaan seperti ibadah shalat, jika temannya kurang dalam melaksanakan ibadah shalat maka lama kelamaan dia juga akan ikut, tapi kalau temannya baik dalam melaksanakan shalat makadia akan lebih rajin untuk melaksanakan shalat. Namun, semua yang menjadi perilaku keagamaan seseorang akan kembali pada diri sendiri masing-masing.

c. Media Sosial

Media sosial adalah media *online* yang dimanfaatkan sebagai sarana pergaulan sosial secara online di internet. Di media sosial penggunaannya dapat saling berkomunikasi, berinteraksi, dan berbagai kegiatan lainnya. Media sosial menggunakan teknologi berbasis website atau aplikasi yang dapat mengubah suatu komunikasi kedalam dialog interaktif. Beberapa contoh media sosial yang banyak digunakan orang banyak adalah Whatsapp, Facebook, Youtube, dan lain-lain.

Hasil pengamatan peneliti banyak alumni yang sibuk dengan penggunaan media sosial baik dalam lingkungan masyarakat maupun lingkungan kerja. Alumni pondok pesantren banyak yang tidak mampu untuk mengontrol dirinya dalam memanfaatkan media sosial sehingga lalai akan kewajiban kepada dirinya terutama dalam menerapkan perilaku keagamaan yang berkaitan dengan ibadah shalat maupun ibadah lainnya. Namun, ada juga sebagian alumni yang mampu

mengontrol dirinya dalam penggunaan media sosial sehingga perilaku keagamaannya tetap dijalankan dengan baik.

Berdasarkan hasil pengamatan di atas, berikut adalah hasil wawancara yang peneliti lakukan dengan Alumni Pondok Pesantren As'adiyah Dapoko tentang perilaku keagamaan alumni. Saudari Selvy Nur berpendapat sebagai berikut:

“Menurutnya salah satu yang menjadi faktor yang mempengaruhi perilaku keagamaan seseorang adalah media sosial. Alumni yang dapat menyeimbangkan dirinya dengan media sosial akan mampu menjalankan ibadahnya dengan baik contohnya dalam melaksanakan shalat, kalau alumni memanfaatkan media sosial dengan baik, dia akan tetap melaksanakan ibadah sholat dengan baik dan akan berusaha shalat di awal waktu. Tetapi kalau alumni terlalu sibuk dengan media sosial akan menjadi pengaruh buruk bagi dirinya dan ibadahnya yang biasa dia lakukan di pesantren menjadi terabaikan dan lupa untuk melaksanakannya.”³⁸

Hal seperti itu diungkapkan oleh saudara Rahmat Alumni pondok pesantren As'adiyah dapoko, yaitu:

“Menurutnya media sosial menjadi satu faktor yang mempengaruhi perilaku keagamaan dalam kehidupan sehari-hari. Kita setiap hari wajib melaksanakan shalat lima waktu dalam sehari, kalau seorang menggunakan media sosial dengan baik dan dapat mengontrol dirinya pasti shalatnya akan berjalan dengan baik sesuai dengan yang dilakukan sewaktu di pesantren. Tetapi kalau alumni itu terlena dengan penggunaan media sosial maka ibadah shalatnya akan terabaikan dan akan menunda-nunda waktu shalatnya.”³⁹

Hasil wawancara dengan saudara salah satu Alumni pondok pesantren As'adiyah Dapoko, yaitu:

“Saya merasakan pengaruh dalam menggunakan media sosial, besar sekali pengaruh media sosial bagi banyak orang, apalagi bagi alumni

³⁸Selvy Nur (22 Tahun) Alumni Pondok Pesantren As'adiyah Dapoko, *Wawancara*, Cappa' Bori' Desa Ulugalung Kecamatan Eremerasa Kabupaten Bantaeng, 25 Februari 2020

³⁹Rahmat (21 Tahun) Alumni Pondok Pesantren As'adiyah Dapoko, *Wawancara*, Pullaweng Desa Ulugalung Kecamatan Eremerasa Kabupaten Bantaeng, 26 Februari 2020

yang pernah tinggal pondok yang biasanya di pesantren lebih sering kajian agama dan ilmu pengetahuan dan lebih di tekankan untuk taat kepada ajaran agama islam seperti shalat dan puasa atau ibadah lainnya. Tapi ketika tamat dari pesantren yang dihadapi bukan hanya ajaran agama dan pengetahuan saja, tetapi ada banyak hal yang ada dilingkungan salah satunya adalah media sosial. Saya termasuk dalam penggunaan media sosial dan saya pernah sibuk dan lalai pada kegiatan lainnya karena media sosial yang berdampak terlalu buruk bagi saya.”⁴⁰

Dari beberapa hasil wawancara diatas dapat dipahami bahwa media sosial ini termasuk pengaruh dalam perilaku keagamaan alumni pondok pesantren, baik itu berdampak baik maupun berdampak buruk. Karena sebagai pengguna media sosial harus bisa menyeimbangkan dan memanfaatkan sebaik mungkin. Media sosial termasuk bagian dari faktor yang mempengaruhi perilaku keagamaan alumni pondok pesantren secara ibadah shalat maupun ibadah lainnya.

⁴⁰NN (24 Tahun) Alumni Pondok Pesantren As’adiyah Dapoko, *Wawancara*, Pullaweng Desa Ulugalung Kecamatan Eremerasa Kabupaten Bantaeng, 26 Februari 2020

BAB V

PENUTUP

A. Kesimpulan

Berdasarkan hasil penelitian terhadap masalah yang terkait dengan judul yang dirumuskan oleh peneliti “Perilaku Keagamaan Alumni Pondok Pesantren As’adiyah Dapoko di Desa Ulugalung Kecamatan Eremerasa Kabupaten Bantaeng” dapat dibuat kesimpulan sebagai berikut:

1. Perilaku keagamaan alumni pondok pesantren As’adiyah Dapoko sudah cukup memadai dan sesuai dengan harapan yang semestinya bahwa alumni pesantren ini dianggap mampu berperilaku dan sudah lebih banyak mengetahui tentang agama, walaupun masih ada sebagian alumni pondok pesantren yang kurang menerapkan ajaran agama tapi sebagian dari mereka tidak meninggalkan apa yang sudah menjadi kewajibannya seperti shalat wajib. Dalam pengamatan ini Alumni pesantren menerapkan ibadah shalat cukup baik walaupun masih ada sebagian yang masih kurang aktif dalam menjalankan ibadah shalat lima waktu, Mengaji dan dalam menjalankan puasa ramadhan keseluruhan alumni cukup baik dan mengamalkannya karena setiap alumni yang peneliti amati rata-rata menjalankan ibadah dengan baik.
2. Interaksi Alumni pondok pesantren As’adiyah dapoko dengan masyarakat itu sudah cukup baik dan sesuai dengan yang diharapkan oleh lingkungan masyarakat karena pada dasarnya mereka sudah memahami bagaimana menjalankan hubungan yang baik kepada Allah maupun masyarakat dan di

terapkan sesuai dengan tuntutan agama. Tapi masih ada sebagian alumni yang rendah jiwa agamanya walaupun sudah belajar dari pesantren. Dapat dipahami bahwa hubungan perilaku keagamaan alumni Pondok Pesantren As'adiyah Dapoko sudah terkesan baik dan menggambarkan seorang alumni pesantren yang sudah biasa dengan didikan agama supaya menjadi orang yang berguna dan selalu mengingat dengan adanya kuasa Allah sw walaupun masih banyak di lingkungan sekitar kita yang masih kurang menerapkan perilaku keagamaannya.

3. Faktor yang mempengaruhi perilaku keagamaan alumni pondok pesantren As'adiyah Dapoko di Desa Ulugalung Kecamatan Eremerasa Kabupaten Bantaeng yaitu Lingkungan sekitar, teman sebaya, keluarga dan media sosial, dari semua faktor dapat menjadi pengaruh positif dan negatif jika seorang alumni tidak dapat menyeimbangkan dirinya, Seperti dalam lingkungan keluarga sangat berpengaruh terhadap aktifitas perilaku keagamaan jika dalam suatu keluarga agamanya tinggi tentu akan berpengaruh baik bagi seorang yang hidup dalam keluarga yang taat akan beragama dan megajarkan hal baik mengenai perilaku keagamaan. Tapi jika sebaliknya jika seorang orang tua hanya berdiam diri dan tidak memberikan nasehat kepada anak-anaknya yang tidak melaksanakan ibadah yang baik maka dia akan lalai dalam mengerjakan ibadah yang diajarkan agama. Adapun faktor penghambat ibadah seseorang yaitu lingkungan yang kurang mendukung seperti keluarga, masyarakat atau teman serta penggunaan sosial media yang semakin marak pada zaman sekarang.

B. Implikasi

Berdasarkan hasil penelitian di atas, tidak sebatas lembar-lembar kertas yang tersimpan dalam lemari berkas. Hasil penelitian yang menyatakan besar pengaruh seorang alumni pesantren dalam lingkungan sehingga melahirkan perilaku keagamaan.

Dari penelitian yang dilakukan, ada beberapa hal yang peneliti sampaikan sebagai bahan pertimbangan bagi perbaikan perilaku agama dan peningkatan pelaksanaan shalat dengan baik:

1. Alumni lebih mempersiapkan diri dalam melaksanakan ibadah shalat serta menjaga dan memaksimalkan fasilitas yang ada di mesjid.
2. Keluarga Alumni seharusnya memberikan bimbingan dan arahan kepada anak-anaknya dalam mengerjakan shalat berjamaah.
3. Bagi peneliti, berkenaan dengan kepentingan ilmiah, maka dapat dilanjutkan bagi peneliti selanjutnya yang tertarik dengan permasalahan yang sama dapat diusahakan untuk mengkaji masalah ini dengan jangkauan yang lebih luas dan menambah topik yang belum terungkap dalam penelitian ini sehingga memberikan sumbangan besar terhadap kajian perilaku keagamaan dan faktor-faktor yang mempengaruhi perilaku keagamaan.

Dengan mengucapkan puji syukur Alhamdulillah, dengan rahmat dan hidayah Allah Swt, maka penulis dapat menyelesaikan skripsi ini, itu semua berkan hidayah, rahmat dan izin Allah Swt. Oleh karena itu tidak ada kata yang pantas penulis ucapkan dengan ketulusan hati kecuali hanya mengucapkan puji syukur atas kehadiran Allah Swt. Penulis menyadari sepenuhnya, bahwa dalam

penulisan dan pembahasan skripsi ini masih banyak kekurangan karena keterbatasan kemampuan yang penulis miliki, dengan kerendahan hati penulis mengharapkan kritik dan saran untuk kesempurnaan skripsi ini.



DAFTAR PUSTAKA

- Abdulsyani, *Sosiologi Skematika, Teori, dan Terapan*. Jakarta: PT Bumi Aksara, 2007, h. 194
- Abdullah Amin, *Studi Agama Normativitas atau Histiritas*. Yogyakarta: Pustaka Pelajar, 2004
- Abu 'Abd al-Rahman Ahmad bin Syua'aib 'Aliy al-Kharsani al-Nasa'i, *Sunan al-Nasa'i* (Dar al-Matbu'at al-Islamiy, 1986), 129
- Ahyadi Abdul Aziz, *Psykologi Agama Kepribadian Muslim Pancasila*. Bandung: Sinar Baru, 1991.
- Ancok Djamaluddin dan Suroso Fuad Nashori. *Psikologi Islam*, Yogyakarta: Pustaka Pelajar, 1995.
- Anwar. Pengertian Perilaku Keagamaan. Online, [Http://id.shvoong.com/social-sciences/counseling/2012/05/1/menurut](http://id.shvoong.com/social-sciences/counseling/2012/05/1/menurut). Html, diakses 18 Januari 2020.
- Azwar Karim Andi Warman, *Sejarah Pemikiran Ekonomi Islam*, Cet. 3, Jakarta: PT Raja Grafindo Persada, 2008, h. 28.
- Azwar Saifuddin, *Sikap Manusia: Teori dan Pengukurannya*, Yogyakarta: Pustaka Pelajar, 2002.
- Daradjat Zakiah, *Ilmu Jiwa Agama*, Jakarta: Bulan Bintang, 2001, h. 128.
- Dewi Fifiana, *Perilaku Sosial dan Keagamaan Masyarakat pada Pelaksanaan Adedwatangnge Da Putta Sereng*, Uin Makassar, 2017, h. 120.
- Dkk Heribertus Joko, Warwanto, *Pendidikan Sikap Keberagamaan*, Yogyakarta: Kanisius, 2009.
- Dkk M. Thaha Tuanaya, A. Malik, *Modernisasi Pesantren*, Jakarta: Balai Penelitian dan Pengembangan Agama, 2007.
- Dkk Masyhud Shuton, *Manajemen Berbasis Pesantren*, Jakarta: Diva Pustaka Jakarta, 2005.
- Fauziah Siti Naila, *Perilaku Keagamaan Islam Pada Anak Usia Dini*. Jakarta: UNJ, 2015.
- Gerungan, W. A, *Psikologi Social*, Bandung: Eresco, 1996, h. 57.
- Jalaluddin, *Psikologi Agama: Memahami Perilaku dan Mengaplikasikan Prinsip-Prinsip Psikologi*. Jakarta: PT Raja Grafindo Persada, 2015.
- John Haldene dan David Carr, *Spirituality, philosopy and Education*. New York: Routledge Falmer, 2003.
- Kaelany, *Islam dan Aspek-Aspek Kemasyarakatan*. Jakarta: Bumi Aksara, 2000.
- KBBI online. [Http://kbbi.web.id/perilaku](http://kbbi.web.id/perilaku), diakses pada 13 Januari 2020.
- Kebudayaan dan Departemen Pendidikan, *Kamus Besar Bahasa Indonesia*, Jakarta:, 2004, h. 755.
- Kementerian Agama RI, *Al-Qur'an dan Terjemahnya*, Jakarta: CV. Karya Insan Indonesia, 2004.
- Kementerian Agama RI, *Al-Qur'an dan Terjemahnya*, Jakarta: CV. Karya Insan Indonesia, 2004.
- Kementerian Agama RI, *Al-Qur'an dan Terjemahnya*, Cet, 1, Bandung: Zyamil Quran, 2001, h. 33.

- Langgulung Hasan, *Beberapa Pemikiran Tentang Pendidikan Islam*, Bandung: Al-Ma'rif, 2008, h. 139.
- Marsuky Muhammad dan Susanto Happy, *Perubahan perilaku Santri*, Ponegoro: 2016
- Morgan Clifford T, *Introduction to Psycology*, New York: University of Wiconsin, 1961, Page. 52.
- Muhaimin, *Paradigma Pendidikan Islam; Upaya Mengefektifkan PAI di Sekolah*, Bandung: PT. Remaja Rosdakarya, 2002.
- Muji Sutrisno, *Teks-Teks Kunci Ekstetika, Filsafat, Seni*, Yogyakarta: Galang Press, 2005.
- Rahayu Merliana Puji, *Keberagaman Mahasiswa Alumni Pondok Pesantren*, Yogyakarta: 2018.
- Raho Bernard, *Sosiologi Sebuah Pengantar*, Jakarta: PT Bumi Aksara, 2002, h.33.
- Ritzer George, *Sosiologi Ilmu Pengetahuan Berparadigma Ganda*, Cet. 12, Jakarta: Rajawali Pers, 2016.
- Siti Hasnani, *Sejarah Agama-Agama*, Cet. 1, Yogyakarta: TrustMedia, 2016.
- Soekanto Soejono, *Sosiologi Suatu Pengantar*, Jakarta: PT Raja Grafindo Persada, 2004.
- Sulaiman Nenden Herawaty, *Perilaku Keagamaan Santri Pondok Pesantren*, Manado: 2017.
- Sururin, *Ilmu Jiwa Agama*, Jakarta: Raja Grafindo Persada, 2004.
- Syihab, M. Quraisy, *Wawasan Al-Qur'an*, Cet II, Bandung: Mirzan, 1998.
- Tafsir Al-Jalalain, *Pesan kesan dan Keserasian Al-Qur'an*, Jalaluddin: 2007.
- Tim Penyusun RPJM Desa *Data Sensus Masyarakat Desa Ulugalung*, 2019
- Toneka B. Soleman, *Struktur dan Proses Sosial*, Jakarta: Rajawali, 1984.
- Veegar KJ, *Realita Sosial: Refleksi Filsafat Sosial dan Hubungan Individu Masyarakat dalam Cakrawala Sejarah Sosiologi*, Jakarta: PT Gramedia Pustaka Utama, 1990.
- Wahjoetomo, *Perguruan Tinggi Pesantren: Pendidikan Alternatif*, Jakarta: Gema Insani Press, 1997.
- Wahyuni, *Perilaku Beragama; Studi Sosiologi Terhadap Asimilasi Agama dan Budaya di Sulawesi Selatan*, Cet. 1, Makassar: Alauddin University Press, 2013.
- Y. B Mangunjiwa, *Menumbuhkan Sikap Religius Anak-Anak*, Jakarta: Gramedia, 1991.
- Zubaedi, *Pemberdayaan Masyarakat Berbasis Pesantren Kontribusi Fiqih Sosial Kiai Sahal Mahfuddin dalam Perubahan Nilai-Nilai Pesantren*. Yogyakarta: Pustaka Pelajar, 2007.

DAFTAR INFORMAN

No	Nama	Tanggal Wawancara	Usia	Pekerjaan
1.	Haleko	24 Februari 2020	40 Tahun	Kepala Desa Ulugalung
2.	Basir	24 Februari 2020	40 Tahun	Imam Desa Ulugalung
3.	Salma	24 Februari 2020	38 Tahun	Staf Desa
4.	Syamsia	25 Februari 2020	30 Tahun	Guru
5.	Juharmi	25 Februari 2020	24 Tahun	Alumni Ponpes
6.	Kurnia Eka S	25 Februari 2020	21 Tahun	Alumni Ponpes
7.	Sri Selvy Nur	25 Februari 2020	22 Tahun	Alumni Ponpes
8.	Rahmat Kurnia	26 Februari 2020	21 Tahun	Alumni Ponpes
9.	NN	26 Februari 2020	23 Tahun	Alumni Ponpes
10.	NN	26 Februari 2020	24 Tahun	Alumni Ponpes
11.	Sudirman, S. Ag	1 Maret 2020	39 Tahun	Kepala Ponpes
12.	Nurfadillah	1 Maret 2020	21 Tahun	Alumni Ponpes
13.	Sulkifli	3 Maret 2020	22 Tahun	Alumni Ponpes
14.	Ulfa Nur Ipa	3 Maret 2020	22 Tahun	Alumni Ponpes
15.	Fahmi	6 Maret 2020	21 Tahun	Alumni Ponpes
16.	Baharuddin	9 Maret 2020	39 Tahun	Masyarakat
17.	Mardiana	9 Maret 2020	28 Tahun	Masyarakat

DOKUMENTASI PENELITIAN

Pondok Pesantren As'adiyah Dapoko di Desa Ulugalung Kecamatan Eremerasa Kabupaten Bantaeng



Wawancara dengan kepala Pondok Pesantren As'adiyah Dapoko di Desa
Ulugalung Kecamatan Eremerasa Kabupaten Bantaeng



Wawancara dengan Pengajar di Pondok Pesantren As'adiyah Dapoko





Wawancara dengan Kepala Desa



ALAUDDIN
M A K A S S A R

Wawancara dengan Imam Desa Ulugalung



Wawancara dengan Alumni Pondok Pesantren As'adiyah Dapoko





ALAUDDIN
M A K A S A H





Wawancara dengan Masyarakat



DAFTAR RIWAYAT HIDUP



Radin Ayu Hartina Lahir di Kabupaten Bantaeng tepatnya Kecamatan Eremerasa Dusun Cappa'Bori', lahir pada hari Minggu 28 April 1996, anak pertama dari dua bersaudara, dari pasangan suami istri Basir Tuju' dan Salma. Peneliti menyelesaikan pendidikan disekolah SD Inpres jagong Kecamatan Bantaeng Kabupaten

Bantaeng pada tahun 2008, pada tahun itu peneliti melanjutkan pendidikan di SMP Negeri 2 Bantaeng, Kecamatan Bantaeng Kabupaten Bantaeng dan tamat pada tahun 2011 kemudian melanjutkan sekolah menengah atas di SMA Negeri 2 Bantaeng pada tahun 2011 dan selesai pada tahun 2014, pada tahun 2014 peneliti melanjutkan perguruan tinggi di Politehnik Negeri pangkep selama 2 Semester kemudian pada tahun 2015 pindah ke Universitas Islam Negeri Alauddin Makassar (UINAM) Fakultas Ushuluddin dan Filsafat Jurusan Sosiologi Agama.

