

**PROBLEMATIKA PENENTUAN ARAH KIBLAT RUMAH
MASYARAKAT
(Studi Kasus Desa Bontolangkasa Selatan Kec. Bontonompo Kab. Gowa)**



SKRIPSI

Diajukan untuk Memenuhi Salah Satu Syarat Meraih Gelar Sarjana Hukum
Jurusan Ilmu Falak pada Fakultas Syariah dan Hukum
UIN Alauddin Makassar

Oleh:

NURUL QALBI

NIM:10900117062

**FAKULTAS SYARIAH DAN HUKUM
UIN ALAUDDIN MAKASSAR**

2021

PERNYATAAN KEASLIAN SKRIPSI

Mahasiswa yang bertanda tangan di bawah ini:

Nama : Nurul Qalbi
NIM : 10900117062
Tempat/Tanggal Lahir : Boronganang, 2 Maret 2000
Jurusan : Ilmu Falak
Fakultas : Syariah dan Hukum
Alamat : Talamangape Desa Bontolangkasa Selatan
Judul : Problematika Penentuan Arah Kiblat Rumah
Masyarakat (Studi kasus Desa Bontolangkasa
Selatan Kec. Bontonombo Kab. Gowa)

Menyatakan sesungguhnya dan penuh kesadaran bahwa skripsi ini benar adalah hasil karya sendiri. Jika dikemudian hari terbukti bahwa ia merupakan duplikat, tiruan, atau dibuat oleh orang lain, sebagian atau seluruhnya, maka skripsi dan gelar yang diperoleh karenanya batal demi hukum.

ALAUDDIN
M A K A S S A R

Gowa, Februari 2022

Penyusun



NURUL QALBI
NIM.10900117062

PENGESAHAN SKRIPSI

Skripsi yang berjudul "Problematika Penentuan Arah Kiblat Rumah Masyarakat (Studi Kasus Desa Bontolangkasa Selatan Kec. Bontonompo Kab. Gowa)" yang disusun oleh Nurul Qalbi, NIM : 10900117062 Mahasiswa Prodi Ilmu Falak Fakultas Syariah dan Hukum UIN Alauddin Makassar, telah diuji dan dipertahankan dalam Munaqasyah dan dinyatakan telah dapat diterima sebagai salah satu syarat untuk meraih gelar Sarjana Hukum (S.H) di Fakultas Syariah Dan Hukum Jurusan Ilmu Falak (dengan beberapa perbaikan).

Gowa, 7 Maret 2022 M
4 Sya'ban 1443 H

Ketua	: Dr. H. Muammar Muhammad Bakry, Lc., M.Ag	(.....)
Sekretaris	: Dr. H. Muhammad Saleh Ridwan, M.Ag	(.....)
Munaqasy I	: Dr. Thahir Maloko, M.Hi	(.....)
Munaqasy II	: Dr. Muh.Rasywan Syarif, S.Hi., M.Si	(.....)
Pembimbing I	: Drs. H. Mahyuddin Latuconsina, S.H.,M.A	(.....)
Pembimbing II	: Dr. Sohrah, M.Ag	(.....)

Disahkan Oleh:

Dekan Fakultas Syariah dan Hukum

Dr. H. Muammar Muhammad Bakry, Lc., M.Ag
NIP. 19731122 200012 1 002

KATA PENGANTAR

بِسْمِ اللَّهِ الرَّحْمَنِ الرَّحِيمِ

Alhamdulillah segala puji bagi Allah swt yang telah melimpahkan taufik dan hidayah-Nya serta kesempatan dan nikmat kesehatan kepada hamba-Nya sehingga penulis dapat menyelesaikan skripsi dengan judul “**Problematika Penentuan Arah Kiblat Rumah Masyarakat (Studi kasus Desa Bontolangkasa Selatan Kec. Bontonompo Kab. Gowa)**”. Sebagai salah satu syarat dalam menyelesaikan studi serta dalam rangka memperoleh gelar Sarjana Hukum pada Fakultas Syariah dan Hukum Universitas Islam Negeri Alauddin Makassar.

Salawat serta salam tak lupa pula tucurahkan kepada junjungan besar kita Nabi Muhammad saw yang telah membawa umat manusia dari zaman jahiliyah menuju zaman islamiyah. Beliauah satu-satunya Nabi pembawa dan pemberi syafaat kepada seluruh umat islam sebagai petunjuk menuju jalan kebahagiaan di dunia dan akhirat kelak.

Penulis menyadari bahwa dalam penyusunan karya ilmiah ini masih terdapat banyak kekurangan serta kelemahan, mengingat keterbatasan terhadap kemampuan penulis. Namun berkat rahmat Allah swt serta arahan, dorongan dan motivasi dari berbagai pihak yang telah berpartisipasi dalam skripsi ini. Olehnya itu izinkan penulis menyampaikan ucapan terimakasih dan penghargaan serta salam penuh hormat kepada kedua orang tua tercinta penulis Ayahanda **Syahrir** dan Ibunda **Sitti Hidayah** yang telah banyak mencurahkan kasih sayang serta mengiringi do'a restu yang tak pernah putus dalam pencarian ilmu penulis. Tak lupa pula penulis menyampaikan ucapan penghargaan setinggi-tingginya dan ucapan terimakasih kepada:

1. Bapak Prof. H. Hamdan Juhannis, MA., Ph.D. selaku Rektor UIN Alauddin Makassar.
2. Bapak Dr. H. Muammar Muhammad Bakry, LC., M.Pd. selaku Dekan Fakultas Syariah dan Hukum UIN Alauddin Makassar.
3. Bapak Dr. H. Muh. Saleh Ridwan, M.Ag. selaku wakil Dekan III Fakultas Syariah dan Hukum UIN Alauddin Makassar.
4. Ibunda Dr. Hj. Rahmatiah HL., M.Pd. selaku wakil Dekan I Fakultas Syariah dan Hukum UIN Alauddin Makassar yang selalu membimbing kami.
5. Ibunda Dr. Fatmawati, M.Ag. selaku Ketua Jurusan Ilmu Falak Fakultas Syariah dan Hukum UIN Alauddin Makassar yang selalu memberikan arahan serta motivasi kepada penulis dalam menyelesaikan studi.
6. Ibunda Dr. Rahma Amir, M.Ag. selaku Sekretaris Jurusan Ilmu Falak Fakultas Syariah dan Hukum UIN Alauddin Makassar yang selalu memberikan bimbingan dan motivasi kepada penulis untuk menyelesaikan studi.
7. Dr. Muh. Rasywan Syarif, S.HI., M.SI. selaku Dosen Pembimbing Akademik yang menjadi dosen andalan di Ilmu Falak yang tiada hentinya memberikan masukan, arahan serta ilmu yang sangat bermanfaat kepada penulis sehingga dapat menyelesaikan studi.
8. Drs. H. Mahyuddin Latuconsina, S.H., M.A. selaku Pembimbing I serta Ibunda Dr. Sohrah, M.Ag. selaku Pembimbing II yang sangat berperan penting dalam membimbing dan memberikan arahan serta meluangkan waktu disela-sela kesibukan mereka sehingga penulis dapat menyelesaikan skripsi.

9. Dr. M. Thahir Maloko, M.HI. dan Dr. Muh. Rasywan Syarif, S.HI., M.SI. selaku Penguji I dan Penguji II yang telah memberikan arahan dan masukan yang membangun serta meluangkan waktu kepada penulis sehingga dapat menyelesaikan skripsi.
10. Dr. Abbas Padil, M.M., dan Dr. Alimuddin S.Ag, M.Ag. selaku Dosen Ilmu Falak yang telah memberikan banyak ilmu pengetahuan serta motivasi dan masukan-masukan kepada penulis agar dapat menyelesaikan studi.
11. Segenap Dosen dan Staf Fakultas Syariah dan Hukum UIN Alauddin Makassar yang telah membantu dan memudahkan proses pengurusan surat menyurat.
12. Kepada sahabat seperjuanganku Hardianti, Wiwik, Tasliyah Erlina Ramli, Nurkhalisah, Rahmawita Arsyad, dan Nurul Wasilah Wahidin yang selalu berjuang bersama-sama serta saling membantu dan saling mendorong dalam menyelesaikan skripsi dan juga sebagai sahabat baik dan partner selama perkuliahan.
13. Kepada saudariku Nurul Inayah Juhardi dan Sri Asrianti yang telah banyak membantu proses penelitian dan wawancara, yang telah rela meluangkan waktunya untuk membantu dan menemani proses berlangsungnya penelitian sehingga penulis dapat menyelesaikan skripsi.
14. Kepada saudariku Nur Wahidah Ilyas, Ramdhana Amin, Rezky Auliya Putri yang telah banyak membantu dan meluangkan waktunya dalam menemani proses penelitian.

15. Kepada teman-teman kelasku di IFK B 017 terimakasih atas kebersamaannya selama ini, serta relasi dan silaturahmi yang masih terjalin sampai pada proses menyelesaikan studi masing-masing.
 16. Keluarga Besar Jurusan Ilmu Falak Fakultas Syariah dan Hukum UIN Alauddin Makassar.
 17. Keluarga Besar KKN-DK UIN Alauddin Makassar Angkatan 62 Desa Bontobiraeng Selatan Kecamatan Bontonompo Kabupaten Gowa, yang masih terjalin komunikasi, silaturahmi serta kesetiakwanan dan selalu saling mendukung sampai saat ini.
 18. Kepada Adikku satu-satunya Sitti Rabiatul Adawiyah yang selalu setia menemani proses menyelesaikan studi.
 19. Kepada semua pihak dan teman-teman yang tidak sempat penulis sebutkan namanya satu persatu yang selama ini membantu dan memberikan masukan kepada penulis dalam menyelesaikan skripsi ini.
- Penulis menyadari bahwa penyusunan skripsi ini masih jauh dari kata kesempurnaan dalam arti yang sebenarnya, oleh karena itu penulis sangat mengharapkan saran atau kritikan dari pembaca untuk menyempurnakan skripsi ini. Namun penulis berharap semoga skripsi ini dapat bermanfaat bagi para pembaca pada umumnya terkhusus bagi penulis sendiri. Aamiin.

Gowa, Februari 2022

Penulis



NURUL QALBI
NIM.10900117062

DAFTAR ISI

JUDUL	i
PERNYATAAN KEASLIAN SKRIPSI.....	ii
PENGESAHAN	iii
KATA PENGANTAR	iv
DAFTAR ISI.....	viii
DAFTAR GAMBAR	x
DAFTAR TABEL.....	xii
PEDOMAN TRANSLITERASI.....	xiii
ABSTRAK	xxi
BAB I PENDAHULUAN.....	1-9
A. Latar Belakang Masalah.....	1
B. Fokus Penelitian dan Deskripsi Fokus	5
C. Rumusan Masalah	6
D. Kajian Pustaka.....	7
E. Tujuan dan Kegunaan Penelitian	8
BAB II TINJAUAN TEORITIS	9-32
A. Pengertian Arah Kiblat.....	9
B. Sejarah Arah Kiblat.....	10
C. Dasar Hukum Arah Kiblat	15
D. Pendapat Empat Mazhab tentang Arah Kiblat	20
E. Teori Penerapan Metode Falak dalam Menentukan Arah Kiblat.....	23
BAB III METODOLOGI PENELITIAN.....	33-
38	
A. Jenis dan Lokasi Penelitian	33

B. Pendekatan Penelitian	34
C. Sumber Data.....	35
D. Metode Pengumpulan Data.....	35
E. Instrumen Penelitian.....	36
F. Teknik Pengolahan dan Analisis Data	36
G. Pengujian Keabsahan Data.....	37
BAB IV PROBLEMATIKA PENENTUAN ARAH KIBLAT RUMAH	
MASYARAKAT DI DESA BONTOLANGKASA SELATAN KECAMATAN	
BONTONOMPO KABUPATEN GOWA.....	
	39-73
A. Gambaran Umum Lokasi Penelitian	39
B. Pandangan Masyarakat Desa Bontolangkasa Selatan Kecamatan Bontonompo Kabupaten Gowa Tentang Arah Kiblat Rumah	41
C. Penerapan Metode Falak Dalam Penentuan Arah Kiblat Rumah Masyarakat di Desa Bontolangkasa Selatan Kecamatan Bontonompo Kabupaten Gowa.....	47
D. Analisis Urgensi Penentuan Arah Kiblat Rumah Masyarakat Desa Bontolangkasa Selatan	71
BAB V PENUTUP.....	
	74-76
A. Kesimpulan	74
B. Implikasi.....	73
DAFTAR PUSTAKA	77
DOKUMENTASI PENELITIAN	
DAFTAR RIWAYAT HIDUP	

DAFTAR GAMBAR

- Gambar 4.1. Peta Desa Bontolangkasa Selatan
- Gambar 4.2 Posisi Arah Kiblat Rumah Abd Rahman Dg.Lau
- Gambar 4.3 Posisi Arah Kiblat Rumah Muh Rusli Dg.Ngasa
- Gambar 4.4 Posisi Arah Kiblat Rumah Firmansyah S.Pd Dg.Nyampo
- Gambar 4.5 Posisi Arah Kiblat Rumah Syahrir Dg.Ngola
- Gambar 4.6 Posisi Arah Kiblat Rumah Coa Dg.Sikki
- Gambar 4.7 Posisi Arah Kiblat Alimuddin Dg.Tasse
- Gambar 4.8 Posisi Arah Kiblat Rumah Adam Dg.Ngerang
- Gambar 4.9 Posisi Arah Kiblat Rumah Amsyar S.Pd Dg.Ngempo
- Gambar 4.10 Posisi Arah Kiblat Rumah Ir. Ridwan Dg.Gading
- Gambar 4.11 Posisi Arah Kiblat Rumah Burhanuddin Dg.Sukkuru
- Gambar 4.12 Posisi Arah Kiblat Rumah Anjaswadi Dg.Ngewa
- Gambar 4.13 Posisi Arah Kiblat Rumah H. M Dg.Joa
- Gambar 4.14 Posisi Arah Kiblat Rumah Burhanuddin Dg.Tutu
- Gambar 4.15 Posisi Arah Kiblat Rumah Makkasau Dg.Lurang
- Gambar 4.16 Posisi Arah Kiblat Rumah Salmawati Dg.Bollo
- Gambar 4.17 Posisi Arah Kiblat Rumah Kalimuddin Dg.Sitaba
- Gambar 4.18 Posisi Arah Kiblat Rumah Hasbar Dg.Ngunjung
- Gambar 4.19 Posisi Arah Kiblat Rumah Supriadi Dg.Rombo
- Gambar 4.20 Posisi Arah Kiblat Rumah Sainal S.Pd Dg Sila
- Gambar 4.21 Posisi Arah Kiblat Rumah Saharuddin Dg.Bundu
- Gambar 4.22 Posisi Arah Kiblat Rumah Abd Rahman Dg.Lau
- Gambar 4.23 Posisi Arah Kiblat Rumah Muh Rusli Dg.Ngasa
- Gambar 4.24 Posisi Arah Kiblat Rumah Firmansyah S.Pd Dg.Nyampo
- Gambar 4.25 Posisi Arah Kiblat Rumah Syahrir Dg.Ngola

Gambar 4.26 Posisi Arah Kiblat Rumah Coa Dg.Sikki
Gambar 4.27 Posisi Arah Kiblat Alimuddin Dg.Tasse
Gambar 4.28 Posisi Arah Kiblat Rumah Adam Dg.Ngerang
Gambar 4.29 Posisi Arah Kiblat Rumah Amsyar S.Pd Dg.Ngempo
Gambar 4.30 Posisi Arah Kiblat Rumah Ir. Ridwan Dg.Gading
Gambar 4.31 Posisi Arah Kiblat Rumah Burhanuddin Dg.Sukkuru
Gambar 4.32 Posisi Arah Kiblat Rumah Anjaswadi Dg.Ngewa
Gambar 4.33 Posisi Arah Kiblat Rumah H. M Dg.Joa
Gambar 4.34 Posisi Arah Kiblat Rumah Burhanuddin Dg.Tutu
Gambar 4.35 Posisi Arah Kiblat Rumah Makkasau Dg.Lurang
Gambar 4.36 Posisi Arah Kiblat Rumah Salmawati Dg.Bollo
Gambar 4.37 Posisi Arah Kiblat Rumah Kalimuddin Dg.Sitaba
Gambar 4.38 Posisi Arah Kiblat Rumah Hasbar Dg.Ngunjung
Gambar 4.39 Posisi Arah Kiblat Rumah Supriadi Dg.Rombo
Gambar 4.40 Posisi Arah Kiblat Rumah Sainal S.Pd Dg Sila
Gambar 4.41 Posisi Arah Kiblat Rumah Saharuddin Dg.Bundu

ALA UDDIN
MAKASSAR

DAFTAR TABEL

Tabel 4.1 Jumlah Penduduk di Desa Bontolangkasa Selatan

Tabel 4.2 Jumlah Kepala Keluarga di Desa Bontolangkasa Selatan

Tabel 4.3 Metode Penentuan Arah Kiblat Masyarakat Dusun Tala'mangape

Tabel 4.4 Metode Penentuan Arah Kiblat Masyarakat Dusun Borongkanang

Tabel 4.5 Metode Penentuan Arah Kiblat Masyarakat Dusun Alerang

Tabel 4.6 Metode Penentuan Arah Kiblat Masyarakat Dusun Bontokadatto

Tabel 4.7 Akurasi Arah Kiblat Rumah Masyarakat Dusun Talamangape

Tabel 4.8 Akurasi Arah Kiblat Rumah Masyarakat Dusun Borongkanang

Tabel 4.9 Akurasi Arah Kiblat Rumah Masyarakat Dusun Alerang

Tabel 4.10 Akurasi Arah Kiblat Rumah Masyarakat Dusun Bontokadatto

Tabel 4.11 Akurasi Arah Kiblat Rumah Masyarakat Dusun Talamangape
Menggunakan Google Earth

Tabel 4.12 Akurasi Arah Kiblat Rumah Masyarakat Dusun Borongkanang
Menggunakan Google Earth

Tabel 4.13 Akurasi Arah Kiblat Rumah Masyarakat Dusun Alerang Menggunakan
Google Earth

Tabel 4.14 Akurasi Arah Kiblat Rumah Masyarakat Dusun Bontokadatto
Menggunakan Google Earth

PEDOMAN TRANSLITERASI

A. *Transliterasi Arab-Latin*

Transliterasi dimaksudkan sebagai pengalih-hurufan dari abjad yang satu ke abjad yang lain. Transliterasi Arab-Latin di sini ialah penyalinan huruf-huruf Arab dengan huruf-huruf Latin beserta perangkatnya.

1. *Konsonan*

Fonem konsonan bahasa Arab yang dalam sistem tulisan Arab dilambangkan dengan huruf. Dalam transliterasi ini sebagian dilambangkan dengan huruf dan sebagian dilambangkan dengan tanda, dan sebagian lagi dilambangkan dengan huruf dan tanda sekaligus.

Berikut ini daftar huruf Arab yang dimaksud dan transliterasinya dengan huruf latin:

Huruf Arab	Nama	Huruf Latin	Nama
ا	Alif	Tidak dilambangkan	Tidak dilambangkan
ب	Ba	B	Be
ت	Ta	T	Te
ث	Ša	š	es (dengan titik di atas)
ج	Jim	J	Je
ح	Ĥa	ĥ	ha (dengan titik di bawah)
خ	Kha	Kh	ka dan ha
د	Dal	D	De
ذ	Žal	Ž	Zet (dengan titik di atas)

ر	Ra	R	er
ز	Zai	Z	zet
س	Sin	S	es
ش	Syin	Sy	es dan ye
ص	Ṣad	ṣ	es (dengan titik di bawah)
ض	Ḍad	ḍ	de (dengan titik di bawah)
ط	Ṭa	ṭ	te (dengan titik di bawah)
ظ	Za	ẓ	zet (dengan titik di bawah)
ع	`ain	`	koma terbalik (di atas)
غ	Gain	G	ge
ف	Fa	F	ef
ق	Qaf	Q	ki
ك	Kaf	K	ka
ل	Lam	L	el
م	Mim	M	em
ن	Nun	N	en
و	Wau	W	we
هـ	Ha	H	ha
ء	Hamzah	‘	apostrof
ي	Ya	Y	ye

2. Vokal

Vokal bahasa Arab, seperti vokal bahasa Indonesia, terdiri dari vokal tunggal atau *monoftong* dan vokal rangkap atau *diftong*.

a. Vokal Tunggal

Vokal tunggal bahasa Arab yang lambangnya berupa tanda atau harakat, transliterasinya sebagai berikut:

Huruf Arab	Nama	Huruf Latin	Nama
َ	Fathah	a	A
ِ	Kasrah	i	I
ُ	Dammah	u	U

b. Vokal Rangkap

Vokal rangkap bahasa Arab yang lambangnya berupa gabungan antara harakat dan huruf, transliterasinya berupa gabungan huruf sebagai berikut:

Huruf Arab	Nama	Huruf Latin	Nama
اِيَّ	Fathah dan ya	ai	a dan u
اُوَّ	Fathah dan wau	au	a dan u

Contoh:

- كَتَبَ kataba
- فَعَلَ fa`ala
- سُئِلَ suila
- كَيْفَ kaifa
- حَوْلَ haula

3. Maddah

Maddah atau vokal panjang yang lambangnya berupa harakat dan huruf, transliterasinya berupa huruf dan tanda sebagai berikut:

Huruf Arab	Nama	Huruf Latin	Nama
اَ..ىَ..اَ..	Fathah dan alif atau ya	ā	a dan garis di atas
ىِ..	Kasrah dan ya	ī	i dan garis di atas
وُ..	Dammah dan wau	ū	u dan garis di atas

Contoh:

- قَالَ qāla
- رَمَى ramā
- قِيلَ qīla
- يَقُولُ yaqūlu

4. Ta' Marbutah

Transliterasi untuk ta' marbutah ada dua, yaitu:

- Ta' marbutah hidup
Ta' marbutah hidup atau yang mendapat harakat fathah, kasrah, dan dammah, transliterasinya adalah "t".
- Ta' marbutah mati
Ta' marbutah mati atau yang mendapat harakat sukun, transliterasinya adalah "h".
- Kalau pada kata terakhir dengan ta' marbutah diikuti oleh kata yang menggunakan kata sandang *al* serta bacaan kedua kata itu terpisah, maka ta' marbutah itu ditransliterasikan dengan "h".

Contoh:

- الْأَطْفَالِ رَوْضَةٌ raudah al-atfāl/raudahtul atfāl
- الْمُنَوَّرَةُ الْمَدِينَةُ al-madīnah al-munawwarah/al-madīnatul munawwarah
- طَلْحَةَ talhah

5. *Syaddah (Tasydid)*

Syaddah atau tasydid yang dalam tulisan Arab dilambangkan dengan sebuah tanda, tanda syaddah atau tanda tasydid, ditransliterasikan dengan huruf, yaitu huruf yang sama dengan huruf yang diberi tanda syaddah itu.

Contoh:

- نَزَّلَ nazzala
- الْبِرُّ al-birr

6. *Kata Sandang*

Kata sandang dalam sistem tulisan Arab dilambangkan dengan huruf, yaitu ال, namun dalam transliterasi ini kata sandang itu dibedakan atas:

- Kata sandang yang diikuti huruf syamsiyah

Kata sandang yang diikuti oleh huruf syamsiyah ditransliterasikan sesuai dengan bunyinya, yaitu huruf “l” diganti dengan huruf yang langsung mengikuti kata sandang itu.

- Kata sandang yang diikuti huruf qamariyah

Kata sandang yang diikuti oleh huruf qamariyah ditransliterasikan dengan sesuai dengan aturan yang digariskan di depan dan sesuai dengan bunyinya. Baik diikuti oleh huruf syamsiyah maupun

qamariyah, kata sandang ditulis terpisah dari kata yang mengikuti dan dihubungkan dengan tanpa sempang.

Contoh:

- الرَّجُلُ ar-rajulu
- الْقَلَمُ al-qalamu
- الشَّمْسُ asy-syamsu
- الْجَلَالُ al-jalālu

7. *Hamzah*

Hamzah ditransliterasikan sebagai apostrof. Namun hal itu hanya berlaku bagi hamzah yang terletak di tengah dan di akhir kata. Sementara hamzah yang terletak di awal kata dilambangkan, karena dalam tulisan Arab berupa alif.

Contoh:

- تَأْخُذُ ta'khužu
- شَيْءٌ syai'un
- النَّوْءُ an-nau'u
- إِنَّ inna

8. *Penulisan Kata*

Pada dasarnya setiap kata, baik fail, isim maupun huruf ditulis terpisah. Hanya kata-kata tertentu yang penulisannya dengan huruf Arab sudah lazim dirangkaikan dengan kata lain karena ada huruf atau harkat yang dihilangkan, maka penulisan kata tersebut dirangkaikan juga dengan kata lain yang mengikutinya.

Contoh:

- الرَّازِقَيْنِ خَيْرٌ فَهُوَ اللَّهُ إِنَّ وَ Wa innallāha lahuwa khair ar-rāziqīn/
Wa innallāha lahuwa khairurrāziqīn
- مُرْسَاهَا وَ بَجْرَاهَا اللَّهُ بِسْمِ Bismillāhi majrehā wa mursāhā

9. Huruf Kapital

Meskipun dalam sistem tulisan Arab huruf kapital tidak dikenal, dalam transliterasi ini huruf tersebut digunakan juga. Penggunaan huruf kapital seperti apa yang berlaku dalam EYD, di antaranya: huruf kapital digunakan untuk menuliskan huruf awal nama diri dan permulaan kalimat. Bilamana nama diri itu didahului oleh kata sandang, maka yang ditulis dengan huruf kapital tetap huruf awal nama diri tersebut, bukan huruf awal kata sandangnya.

Contoh:

- الْعَالَمِينَ رَبِّ اللَّهُ الْحَمْدُ Alhamdu lillāhi rabbi al-`ālamīn/
Alhamdu lillāhi rabbil `ālamīn
- الرَّحِيمِ الرَّحْمَنِ Ar-rahmānir rahīm/Ar-rahmān ar-rahīm

Penggunaan huruf awal kapital untuk Allah hanya berlaku bila dalam tulisan Arabnya memang lengkap demikian dan kalau penulisan itu disatukan dengan kata lain sehingga ada huruf atau harakat yang dihilangkan, huruf kapital tidak dipergunakan.

Contoh:

- رَحِيمٌ غَفُورٌ اللَّهُ Allaāhu gafūrun rahīm
- جَمِيعًا الْأُمُورُ لِلَّهِ Lillāhi al-amru jamī`an/Lillāhil-amru jamī`an

B. Daftar Singkatan

Beberapa singkatan yang dibakukan adalah:

swt	= subhanahu wa ta'ala
saw	= sallallahu'alaihi wa sallam
a.s	= 'alaihi al-salam
H	= Hijriah
M	= Masehi
SM	= Sebelum Masehi
HR	= Hadis Riwayat
l.	= Lahir tahun (untuk orang yang masih hidup saja)
w.	= Wafat tahun
QS .../ ...:4	= QS. Al-Baqarah/2:4 atau Qs Ali 'Imran/3:4



ABSTRAK

NAMA : NURUL QALBI
NIM : 10900117062
JUDUL : PROBLEMATIKA PENENTUAN ARAH KIBLAT RUMAH MASYARAKAT (STUDI KASUS DESA BONTOLANGKASA SELATAN KEC. BONTONOMPO KAB. GOWA)

Skripsi ini membahas mengenai problematika yang dihadapi masyarakat Desa Bontolangkasa Selatan Kec. Bontonompo Kab. Gowa dalam menentukan arah kiblat rumah, yang terdiri dari beberapa sub masalah yaitu 1) Bagaimana Pandangan Masyarakat Desa Bontolangkasa Selatan Tentang Arah Kiblat Rumah, 2) Bagaimana Penerapan Metode Falak dalam Menentukan Arah Kiblat Rumah Masyarakat di Desa Bontolangkasa Selatan, 3) Bagaimana Urgensi Penentuan Arah Kiblat Rumah bagi Masyarakat Desa Bontolangkasa Selatan. Tujuan dalam penelitian ini adalah untuk memperoleh informasi terkait bagaimana tingkat pengetahuan dan pemahaman masyarakat tentang arah kiblat rumah serta menerapkan metode falak dalam menentukan arah kiblat pada rumah masyarakat di Desa Bontolangkasa Selatan sehingga dapat memberikan pemahaman yang lebih jelas mengenai pentingnya penentuan arah kiblat rumah bagi masyarakat Desa Bontolangkasa Selatan.

Jenis penelitian ini menggunakan pendekatan sosiologis dan *syar'i*. Penelitian ini merupakan penelitian *field research* dengan menggunakan metode kualitatif. Metode pengumpulan data yang digunakan dalam penelitian ini diperoleh dari hasil wawancara serta data-data oleh Pemerintah Desa dan masyarakat desa Bontolangkasa Selatan. Penulis juga menggunakan teknik pengumpulan data yang diperoleh melalui berbagai penelusuran seperti buku-buku, jurnal, skripsi, dan situs internet, atau berbagai macam literatur yang memiliki kaitan dengan permasalahan arah kiblat.

Adapun yang dihasilkan peneliti tentang tingkat pemahaman masyarakat desa Bontolangkasa Selatan terkait arah kiblat masih sangat kurang, metode yang digunakan masyarakat dalam menentukan arah kiblat rumah di desa Bontolangkasa Selatan tidak berpatokan pada metode yang digunakan dalam ilmu falak. Berdasarkan hasil pengukuran, terdapat banyak rumah yang melenceng jauh dari arah kiblat yang sebenarnya.

Implikasi dari penelitian ini adalah peneliti berharap bahwa proses pengukuran arah kiblat di Desa Bontolangkasa Selatan tetap berlanjut meskipun diluar proses penelitian ini, sehingga bisa di adakannya gerakan akurasi arah kiblat rumah terkhususnya di Desa Bontolangkasa Selatan agar dapat mengedukasi masyarakat terkait pentingnya arah kiblat. Serta peneliti berharap kedepannya pemerintah setempat Desa Bontolangkasa Selatan atau tokoh agama yang berada di Desa Bontolangkasa Selatan bersama mahasiswa ilmu falak agar kiranya melakukan sosialisasi kepada masyarakat agar lebih memahami terkait arah kiblat yang sebenarnya.

BAB I

PENDAHULUAN

A. Latar Belakang Masalah

Menghadap kiblat adalah satu keharusan (syarat) untuk sah dan berkualitasnya salat seorang Muslim. Kiblat (al-qiblah) secara bahasa bermakna menghadap atau berhadapan (al-muqabalah). Ka'bah adalah bangunan suci mendekati kubus (muka'ab) yang terletak di Kota Mekkah. Ka'bah disebut dengan muka'ab karena berbentuk persegi empat dan memanjang. Ka'bah juga disebut demikian dikarenakan bentuknya yang meninggi di mana dalam tradisi orang-orang Arab bangunan seperti ini disebut dengan Ka'bah (Al-Ka'ab) yang diartikan sebagai tiang yang menjulang tinggi yang menyatu bagian depan dan belakangnya.

Kaidah fiqih menjelaskan bahwa suatu pekerjaan yang akan membuat sempurna pekerjaan yang wajib lainnya, maka pekerjaan tersebut dihukumkan wajib. Dalam ilmu falak, masalah penentuan arah kiblat merupakan salah satu bahasan utama. Kiblat pada dasarnya adalah persoalan arah yang tertuju pada Ka'bah di Makkah. Arah kiblat dapat ditentukan dari setiap titik atau tempat di permukaan bumi dengan melakukan perhitungan dan pengukuran. Oleh sebab itu, perhitungan arah kiblat pada dasarnya adalah perhitungan untuk mengetahui arah posisi Ka'bah dari suatu tempat, sehingga sedang melaksanakan semua gerakan dalam salat, baik berdiri, ruku' maupun sujudnya selalu berimpit dengan arah yang tertuju pada Ka'bah.¹ Seperti yang diketahui bahwasanya salat merupakan tiang agama islam, yang menjadi sarana berkomunikasi dengan Allah swt yang telah dicontohkan oleh Nabi Muhammad saw. Pada hakikatnya, dalam melaksanakan salat harus dikerjakan seperti apa yang telah menjadi ketetapan

¹Wiji Aziiz Hari Mukti, *Ilmu Pengetahuan Bumi dan Antariksa : Kajian Sains dan al-Qur'an* (Cet.I; Yogyakarta: Pustaka Pelajar, 2017), h. 127.

seperti waktu-waktu salat dan juga yang terpenting adalah arah pada saat melaksanakan salat di mana syarat wajib dalam melaksanakan salat salah satunya adalah menghadap kiblat.²

Para ulama sepakat bahwa ketika sedang melaksanakan salat, orang yang mampu melihat Ka'bah secara langsung wajib menghadap ke Ka'bah. Namun beberapa orang yang belum paham atau mengerti tentang kewajiban menghadap kiblat masih berpendapat bahwa ketika melaksanakan salat, orang yang berada jauh dari Ka'bah hanya cukup dengan mengikuti arah mesjid-mesjid yang ada ditempat tinggalnya dan berpegang teguh pada niat bahwa ia telah betul-betul menghadap ke kiblat. Seiring dengan munculnya Ilmu yang mempelajari arah kiblat yakni Ilmu Falak yaitu ilmu yang membahas bagaimana menghadap kiblat yang benar dengan melakukan pengukuran langsung sehingga meskipun berada jauh dari Mekkah akan tetap bisa melaksanakan salat tepat menghadap ke Ka'bah setelah dilakukan pengukuran.³

Hukum menghadap kiblat memiliki cabang hukum tersendiri. Pertama, hukumnya wajib ketika melaksanakan salat, baik salat fardhu maupun salat sunnah serta menghadapkan jenazah ketika hendak menguburkan. Kedua, hukumnya sunnah bagi seseorang yang sedang membaca al-Qur'an, berdzikir, berdoa, dan tidur dengan bahu kanan di bawah. Ketiga, hukumnya haram ketika sedang membuang air besar ataupun air kecil di tanah lapang yang tidak memiliki dinding penghalang. Keempat, membelakangi arah kiblat ketika membuang air besar atau kecil didalam WC yang memiliki dinding penghalang.⁴

²Chotban Sippah, 'Membaca Ulang Relasi Sains Dan Agama Dalam Perspektif Nalar Ilmu Falak', *El-Falaky*,4.2 (2020),h. 225.

³Arwin Juli Rakhmadi Butar-Butar, *Pengantar Ilmu Falak Teori Praktik dan Fikih* (Cet.I; Depok: Rajawali Pers, 2018) ,h. 47-49.

⁴Muhammad Hadi Bashori, *Pengantar Ilmu Falak* (Cet.I; Jakarta: Pustaka Al-Kautsar, 2015), h. 96.

Kejelasan mengenai arah kiblat tidak hanya diperlukan ketika sedang melaksanakan salat di masjid saja. Selain masjid, keakuratan arah kiblat juga sangat diperlukan di berbagai tempat-tempat yang hendak ditempati untuk melaksanakan salat seperti kantor, hotel, tempat perbelanjaan, khususnya rumah yang paling sering ditempati untuk melaksanakan salat selain di masjid. Terkait arah kiblat rumah, selain untuk khyusu'nya suatu salat tentunya sangat penting juga sebagai patokan arah toilet sehingga tidak menghadap atau membelakangi kiblat. Melaksanakan salat di rumah tidak bisa terlepas bagi kaum muslim laki-laki maupun perempuan, karena adanya beberapa kondisi atau bahkan keadaan yang mengharuskan pelaksanaan salat di rumah saja. Misalnya, dalam kondisi sakit, ataupun hendak melaksanakan salat sunnah di rumah saja, bahkan ketika dalam keadaan terjadinya suatu wabah yang mengharuskan untuk tetap di rumah saja bahkan untuk melaksanakan salat sekalipun.

Menyikapi permasalahan yang dihadapi masyarakat di mana dalam melaksanakan salat di rumah, sebagian arah kiblat masyarakat hanya perpatokan pada arah bangunan rumah saja, tanpa melakukan pengukuran arah kiblat rumah sebelumnya. Dengan berdasarkan hasil pengamatan awal, peneliti mendapati bahwa ada beberapa masyarakat dalam melaksanakan salat di rumah mereka menghadap kiblat dengan cara menduga-duga saja, di mana mereka hanya memperkirakan arah rumah mereka dan arah masjid terdekat yang ada di tempat tersebut.

Penulis mendapati bahwa kurangnya pemahaman dan edukasi mengenai arah kiblat bagi masyarakat luas khususnya masyarakat di desa Bontolangkasa Selatan menjadikan masyarakat kurang antusias atau tidak menganggap bahwa arah kiblat adalah suatu yang sangat penting bagi kelangsungan ibadah dan beberapa kegiatan lainnya di rumah, masyarakat menganggap bahwa arah kiblat

hanya bergantung pada satu objek kajian saja yaitu masjid, padahal kepastian mengenai arah kiblat rumah sangatlah penting bagi kelangsungan ibadah atau ketepatan posisi toilet. Terkait hal tersebut, penulis tertarik melakukan penelitian terkait problematika masyarakat di desa Bontolangkasa Selatan dalam menentukan arah kiblat rumah dengan menggunakan metode yang telah dijelaskan dalam Ilmu falak sebagai solusi terhadap persoalan yang dihadapi oleh masyarakat.

B. Fokus Penelitian dan Deskripsi Fokus

1. Fokus Penelitian

Dalam penelitian ini, penulis fokus membahas tentang problematika yang dihadapi oleh masyarakat dalam menentukan arah kiblat rumah khususnya di Desa Bontolangkasa Selatan Kec. Bontonompo Kab. Gowa, di mana masyarakat masih banyak yang belum paham mengenai posisi arah kiblat yang sebenarnya. Sehingga peneliti perlu melakukan penelitian lebih jauh terhadap permasalahan tersebut.

2. Deskripsi Fokus

Untuk mengetahui lebih jelas dalam mendefinisikan dan memahami masalah ini, maka penulis akan menjelaskan mengenai gambaran dari beberapa variabel terkait judul ini. Adapun variabel yang dimaksud yaitu:

1. Problematika

Problematika berasal dari kata *problem* yang berarti masih menimbulkan suatu masalah yang belum dapat dipecahkan.⁵

⁵Pusat Bahasa Depdiknas, *Kamus Besar Bahasa Indonesia*, (Jakarta: Balai Pustaka, 2005), h. 896.

2. Arah kiblat

Kiblat yaitu suatu obyek bangunan yang berupa Ka'bah yang terletak di Mekah, Arab Saudi. Kaum Muslimin melakukan salat dengan menghadap ke arah Kiblat.⁶

3. Rumah masyarakat

Rumah adalah suatu bangunan yang tidak dapat terlepas dari kehidupan masyarakat, di mana rumah merupakan suatu bangunan atau tempat untuk ditinggali oleh masyarakat dalam melangsungkan kehidupannya.

C. Rumusan Masalah

Berdasarkan latar belakang yang telah dikemukakan, penulis dapat merumuskan pokok permasalahan bagaimana problematika penentuan arah kiblat rumah masyarakat (Studi kasus Desa Bontolangkasa Selatan Kec. Bontonompo Kab. Gowa). Dari pokok permasalahan tersebut, maka dapat dirumuskan beberapa sub masalah sebagai berikut:

1. Bagaimana Pandangan Masyarakat Desa Bontolangkasa Selatan Tentang Arah Kiblat Rumah?
2. Bagaimana Penerapan Metode Falak dalam Menentukan Arah Kiblat pada Rumah Masyarakat di Desa Bontolangkasa Selatan?
3. Bagaimana Urgensi Penentuan Arah Kiblat Rumah bagi Masyarakat Desa Bontolangkasa Selatan?

D. Kajian Pustaka

Kajian terhadap penentuan arah kiblat merupakan kajian yang sudah sering dibahas, dalam penelitian ini dilakukan untuk mendapatkan suatu informasi dan data dari penelitian sebelumnya agar tidak terjadinya suatu kesamaan dalam

⁶Nurul Wakia dan Sabriadi, *Meretas Problematika Arah Kiblat Terkait Salat di atas Kendaraan* (Elfalaky: Jurnal Ilmu Falak, 2020), h. 209

melakukan penelitian tersebut. Beberapa literatur yang penulis temukan terkait penentuan arah kiblat antara lain:

1. **Fatmawati** dalam buku *Ilmu Falak* menulis tentang teori-teori penentuan arah kiblat. Beberapa teori yang dimaksud yaitu, Teori sudut arah kiblat/metode sudut azimuth kiblat dan Metode bayang-bayang matahari.⁷ Sedangkan dalam penelitian ini membahas mengenai beberapa metode penentuan arah kiblat yang dianggap efisien dalam menentukan arah kiblat rumah.
2. **Muh Rasywan Syarif** dalam Jurnal Studi Islamika dengan judul penelitian *Problematika Arah Kiblat dan Aplikasi Perhitungannya*. Dalam penelitian tersebut penulis membahas tentang permasalahan arah kiblat serta menjelaskan dasar perhitungan arah kiblat menggunakan kompas dan sinar matahari. Sedangkan dalam penelitian ini juga dijelaskan mengenai permasalahan arah kiblat, namun lebih fokus membahas mengenai permasalahan arah kiblat yang dihadapi oleh masyarakat dalam menentukan arah kiblat rumah.
3. **A. Frangky Soleiman** dalam Jurnal Ilmiah Al-Syari'ah dengan judul penelitian *Problematika Arah Kiblat* membahas tentang bagaimana menentukan posisi arah kiblat yang benar menggunakan teori sudut arah kiblat. Sedangkan dalam penelitian ini, peneliti menggunakan instrumen falak modern yaitu Busur kiblat serta menggunakan bantuan dari software aplikasi Google Earth dalam menentukan arah kiblat rumah.
4. **Reza Akbar** dalam Jurnal Sosial Budaya dengan judul penelitian *Karakteristik Masyarakat Muslim Kota Sambas dalam Menentukan Arah Kiblat untuk Pelaksanaan Salat di Rumah*. Dalam penelitiannya tersebut,

⁷ Fatmawati, *Ilmu Falak* (Cet.I; Bone: Syahadah, 2016), h.108-112.

penulis membahas mengenai pentingnya mengetahui arah kiblat rumah dan karakteristik masyarakat muslim kota Sambas dalam menentukan arah kiblat di rumah.⁸ Sedangkan dalam penelitian ini, peneliti melakukan pengukuran langsung pada rumah-rumah masyarakat dengan mengambil sampel 5 (lima) rumah disetiap dusun dengan kriteria profesi kepala keluarga yang berbeda-beda.

5. **Nurul Wakia dan Sabriadi** dalam Jurnal Elfalaky dengan judul penelitian *Meretas Problematika Arah Kiblat Terkait Salat di atas Kendaraan*, membahas mengenai ijtihad ulama tentang arah kiblat, serta problematika arah kiblat ketika berkendara.⁹ Sedangkan dalam penelitian ini, peneliti membahas mengenai bagaimna urgensi penentuan arah kiblat ketika melaksanakan salat di rumah.

Dari beberapa literatur yang telah dikemukakan, penulis belum menemukan penelitian terkait problematika penentuan arah kiblat rumah masyarakat, khususnya di Desa Bontolangkasa Selatan Kecamatan Bontonompo Kabupaten Gowa. Oleh karena itu, penulis merasa sangat penting membahas penelitian ini.

E. Tujuan dan Kegunaan Penelitian

1. Tujuan Penelitian

- a. Untuk mengetahui pandangan masyarakat desa Bontolangkasa Selatan tentang arah kiblat rumah.
- b. Untuk mengetahui penerapan metode falak dalam menentukan arah kiblat rumah masyarakat desa Bontolangkasa Selatan.

⁸Reza Akbar, *Karakteristik Masyarakat Muslim Kota Sambas dalam Menentukan Arah Kiblat untuk Pelaksanaan Salat di Rumah* (Jurnal Sosial Budaya, 2019), h.44-47.

⁹Nurul Wakia dan Sabriadi, *Meretas Problematika Arah Kiblat Terkait Salat di atas Kendaraan* (Elfalaky: Jurnal Ilmu Falak, 2020), h.214-218.

- c. Untuk mengetahui urgensi penentuan arah kiblat rumah bagi masyarakat desa Bontolangkasa Selatan.

2. *Kegunaan Penelitian*

a. Secara Teoritis

Penelitian ini diharapkan dapat menambah ilmu pengetahuan, pengalaman dan pemahaman tentang cara menentukan arah kiblat rumah maupun tempat-tempat yang hendak di tempati untuk melaksanakan salat yang lebih akurat.

b. Secara Praktis

Penelitian ini diharapkan dapat digunakan oleh masyarakat maupun mahasiswa, khususnya masyarakat Desa Bontolangkasa Selatan Kec. Bontonompo Kab. Gowa. Sekaligus dapat bermanfaat sebagai rujukan oleh peneliti selanjutnya.

BAB II

TINJAUAN TEORETIS

A. Pengertian Arah Kiblat

Arah dalam bahasa Arab disebut jihat atau syathrah dan kadang-kadang disebut juga dengan qiblah yang berasal dari bentuk masdar kata *qabbala yaqbalu* yang diartikan menghadap. Kata *Al-qiblah* juga diartikan sebagai Ka'bah.¹⁰ Dalam Kamus Besar Bahasa Indonesia, qiblat diartikan juga sebagai arah ke Ka'bah di Mekkah (pada waktu salat). Sedangkan dalam bahasa Latin disebut dengan kata azimuth. Sementara itu, Departemen Agama Republik Indonesia mendefinisikan kiblat sebagai suatu arah tertentu bagi kaum muslimin untuk mengrahkan wajahnya saat sedang melaksanakan salat.

Sedangkan secara terminologi, kata kiblat memiliki beberapa definisi seperti yang dijelaskan Abdul Aziz Dahlan, ia mendefinisikan kiblat sebagai bangunan ka'bah atau arah yang dituju kaum muslimin pada saat melaksanakan ibadah salat. Ahman Izuddin mengartikan kiblat sebagai ka'bah atau Masjidil Haram dengan mempertimbangkan posisi lintang dan bujur ka'bah.¹¹ Slamet Hambali memberikan definisi tentang arah kiblat yang merupakan sebagai arah yang menuju ke Ka'bah (Makkah) melewati jalur terdekat yang mana setiap muslim dalam mengerjakan salatnya diwajibkan menghadap kiblat. Sedangkan menurut Mahyuddin Kazim, kiblat adalah jarak atau arah yang paling dekat sepanjang lingkaran besar yang telah melewati Ka'bah (Baitullah) dengan kota yang bersangkutan tersebut.

Kata kiblat dalam al-Qur'an mempunyai beberapa arti, yaitu kata kiblat yang berarti arah dan kata kiblat yang berarti tempat salat. Menurut istilah, kiblat

¹⁰Ahmad Warson Munawwir, *Kamus al-Munawwir Arab Indonesia* (Cet.I; Yogyakarta: Pustaka Progresif, 1984), h. 1169.

¹¹Ila Nurmila, "Metode Azimuth Kiblat dan Rashdul Kiblat dalam Penentuan Arah Kiblat". *Istinbath/Jurnal Penelitian Hukum Islam* 11.1 (2017).h. 87.

tidak lain berbicara tentang arah ke Ka'bah. Para ulama berbeda pandangan dalam memberikan definisi tentang arah kiblat, meski pada dasarnya hanya mengacu kepada satu objek kajian yaitu Ka'bah.¹²

Kiblat berasal dari bahasa Arab yang merujuk ke suatu tempat di mana bangunan Ka'bah di Masjidil Haram. Ka'bah juga sering disebut dengan Baitullah (Rumah Allah). Dalam pelaksanaan salat diwajibkan menghadap ke kiblat. Menurut hukum syariat, menghadap ke arah kiblat diartikan sebagai menghadapkan seluruh tubuh atau badan seseorang ke Ka'bah yang berada di Makkah dalam menyempurnakan ibadah salat.¹³

Abdul Aziz Dahlan dan kawan-kawan mengartikan kiblat sebagai bangunan Ka'bah atau arah yang dituju kaum muslimin dalam dalam melaksanakan sebagian ibadah.¹⁴ Sedangkan Harun Nasution, mendefinisikan kiblat sebagai arah untuk menghadap pada waktu salat.¹⁵ Sementara itu, Mochtar Effendy memaknai kiblat sebagai arah salat, arah Ka'bah di kota Makkah.¹⁶

Dari berbagai definisi diatas dapat disimpulkan bahwa kiblat adalah arah terdekat seseorang dari Ka'bah. Menghadap kiblat dalam melaksanakan salat hukumnya wajib karena merupakan salah satu syarat sahnya salat.

B. Sejarah Arah Kiblat

Ka'bah adalah tempat peribadatan paling terkenal dalam Islam, biasa disebut dengan Baitullah. Ka'bah merupakan bangunan yang dibuat dari batu-batu (granit) Makkah yang kemudian dibangun menjadi bangunan yang berbentuk kubus dengan tinggi kurang lebih 16 meter, panjang 13 meter dan lebar 11 meter.

¹²Ahmad Izzuddin, Ilmu *Falak Praktis* (Cet.III; Semarang: Pustaka Rizki Putra, 2017),h. 19.

¹³A. Frangky Soleiman, Problematika Arah Kiblat (*Jurnal Ilmiah: Al-Syari'ah*,2016), h.1

¹⁴Abdul Aziz Dahlan, *Ensiklopedi Hukum Islam* (Jilid III, Cet. I; Jakarta: Ichtiar Baru Van Hoeve, 1997) ,h. 94.

¹⁵Harun Nasution, *Ensiklopedi Islam Indonesia* (Jakarta: Djambatan, 1992), h.563.

¹⁶Mochtar Effendy, *Ensiklopedi Agama dan Filsafat* (Palembang: Penerbit Universitas Sriwijaya, 2001), h. 49.

Ka'bah mulai tercatat dalam sejarah saat pembangunan kembali 40 abad silam yaitu abad ke- 19 STU pada era Nabi Ibrahim a.s., yang sebelumnya telah runtuh saat terjadi banjir bandang pada era Nabi Nuh a.s., dan hanya menyisakan gundukan tanah kemerahan di tengah lembah Mekah berdekatan dengan mata air Zamzam. Dengan kekuasaan Allah swt, datang sebetuk awan putih persegi berdiam tepat diatas tempat Ka'bah tersebut, sehingga Nabi Ibrahim a.s., dapat membuat pola bangunan Ka'bah mengikuti bentuk dan bayangan awan tersebut untuk membuat fondasinya.¹⁷

Batu-batu yang dijadikan bangunan Ka'bah saat itu diambil dari bukit *Sinai, al-judi, Hira, Olivet dan Lebanon*. Nabi Adam as dianggap sebagai peletak dasar bangunan Ka'bah di Bumi karena menurut Yaqut al-Hamawi yaitu seorang ahli sejarah di Irak menyatakan bahwa bangunan Ka'bah berada di lokasi kemah Nabi Adam as setelah diturunkn Allah swt dari surga ke bumi. Setelah Nabi Adam wafat, bangunan itu diangkat ke langit.¹⁸ Lokasi itu kemudian diagungkan dan disucikan oleh umat para nabi dari masa kemasa dan digunakan untuk membangun sebuah rumah ibadah. Bangunan ini merupakan rumah ibadah pertama yang dibangun berdasarkan ayat dalam QS al-Imran/3:96.

إِنَّ أَوَّلَ بَيْتٍ وُضِعَ لِلنَّاسِ لَلَّذِي بِبَكَّةَ مُبَارَكًا وَهُدًى لِّلْعَالَمِينَ

Terjemahnya:

“Sesungguhnya rumah yang mula-mula dibangun untuk (tempat beribadat) manusia, ialah Baitullah yang di Bakkah (Mekah) yang diberkahi dan menjadi petunjuk bagi semua manusia”¹⁹

¹⁷Muh. Ma'rufin Sudiby, *Sang Nabi pun Berputar (Arah Kiblat dan Tata Cara Pengukurannya)* (Solo: Tinta Medina, 2011), h. 2.

¹⁸Ahmad Izzuddin, *Ilmu Falak Praktis* (Semarang: Pustaka Rizki Putra, 2012), h. 26.

¹⁹Kementrian Agama RI, *Al-Qur'an dan Terjemahnya*, h. 62.

Setelah membantah orang-orang Yahudi yang mengancam umat Islam yang berkiblat ke Makkah padahal Nabi Ibrahim as mempunyai keterlibatan dalam pembangunan kiblat itu, maka dijelaskan dalam ayat ini kedudukan ka'bah tersebut, apalagi orang-orang Yahudi menduga bahwa Bait al-Maqdis, yakni kiblat mereka lebih utama dari ka'bah. Allah swt membantah dugaan itu dengan menggunakan redaksi penegasan yaitu: *Sesungguhnya rumah yang mula-mula dibangun untuk tempat beribadah bagi manusia ialah yang di Bakkah yang diberkahi*, yakni yang banyak dan mantap kebajikan duniawi dan ukhrawi yang dapat diraih melalui kehadirannya, *dan menjadi petunjuk bagi semua manusia* termasuk bagi Bani Israil, bahkan orang-orang sebelum dan sesudah masa mereka.

Bait adalah *rumah*, rumah yang dimaksud disini adalah tempat dan sarana beribadah, bukan dalam artian bangunan tempat tinggal pertama. Kata *Bakkah* ada yang memahaminya sebagai tempat melaksanakan thawaf di mana terdapat ka'bah. Kata ini terambil dari akar kata bahasa Arab yang berarti ramai dan berkerumun. Makna ini sangat sesuai dengan keadaan kota Makkah khususnya ka'bah apalagi pada musim haji bahkan diluar musim haji tersebut. Adapun *Makah*, maka ia menunjuk ke kota yang berada di Saudi Arabia itu secara keseluruhan yaitu kota Haram. Dengan demikian, Bakkah terdapat di kota Makkah. Ada juga yang memahami kata "Bakkah" dalam arti kota Makkah.

Penjelasan tafsir Al-Misbah tentang ayat diatas menegaskan bahwa rumah peribadatan pertama untuk manusia adalah Ka'bah. Ini memberi isyarat bahwa ia telah ada sejak manusia menginjakkan kaki di bumi. Manusia memiliki rasa cemas dan harapan. Ini mengantar dia untuk melakukan hubungan dengan Yang Maha Kuasa. Naluri ini menghiasi manusia sejak kehadirannya di bumi ini. Karena itu, sejak itu pula ia berdo'a dan berhubungan dengan Tuhan. Itu sebabnya, William James- pakar psikologi agama menuliskan bahwa tidak

mustahil anda masuk ke satu tempat di mana terdapat sekelompok orang, dan anda tidak menemukan teater atau pasar, tetapi tidak mungkin anda tidak menemukan satu tempat di mana manusia dalam masyarakat itu mengadakan hubungan dengan Tuhan Yang Maha Kuasa.²⁰

Ayat tersebut merupakan jawaban bagi Bani Israil yang keberatan bahwa mereka berkata, “ mengapa umat Islam menjadikan Ka’bah sebagai kiblat mereka, bukannya Yerusalem yang telah dibangun 1500 tahun sebelum Masehi oleh Sulaiman. Ka’bah telah ada sejak hari pertama di bumi, dan ia merupakan rumah yang pertama, yakni didirikan lebih dahulu dibandingkan dengan semua tempat ibadah manapun. Ka’bah telah ada sejak masa nabi Adam dan ia (Ka’bah) jauh lebih dahulu daripada semua tempat ibadah yang lain.²¹

Saat proses pembangunan, Nabi Ismail. As menerima sebuah batu hitam yang disebut dengan Hajar Aswad dari Malaikat Jibril di *Jabal Qubais*, lalu meletakkannya di sudut tenggara bangunan yang berbentuk kubus yang dalam bahasa arab disebut *muka’ab* yang kemudian disebut dengan Ka’bah. Ketika itu, Ka’bah belum memiliki pintu dan belum ditutupi kain. Orang pertama yang membuat pintu Ka’bah dan menutupinya dengan kain adalah *Raja Tubba’* dari *Dinasti Himyar* di *Najran* daerah Yaman.

Setelah Nabi Ismail as wafat, pemeliharaan Ka’bah dipegang oleh keturunannya yaitu Bani *Jurhum* lalu Bani *Khuza’ah*. Selanjutnya pemeliharaan Ka’bah dipegang oleh kabilah-kabilah Quraisy penerus garis keturunan Nabi Ismail as. Menjelang kedatangan Islam, Ka’bah dipelihara oleh Abdul Muthalib kakek dari Nabi Muhammad saw. Ka’bah di masa ini, sebagaimana halnya di

²⁰M. Quraish Shihab, “*Tafsir Al-Misbah: Pesan, Kesan dan Keserasian Al-Qur’an*” (Cet.I; Jakarta: Lentera Hati, 2000), h. 147-149.

²¹Allamah Kamal Faqih, *Tafsir Nurul Qur’an* (Cet.II; Jakarta: Al-Huda, 2006), h. 277.

masa sebelumnya yang menarik perhatian orang-orang. Abrahah yang pada saat itu menjadi gubernur Najran, memerintahkan penduduknya yaitu Bani Abdul Madan yang beragama Nasrani untuk membangun tempat peribadatan yang berbentuk seperti Ka'bah untuk menyainyinya. Bangunan itu disebut Bi'ah yang dikenal dengan Ka'bah Najran dan kemudian diagungkan oleh penduduk Najran dan dipelihara oleh para uskup.

Ka'bah sebagai bangunan pusaka purbakala semakin rapuh dimakan waktu, sehingga banyak bagian-bagian temboknya yang retak dan bengkok. Selain itu Makkah juga pernah dilanda banjir hingga menggenangi Ka'bah dan meretakkan dinding-dinding Ka'bah yang memang sudah rusak. Pada saat itu orang-orang Quraisy merenovasi bangunan Ka'bah untuk memelihara kedudukannya sebagai tempat suci. Dalam renovasi ini pemimpin-pemimpin kabilah dan para pemuka masyarakat Quraisy dengan membagi sudut-sudut Ka'bah menjadi empat bagian, tiap kabilah mendapat satu sudut yang harus dirombak dan dibangun kembali. Ketika sampai di tahap peletakan Hajar Aswad mereka berselisih tentang siapa yang akan meletakkannya. Kemudian pilihan mereka jatuh ketangan seseorang yang dikenal sebagai al-Amiin yang jujur atau terpercaya yaitu Muhammad bin Abdullah yang kemudian menjadi Rasulullah saw.²²

Sebelumnya pada masa Nabi Muhammad saw perintah sholat itu menghadap ke Baitul Maqdis yang ada di Palestina. Namun Rasulullah saw tetap menghadap ke Ka'bah dengan cara mengambil posisi di sebelah selatan Ka'bah. Maka selain menghadap ke Baitul Maqdis di Palestina, beliau juga tetap menghadap ke Ka'bah. Namun ketika beliau hijrah ke kota Madinah, beliau berfikir bahwa mustahil melaksanakan salat dengan menghadap ke dua tempat

²²Ahmad Izzuddin, Ilmu *Falak Praktis* (Cet.III; Semarang: PT Pustaka Rizki Putra, 2017), h. 28.

yang berlawanan. Kemudian Rasulullah saw sering menengadahkan wajahnya kelangit berharap turunnya wahyu untuk menghadapkan shalatnya ke Ka'bah hingga akhirnya turunlah ayat Allah yang memerintahkan agar Rasulullah saw salat menghadap ke Ka'bah.

C. Dasar Hukum Arah Kiblat

1. Dasar Hukum dari al-Qur'an

a. QS al-Baqarah/2:125

وَإِذْ جَعَلْنَا الْبَيْتَ مَثَابَةً لِّلنَّاسِ وَأَمْنَا وَاتَّخِذُوا مِن مَّقَامِ إِبْرَاهِيمَ مُصَلِّينَ وَعَهْدَنَا إِلَىٰ إِبْرَاهِيمَ وَإِسْمَاعِيلَ أَنَّ طَهِّرَا بَيْتِيَ لِلطَّائِفِينَ وَالْقَائِمِينَ وَالرُّكَّعِ السُّجُودِ

Terjemahnya:

“dan (ingatlah), ketika Kami menjadikan rumah itu (Baitullah) tempat berkumpul bagi manusia dan tempat yang aman. dan Jadikanlah sebahagian maqam Ibrahim tempat salat. dan telah Kami perintahkan kepada Ibrahim dan Ismail: "Bersihkanlah rumah-Ku untuk orang-orang yang thawaf, yang i'tikaf, yang ruku' dan yang sujud".²³

Ayat tersebut diatas menjelaskan tentang keagungan Rumah Allah (Baitullah), Ka'bah di Makkah yang dibangun oleh Nabi Ibrahim as dan anaknya Ismail as. Menurut ayat diatas, “Rumah Ka'bah” telah dipilih dan dinyatakan sebagai “tempat yang aman” oleh Allah. Ka'bah disebut sebagai “Rumah-Ku” oleh Allah, padahal sudah jelas bahwa Allah bukanlah substansi yang berjasad dan tidak memerlukan rumah. Maksud dari istilah tersebut tiada lain untuk menghormati dan memuliakan Ka'bah dengan cara menyatakan statusnya yang mulia dan tinggi. Karena itulah Ka'bah digelar sebagai Baitullah (Rumah Allah).²⁴

²³Kementrian Agama RI, *Al-Qur'an dan Terjemahannya*, h.19.

²⁴Allamah Kamal Faqih, *Tafsir Nurul Qur'an* (Cet.II; Jakarta: Al-Huda, 2006), h.340.

b. QS al-Baqarah/2:144

قَدْ نَرَى تَقَلُّبَ وَجْهِكَ فِي السَّمَاءِ فَلَنُوَلِّيَنَّكَ قِبْلَةً تَرْضَاهَا فَوَلِّ وَجْهَكَ
شَطْرَ الْمَسْجِدِ الْحَرَامِ وَحَيْثُ مَا كُنْتُمْ فَوَلُّوا وُجُوهَكُمْ شَطْرَهُ وَإِنَّ
الَّذِينَ أُوتُوا الْكِتَابَ لَيَعْلَمُونَ أَنَّهُ الْحَقُّ مِنْ رَبِّهِمْ وَمَا اللَّهُ بِغَافِلٍ عَمَّا
يَعْمَلُونَ

Terjemahnya:

“Sungguh Kami (sering) melihat mukamu menengadahkan ke langit[96], Maka sungguh Kami akan memalingkan kamu ke kiblat yang kamu sukai. Palingkanlah mukamu ke arah Masjidil Haram. dan di mana saja kamu berada, Palingkanlah mukamu ke arahnya. dan Sesungguhnya orang-orang (Yahudi dan Nasrani) yang diberi Al kitab (Taurat dan Injil) memang mengetahui, bahwa berpaling ke Masjidil Haram itu adalah benar dari Tuhannya; dan Allah sekali-kali tidak lengah dari apa yang mereka kerjakan.”²⁵

Ayat tersebut menjelaskan bahwa Allah swt sudah mengetahui keinginan atau isi hati dan do’a Rasulullah saw. untuk mengalihkan kiblat ke Ka’bah. Kaum sufi memahami bahwa ayat ini memerintahkan untuk mengalihkan wajah, bukan hat dan pikiran. Karena hati dan pikiran hendaklah mengarah kepada Allah swt. hati dan isinya adalah sesuatu yang gaib, sedangkan wajah adalah sesuatu yang nyata maka harus dihadapkan ke Ka’bah. Ayat ini turun bukan hanya ditunjukkan kepada Nabi Muhammad saw saja, tetapi untuk semua manusia di muka bumi ini.²⁶

Yerusalem adalah kiblat kaum muslimin yang pertama serta sementara pada saat itu. Ketika Nabi saw sedang menunggu perintah Allah mengenai perubahan kiblat setelah beliau hijrah ke Madinah dan terus salat ke arah yang sama yaitu mengarah ke Yerusalem. Orang-orang Yahudi sering mencela kaum Muslimin karena berkiblat ke arah yang sama dengan kiblat mereka dan mengatakan bahwa kalau bukan karena agama Yahudi, maka Nabi saw tidak akan

²⁵Kementrian Agama RI, *Al-Qur’an dan Terjemahannya*, h. 22.

²⁶M. Quraish Shihab, *Tafsir Al-Misbah: Pesan, Kesan, dan Keserasian Al-Qur’an*, h. 418-419.

tahu kemana arah seharusnya ia menghadap, dengan petunjuk Allah. Karena ejekan kaum yahudi, Nabi saw menghendaki perubahan arah kiblat dan Allah mengabulkannya.²⁷

c. QS al-Baqarah/2:149-150

وَمِنْ حَيْثُ خَرَجْتَ فَوَلِّ وَجْهَكَ شَطْرَ الْمَسْجِدِ الْحَرَامِ وَإِنَّهُ لَلْحَقُّ مِنْ رَبِّكَ وَمَا اللَّهُ بِغَفِيلٍ عَمَّا تَعْمَلُونَ وَمِنْ حَيْثُ خَرَجْتَ فَوَلِّ وَجْهَكَ شَطْرَ الْمَسْجِدِ الْحَرَامِ وَحَيْثُ مَا كُنْتُمْ فَوَلُّوا وُجُوهَكُمْ شَطْرَهُ لِئَلَّا يَكُونَ لِلنَّاسِ عَلَيْكُمْ حُجَّةٌ إِلَّا الَّذِينَ ظَلَمُوا مِنْهُمْ فَلَا تَخْشَوْهُمْ وَاخْشَوْنِي وَلَا تَمَّ نِعْمَتِي عَلَيْكُمْ وَلَعَلَّكُمْ تَهْتَدُونَ

Terjemahnya:

“Dan dari mana saja kamu keluar (datang), Maka Palingkanlah wajahmu ke arah Masjidil haram, Sesungguhnya ketentuan itu benar-benar sesuatu yang hak dari Tuhanmu. dan Allah sekali-kali tidak lengah dari apa yang kamu kerjakan. Dan dari mana saja kamu (keluar), Maka Palingkanlah wajahmu ke arah Masjidil Haram. dan di mana saja kamu (sekalian) berada, Maka Palingkanlah wajahmu ke arahnya, agar tidak ada hujjah bagi manusia atas kamu, kecuali orang-orang yang zalim diantara mereka. Maka janganlah kamu takut kepada mereka dan takutlah kepada-Ku (saja). dan agar Ku-sempurnakan nikmat-Ku atasmu, dan supaya kamu mendapat petunjuk.”²⁸

Ayat tersebut menjelaskan bahwa dari mana saja kamu keluar untuk suatu perjalanan maka palingkanlah wajahmu ke arah Masjidil Haram. Dan sesungguhnya itu merupakan ketentuan yang baik dari Tuhanmu, dan Allah tidak lalai terhadap apa yang kamu kerjakan.²⁹ Sedangkan pada ayat 150 menjelaskan bahwa yang dimaksud sudah mencakup semua tempat dan keadaan. Dari mana saja engkau keluar wahai Muhammad, dari Madinah menuju Makkah, atau Thaif, atau Hunian, atau kemana saja, arahkan wajahmu kesana. Bukan hanya engkau, umatmu pun demikian. Di mana saja mereka berada, di Makkah atau di Jakarta, atau di mana saja, ketika mereka semua salat harus mengarah ke Ka’bah.³⁰

²⁷Allamah Kamal Faqih, *Tafsir Nurul Qur’an* (Cet.II; Jakarta: Al-Huda, 2006), h. 372.

²⁸Kementrian Agama RI, *Al-Qur’an dan Terjemahannya*, h. 23.

²⁹Imam Jalaluddin Al-Mahalli dan Imam Jalaluddin As-suyuthi, *Terjemahan Tafsir Jalalain Berikut Asbaabun Nuzul* (Bandung: Sinar Baru, 1990), h. 78.

³⁰M. Quraish Shihab, *Tafsir Al-Misbah: Pesan, Kesan, dan Keserasian Al-Qur’an*, h. 426.

Dalam surah al-Baqarah ayat 144 dan ayat 149-150, Allah swt berfirman dengan menyebut kata “fawalli wajhaka syathr al-masjidil haram” sampai tiga kali, menurut Ibn Abbas itu sebagai ta’qid atau pengulangan yang berarti menegaskan hal tersebut. Sementara Fakhruddin ar-Razi berpendapat bahwa ungkapan itu disesuaikan dengan keadaan.³¹ Pada ayat 144 yang ditujukan kepada orang-orang yang menyaksikan Ka’bah secara langsung, sementara pada ayat 149 ditujukan kepada orang-orang yang berada diluar Masjid al-Haram, dan adapun pada ayat 150 ditujukan untuk orang-orang dari negeri-negeri jauh. Ketiga ayat ini sudah jelas menjelaskan bahwa menghadap kiblat adalah suatu keharusan bagi umat muslimin yang sedang melaksanakan salat di manapun ia berada sekalipun sedang berada jauh dari Ka’bah.

2. Dasar Hukum dari Hadis

Sebagaimana yang terdapat dalam hadis-hadis Nabi Muhammad saw, beberapa hadis yang membahas tentang kiblat antara lain:

a. Hadis riwayat Muslim dari Anas bin Malik r.a

إِنَّ رَسُولَ اللَّهِ صَلَّى اللَّهُ عَلَيْهِ وَسَلَّمَ كَانَ يُصَلِّي نَحْوَ الْبَيْتِ الْمُقَدَّسِ فَنَزَلَتْ “قَدْ نَرَى تَقَلُّبَ وَجْهِكَ فِي السَّمَاءِ فَلَنُوَلِّيَنَّكَ قِبْلَةً تَرْضَاهَا فَوَلِّ وَجْهَكَ شَطْرَ الْمَسْجِدِ الْحَرَامِ” فَمَرَّ رَجُلٌ مِنْ بَنِي سَلَمَةَ وَهُمْ رُكُوعٌ فِي صَلَاةِ الْفَجْرِ وَقَدْ صَلُّوا رُكْعَةً فَنَادَى أَلْ أَنْ الْقِبْلَةَ قَدْ حَوَّلَتْ فَمَالُوا كَمَا هُمْ نَحْوَ الْقِبْلِ

Artinya:

“Bahwa sesungguhnya Rasulullah SAW (pada suatu hari sedang Salat dengan menghadap Baitul Maqdis, kemudian turunlah ayat “Sesungguhnya Aku melihat mukamu sering menengadahkan ke langit, maka sungguh kami paingkan mukamu ke Kiblat yang kamu kehendaki. Palingkanlah mukamu kearah Masjidil Haram”. Kemudian ada seseorang dari bani Salamah bepergian, menjumpai sekelompok sahabat sedang ruku’ pada salat fajar. Lalu ia menyeru “Sesungguhnya kiblat telah berubah”. Lalu mereka berpaling seperti kelompok Nabi, yakni ke arah Kiblat”.³²

³¹Watni Marpaung, *Pengantar Ilmu Falak* (Jakarta: Prenadamedia Group, 2015), h. 59.

³²Maktabah Syamilah, Imam Muslim, “*Shahih Bukhari*”, h. 66.

b. Hadits riwayat Syafi'i dari Usamah bin Zaid r.a

عَنْ أُسَامَةَ بْنِ زَيْدٍ رَضِيَ اللَّهُ عَنْهُ قَالَ : إِنَّ النَّبِيَّ صَلَّى اللَّهُ عَلَيْهِ وَسَلَّمَ لَمَّا دَخَلَ الْبَيْتَ دَعَا فِي نَوَاحِيهِ وَلَمْ يُصَلِّ فِيهِ حَتَّى خَرَجَ فَلَمَّا خَرَجَ رَكَعَ رَكَعَيْنِ فِي قِبَلِ الْقِبْلَةِ وَقَالَ : هَذِهِ الْقِبْلَةُ . (رواه الشافعي)

Artinya:

“Dari Usamah bin Zaid r.a berkata: Sesungguhnya Nabi saw ketika masuk ke Baitullah, beliau berdoa di sudut-sudutnya dan beliau tidak salat di dalamnya, sehingga beliau keluar. Kemudian setelah keluar, beliau salat dua rakaat dihadapan Ka’bah, lalu bersabda: Inilah Kiblat”³³

Ayat tersebut mengatakan, barang siapa yang berada di Mekah, maka wajib baginya mengarahkan pandangannya ke Mekah. Dan barang siapa tidak melihat, maka wajib baginya menentukan arah ke kiblat. Dikatakan bahwa hadis riwayat Imam Muslim ini merujuk pada hadis Ibn Abbas, beliau memperoleh kabar dari Usamah bin Zaid, bahwasanya Nabi saw pernah masuk ke dalam Ka’bah, namun hanya untuk berdo’a dan tidak sholat. Setelah keluar maka Nabi pun shalat dua rakaat di depan Ka’bah dan berkata “inilah Kiblat”.

Berdasarkan ayat al-Qur’an dan Hadis diatas dapat diketahui bahwa menghadap ke arah Kiblat merupakan suatu kewajiban saat melaksanakan salat yang telah ditetapkan dalam hukum atau syariat. Sehingga para ahli fiqh menyepakati bahwa menghadap ke Kiblat merupakan salah satu syarat sahnya salat dan Kiblat bagi umat islam hanyalah Ka’bah di Baitullah di Masjidil Haram.

D. Pendapat Empat Mazhab Tentang Menghadap Kiblat

1. Mazhab Hanafi

Seseorang yang tidak mampu menghadap bangunan Ka’bah wajib menghadap ke arah jihatnya saja tanpa harus menghadap bangunan fisik Ka’bah dengan artian bahwa yang diwajibkan adalah menghadap sesuatu yang mampu

³³Imam Muslim, “*Shahih Muslim*”,h. 968.

dilakukan (*al-maqdur alaih*). Maka dalam kondisi seperti ini arah Ka'bah (*jihah al-Ka'bah*) bukan bangunan Ka'bah (*ain al-ka'bah*). Namun ulama Hanafiyah menyatakan bahwa yang terbaik adalah jika seseorang mampu mengusahakan menghadap persisi ke bangunan Ka'bah, maka ia wajib mengusahakannya dan wajib salat menghadap langsung ke Ka'bah dengan melakukan penelitian dan ijtihad. Mayoritas ulama hanafiyah menyimpulkan bahwa kiblat salat bagi orang yang tidak dapat melihat bangunan Ka'bah hanyalah arah Ka'bah saja, bukan bangunan fisiknya.

2. Mazhab Maliki

Ulama malikiyah berpendapat bahwa yang diwajibkan adalah menghadap bangunan fisik, namun pendapat lainnya menyatakan cukup arah saja karena menghadap pada bangunan fisik Ka'bah hanya dapat dilakukan menggunakan teknologi dan observasi. Namun, dalam ijtihad disini, tidak mengharuskan melakukan semua itu, yang menjadi keharusan adalah *al-jihah* bukan *al-ain*.

3. Mazhab Syafi'i

Ulama Syafi'iyah menyatakan bahwa seseorang yang tidak berada di Mekkah (Ka'bah), namun ia mampu mengetahui petunjuk arah kiblat, maka ia harus berijtihad untuk mengetahui kiblat melalui petunjuk-petunjuk alam seperti matahari, bulan, gunung, dan angin. Pendapat ulama syafi'iyah tentang arah kiblat adalah wajib menghadap 'ain al-Ka'bah meskipun berada jauh dari lokasi Ka'bah.

4. Mazhab Hanbali

Ulama Hanabilah menyatakan bahwa jika seseorang dapat melihat Ka'bah secara langsung maka kiblat salatnya adalah menghadap ke bangunan Ka'bah. Dan apabila tidak dapat melihat Ka'bah maka cukup ke arahnya saja. Namun dalam mazhab ini ditegaskan terdapat empat keadaan menghadap kiblat, yaitu: (1) yakin dapat melihat Ka'bah, maka kiblatnya adalah bangunan Ka'bah, (2)

mengetahui arah Ka'bah melalui informasi dari orang lain, maka kiblatnya adalah menghadap sesuai informasi tersebut, (3) seseorang yang mampu berijtihad dalam menentukan kiblat, maka kiblatnya sesuai ijtihadnya itu, (4) hanya mengikut orang lain, yaitu orang yang sama sekali tidak mampu berijtihad.³⁴

Berdasarkan pendapat keempat mazhab serta dalil al-Qur'an dan hadits diatas dapat diketahui bahwa menghadap ke arah kiblat memang sudah menjadi suatu kewajiban bagi umat islam dalam melaksanakan salat dan telah menjadi suatu ketetapan dalam syariat islam. Sehingga dapat dikatakan bahwa menghadap kiblat merupakan syarat sahnya suatu salat.

Ulama Madzhab telah sepakat bahwa menghadap kiblat salah satu syarat rukun salat. Namun, ada beberapa perbedaan di antara keempat madzhab tersebut mengenai arah kiblat bagi orang yang berada jauh dari Ka'bah di Kota Makkah. Madzhab Syafii menetapkan tiga kaidah yang memenuhi syarat menghadap kiblat, yaitu Pertama: menghadap kiblat yakin (Kiblat Yakin) yaitu apabila seseorang berada didalam Masjidil Haram dan mampu melihat Ka'bah secara langsung, maka ia wajib menghadapkan kiblatnya ke arah Ka'bah dengan penuh keyakinan. Kedua: menghadap kiblat perkiraan (Kiblat Dzan) yaitu apabila seseorang berada jauh dari Ka'bah yaitu berada diluar Masjidil haram atau berada disekitar tanah suci Makkah sehingga tidak dapat melihat langsung bangunan Ka'bah, maka mereka wajib menghadap ke arah Masjidil Haram dengan bertanya kepada penduduk Makkah atau dengan melihat tanda-tanda kiblat yang ada ditempat tersebut dengan maksud menghadap ke arah kiblat secara Dzan atau "Jihadul Ka'bah". Ketiga: menghadap kiblat ijtihad (Kiblat Ijtihad) yaitu apabila seseorang berada diluar tanah suci Makkah atau diluar negara Arab Saudi yang tidak tahu arah dan tidak dapat mengira kiblat Dzan nya maka ia boleh menghadap

³⁴Arwin Juli Rakhmadi Butar-Butar, *Pengantar Ilmu Falak Teori Praktik dan Fikih* (Cet.I; Rajawali Pers, 2018), h. 53-56.

kemanapun yang ia yakini sebagai arah kiblat. Namun bagi yang dapat mengira maka ia wajib berijtihad untuk menentukan arah kiblatnya menggunakan rasi bintang, bayangan matahari, arah matahari terbenam dan perhitungan segitiga bola serta dapat menggunakan alat pengukur arah kiblat modern.³⁵

Ada beberapa pendapat yang dikemukakan oleh Ali as-Sayis dalam Kitab Tafsir Ayatul Ahkam yang menyebutkan bahwa golongan Syafi'iyah dan Hanabilah berpendapat bahwa kewajiban menghadap kiblat tidaklah berhasil terkecuali bila menghadap ke 'ain Ka'bah (bangunan Ka'bah) yang berarti bahwa kewajiban ini harus dilakukan dengan tepat menghadap ke Ka'bah.

Sementara golongan Hanafiyah dan Malikiyah berpendapat bahwa bagi penduduk Makkah yang dapat menyaksikan Ka'bah wajib baginya menghadap kepada 'ain Ka'bah, dan yang tidak dapat menyaksikan Ka'bah cukup dengan menghadap ke arahnya saja. Pendapat golongan Hanafiyah dan Malikiyah ini diperkuat dengan hadits Rasulullah saw yang mengatakan bahwa "Arah yang ada diantara Timur dan Barat adalah Kiblat" (HR. Tirmidzi dan dikuatkan oleh Bukhari)³⁶ di mana yang dimaksudkan adalah bahwa kiblat yang harus dihadapi oleh orang yang jauh dari Mekkah dan tidak dapat menyaksikan Ka'bah secara langsung maka cukup arahnya saja, karena pada dasarnya seluruh alam semesta adalah milik Allah swt.

Berbagai pendapat para ulama madzhab, penulis dapat menyimpulkan bahwa yang dimaksud menghadap ke arah Ka'bah (jihatul ka'bah) sesungguhnya yang dituju adalah titik tempat Ka'bah itu berada yaitu di Mekah. Sehingga saat melaksanakan salat mengarah ke ka'bah, tidak asal menghadap saja melainkan diperlukan suatu perhitungan untuk bisa mengarah tepat ke Ka'bah tersebut.

³⁵Muh. Rasywan Syarif, *Problematika Arah Kiblat dan Aplikasi Perhitungannya (Hunafa: Jurnal Studi Islamika, 2012)*, h. 252.

³⁶Ahmad Izzuddin, *Ilmu Falak Praktis* (Semarang: Pustaka Rizki Putra, 2012), h. 25.

Dengan adanya Ilmu falak, perhitungan untuk mengarah ke titik Ka'bah menjadi lebih mudah dengan tingkat akurasi yang tinggi dan dapat dipertanggung jawabkan.

E. Teori Penerapan Metode Falak dalam Menentukan Arah Kiblat

Perkembangan penentuan arah kiblat dialami oleh kaum muslimin secara antagonistic, yang berarti suatu kelompok telah mengalami kemajuan yang jauh kedepan, sedangkan yang lainnya masih jauh tertinggal oleh kemajuan zaman. Beberapa peneliti mencoba mengkaji ketelitian arah kiblat yang bisa didapatkan melalui teori ataupun rumus yang digunakan dan diaplikasikan dalam penentuan arah kiblat.³⁷

Penentuan arah kiblat pada masa sekarang ini tergolong bermacam-macam cara, meski pada intinya hanya merujuk ke satu tujuan saja yaitu untuk mengetahui arah kiblat dengan tepat dari lokasi atau tempat pelaksanaan salat atau ibadah lainnya ke arah ka'bah di Mekkah. Seiring perkembangan zaman, penentuan arah kiblat mengalami perkembangan sesuai dengan kualitas dan kapasitas intelektual dikalangan kaum muslimin, yang dulunya metode yang digunakan maupun berbagai macam alat-alat yang hampir tidak menjadi masalah kini menjadi sebuah masalah yang dihadapi oleh kaum muslim sekarang ini.³⁸ Seperti metode yang digunakan maupun berbagai macam alat-alat yang digunakan mulai dari alat yang sederhana sampai alat yang modern yang bisa dilihat dari segi teknologi yang digunakan maupun aspek kualitas akurasi³⁹, seperti alat-alat berikut:

³⁷HLRahmatiah, 'Pengaruh Human Error Terhadap Akurasi Arah Kiblat Masjid Dan Kuburan Di Kabupaten Gowa Provinsi Sulawesi Selatan', 4.2 (2020), h. 171.

³⁸Rahma Amir, 'Kalibrasi Arah Kiblat Masjid Di Kecamatan Makassar Kota Makassar', *El-Falaky*, 4.2 (2020), h. 233.

³⁹Zainul Arifin, 'Toleransi Penyimpangan Pengukuran Arah Kiblat', *El-Falaky: Jurnal Ilmu Falak* (2017), h. 63.

1. Tongkat Istiwa'

Tongkat istiwa' adalah sebuah tongkat tegak lurus yang ditancapkan disebuah bidang datar yang diletakkan ditempat terbuka sehingga dapat terkena sinar matahari langsung dengan bebas sehingga dapat menghasilkan bayangan dari tongkat tersebut. Tongkat istiwa' digunakan sebagai bantuan untuk menentukan dan menemukan azimuth matahari dan arah kiblat dengan berpedoman oleh sinar matahari.⁴⁰ Dalam penerapannya, mengukur arah kiblat menggunakan tongkat istiwa memiliki beberapa tahap:

- a) Tentukan lokasi yang akan diukur arah kiblatnya dengan memilih lokasi yang terkena langsung sinar matahari.
- b) Siapkan media atau papan datar untuk menancapkan tongkat istiwa' lalu buatlah garis lingkaran berulang di atas papan tersebut.
- c) Beri tanda titik diujung bayangan tongkat istiwa' lalu akan tampak bayangan-bayangan pada lingkaran yang semakin lama semakin pendek bayangan matahari disaat matahari berkulminasi.
- d) Kemudian bayangan-bayangan tersebut akan memanjang kembali, lalu hubungkan titik-titik pada bayangan tersebut sehingga menunjukkan arah Barat dan Timur.
- e) Lalu buatlah garis tegak lurus pada arah Barat dan Timur, maka garis inilah yang akan menunjukkan arah Selatan dan Utara untuk mencari arah kiblat yang benar.

2. Rubu' Mujayyab

Rubu' Mujayyab adalah suatu alat untuk menghitung fungsi geneometris, yang sangat berguna untuk memproyeksikan suatu peredaran benda langit pada lingkaran yang vertikal. Alat ini terbuat dari papan kayu berbentuk seperempat

⁴⁰MS Ridwan, 'Dinamika Penentuan Arah Kiblat Menggunakan Alat Klasik dan Modern di Masjid Sultan Alauddin Madani', *Hisabuana: Ilmu Falak*, 1.1 (2020),h. 8.

lingkaran dari khatulistiwa baik itu dari selatan maupun dari utara dan garis-garis derajat serta garis-garis lainnya.⁴¹ Adapun bagian-bagian Rubu' Mujayyab terdiri dari busur, sinus, cosinus, permulaan busur, sasaran, titik sudut siku-siku, simpulan benang dan tali.

Adapun bagian-bagian dari Rubu' Mujayyab terdiri dari:

a) Markaz

Markaz merupakan titik pusat Rubu'. Pada Markaz ini terdapat sebuah lubang yang berfungsi untuk memasang benang yang disebut dengan Khait.

b) Qaus al-Irtifa'

Qaus al-Irtifa' adalah sebuah busur yang mengelilingi Rubu'. Bagian dari busur ini diberi skala derajat 0° sampai 90° yang bermula dari kanan ke kiri.

c) Qous al-Ashr

Qous al-Ashr adalah garis lengkung yang ditarik dari awal Qous hingga ke al-Sttini pada jaib 42,3.

d) Diroh al-Mail al-A'dhom

Diroh al-Mail al-A'dhom adalah busur yang membentuk $\frac{1}{4}$ lingkaran dan menggambarkan deklinasi maksimum matahari sebesar 23,45°.

e) Jaib at-Tamam

Jaib at-Tamam adalah garis lurus yang ditarik oleh Markaz ke akhir Qaus. Jaib at-Tamam dibagi menjadi 60°. Skala/Jaib sama besar dan dari setiap skaladitarik garis lurus ke arah Qaus Irtifa' yang disebut Juyub al-Ma'kusah.

⁴¹Khotija Ana, 'Akurasi Penentuan Arah Kiblat dalam Rubu' Muqanharat di Lingkungan Pondok Pesantren Al-Inaroh Desa Kartanegoro Kecamatan Jenggawah Kabupaten Jember' *El-Falaky: Jurnal Ilmu Falak*, 1.1 (2017), h. 85.

f) As-Sittini

Garis lurus yang ditarik Markaz ke akhir Qaus. Jaib at-Tamam dibagi menjadi 60° . Skala/Jaib sama besar dan dari setiap skala ditarik garis lurus ke arah Qaus Irtifa' yang disebut Juyub al-Mabsuthah.

g) Hadafah

Hadafah adalah lubang pengintai yang terdapat dalam Rubu' dan posisinya sejajar dengan as-Sittini.

h) Khait

Khait adalah benang yang dipasang pada Markaz.

i) Syaql

Syaql adalah Bandul yang digunakan untuk memberi Khait.

j) Muri

Muri adalah benang yang diikatkan pada Khait yang biasanya mempunyai warna berbeda dengan warna Khait agar lebih mudah dilihat.⁴²

Adapun langkah-langkah yang ditempuh untuk mencarilah kiblat menggunakan alat Rubu' Mujayyab yaitu sebagai berikut:

a) Mencari Bu'ud al-Quthr

Bu'ud al-Quthr adalah busur sepanjang lingkaran vertical yang dihitung dari garis tengah lintasan benda langit sampai pada ufuk

b) Mencari Asal al-Mutlak

Asal al-Mutlak adalah garis lurus yang ditarik oleh titik kulminasi atas yang tegak lurus pada poros langit yang menghubungkan kutub langit utara dan selatan.

⁴²Encep Abdul Rojak. "Hisab Arah Kiblat Menggunakan Rubu' Mujayyab".(Semarang: Fakultas Syari'ah Institut Agama Islam Negeri Walisongo Semarang, 2011),h. 67-68.

c) Mencari Irtifa' as-Simt

Data pertama yang dicari adalah Jaib Irtifa' as-Simit dengan cara Asal al-Mu'addal dikurangi dengan Jaib Bu'd al-Quthr. Jaib Bu'd al-Quthr dipindahkan ke Irtifa' as-Simt dengan satuan Qous. Untuk mencari Tamam Irtifa' as-Simt, 90° dikurangi dengan Irtifa' as-Simt kemudian data ini diJaibkan, maka akan mendapatkan data Jaib Tamam Irtifa' as-Simt. Data Jaib Tamam Irtifa' as-Simt diQouskan akan menghasilkan Irtifa' a-Simt.

d) Mencari Jaib as-Si'ah

Untuk mendapatkan data Jaib as-Si'ah, letakkan Khaith di atas data Tamam 'ardl al-Balad, tandailah jaibnya $21^\circ 30'$ dengan Muri. Kemudian geserlah Khaith itu ke Sittini, maka data yang dihitung dari Markaz sampai Muri adalah Jaib as-Si'ah.

e) Mencari Ta'dil as-Simt

Ta'dil as-Simt adalah nilai yang digunakan untuk mengoreksi Tamam Irtifa' as-Simt untuk mendapatkan Simt al-Qiblah. Nilai ta'dil ini diperoleh dengan cara menjumlahkan data Hissoh as-Simt dengan Jaib as-Si'ah. Data Hissoh as-Simt didapatkan dengan cara meletakkan Khaith diatas data Tamam 'ardl al-Balad. Masukkan data Irtifa' as-Simt pada data Jaib Mabsutoh sampai pada Khaith. Kembalikan dari perpotongan itu mulai dari Jaib Mankus sampai Jaib Tamam. Maka akan mendapatkan nilai Hissoh as-Simt.

f) Mencari Simt al-Qiblah

Letakkan Khaith di Sittini dan tandailah Jaib Tamam Irtifa' as-Simt dengan Muri. Kemudian geserlah Khaith itu sampai Muri terletak di data Ta'dil as-Simt yang dihitung dari Juyub al-Mabsutoh. Data yang diantara awal Qous dan Khaith adalah Simt al-Qiblah.⁴³

⁴³Encep Abdul Rojak. "Hisab Arah Kiblat Menggunakan Rubu' Mujayyab". h. 72-76.

3. Azimuth Kiblat

Azimuh Kiblat adalah busur lingkaran horizon atau ufuk yang dihitung dari titik utara ke titik arah timur searah perputaran jarum jam sampai dengan titik kiblat. Untuk menentukan arah kiblat dengan menggunakan metode azimuth kiblat maka diperlukan beberapa data yaitu sebagai berikut:

- a) Lintang tempat, yaitu jarak dari suatu tempat ke khatulistiwa diukur melalui meridian bumi. Titik utara dinamakan lintang utara sedangkan titik selatan dinamakan lintang selatan.⁴⁴
- b) Bujur tempat, yaitu jarak dari tempat yang di kehendaki ke garis bujur yang melalui kota Greenwich dekat London, berada disebelah barat kota Greenwich sampai 180° disebut dengan Bujur Barat (BB) dan disebelah timur kota Greenwich sampai 180° disebut Bujur Timur (BT)
- c) Lintang dan Bujur Kota mekkah, di mana didalam buku Almanak Hisab Rukyat disebutkan bahwa ka'bah berada pada BT 39°50' dengan lintang 21°25'25" pada tahun 1994, sedangkan jika menggunakan Google Earth versi 1.2 dan cursor diletakkan tepat ditengah-tengah ka'bah maka akan memperoleh BT ka'bah 39°49'33" dan lintang ka'bah 21°25'21.04".⁴⁵

4. Rashdul Kiblat

Rashdul kiblat adalah ketentuan di mana pada saat bayangan tegak lurus yang terkena sinar matahari akan menunjukkan arah kiblat.⁴⁶ Keadaan ini diakibatkan karena posisi matahari berada tepat melintas di atas Ka'bah sehingga

⁴⁴H. Abbas Padil, 'Dasar-Dasar Ilmu Falak dan Tatakoordinat: Bola Langit Dan Peredaran Matahari', *Al-Daulah*, 2.2 (2013),h. 197.

⁴⁵M. Arbisora Angkat, "Studi Analisis Penentuan Arah Kiblat Masjid Raya al-Mashun Medan", *IAIN Walisongo* (2012),h. 21-22.

⁴⁶Fatmawati Fatmawati and others, 'Rumus Arah Kiblat Saadoeddin Djambek Perspektif Spherical Trigonometry' *Al-Marshad: Jurnal Astronomi Islam dan Ilmu-Ilmu Berkaitan*, 6.2 (2020), h. 153.

semua bayangan matahari yang berdiri tegak lurus akan menunjukkan arah kiblat. Pada saat terjadinya Rashdul Kiblat, semua benda tegak lurus yang diletakkan diatas bidang datar akan menunjukkan bayangan yang mengarah ke Ka'bah. Sehingga ketika hendak mengetahui arah kiblat pada saat terjadinya Rashdul kiblat, maka cukup dengan menggunakan benda tegak lurus seperti misalnya spidol yang diletakkan diatas tegel rumah ataupun mesjid, maka menghasilkan bayangan arah kiblat. Rashdul kiblat terjadi diwaktu-waktu tertentu saja, jadi ketika ingin melakukan pengukuran arah kiblat saat terjadinya Rashdul Kiblat, maka siapkan jam untuk dikalibrasi waktunya secara tepat agar sesuai dengan waktu terjadinya Rashdul Kiblat tersebut.

5. Kiblat Tracker

Kiblat tracker adalah instrumen Falak yang dapat digunakan untuk mengukur suatu arah Kiblat yang dapat bekerja secara cepat dan tepat berdasarkan posisi Utara sejati dan kompas yang berpatokan pada Matahari, Bulan, Planet dan Bintang dengan bantuan *software* android yakni *sun compass* dan *star walk* yang dapat di gunakan pada siang atau malam hari.

Adapun beberapa komponen instrumen Kiblat tracker adalah sebagai berikut:

a) Papan Kiblat Tracker.

Papan Kiblat tracker ini merupakan salah satu komponen utama dalam instrument qiblat tracker yang dipergunakan untuk mengukur arah Kiblat. Ada tiga jenis lingkarang yang terdapat pada instrument Kiblat tracker, yang pertama adalah lingkran angka berwarna putih yang sebagai penunjukan angka arah Kiblat, kemudian kedua adalah lingkaran yang menunjukkan suatu azimuth Matahari, dan yang ketiga adalah lingkaran yang menunjukkan sebuah angka dari Kiblat sajadah.

Selain jenis dari lingkaran yang terdapat pada Kiblat tracker terdapat juga kompas yang bertujuan sebagai determinasi arah mata angin, dan waterpass yang berfungsi untuk melihat posisi keseimbangan papan Kiblat tracker.

b) Tongkat Bayangan Kiblat Tracker

Tongkat bayangan pada Kiblat tracker berfungsi untuk mendapatkan bayangan Matahari pada qiblat tracker sehingga mudah dalam determinasi arah Kiblat.

c) Laser Kiblat Tracker

Laser pada Kiblat tracker ini berfungsi untuk mempermudah pengukur untuk determinasi arah Kiblat dalam membidik arah Kiblat tempat yang akan diukur arah Kiblat yang ditentukan menggunakan instrument Kiblat tracker.

d) Tali Kiblat Tracker

Tali pada Kiblat tracker berfungsi untuk determinasi atau menandai arah yang telah didapatkan dalam mengukur arah Kiblat.

e) Dudukan Kiblat tracker

Dudukan yang berada pada tiap sisi instrumen Kiblat berfungsi apabila posisi papan qiblat tracker tidak seimbang.⁴⁷

6. Busur Kiblat

Busur kiblat adalah sebuah metode atau alat yang digunakan dalam mengukur arah kiblat. Alat ini dirancang atau diciptakan oleh dosen Ilmu Falak Universitas Islam Negeri Alauddin Makassar Dr. Muh. Rasywan Syarif, S.HI., M.SI yang merupakan rancangan sederhana dari Kiblat Tracker agar lebih mudah diakses. Alat ini diharapkan dapat membantu orang yang hendak mengukur arah kiblat rumah atau tempat-tempat lainnya dengan cara yang lebih sederhana. Alat ini dapat diaplikasikan menggunakan beberapa instrumen pembantu yakni busur derajat, penggaris panjang, benda tegak lurus, spidol, serta aplikasi Sun Compass

⁴⁷Hikmatul Adhiyah Syam dan Subehan Khalik Umar, "Harmonisasi Instrumen Arah Kiblat", *Hisabuana: Ilmu Falak* 1, no. 1 (2020): h. 134.

yang dapat didownload dan diakses melalui handphone android. Busur kiblat berbentuk lingkaran 360° diatas kertas yang telah di cetak. Dalam pengukurannya, alat ini membutuhkan cahaya matahari untuk menentukan bayangan arah barat dan timur serta untuk mengakses aplikasi Sun Compass. Pada aplikasi Sun Compass tersebut, kita dapat mengetahui data koordinat atau lintang dan bujur lokasi serta azimuth atau ketinggian matahari pada saat pengukuran.

Dalam penerapannya, mengukur arah kiblat menggunakan Busur kiblat dan Aplikasi Sun Compass memiliki langkah-langkah sebagai berikut:

- a) Persiapkan kiblat busur, mistar panjang, serta download terlebih dahulu aplikasi Sun Compass untuk mengetahui data koordinat tempat atau lintang bujur, azimuth matahari.
- b) Letakkan busur kiblat tersebut di tegel mesjid yang rataanya seimbang dan terkena sinar matahari langsung. Kemudian letakkan spidol atau benda tegak lurus diatas bayangan matahari, lalu tarik garis lurus tepat pada bayangan yang dihasilkan benda tegak lurus tersebut.
- c) Buka aplikasi Sun Compass lalu tekan “set” kemudian “now” maka busur akan berputar dan akan muncul angka azimuth matahari “sun”.
- d) Tulis nilai azimuth matahari pada garis bayangan dan sejajarkan dengan angka busur kiblat. Contoh arah matahari senilai 70° pada saat pengamatan jam 8.30 wita.
- e) Setelah busur kiblat sama nilainya dengan bayangan azimuth matahari, maka lihatlah angka azimuth kiblat lokasi 292° (khusus daerah Sulawesi Selatan) kemudian tarik garis lurus maka arah kiblat sudah diketahui.⁴⁸

⁴⁸Muh Rasywan Syarif, *Ilmu Falak Integrasi Agama dan Sains* (Cet.I; Samata Gowa: Alauddin University Press, 2020),h. 87.

7. Segitiga Kiblat

Segitiga kiblat digunakan setelah pengguna mengetahui azimuth kiblat. Cara ini digunakan agar pengguna lebih mudah dalam menerapkan sudut kiblat di lapangan. Adapun yang menjadi dasar yang digunakan dalam segitiga kiblat ini yaitu perbandingan rumus trigonometri. Apabila telah diketahui panjang salah satu sisi segitiga yaitu sisi a , maka sisib dihitung sebesar sudut kiblat (U-B) dan kemudian ujung keduasisi ditarik membentuk garis kiblat.⁴⁹

8. Google Earth

Google earth merupakan aplikasi berbasis citra satelit yang dapat digunakan untuk mengetahui arah kiblat suatu tempat atau kota yang ada di permukaan bumi. Dalam menggunakan software ini, pastikan program google earth telah diinstal dalam komputer ataupun laptop yang telah terhubung dengan internet agar dapat mengakses pencarian tempat atau sudut kiblat.

Cara menggunakan aplikasi ini yaitu dengan melakukan pencarian posisi tempat dengan cara mengisi nama tempat atau lokasi kota pada panel “search” lalu kursor akan menuju ke arah lokasi tersebut. Lokasi pencarian tersebut akan tersimpan di kolom “place” saat menambahkan data tempat tersebut ke “place”. Kemudian ulangi dengan cara yang sama untuk mencari posisi Ka’bah di Mekkah dengan cara mengisi titik koordinat Mekkah, lalu tekan tombol “search” lalu simpan lokasi tersebut agar muncul juga di panel ”place” yang sebelumnya. Kemudian pilih menu “tools > ruler”, klik tempat yang telah di tandai pada panel “place”. Lalu hubungkan kedua lokasi tersebut dengan menarik panjang kursor hingga sampaidi posisi Ka’bah pada panel “place”. Setelah terhubung, maka kita akan melihat garis yang menunjukkan arah kiblat tempat yang telah di setting tadi. Pada menu “ruler”, akan diketahui jarak tempat sampai

⁴⁹Ahmad Izzuddin, *Ilmu Falak Praktis* (Cet.III; Semarang: Pustaka Rizki Putra, 2017),h. 69.

ke Ka'bah. Kemudian akan didapatkan informasi mengenai jarak dan azimuth kiblat tempat yang dicari tadi.⁵⁰

⁵⁰Ahmad Izzuddin, *Akurasi Metode-Metode Penentuan Arah Kiblat* (Cet. I; Jakarta: Kementrian Agama RI, 2012),h. 92.

BAB III

METODE PENELITIAN

A. *Jenis dan Lokasi Penelitian*

Penelitian adalah suatu kegiatan ilmiah yang dilakukan secara teliti demi memperoleh suatu kebenaran. Metode penelitian adalah suatu kegiatan ilmiah yang dilakukan dengan sistematis dan terstruktur yang bertujuan untuk mempelajari sesuatu dan gejala tertentu dengan cara menganalisisnya.⁵¹ Dalam melakukan penelitian yang dapat terlaksana dengan baik, terdapat beberapa metode yang digunakan yaitu sebagai berikut:

1. Jenis Penelitian

Penelitian ini dikategorikan sebagai penelitian kualitatif, yakni penelitian yang menggunakan latar alamiah dengan maksud menafsirkan fenomena yang terjadi dengan cara pengumpulan data di mana peneliti adalah sebagai instrumen kunci. Penelitian kualitatif menggunakan pengumpulan data, analisis, kemudian diinterpretasikan. Biasanya berhubungan dengan masalah-masalah sosial dalam kehidupan sosial berdasarkan kondisi realitas atau natural setting⁵². Pada penelitian ini, peneliti menemukan gejala atau suatu permasalahan yang terjadi di dalam masyarakat yang berkaitan dengan arah kiblat rumah, di mana dalam menganalisis data peneliti melakukan observasi awal serta mengumpulkan data terlebih dahulu kemudian menginterpretasikan hasil dari analisis data tersebut.

Terdapat dua jenis penelitian yang digunakan oleh peneliti, pertama penelitian lapangan (*field research*) yaitu penelitian terhadap realitas kehidupan

⁵¹Khudzaifah Dimayanti dan Kelik Wardiono, *Metode penelitian Hukum* (Surakarta: Fakultas hukum, 2004),h. 1-2.

⁵²Albi Anggito & Johan Setiawan, *Metodologi Penelitian Kualitatif* (Sukabumi: CV Jejak, 2018), h.8.

sosial masyarakat secara langsung. Kedua, penelitian kepustakaan (*Library research*).

2. Lokasi Penelitian

Penelitian ini dilakukan di Desa Bontolangkasa Selatan , Kecamatan Bontonompo, Kabupaten Gowa dengan pertimbangan bahwa lokasi tersebut terdapat beberapa rumah masyarakat yang arah kiblatnya kurang tepat dan juga masih kurangnya pengetahuan masyarakat tentang ilmu falak. Peneliti beranggapan bahwa dengan ilmu yang dimiliki peneliti dan metode penentuan arah kiblat dengan menggunakan busur kiblat dapat memberikan solusi terhadap masalah yang timbul di tempat tersebut.

B. Pendekatan Penelitian

Adapun metode pendekatan penelitian yang digunakan dalam penelitian ini yakni sebagai berikut:

1. Pendekatan Sosiologis

Pendekatan Sosiologis yang dimaksud yaitu suatu pendekatan dengan jalan melihat gejala-gejala sosial yang terjadi di masyarakat mengenai rumah yang arah kiblatnya tidak sesuai.

2. Pendekatan Syar'i (Hukum Islam)

Pendekatan Syar'i yang dimaksud yaitu pendekatan terhadap suatu masalah yang berdasarkan pada hukum Islam, baik yang berasal dari al-Qur'an, hadis, kaidah ushul fiqh serta pendapat para ulama dalam memandang sebuah permasalahan terkait dengan penentuan arah kiblat rumah masyarakat.

C. Sumber Data

1. Data Primer

Data Primer adalah sumber data penelitian yang utama dalam melakukan suatu penelitian. Pada penelitian ini, peneliti mengambil sampel masing-masing lima rumah dalam tiap dusun dengan kriteria profesi kepala keluarga yang berbeda, di mana di Desa Bontolangkasa Selatan terdiri dari empat dusun, sehingga diperoleh dua puluh rumah. Serta, hasil observasi dan wawancara yang dilakukan secara langsung di lapangan.

2. Data Sekunder

Data Sekunder adalah data penunjang untuk data primer. Adapun data sekunder pada penelitian ini adalah data kepustakaan seperti buku, jurnal, serta berbagai arsip lainnya yang berkaitan dengan objek yang diteliti.

D. Metode Pengumpulan Data

Dalam melakukan penelitian ini, diperlukan data yang cukup sebagai bahan analisis. Adapun metode pengumpulan data yang digunakan untuk menjangkau data yang diperlukan yakni sebagai berikut:

1. Pengamatan/Observasi

Pengamatan/observasi adalah pengumpulan data yang dilakukan dengan cara mengamati dan mencatat secara sistematis gejala-gejala yang diteliti.⁵³ Artinya, observasi yaitu proses mengamati objek yang diteliti berdasarkan panca indera. Apa yang ditangkap atau diamati selanjutnya dicatat dan catatan tersebut kemudian disebut dengan analisis.

⁵³Rianto Adi, *Metode Penelitian Sosial dan Hukum* (Cet, I; Jakarta: Granit, 2004),h. 70.

2. Dokumentasi

Dokumentasi yang dimaksud yakni berupa pengumpulan, pemilihan, pengolahan, dan penyimpanan informasi bukti dan keterangan seperti: kutipan, gambar, video, dan bentuk lainnya sebagai data yang mendukung penelitian.

E. Instrumen Penelitian

Instrumen penelitian adalah alat yang digunakan dalam proses pengumpulan data. Peneliti adalah instrumen kunci dalam melakukan penelitian, karena penelitilah yang melakukan observasi, membuat catatan, dan melakukan wawancara.⁵⁴ Adapun instrumen pendukung yang digunakan peneliti sebagai alat bantu dalam pengumpulan data yaitu kamera, alat perekam suara, alat tulis menulis dan beberapa alat lainnya yang digunakan saat melakukan penelitian.

F. Teknik Pengolahan dan Analisis Data

Teknik pengolahan data dan Analisis data saling berkaitan dan tidak dapat dipisahkan dalam sebuah penelitian ilmiah. Penelitian ini menggunakan analisis deskriptif kualitatif yaitu penyusunan data yang kemudian dijelaskan dan dianalisis yang dilakukan bersamaan dengan pengumpulan data. Analisis deskriptif ini bertujuan untuk menemukan dan mendeskripsikan tentang problematika arah kiblat rumah masyarakat di desa Bontolangkasa Selatan.

Proses pengolahan data pada penelitian ini berpatokan pada teori Miles dan Huberman yang telah dikutip oleh Sugiyono yang menjelaskan proses pengolahan data melalui tiga tahap, yaitu reduksi data, penyajian data (*display data*) dan penarikan kesimpulan atau verifikasi data.⁵⁵ Adapun langkah-langkah pengolahan dan analisis data yaitu sebagai berikut:

⁵⁴A. Muri Yusuf, *Metode Penelitian* (Jakarta: PT Fajar Interpratama Mandiri, 2014), h.332

⁵⁵Sugiyono, *Metode Penelitian Pendidikan Pendekatan Kuantitatif, Kualitatif, dan R&D* (Cet.VI; Bandung: Alfabeta, 2008), h.246

1. Reduksi Data

Reduksi data yang dimaksud adalah semua data di lapangan dianalisis dan dirangkum, lalu dipilih hal-hal pokok dan difokuskan pada masalah pokok yang penting, kemudian dicari tema dan polanya sehingga tersusun secara sistematis agar lebih mudah dipahami.⁵⁶

2. Penyajian data

Penyajian data yang dimaksud adalah proses penyajian data yang dilakukan interpretasi terhadap hasil data yang ditemukan sehingga kesimpulan yang dirumuskan menjadi lebih objektif. Dalam penelitian kualitatif, penyajian data biasanya dilakukan dalam bentuk uraian singkat, bagan, hubungan antar kategori dan sejenisnya.

3. Penarikan kesimpulan atau Verifikasi data

Dalam verifikasi data atau penarikan kesimpulan, peneliti membuktikan kebenaran data yang diukur melalui informan yang memahami terkait masalah yang diteliti secara mendalam agar menghindari adanya unsur subjektivitas yang dapat mempengaruhi bobot penelitian.

G. Pengujian Keabsahan Data

Hal penting yang merupakan bagian dari proses penelitian kualitatif adalah menguji keabsahan data untuk menghindari data yang tidak valid. Pengujian keabsahan data dalam penelitian ini menggunakan teknik triangulasi yaitu teknik pengujian keabsahan data dengan memanfaatkan sesuatu yang lain diluar dari data yang telah ada sebelumnya untuk kepentingan pengujian keabsahan data dan bahan perbandingan terhadap data yang telah ada sebelumnya.⁵⁷

⁵⁶Sugiyono. *Metode Penelitian Pendidikan Pendekatan Kuantitatif, Kualitatif, dan R&D*, h.234

⁵⁷Sanafiah Faisal, *Metodologi Penelitian Sosial* (Cet.I; Jakarta: Erlangga, 2001) ,h.33.

Pada pengujian keabsahan data, diperlukan juga perpanjangan pengamatan atau penambahan waktu untuk mengamati kembali lokasi penelitian agar data yang belum lengkap dan kurang akurat dapat menjadi lebih akurat.

BAB IV

PROBLEMATIKA PENENTUAN ARAH KIBLAT RUMAH
MASYARAKAT DI DESA BONTOLANGKASA SELATAN KECAMATAN
BONTONOMPO KABUPATEN GOWA

A. Gambaran Umum Desa Bontolangkasa Selatan



Gambar 4.1. Peta Desa Bontolangkasa Selatan

Desa Bontolangkasa Selatan merupakan salah satu desa dari 14 desa atau kelurahan yang terletak di Kecamatan Bontonompo Kabupaten Gowa Provinsi Sulawesi Selatan. Secara administratif Desa Bontolangkasa Selatan memiliki luas wilayah sekitar 393,08 Ha (3,93 km²), desa ini merupakan hasil pemekaran dari Desa Bontolangkasa Selatan Induk pada tahun 2000 yang dahulu berkantor di Bategulung yang sekarang juga sudah menjadi Desa Bategulung, sehingga dibangunlah sendiri Kantor Desa Bontolangkasa Selatan yang bertempat di Ta'binjai Dusun Boronganang. Pada tahun 2003 tepatnya di bulan Mei,

diadakanlah pemilihan Kepala Desa Pertama yang pada akhirnya dimenangkan oleh Bachtiar Tobo.⁵⁸

Desa Bontolangkasa selatan terdiri dari empat dusun yang meliputi Dusun Talamangape dengan luas sekitar 137,05 Ha, Dusun Borongkanang dengan luas sekitar 82,01 Ha, Dusun Alerang dengan luas sekitar 128,32 Ha, dan Dusun Bontokadatto sekitar 45,70 Ha. Dengan batas wilayah sebagai berikut:

- a. Sebelah Barat : Desa Barembeng
- b. Sebelah Selatan : Desa Sengka
- c. Sebelah Timur : Desa Bategulung
- d. Sebelah Utara : Desa Bontolangkasa

Berdasarkan jumlah penduduk yang ada di Desa Bontolangkasa Selatan yaitu sebagai berikut:

No.	Jenis Kelamin	Jumlah (Jiwa)
1.	Laki-laki	1.687
2.	Perempuan	1.850
	Total	3.537

Tabel 4.1 Jumlah Penduduk di Desa Bontolangkasa Selatan Kecamatan Bontonompo Kabupaten Gowa

Adapun jumlah kepala keluarga yang ada di Desa Bontolangkasa Selatan yaitu sebagai berikut:

⁵⁸Pemerintah Desa Bontolangkasa Selatan, *Profil Desa Bontolangkasa Selatan Tahun 2019*.

No.	Nama Dusun	Laki-laki	Perempuan	Jumlah
1.	Talamangape	292 KK	73 KK	365KK
2.	Borongkanang	145 KK	41 KK	186 KK
3.	Alerang	192 KK	45 KK	237 KK
4.	Bontokadatto	229 KK	47 KK	276 KK
	JUMLAH	858 KK	206KK	1.046 KK

Tabel 4.2 Jumlah Kepala Keluarga di Desa Bontolangkasa Selatan Kecamatan Bontonompo Kabupaten Gowa

Mayoritas pekerjaan warga desa Bontolangkasa Selatan adalah Petani, Peternak, Pedagang dan Wirausaha, beberapa sebagian lainnya adalah Pegawai Negeri Sipil, TNI/POLRI, dan Pekerja lepas. Hampir dari seluruh warga desa Bontolangkasa Selatan terdiri dari suku Makassar serta beragama Islam yang memiliki ciri khas seperti keramahan orangnya dan memiliki jiwa toleransi yang tinggi di mana kegiatan keagamaan dan kemasyarakatan seperti program keagamaan, peribadatan dan kegiatan kebudayaan yang tak lepas dari peran Pemerintah Desa Bontolangkasa Selatan, sehingga akulturasi budaya Makassar bisa saling beriringan dan rukun.

B. Pandangan Masyarakat Desa Bontolangkasa Selatan Kecamatan Bontonompo Kabupaten Gowa Tentang Arah Kiblat Rumah

Setelah peneliti melakukan observasi serta wawancara di desa Bontolangkasa Selatan, maka peneliti memperoleh data dari hasil wawancara mengenai beberapa pandangan masyarakat tentang arah kiblat. Dalam penentuan arah kiblat, masyarakat tentunya menggunakan berbagai metode atau pandangan

yang berbeda dalam menentukan arah kiblatnya. Masyarakat yang paham mengenai arah kiblat tentunya memiliki paham yang berbeda-beda, bahkan tidak sedikit dari mereka yang sama sekali tidak paham mengenai arah kiblat yang sebenarnya. Kurangnya edukasi atau pemahaman terkait persoalan arah kiblat menjadikan masyarakat di mana dalam melaksanakan salat di rumah, hanya menggunakan cara menduga-duga atau memperkirakan arah rumah dengan arah mesjid yang terdekat sebagai patokan menghadap ke arah kiblat.

Mayoritas penduduk desa Bontolangkasa Selatan adalah beragama Islam, bahkan sering juga diadakan kegiatan keagamaan yang melibatkan seluruh masyarakat yang ada di Desa Bontolangkasa Selatan. Kegiatan keagamaan tentunya tidak lepas dari tanggung jawab Pemerintah Desa terutama Imam Desa serta para Imam Dusun dalam pengadaan kegiatan keagamaan, peribadatan, serta kegiatan ritual dan budaya lainnya. Imam Desa dan Imam Dusun di desa Bontolangkasa Selatan juga sangat berperan dalam peningkatan iman dan taqwa, di mana di desa tersebut terdapat remaja mesjid di tiap dusun, majelis taklim, pengajian, maulid nabi, pelaksanaan lomba-lomba keagamaan bagi anak-anak, pelaksanaan hari raya, rutinitas jum'at ibadah, pengaktifan ibadah salat 5 waktu di mesjid-mesjid, serta kegiatan keagamaan lainnya.

Berdasarkan hasil wawancara Kepala Desa Bontolangkasa Selatan bapak Firman S,Pd Dg. Bunga sebagai selaku pemerintah desa mengatakan bahwa "Penentuan arah kiblat khususnya penentuan arah kiblat rumah masih menjadi suatu hal yang kurang diperhatikan oleh sebagian masyarakat di desa Bontolangkasa Selatan di mana pada saat melaksanakan salat di rumah masih berpatokan pada arah bangunan rumah saja, di mana dalam proses penentuan arah bangunan rumah masih berada ditangan tukang yang membangun rumah tersebut, seperti arah rumah beliau sendiri hanya berpatokan ke arah Timur-Barat dan

Selatan-Utara menggunakan bayangan matahari, juga masyarakat desa Bontolangkasa Selatan umumnya beranggapan bahwa kiblat adalah mengarah ke barat.”⁵⁹

Imam Desa Bontolangkasa Selatan bapak Kalimuddin Dg.Sitaba yang ditemui oleh peneliti juga mengatakan bahwa “Kurangnya pemahaman dan edukasi kepada masyarakat mengenai pentingnya mengetahui arah kiblat bukan hanya saat melaksanakan salat di mesjid saja melainkan ditempat-tempat tertentu yang juga hendak ditempati untuk melaksanakan salat seperti rumah, terkhususnya rumah masyarakat desa Bontolangkasa Selatan.”⁶⁰

Selain pemahaman Kepala Desa dan Imam Desa Bontolangkasa Selatan, adapun pemahaman beberapa masyarakat yang ada di Desa Bontolangkasa selatan mengenai penentuan arah kiblat rumah dengan beberapa kriteria profesi kepala keluarga atau pemilik rumah disetiap dusun, yaitu sebagai berikut:

1. Dusun Talamangape

No.	Nama Kepala Keluarga /Pemilik Rumah	Profesi/Pekerjaan	Metode yang digunakan
1.	Abd.Rahman Dg.Lau	Petani (Imam Dusun)	Mengikuti Arah Matahari
2.	Muh Rusli Dg.Ngasa	Satpol PP (Kepala Dusun)	Mengikuti Arah Mesjid Terdekat
3.	Firmansyah S.Pd	Guru	Mengikuti Arah Mesjid

⁵⁹Firman S.Pd Dg. Bunga (35 Tahun), Kepala Desa Bontolangkasa Selatan, *Wawancara*, Desa Bontolangkasa Selatan, 22 Oktober 2021.

⁶⁰Kalimuddin Dg.Sitaba (57 Tahun), Imam Desa Bontolangkasa Selatan, *Wawancara*, Desa Bontolangkasa Selatan, 9 November 2021.

	Dg.Nyampo		Terdekat
4.	Syahrir Dg.Ngola	Petani (Imam Mesjid)	Mengikuti Arah Mesjid Terdekat
5.	Coa Dg.Sikki	Buruh Tani	Mengikuti Arah Mesjid Terdekat

Tabel 4.3 Metode Penentuan Arah Kiblat Masyarakat Dusun Tala'mangape

2. Dusun Borongkanang

No.	Nama Kepala Keluarga /Pemilik Rumah	Profesi/Pekerjaan	Metode yang digunakan
1.	Alimuddin Dg.Tasse	Petani (Kepala Dusun)	Mengikuti Arah Mesjid Terdekat
2.	Adam Dg.Ngerang	Petani (Imam Dusun)	Mengikuti Arah Terbit dan Terbenamnya Matahari
3.	Ir. Ridwan Dg.Gading	Wiraswasta	Mengikuti Arah Mesjid Terdekat
4.	Muh Amsyar S.Pd Dg. Ngempo	Guru	Mengikuti Arah Mesjid Terdekat
5.	Burhanuddin Dg.Sukkuru	Petani	Mengikuti Arah Matahari

Tabel 4.4 Metode Penentuan Arah Kiblat Masyarakat Dusun Borongkanang

3. Dusun Alerang

No.	Nama Kepala Keluarga /Pemilik Rumah	Profesi/Pekerjaan	Metode yang digunakan
1.	Anjaswadi Dg.Ngewa	Petani (Kepala Dusun)	Mengikuti Arah Bangunan Mesjid Terdekat
2.	H. M Dg.Joa	Petani (Imam Dusun)	Menggunakan Kompas
3.	Makkasau Dg.Lurang	Pegawai	Mengikuti Arah Bangunan Mesjid Terdekat
4.	Burhanuddin Dg.Tutu	Peternak	Mengikuti Arah Bangunan Mesjid Terdekat
5.	Salawati Dg.Bollo	Penjahit	Mengikuti Arah Terbit dan Terbenamnya Matahari

Tabel 4.5 Metode Penentuan Arah Kiblat Masyarakat Dusun Alerang

4. Dusun Bontokadatto

No.	Nama Kepala Keluarga /Pemilik Rumah	Profesi/Pekerjaan	Metode yang digunakan
1.	Kalimuddin Dg.Sitaba	Petani (Imam Desa)	Mengikuti Arah Terbit dan Terbenamnya Matahari
2.	Supriadi Dg.Rombo	Petani (Imam Dusun)	Mengikuti Arah Terbit dan Terbenamnya Matahari
3.	Hasbar	Petani (Kepala	Mengikuti Arah Bangunan

		Dusun)	Mesjid Terdekat
4.	Sainal S.Pd Dg.Sila	Guru	Mengikuti Arah Bangunan Mesjid Terdekat
5.	Saharuddin Dg.Bundu	Serabutan	Mengikuti Arah Terbit dan Terbenamnya Matahari

Tabel 4.6 Metode Penentuan Arah Kiblat Masyarakat Dusun Bontokadatto

Berdasarkan wawancara yang telah dilakukan, mayoritas masyarakat Desa Bontolangkasa Selatan masih memiliki tingkat pemahaman yang kurang mengenai arah kiblat yang sebenarnya, di mana disetiap rumah yang peneliti wawancarai berpendapat bahwa arah kiblat yang dituju saat melaksanakan salat ialah mengarah ke Barat.

Adapun metode yang digunakan masyarakat dalam menentukan arah kiblat di desa Bontolangkasa Selatan tidak terpengaruh pada tingkat pendidikan ataupun profesi, di mana sebagian besar masyarakat desa Bontolangkasa Selatan belum paham mengenai arah kiblat yang sebenarnya sehingga dalam melaksanakan salat di rumah masih mengikuti arah bangunan rumah saja atau arah bangunan mesjid terdekat.

Pemahaman masyarakat yang masih sangat melekat terhadap arah kiblat mengarah ke arah barat menjadikan masyarakat menentukan arah kiblat rumahnya sesuai dengan arah bangunan rumah saja, di mana rumah masyarakat sebagian besar mengarah ke arah timur-barat dan selatan-utara. Pada saat pembangunan rumah, matahari adalah salah satu objek yang dijadikan patokan untuk mengetahui arah timur dan barat, sehingga sebagian masyarakat beranggapan bahwa arah rumah mereka sudah menghadap ke arah kiblat yaitu mengarah ke barat.

C. Penerapan Metode Falak Dalam Penentuan Arah Kiblat Rumah Masyarakat di Desa Bontolangkasa Selatan Kecamatan Bontonompo Kabupaten Gowa

1. Penentuan Arah Kiblat Rumah Masyarakat Desa Bontolangkasa Selatan Menggunakan Busur Kiblat.

a. Dusun Talamangape

No.	Nama Pemilik Rumah	LT	BT	AB	KL	KB	Deviasi
1.	Abd.Rahman Dg.Lau	5°22'00"	119°25'04"	286°	286°	292°	Tidak Akurat
2.	Muh Rusli Dg.Ngasa	5°21'59"	119°25'25"	326°	326°	292°	Tidak Akurat
3.	Firmansyah S.Pd Dg.Nyampo	5°21'55"	119°25'13"	294°	294°	292°	Tidak Akurat
4.	Syahrir Dg.Ngola	5°22'15"	119°25'56"	339°	339°	292°	Tidak Akurat
5.	Coa Dg.Sikki	5°22'07"	119°25'51"	255°	255°	292°	Tidak Akurat

Tabel 4.7 Akurasi Arah Kiblat Rumah Masyarakat Dusun Talamangape

b. Dusun Borongkanang

No.	Nama Pemilik Rumah	LT	BT	AB	KL	KB	Deviasi
1.	Alimuddin Dg.Tasse	5°22'07"	119°25'51"	270°	270°	292°	Tidak Akurat
2.	Adam	5°22'27"	119°25'21"	280°	280°	292°	Tidak Akurat

	Dg.Ngerang						
3.	Ir. Ridwan	5°21'14"	119°26'20"	318°	318°	292°	Tidak Akurat
	Dg.Gading						
4.	Muh Amsyar S.Pd	5°22'08"	119°25'55"	292°	292°	292°	Akurat
	Dg. Ngempo						
5.	Burhanuddin Dg.Sukkuru	5°22'31"	119°25'59"	314°	314°	292°	Tidak Akurat

Tabel 4.8 Akurasi Arah Kiblat Rumah Masyarakat Dusun Borongkanang

c. Dusun Alerang

No.	Nama Pemilik Rumah	LT	BT	AB	KL	KB	Deviasi
1.	Anjaswadi Dg.Ngewa	5°22'16"	119°25'40"	300°	300°	292°	Tidak Akurat
2.	H. M Dg.Joa	5°22'16"	119°25'40"	298°	298°	292°	Tidak Akurat
3.	Makkasau Dg.Lurang	5°21'15"	119°26'20"	295°	295°	292°	Tidak Akurat
4.	Burhanuddin Dg.Tutu	5°22'16"	119°25'40"	301°	301°	292°	Tidak Akurat
5.	Salawati Dg.Bollo	5°22'16"	119°25'40"	300°	300°	292°	Tidak Akurat

Tabel 4.9 Akurasi Arah Kiblat Rumah Masyarakat Dusun Alerang

d. Dusun Bontokadatto

No.	Nama Pemilik Rumah	LT	BT	AB	KL	KB	Deviasi
1.	Kalimuddin Dg.Sitaba	5°21'31"	119°25'34"	310°	310°	292°	Tidak Akurat
2.	Supriadi Dg.Rombo	5°21'31"	119°25'34"	310°	310°	292°	Tidak Akurat
3.	Hasbar	5°21'26"	119°25'33"	315°	315°	292°	Tidak Akurat
4.	Sainal S.Pd Dg.Sila	5°21'22"	119°25'26"	315°	315°	292°	Tidak Akurat
5.	Saharuddin Dg.Bundu	5°21'22"	119°25'26"	310°	310°	292°	Tidak Akurat

Tabel 4.10 Akurasi Arah Kiblat Rumah Masyarakat Dusun Bontokadatto

Keterangan:

LT : Lintang Tempat

BT : Bujur Tempat

AB : Arah Bangunan

KL : Kiblat Lama

KB : Kiblat Baru

Dari tabel diatas dapat diketahui bahwa beberapa rumah yang telah diukur arah kiblatnya, diantaranya hanya terdapat 1 rumah yang akurat menghadap ke Ka'bah dan terdapat 3 yang hampir mendekati akurat dengan selisih hanya dibawah 5°, serta beberapa yang lainnya sangat melenceng jauh dari arah kiblat yang sebenarnya. Namun perbedaan tingkat keakuratan arah kiblat rumah-rumah

tersebut tidak bergantung pada pengukuran, disebabkan karena pada proses pembangunan rumah masyarakat hanya berpatokan pada arah matahari atau arah barat dan timur saja dan tak sedikit juga dari masyarakat hanya mengandalkan tukang bangunan saat pembangunan rumahnya. Sehingga ketika hendak melaksanakan salat di rumah, arah kiblat mereka hanya berpatokan pada arah bangunan rumah saja yang belum pasti arah kiblatnya dan hanya menduga-duga.

Pada saat melakukan observasi dan wawancara, peneliti sekaligus memperkenalkan cara perhitungan arah kiblat yang sederhana dan mudah dipahami oleh berbagai kalangan masyarakat sehingga meskipun arah rumah masyarakat tersebut tidak mengarah pada arah kiblat yang tepat akan tetap bisa melaksanakan ibadah atau kegiatan yang berhubungan dengan arah kiblat dengan benar tanpa mengubah posisi arah rumah tersebut. Untuk itu, proses penentuan arah kiblat maupun arah bangunan sangat membutuhkan peran ilmu falak dalam menjawab permasalahan-permasalahan yang terjadi di masyarakat agar bisa lebih memahami pentingnya ilmu tersebut terkhusus mengenai persoalan arah kiblat serta persoalan lainnya yang berkaitan dengan ilmu falak.

2. Gambar Posisi Arah Kiblat Rumah Masyarakat Desa Bontolangkasa Selatan
 a. Dusun Talamangape



Gambar 4.2 Posisi Arah Kiblat Rumah Abd Rahman Dg.Lau



Gambar 4.3 Posisi Arah Kiblat Rumah Muh Rusli Dg.Ngasa



Gambar 4.4 Posisi Arah Kiblat

Rumah Firmansyah S.Pd Dg.Nyampo



Gambar 4.6 Posisi Arah Kiblat Rumah Syahrir Dg.Ngola



Gambar 4.5 Posisi Arah Kiblat Rumah Coa Dg.Sikki

b. Dusun Borongkanang



Gambar 4.7 Posisi Arah Kiblat Alimuddin Dg.Tasse



Gambar 4.8 Posisi Arah Kiblat Rumah Adam Dg.Ngerang



Gambar 4.9 Posisi Arah Kiblat Rumah Amsyar S.Pd Dg.Ngempo



Gambar 4.10 Posisi Arah Kiblat Rumah Ir. Ridwan Dg.Gading



Gambar 4.11 Posisi Arah Kiblat Rumah Burhanuddin Dg.Sukkuru

c. Dusun Alerang



Gambar 4.12 Posisi Arah Kiblat Rumah Anjaswadi Dg.Ngewa



Gambar 4.13 Posisi Arah Kiblat Rumah H. M Dg.Joa



Gambar 4.14 Posisi Arah Kiblat Rumah Burhanuddin Dg.Tutu



Gambar 4.15 Posisi Arah Kiblat Rumah Makkasau Dg.Lurang

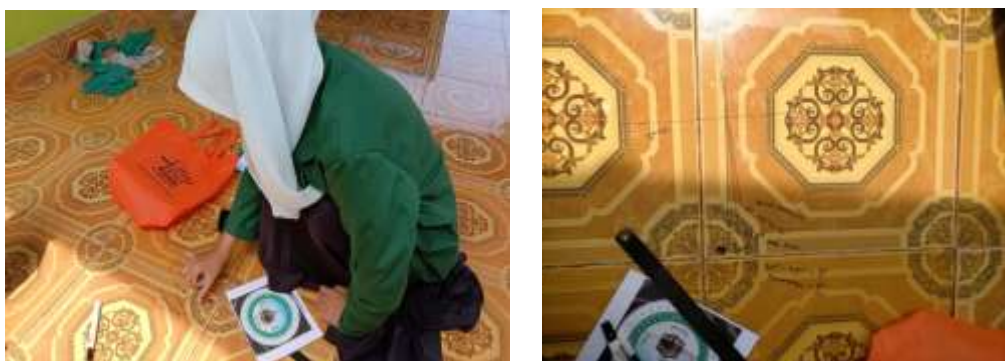

Gambar 4.16 Posisi Arah Kiblat Rumah Salmawati Dg.Bollo

d. Dusun Bontokadatto



Gambar 4.17 Posisi Arah Kiblat Rumah Kalimuddin Dg.Sitaba



Gambar 4.18 Posisi Arah Kiblat Rumah Hasbar Dg.Ngunjung



Gambar 4.19 Posisi Arah Kiblat Rumah Supriadi Dg.Rombo



Gambar 4.20 PosisiArah Kiblat RumahSainal S.Pd Dg Sila



Gambar 4.21 PosisiArah Kiblat Rumah Saharuddin Dg.Bundu

3. Penentuan Arah Kiblat Menggunakan Google Earth

Berdasarkan hasil dari penentuan arah kiblat menggunakan Google Earth yang berdasarkan pada prinsip citra satelit, peneliti mendapatkan hasil dengan data sebagai berikut:

a) Dusun Tala'mangape



Gambar 4.22 Posisi Arah Kiblat Rumah Abd Rahman Dg.Lau

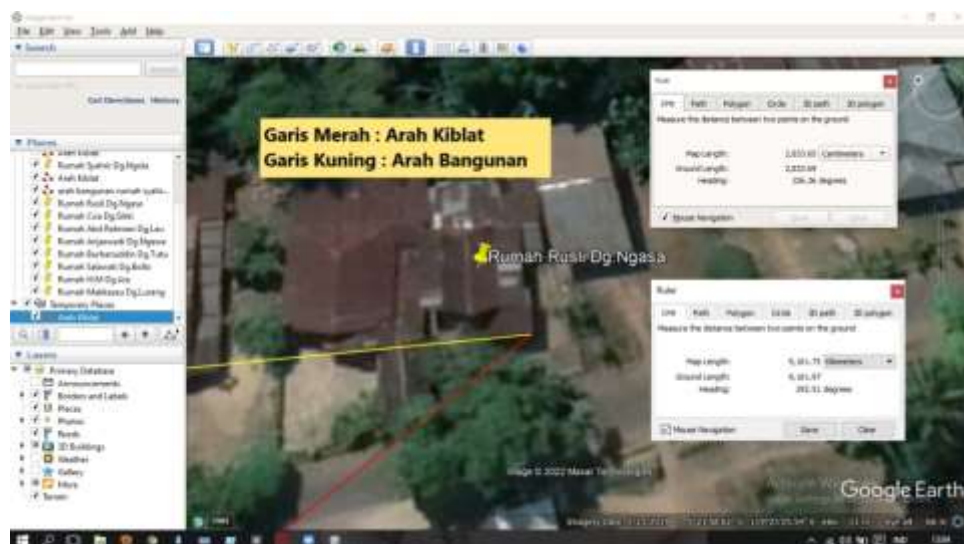

Gambar 4.23 Posisi Arah Kiblat Rumah Muh Rusli Dg. Ngasa



Gambar 4.24 Posisi Arah Kiblat Rumah Firmansyah S.Pd dg.Nyampo



Gambar 4.25 Posisi Arah Kiblat Rumah Syahrir Dg.Ngola

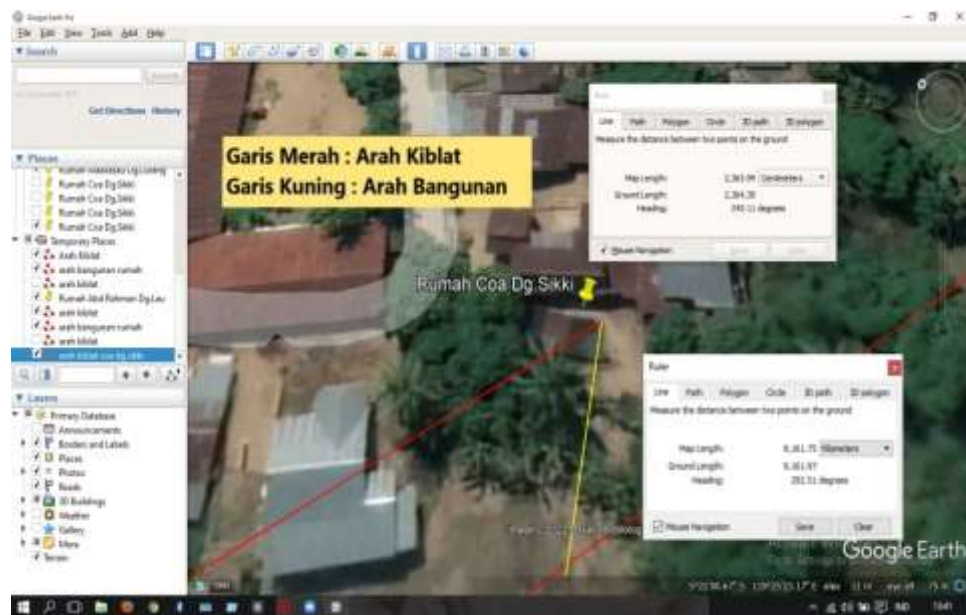

Gambar 4.26 Posisi Arah Kiblat Rumah Coa Dg.Sikki

b) Dusun Boronganang

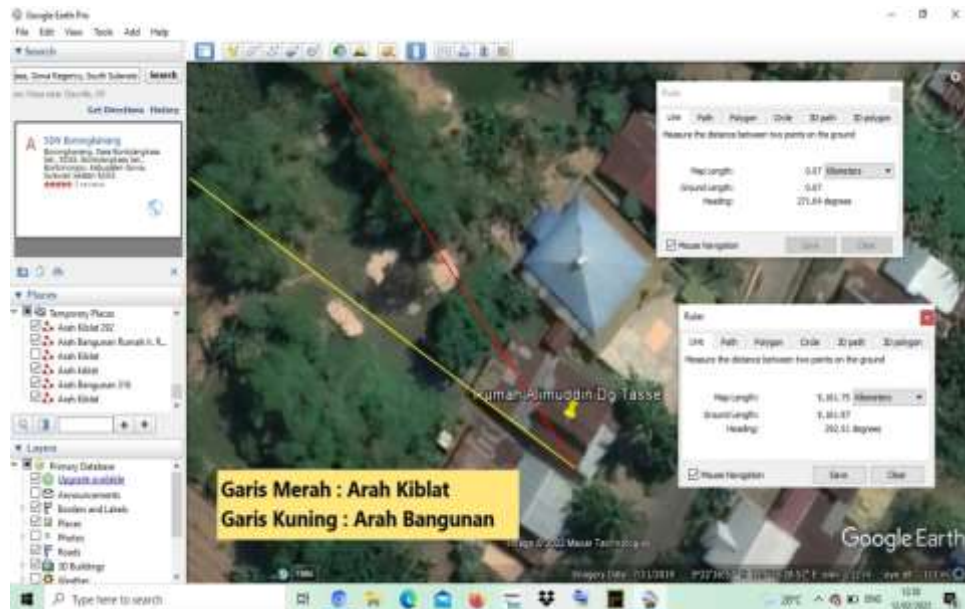

Gambar 4.27 Posisi Arah Kiblat Rumah Alimuddin Dg.Tasse

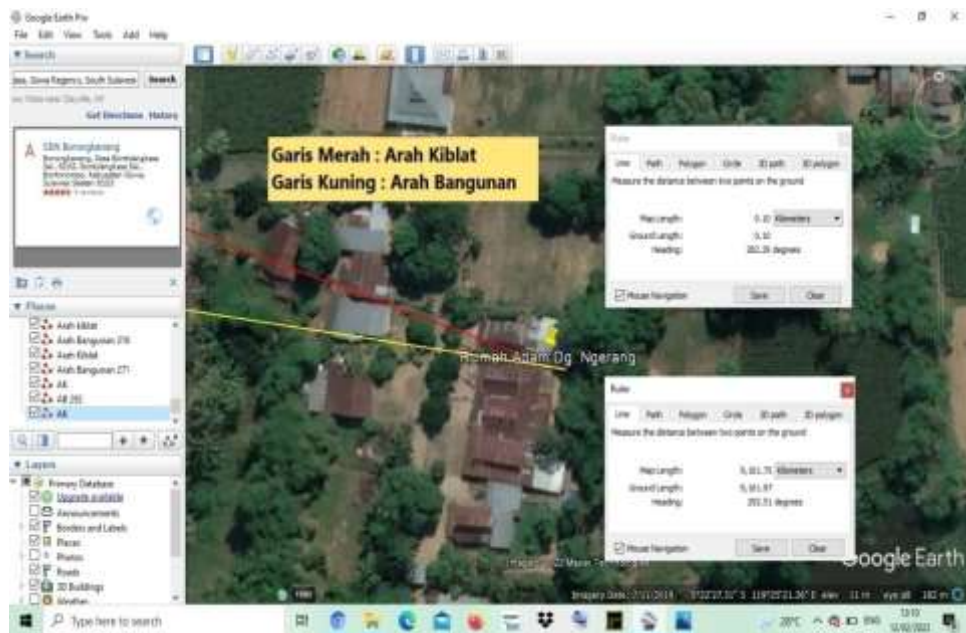

Gambar 4.28 Posisi Arah Kiblat Rumah Adam Dg.Ngerang

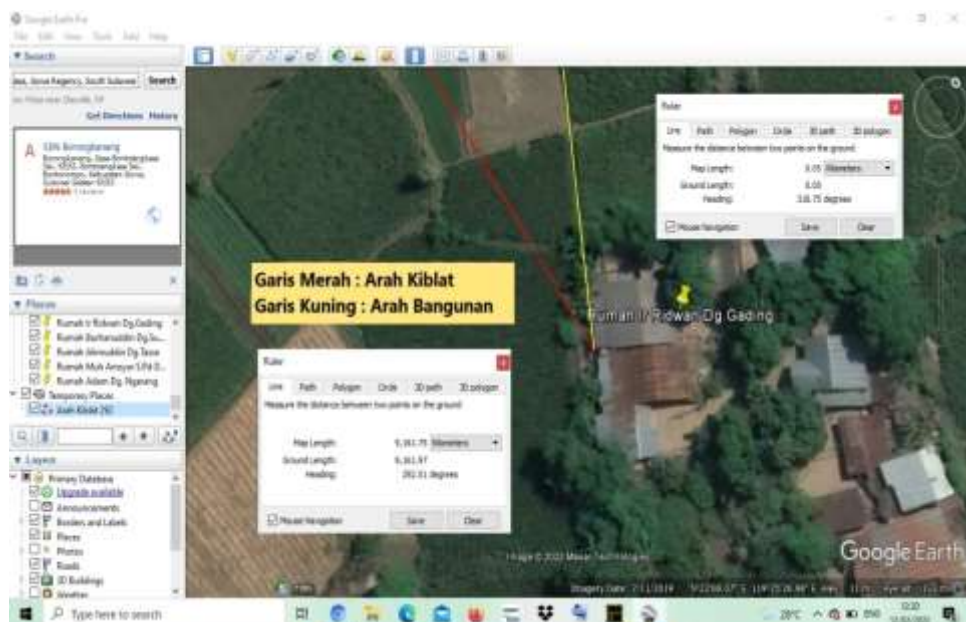

Gambar 4.29 Posisi Arah Kiblat Rumah Ir. Ridwan Dg.Gading

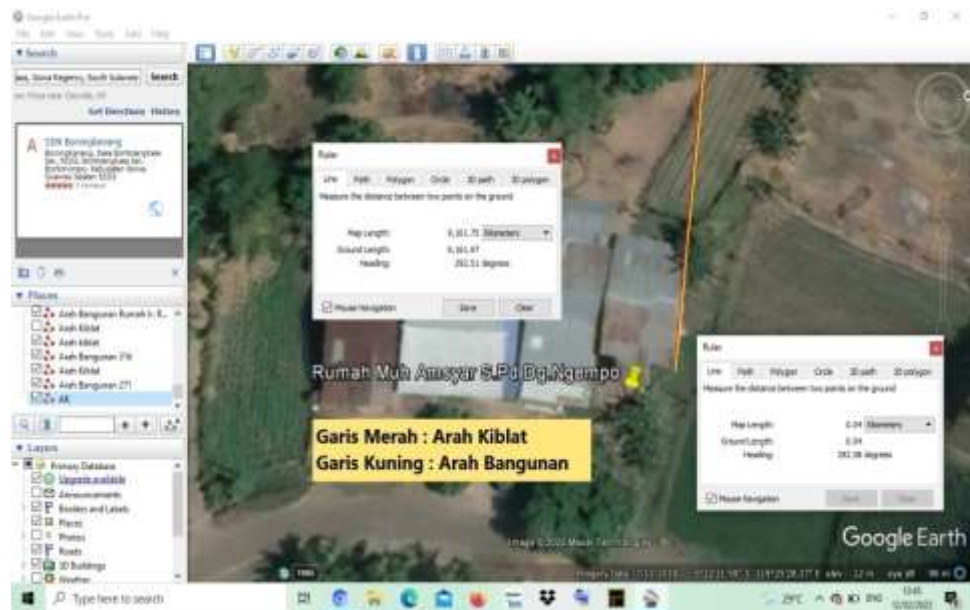

Gambar 4.30 Posisi Arah Kiblat Rumah Muh Amsyar S.Pd Dg.Ngempo

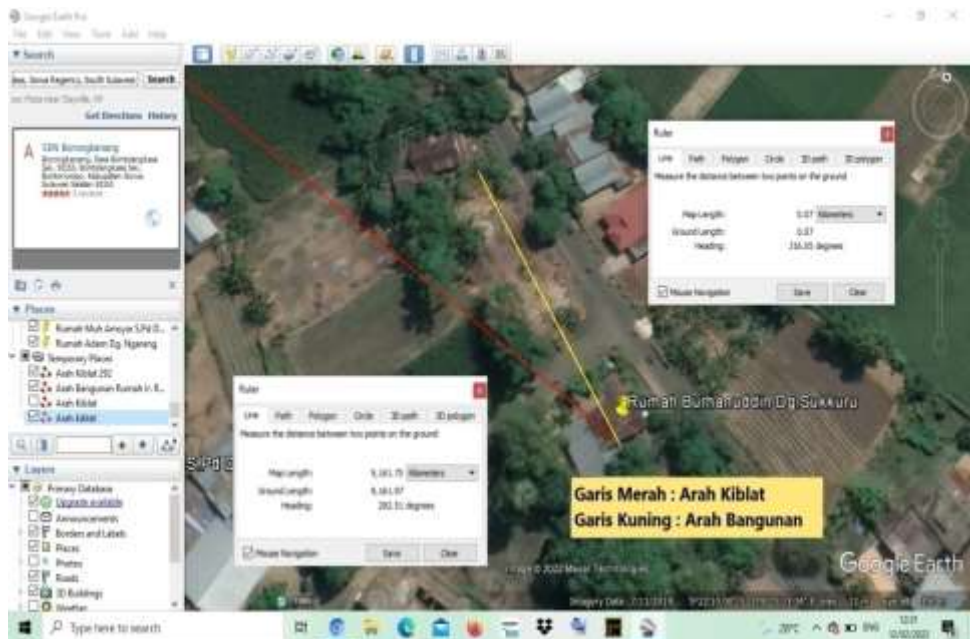

Gambar 4.31 Posisi Arah Kiblat Rumah Burhanuddin Dg.Sukkuru

c) Dusun Alerang

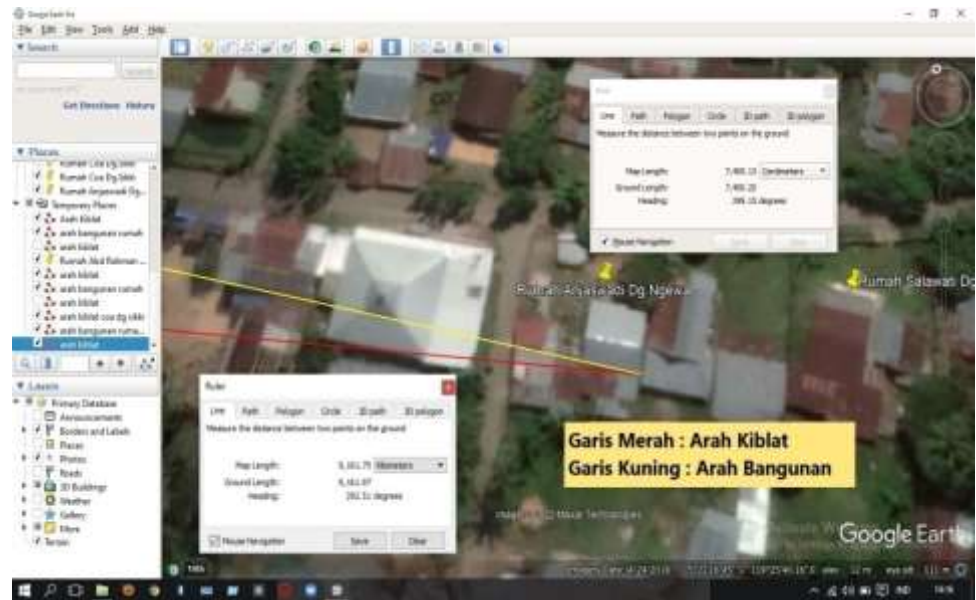

Gambar 4.32 Posisi Arah Kiblat Rumah Anjaswadi Dg.Ngewa

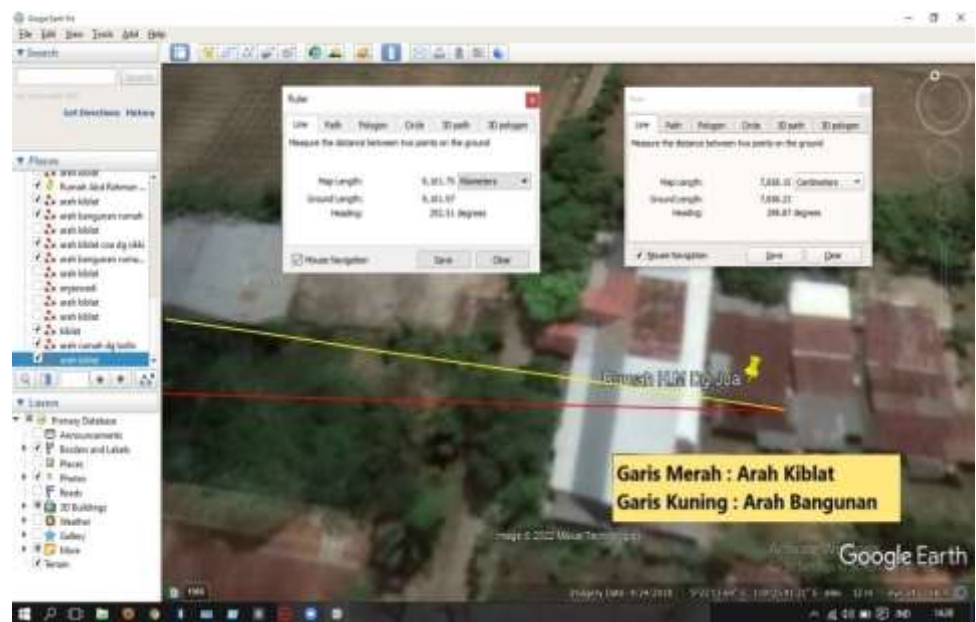

Gambar 4.33 Posisi Arah Kiblat Rumah H.M Dg.Joa

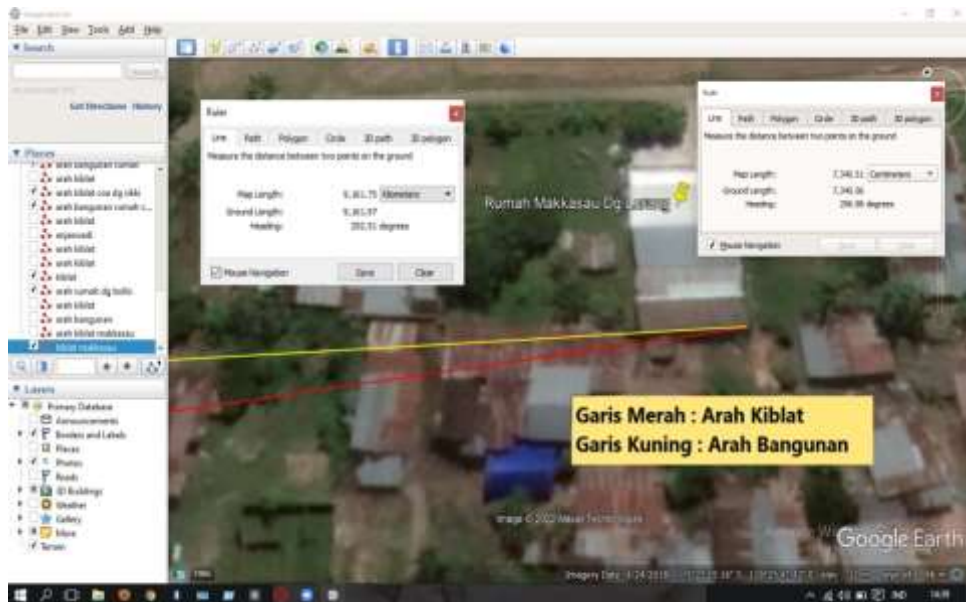

Gambar 4.34 Posisi Arah Kiblat Rumah Makkasau Dg.Lurang

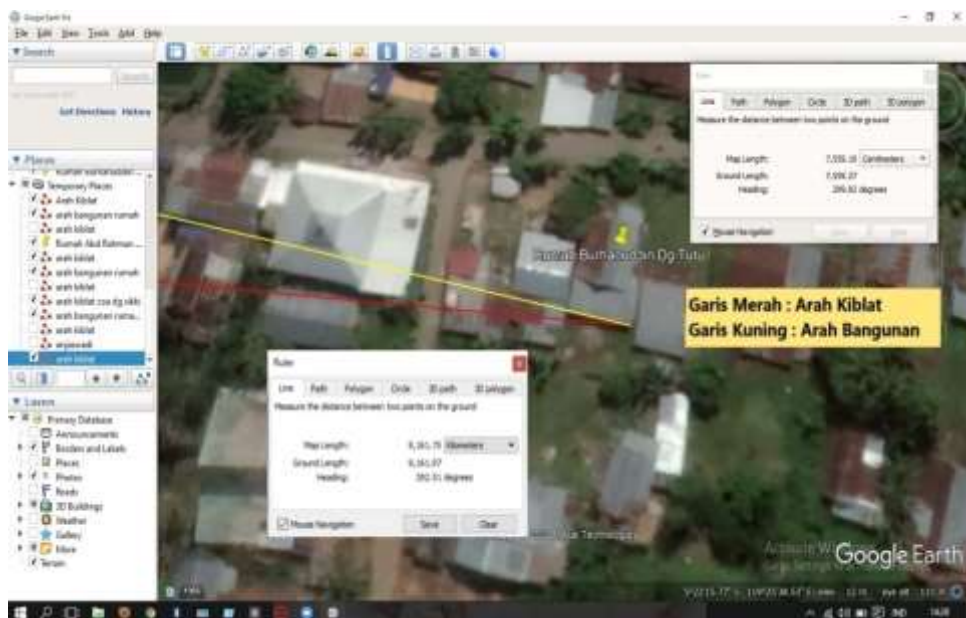

Gambar 4.35 Posisi Arah Kiblat Rumah Burhanuddin Dg.Tutu

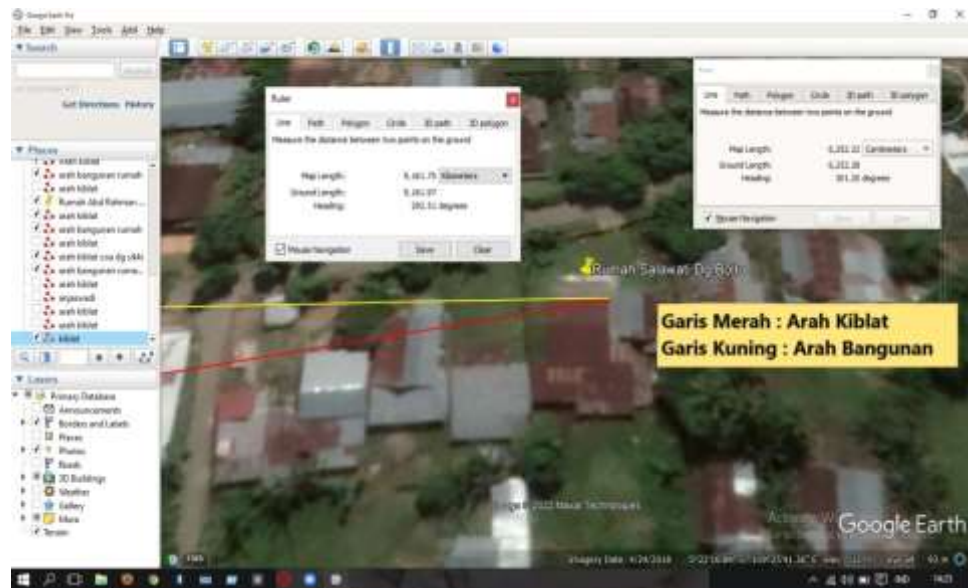

Gambar 4.36 Posisi Arah Kiblat Rumah Salawati Dg.Bollo

d) Dusun Bontokadatto

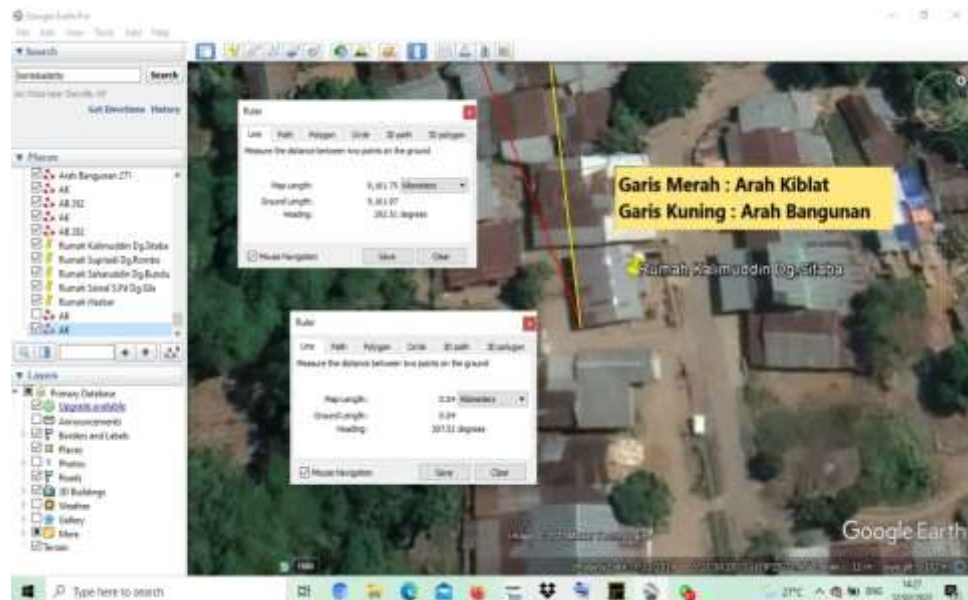

Gambar 4.37 Posisi Arah Kiblat Rumah Kalimuddin Dg.Sitaba

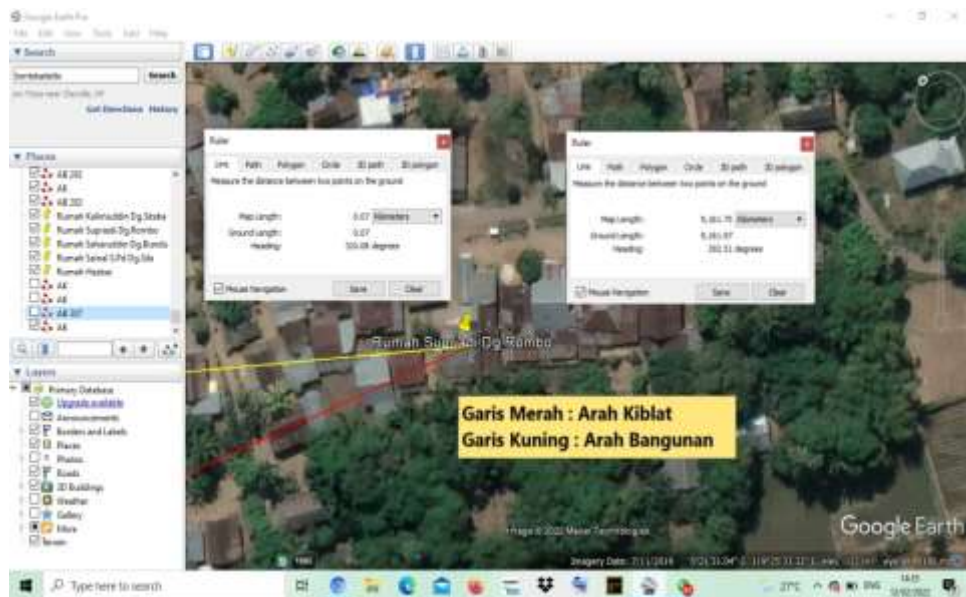

Gambar 4.38 Posisi Arah Kiblat Rumah Supriadi Dg. Rombo



Gambar 4.39 Posisi Arah Kiblat Rumah Hasbar

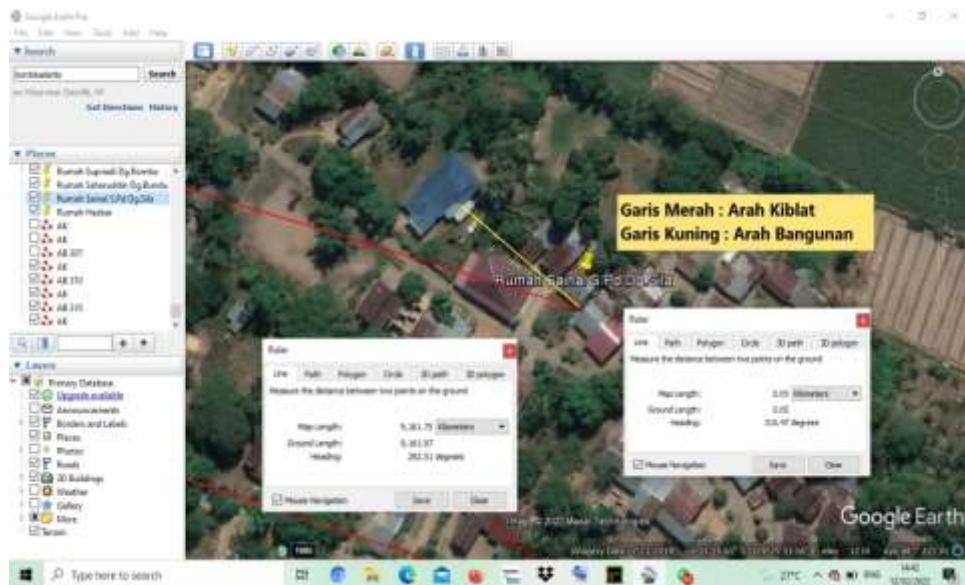

Gambar 4.40 Posisi Arah Kiblat Rumah Sainal S.Pd Dg.Sila

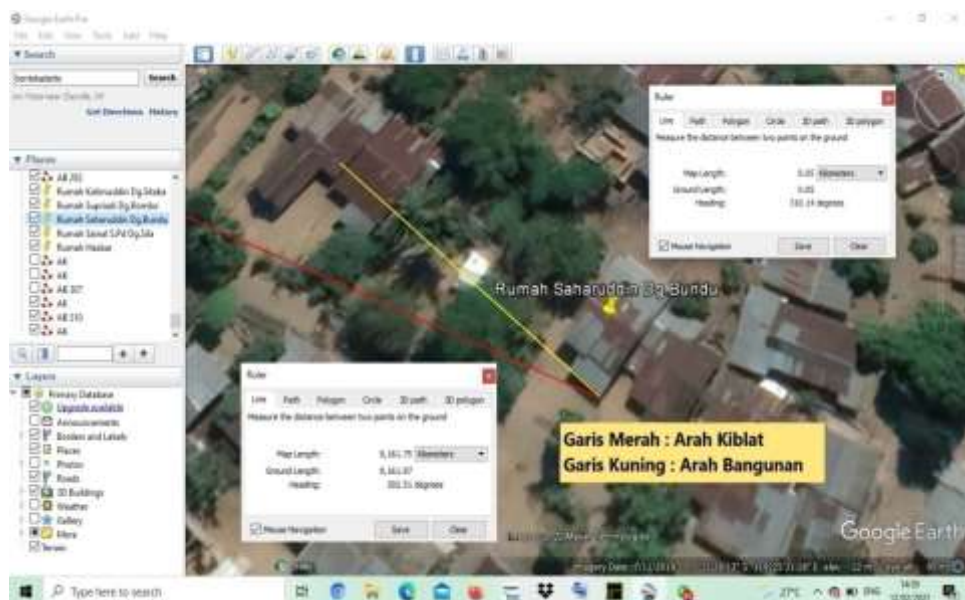

Gambar 4.41 Posisi Arah Kiblat Rumah Saharuddin Dg.Bundu

Adapun data yang dihasilkan dari pengukuran menggunakan Google Earth yaitu sebagai berikut:

a. Dusun Talamangape

No.	Nama Pemilik Rumah	LT	BT	AB	KL	KB	Deviasi
1.	Abd.Rahman Dg.Lau	5°22'00"	119°25'04"	286°	286°	292°	Tidak Akurat
2.	Muh Rusli Dg.Ngasa	5°21'58"	119°25'25"	326°	326°	292°	Tidak Akurat
3.	Firmansyah S.Pd Dg.Nyampo	5°21'54"	119°25'13"	292°	292°	292°	Akurat
4.	Syahrir Dg.Ngola	5°22'01"	119°25'27"	338°	338°	292°	Tidak Akurat
5.	Coa Dg.Sikki	5°22'00"	119°25'23"	243°	243°	292°	Tidak Akurat

Tabel 4.11 Akurasi Arah Kiblat Rumah Masyarakat Dusun Talamangape Menggunakan Google Earth

b. Dusun Borongkanang

No.	Nama Pemilik Rumah	LT	BT	AB	KL	KB	Deviasi
1.	Alimuddin Dg.Tasse	5°22'16"	119°25'28"	271°	271°	292°	Tidak Akurat
2.	Adam Dg.Ngerang	5°22'27"	119°25'21"	282°	282°	292°	Tidak Akurat
3.	Ir. Ridwan	5°22'08"	119°25'26"	318°	318°	292°	Tidak

	Dg.Gading						Akurat
4.	Muh Amsyar S.Pd	5°22'11"	119°25'28"	292°	292°	292°	Akurat
	Dg. Ngempo						
5.	Burhanuddin Dg.Sukkuru	5°22'10"	119°25'31"	316°	316°	292°	Tidak Akurat

Tabel 4.12 Akurasi Arah Kiblat Rumah Masyarakat Dusun Borongkanang Menggunakan Google Earth

c. Dusun Alerang

No.	Nama Pemilik Rumah	LT	BT	AB	KL	KB	Deviasi
1.	Anjaswadi Dg.Ngewa	5°22'16"	119°25'40"	299°	299°	292°	Tidak Akurat
2.	H. M Dg.Joa	5°22'13"	119°25'41"	298°	298°	292°	Tidak Akurat
3.	Makkasau Dg.Lurang	5°21'15"	119°25'43"	296°	296°	292°	Tidak Akurat
4.	Burhanuddin Dg.Tutu	5°22'15"	119°25'38"	299°	299°	292°	Tidak Akurat
5.	Salawati Dg.Bollo	5°22'16"	119°25'41"	301°	301°	292°	Tidak Akurat

Tabel 4.13 Akurasi Arah Kiblat Rumah Masyarakat Dusun Alerang Dusun Bontokadatto Menggunakan Google Earth

d. Dusun Bontokadatto

No.	Nama Pemilik Rumah	LT	BT	AB	KL	KB	Deviasi
1.	Kalimuddin Dg.Sitaba	5°21'30"	119°25'32"	307°	307°	292°	Tidak Akurat
2.	Supriadi Dg.Rombo	5°21'31"	119°25'33"	310°	310°	292°	Tidak Akurat
3.	Hasbar	5°21'26"	119°25'32"	315°	315°	292°	Tidak Akurat
4.	Sainal S.Pd Dg.Sila	5°21'25"	119°25'31"	315°	315°	292°	Tidak Akurat
5.	Saharuddin Dg.Bundu	5°21'28"	119°25'31"	310°	310°	292°	Tidak Akurat

Tabel 4.14 Akurasi Arah Kiblat Rumah Masyarakat Dusun Bontokadatto Menggunakan Google Earth

Keterangan:

LT : Lintang Tempat

BT : Bujur Tempat

AB : Arah Bangunan

KL : Kiblat Lama

KB : Kiblat Baru

Dari tabel diatas dapat diketahui bahwa beberapa rumah yang telah diukur arah kiblatnya menggunakan Citra Satelit Google Earth, diantaranya hanya terdapat 2 rumah yang akurat menghadap ke Ka'bah, beberapa selisihnya hanya

beberapa derajat saja serta beberapa yang lainnya sangat melenceng jauh dari arah kiblat yang sebenarnya. Arah bangunan yang tertera pada gambar tersebut adalah arah kiblat yang masyarakat tuju saat melaksanakan shalat di rumah, hal ini menunjukkan bahwa masyarakat tidak memperhatikan atau menganggap arah kiblat rumah adalah hal yang perlu diperhatikan dan sangat penting. Berdasarkan hasil pengukuran sebelumnya yang di mana dilakukan secara langsung di tempat atau rumah-rumah masyarakat mendapatkan hasil yang tidak jauh beda dengan pengukuran menggunakan Google Earth.

D. Analisis Urgensi Penentuan Arah Kiblat Rumah Masyarakat Desa Bontolangkasa Selatan

Seiring dengan berkembangnya teknologi di zaman sekarang ini menjadikan masyarakat sebenarnya dapat memecahkan persoalan ibadah dalam kehidupan sehari-hari dengan mudah seperti menentukan arah kiblat, menentukan jadwal waktu salat, menentukan tanggal hijriyah dan masehi, dan beberapa persoalan lainnya yang juga berkaitan. Munculnya berbagai aplikasi yang sudah tersedia di *smartphone* seperti cara menentukan arah kiblat hanya dengan menggunakan software aplikasi dan cara mengetahui jadwal waktu salat juga telah tersedia dalam berbagai aplikasi yang dengan mudah dapat diperoleh terutama bagi kalangan anak muda yang semakin maju dalam menggunakan teknologi di zaman yang serba canggih ini, bahkan orang tua sekalipun sudah hampir dari sebagian yang semakin mengerti menggunakan *smartphone*. Hal ini menjadikan peluang besar untuk masyarakat untuk bisa memanfaatkan berbagai aplikasi yang bisa menjadi solusi dalam persoalan ibadah, yaitu menentukan arah kiblat menggunakan aplikasi dan memudahkan dalam mengetahui jadwal waktu salat dengan mudah dan praktis. Meskipun tingkat keakuratan aplikasi tersebut terkadang ada beberapa yang kurang akurat, namun setidaknya hal ini menjadi

salah satu pilihan bagi masyarakat yang belum paham untuk melakukan pengukuran langsung terkait arah kiblat.

Dalam menentukan arah kiblat, ada beberapa hal yang menjadi alasan pentingnya mengetahui arah kiblat di rumah. Pertama, menghadap arah kiblat dengan benar menjadi salah satu alasan kekhusyukan dalam salat, di mana menghadap ke kiblat merupakan salah satu syarat sahnya ibadah salat. Para ulama sepakat bahwa menghadap kiblat merupakan salah satu syarat sahnya salat, akan tetapi mereka tidak sepakat bahwa orang yang melaksanakan salat wajib menghadap ke bangunan Ka'bah dikarenakan hal tersebut akan menjadi kesulitan bagi orang yang berada jauh dari Mekkah atau tidak dapat melihat Ka'bah secara langsung. Namun demikian, untuk mendapatkan kesempurnaan ibadah, perlu usaha dalam menentukan arah kiblat dengan tepat meski berada jauh dari Ka'bah. Munculnya ilmu dalam persoalan menentukan arah kiblat yaitu ilmu falak, menjadi salah satu cara memecahkan persoalan arah kiblat sehingga meski berada jauh dari Ka'bah masyarakat tetap bisa mengetahui arah kiblat dengan tepat.

Selanjutnya kedua, ada hal lain yang menjadi alasan pentingnya menentukan arah kiblat di rumah selain untuk kepentingan ibadah salat yaitu untuk menentukan arah toilet rumah agar tidak menghadap atau membelakangi kiblat saat berada dalam toilet tersebut. Dalam persoalan ini, ada perbedaan pendapat para ulama. Imam Malik, Imam Syafi'i, dan Imam Ahmad berpendapat bahwa larangan menghadap ke kiblat saat membuang air dalam toilet yang telah dijelaskan dalam hadis Rasulullah dimaksudkan bagi orang yang membuang air di tempat terbuka yang tidak terdapat penghalang antara tempat membuang air dengan kiblat. Dan apabila membuang air di toilet yang ada di dalam rumah atau bangunan, boleh menghadap atau membelakangi kiblat karena terdapat penghalang. Sedangkan pendapat ulama lainnya seperti Abu Hanifah yang diikuti

juga oleh Syaikhul Islam Ibnu Taimiyah berpendapat bahwa menghadap atau membelakangi kiblat saat membuang air adalah haram hukumnya secara mutlak baik di tempat terbuka maupun di dalam rumah tau bangunan lainnya.

BAB V

PENUTUP

H. Kesimpulan

Berdasarkan penelitian yang telah dilakukan di lapangan, penulis kemudian dapat mengambil kesimpulan dari hasil penelitian tersebut yaitu sebagai berikut:

1. Metode yang digunakan masyarakat dalam menentukan arah kiblat di desa Bontolangkasa Selatan tidak berpatokan pada metode yang digunakan dalam ilmu falak, sehingga dalam melaksanakan salat di rumah masih mengikuti arah bangunan rumah saja. Berdasarkan hasil pengukuran menggunakan metode yang diterapkan dalam ilmu falak, terdapat banyak rumah yang sangat melenceng jauh dari arah kiblat yang sebenarnya. Di mana dalam menentukan arah bangunan rumah mereka menggunakan alat kompas untuk mengetahui arah mata angin, ada juga masyarakat yang dalam pembangunan rumahnya hanya menyerahkan kepada tukang bangunan untuk menentukan arah rumah tersebut dengan menjadikan matahari sebagai patokan, beberapa masyarakat juga dalam melaksanakan salat di rumah hanya mengikuti arah bangunan masjid terdekat yang ada disekitar rumahnya bahkan beberapa diantaranya hanya menduga-duga atau memperkirakan saja.
2. Penentuan arah kiblat rumah menjadi suatu urgensi bagi masyarakat yang seharusnya menjadi hal yang perlu diperhatikan, dimana tingkat pemahaman masyarakat desa Bontolangkasa Selatan mengenai arah kiblat masih sangat kurang. Kurangnya perhatian masyarakat mengenai pentingnya mengetahui arah kiblat bukan hanya saat melaksanakan salat di masjid saja melainkan rumah juga menjadi salah satu tempat yang

paling sering ditempati untuk melaksanakan ibadah salat bahkan beberapa kegiatan lainnya yang berkaitan dengan arah kiblat di rumah seperti arah toilet yang ada di dalam rumah. Ketepatan arah toilet juga menjadi salah satu pentingnya menentukan arah kiblat di rumah selain untuk kepentingan ibadah salat agar penempatan arah atau posisi saat membuang air dalam toilet tidak menghadap atau membelakangi kiblat.

I. Implikasi

Berdasarkan hasil penelitian arah kiblat rumah masyarakat di desa Bontolangkasa Selatan, yang di mana arah kiblat rumah masyarakat masih banyak yang belum tepat arahnya atau belum akurat. Di mana dalam syariat Islam telah dijelaskan bahwa mengarah ke kiblat merupakan salah satu syarat sahnya salat, oleh karena itu peneliti mempunyai beberapa saran sebagai berikut:

1. Peneliti berharap bahwa proses pengukuran arah kiblat di Desa Bontolangkasa Selatan tetap berlanjut meskipun diluar proses penelitian ini, sehingga bisa di adakannya gerakan akurasi arah kiblat rumah terkhususnya di Desa Bontolangkasa Selatan agar dapat mengedukasi masyarakat terkait pentingnya arah kiblat saat melaksanakan salat di rumah. Bagi pemerintah setempat Desa Bontolangkasa Selatan atau tokoh agama yang berada di Desa Bontolangkasa Selatan agar kiranya melakukan sosialisasi kepada masyarakat agar lebih memahami terkait arah kiblat yang sebenarnya, bukan hanya saat melaksanakan salat di masjid saja melainkan arah kiblat rumah juga perlu diperhatikan. Sehingga masyarakat paham mengenai arah kiblat yang sebenarnya, serta kedepannya ada upaya lebih lanjut terkait penentuan arah kiblat.
2. Bagi mahasiswa ilmu falak diharapkan untuk lebih memperhatikan arah kiblat tempat-tempat yang hendak ditempati untuk melaksanakan salat

bukan hanya masjid saja melainkan beberapa tempat seperti rumah, ataupun lapangan-lapangan yang sering ditempati saat melaksanakan salat ied.

DAFTAR PUSTAKA

Referensi Buku

- Adi, Rianto. *Metode Penelitian Sosial dan Hukum Cet, I*; Jakarta: Granit, 2004.
- Al-Mahalli Imam Jalaluddin dan Imam Jalaluddin As-suyuthi, *Terjemah Tafsir Jalalain Berikut Asbaabun Nuzul*. Bandung: Sinar Baru, 1990.
- al-Mubarakfuri, Syaikh Shafiyyurrahman. *Shahih Tafsir Ibnu Katsir*. Jakarta: Pustaka Ibnu Katsir, 2011.
- Anggito, Albi & Johan Setiawan. *Metodologi Penelitian Kualitatif*. Sukabumi: CV Jejak, 2018.
- Bashori, Muhammad Hadi. *Pengantar Ilmu Falak*. Cet.I; Jakarta: Pustaka Al-Kautsar, 2015.
- Butar-Butar, Arwin Juli Rakhmadi. *Pengantar Ilmu Falak Teori Praktik dan Fikih*. Cet.I; Depok: Rajawali Pers, 2018.
- Dahlan, Abdul Aziz, *Ensiklopedi Hukum Islam*. Jilid III, Cet. I; Jakarta: Ichtiar Baru Van Hoeve, 1997.
- Dimayanti, Khudzaifah dan Kelik Wardiono. *Metode penelitian Hukum* Surakarta: Fakultas hukum, 2004.
- Effendy, Mochtar. *Ensiklopedi Agama dan Filsafat*. Palembang: Penerbit Universitas Sriwijaya, 2001.
- Faisal, Sanafiah. *Metodologi Penelitian Sosial*. Cet.I; Jakarta: Erlangga, 2001.
- Faqih, Allamah Kamal. *Tafsir Nurul Qur'an*. Cet.II; Jakarta: Al-Huda, 2006.
- Fatmawati. *Ilmu Falak*. Cet.I; Bone: Syahadah, 2016.
- Hari Mukti, Wiji Aziz. *Ilmu Pengetahuan Bumi dan Antariksa : Kajian Sains dan Al-Qur'an*. Cet.I; Yogyakarta: Pustaka Pelajar, 2017.
- Izzuddin, Ahmad. *Ilmu Falak Praktis*.Cet.III; Semarang: PT Pustaka Rizki Putra, 2017.
- Izzuddin, Ahmad. *Akurasi Metode-Metode Penentuan Arah Kiblat* Cet. I; Jakarta: Kementerian Agama RI, 2012.
- Kementerian Agama RI. *Al-Qur'an dan Terjemahannya*. Cet.I; Bandung: Syamil Qur'an, 2012.
- Komarudin dan Yoke Tjuparmah S. *Kamus Istilah Karya Tulis Ilmiah*. Jakarta: Bumi Aksara, 2016.
- Marpaung, Watni. *Pengantar Ilmu Falak*. Jakarta: Prenadamedia Group, 2015.

- Munawwir, Ahmad Warson. *Kamus al-Munawwir Arab Indonesia*. Cet.I; Yogyakarta: Pustaka Progresif, 1984.
- Muri, A. Yusuf. *Metode Penelitian* Jakarta: PT Fajar Interpratama Mandiri, 2014.
- Nasution, Harun. *Ensiklopedi Islam Indonesia*. Jakarta: Djambatan, 1992.
- Padil, H. Abbas. 'DASAR-DASAR ILMU FALAK DAN TATAORDINAT: Bola Langit Dan Peredaran Matahari', *Al-Daulah*, 2013.
- Pusat Bahasa Depdiknas. *Kamus Besar Bahasa Indonesia* . Jakarta: Balai Pustaka, 2005.
- Shihab, M. Quraish. "*Tafsir Al-Misbah: Pesan, Kesan dan Keserasian Al-Qur'an*" Cet.I; Jakarta: Lentera Hati, 2000.
- Sudibyjo, Muh. Ma'rufin. *Sang Nabi pun Berputar (Arah Kiblat dan Tata Cara Pengukurannya)*. Solo: Tinta Medina, 2011.
- Sugiyono. *Metode Penelitian Pendidikan Pendekatan Kuantitatif, Kualitatif, dan R&D*. Cet.VI; Bandung: Alfabeta, 2008.
- Syarif, Muh Rasywan. *Ilmu Falak Integrasi Agama dan Sains*. Cet.I; Samata Gowa: Alauddin University Press, 2020.

Referensi Jurnal dan Skripsi

- Akbar, Reza. Karakteristik Masyarakat Muslim Kota Sambas dalam Menentukan Arah Kiblat untuk Pelaksanaan Salat di Rumah. *Jurnal Sosial Budaya*, 2019.
- Amir, Rahma. 'Kalibrasi Arah Kiblat Masjid Di Kecamatan Makassar Kota Makassar', *El-Falaky*, 2020.
- Ana, Khotija. 'AKURASI PENENTUAN ARAH KIBLAT DALAM RUBU' MUQANTHARAAT DI LINGKUNGAN PONDOK PESANTREN AL-INAROH DESA KARTANEGORO KECAMATAN JENGGAWAH KABUPATEN JEMBER' *El-Falaky: Jurnal Ilmu Falak*, 2017.
- Angkat, M. Arbisora. "Studi Analisis Penentuan Arah Kiblat Masjid Raya al-Mashun Medan", *Diss.IAIN Walisongo* 2012.
- Arifin, Zainul. 'Toleransi Penyimpangan Pengukuran Arah Kiblat', *El-Falaky: Jurnal Ilmu Falak*, 2017.
- Fatmawati, Fatmawati, Muhammad Shuhufi, Rahma Amir, and Saiyed Amar Ahmad. 'Rumus Arah Kiblat Saadoeddin Djambek Perspektif Spherical Trigonometry' *Al-Marshad: Jurnal Astronomi Islam dan Ilmu-Ilmu Berkaitan*, 2020.

- Nurmila, Ila. "Metode Azimuth Kiblat dan Rashdul Kiblat dalam Penentuan Arah Kiblat". *Istinbath/Jurnal Penelitian Hukum Islam*, 2017.
- Rahmatiah, HL. 'Pengaruh Human Error Terhadap Akurasi Arah Kiblat Masjid Dan Kuburan Di Kabupaten Gowa Provinsi Sulawesi Selatan', 2020.
- Ridwan, MS. 'DINAMIKA PENENTUAN ARAH KIBLAT MENGGUNAKAN ALAT KLASIK DAN MODEREN DI MASJID SULTAN ALAUDDIN MADANI', *Hisabuana: Ilmu Falak*, 2020.
- Rojak, Encep Abdul. Hisab Arah Kiblat Menggunakan Rubu' Mujayyab. Skripsi, Semarang: Fakultas Syari'ah Institut Agama Islam Negeri Walisongo Semarang, 2011.
- Sippah, Chotban 'Membaca Ulang Relasi Sains Dan Agama Dalam Perspektif Nalar Ilmu Falak', *El-Falaky*, 4.2 2020.
- Soleiman, A. Frangky. Problematika Arah Kiblat. *Jurnal Ilmiah: Al-Syari'ah*, 2016.
- Syam, Hikmatul Adhiyah dan Subehan Khalik Umar. "Harmonisasi Instrumen Arah Kiblat, *Hisabuana: Ilmu Falak*, 2020.
- Syarif, Muh. Rasywan. *Problematika Arah Kiblat dan Aplikasi Perhitungannya. Hunafa: Jurnal Studi Islamika*, 2012.
- Wakia, Nurul dan Sabriadi. Meretas Problematika Arah Kiblat Terkait Salat di atas Kendaraan. *Elfalaky: Jurnal Ilmu Falak*, 2020.



UNIVERSITAS ISLAM NEGERI
ALAUDDIN
M A K A S S A R

PEDOMAN WAWANCARA

Daftar Pertanyaan Wawancara Dalam Skripsi Problematika Penentuan Arah Kiblat Rumah Masyarakat (Studi kasus Desa Bontolangkasa Selatan Kec. Bontonompo Kab. Gowa)

Objek Penrlitian :

Hari/tanggal :

4. Bagaimana Problematika yang dihadapi Masyarakat Desa Bontolangkasa Selatan dalam Menentukan Arah Kiblat Rumah?
5. Bagaimana Penerapan Metode Falak dalam Menentukan Arah Kiblat pada Rumah Masyarakat di Desa Bontolangkasa Selatan?
6. Bagaimana Urgensi Penentuan Arah Kiblat Rumah bagi Masyarakat Desa Bontolangkasa Selatan?

DAFTAR PERTANYAAN WAWANCARA *HUMAN INFORMAN*

Nama :

Tempat Tanggal Lahir :

Profesi/Pekerjaan :

Alamat Rumah :

1. Apakah bapak mengetahui sejarah arah kiblat?
2. Siapa yang menentukan arah kiblat rumah?
3. Apa metode yang digunakan dalam menentukan arah kiblat rumah?
4. Apa yang menjadi acuan bagi masyarakat dalam menentukan arah kiblat rumah?
5. Apakah bapak merasa sistem yang digunakan sudah sesuai?
6. Bagaimana pandangan bapak mengenai urgensi penentuan arah kiblat rumah?







RIWAYAT HIDUP

Penulis skripsi yang berjudul “Problematika Penentuan Arah Kiblat Rumah Masyarakat (Studi kasus Desa Bontolangkasa Selatan Kec. Bontonompo Kab. Gowa)” bernama lengkap Nurul Qalbi, nim : 10900117062. Anak pertama dari dua bersaudara, pasangan Bapak Syahrir dan Ibu Sitti Hidayah. Lahir di Dusun Borongkanang, Desa Bontolangkasa Selatan, Kecamatan Bontonompo, Kabupaten Gowa pada tanggal 02 Maret 2000.

Penulis memulai jenjang pendidikan di tingkat sekolah dasar SD Negeri Borongkanang di Kabupaten Gowa, Sulawesi Selatan pada tahun 2006-2011, kemudian pada tingkat menengah pertama di SMP PGRI Barembeng Kabupaten Gowa, Sulawesi Selatan pada tahun 2011-2014, kemudian pada tingkat menengah atas di SMA Negeri 1 Bajeng Kabupaten Gowa, Sulawesi Selatan pada tahun 2014-2017.

Di tahun yang sama 2017, penulis melanjutkan pendidikan ke perguruan tinggi Universitas Islam Negeri (UIN) Alauddin Makassar melalui jalur UMK dan lulus di jurusan Ilmu Falak pada Fakultas Syariah dan Hukum. Rasa syukur tak henti penulis ucapkan karena diberikan kesempatan untuk menggapai Pendidikan Perguruan Tinggi di Universitas Islam Negeri Alauddin Makassar dan berharap dikemudian hari ilmu yang diberikan oleh bapak dan ibu dosen dapat menjadi bekal di dunia dan di akhirat, terlebih dalam mengamalkannya pula. Teruntuk kedua orang tua dan adikku terimakasih atas semua yang telah kalian berikan dan terimakasih pula kepada keluarga, sahabat, dan teman seperjuangan yang tidak dapat penulis sebutkan satu persatu.

