

**PENGARUH HUBUNGAN SOSIAL ANTAR PESERTA DIDIK
TERHADAP HASIL BELAJAR MATA PELAJARAN AKIDAH
AKHLAK DI MTSN PINRANG KELAS VIII**



Skripsi

Diajukan untuk Memenuhi Salah Satu Syarat Meraih Gelar
Sarjana Pendidikan pada Jurusan Pendidikan Agama Islam
Fakultas Tarbiyah dan Keguruan

Oleh: UNIVERSITAS ISLAM NEGERI

KASWAN P. KADIRI

NIM 20100116111

FAKULTAS TARBIYAH DAN KEGURUAN

UIN ALAUDDIN MAKASSAR

2021

PERNYATAAN KEASLIAN SKRIPSI

Mahasiswa yang bertanda tangan di bawah ini:

Nama : Kaswan P. Kadiri
NIM : 20100116111
Tempat/Tgl. Lahir : Pinrang, 11 Maret 1998
Jurusan : Pendidikan Agama Islam
Fakultas : Tarbiyah dan Keguruan
Alamat : jln. Pabentengan Pondok Spada
Judul : “Pengaruh Hubungan Sosial antar Peserta didik terhadap Hasil Belajar Mata Pelajaran Akidah Akhlak di MTsN Pinrang Kelas VIII.”

Menyatakan dengan sesungguhnya dan penuh kesadaran bahwa skripsi ini benar adalah hasil karya sendiri. Jika di kemudian hari terbukti bahwa ia merupakan duplikat, tiruan, plagiat atau dibuat oleh orang lain sebagian atau seluruhnya, maka skripsi dan gelar yang diperoleh karenanya batal demi hukum.

Makassar, 21 Desember 2021

Penyusun,

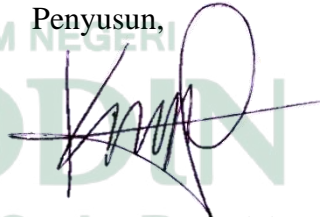

Kaswan P. Kadiri
NIM 20100116111

PENGESAHAN SKRIPSI

Skripsi berjudul, “ **Pengaruh Hubungan Sosial Antar Peserta Didik Terhadap Hasil Belajar Mata Pelajaran Akidah Akhlak Di MTsN Pinrang Kelas VIII**”, yang disusun oleh **Kaswan P. Kadiri**, NIM: **20100116111** , mahasiswa Jurusan Pendidikan Agama Islam Fakultas Tarbiyah dan Keguruan UIN Alauddin Makassar, telah diuji dan dipertahankan dalam sidang Munaqasyah Skripsi yang diselenggarakan pada hari Senin, tanggal 14 Februari 2022 M, bertepatan dengan 13 Rajab 1443 H, dinyatakan telah dapat diterima sebagai salah satu syarat untuk memperoleh gelar Sarjana Pendidikan dalam Ilmu Tarbiyah dan Keguruan, Jurusan Pendidikan Agama Islam dengan beberapa perbaikan.

Samata-Gowa, 14 Februari 2022 M.
13 Rajab 1443 H.

DEWAN PENGUJI: Nomor SK 367 Tahun 2022

Ketua	: Dr. H. Syamsuri, S.S., M.A.	(.....)
Sekretaris	: Dr. Muhammad Rusmin B., M.Pd.I.	(.....)
Munaqisy I	: Dr. H. Andi Achruh., M.Pd. I.	(.....)
Munaqisy II	: Dr. Salahuddin, M.Ag.	(.....)
Pembimbing I	: Dra. Hj. Ummu Kalsum, M.Pd.I.	(.....)
Pembimbing II	: Dr. Nurysmin, M.Ag.	(.....)

Diketahui oleh:
Dekan Fakultas Tarbiyah dan Keguruan
UIN Alauddin Makassar,



Dr. H. Marjuni, M.Pd.I.
NIP 197810112005011006

KATA PENGANTAR

السَّلَامُ عَلَيْكُمْ وَرَحْمَةُ اللَّهِ وَبَرَكَاتُهُ

الْحَمْدُ لِلَّهِ رَبِّ الْعَالَمِينَ ، الْمَلِكِ الْحَقِّ الْمُبِينِ ، أَيَّاهُ نَعْبُدُ وَإِيَّاهُ نَسْتَعِينُ ، وَالصَّلَاةُ
وَالسَّلَامُ عَلَى خَيْرِ خَلْقِ اللَّهِ أَجْمَعِينَ ، نَبِيِّنَا وَفِدْوَتِنَا مُحَمَّدٍ وَعَلَى آلِهِ وَصَحْبِهِ وَمَنْ
تَبِعَهُمْ بِإِحْسَانٍ إِلَى يَوْمِ الدِّينِ .

Puji syukur ke hadiran Allah swt. yang senantiasa memberikan kita rahmat dan hidayah-Nya berupa kesehatan, kesempatan, keimanan dan keislaman sehingga skripsi ini dapat diselesaikan dengan baik. Salawat serta salam tercurahkan kepada baginda Rasulullah Muhammad saw., para sahabatnya, serta kepada orang-orang yang memperjuangkan Islam.

Dalam penyelesaian skripsi, penyusun telah berusaha semaksimal mungkin untuk memenuhi salah satu syarat untuk memperoleh gelar sarjana. Dengan demikian penyusun menyampaikan terima kasih kepada kedua orangtua, ayahanda **Drs. H. Syamsul Idris** dan ibunda **Rosmawati** atas segala do'fa dan motivasinya sehingga sampai pada tahapan ini.

Penyusun menyadari bahwa proses penyelesaian studi hingga mencapai tingkat tertinggi pendidikan formal, khususnya dalam penyelesaian skripsi penelitian ini, telah melibatkan banyak pihak, oleh karena itu penyusun menyampaikan ucapan terima kasih dan penghargaan kepada:

1. Prof. H. Hamdan Juhannis, M.A., Ph.D., Rektor UIN Alauddin Makassar beserta Wakil Rektor I, Prof. Dr. H. Mardan, M.Ag., Wakil Rektor II, Prof. Dr. H. Wahyuddin Naro, M.Hum., Wakil Rektor III, Prof. Dr. H. Darusalam

- Syamsuddin, M.Ag., dan Wakil Rektor IV, Dr. H. Kamaluddin Abu Nawas, M.Ag., yang telah membina dan memimpin UIN Alauddin Makassar menjadi tempat bagi peneliti untuk memperoleh ilmu baik dari segi akademik maupun ekstrakurikuler.
2. Dr. H. Marjuni, S.Ag., M.Pd.I., Dekan Fakultas Tarbiyah dan Keguruan UIN Alauddin Makassar, Wakil Dekan Bidang Akademik, Dr. M. Shabir U., M.Ag., Wakil Dekan Bidang Administrasi Umum, Dr. M. Rusdi, M.Ag., dan Wakil Dekan Bidang Kemahasiswaan, Dr. H. Ilyas Ismail, M.Pd., M.Si., yang telah membina penyusun selama proses penyelesaian studi.
 3. H. Syamsuri, S.S., M.A., dan Dr. Muhammad Rusmin B., M.Pd.I., Ketua dan Sekretaris Jurusan Pendidikan Agama Islam UIN Alauddin Makassar yang telah memberikan petunjuk dan arahnya selama penyelesaian kuliah.
 4. Dra. Hj. Ummu Kalsum, M.Pd.I dan Dr. Nuryamin, M.Ag, pembimbing I dan pembimbing II yang telah bersedia dan bersabar meluangkan waktu, tenaga, dan pikiran dalam membimbing dan mengarahkan penyusun dari awal hingga selesainya skripsi ini.
 5. Dr. H. Andi Achruh, M.Pd.I. dan Dr. Salahuddin M.Ag, penguji I dan penguji II yang telah memberikan arahan, koreksi dan pengetahuan baru dalam penyusunan skripsi ini, serta membimbing penyusun sampai tahap penyelesaian.
 6. Seluruh keluarga terkhusus untuk saudaraku yang berjumlah 6 orang yang telah memberikan motivasi dan arahan sehingga bisa menyelesaikan skripsi ini dengan baik
 7. Para sahabat, terkhusus kepada Sumadi S.Pd, Ahmad Arfandi Musida, Randy Al-Fitrah, Syarif Afif MH dan Mirdat Wahyu Abdillah yang telah membantu penyusun dalam menyelesaikan skripsinya dengan memberikan motivasi,

saran, dan kritik serta wadah basecamp sebagai tempat berkumpul untuk menyelesaikan skripsi ini.

8. Rekan-rekan seperjuangan di Jurusan Pendidikan Agama Islam angkatan 2016 tanpa terkecuali, khususnya kepada rekan-rekan mahasiswa jurusan PAI 5-6 yang telah banyak membantu dan memberikan pengalaman dan kenangan yang tidak dapat terlupakan kepada penyusun selama menjalani pendidikan di UIN Alauddin Makassar.
9. Kepala Madrasah Tsanawiyah Negeri Pinrang Puji Laksono S.Pd.I, M.Pd.I dan kepada guru mata pelajaran akidah akhlak Hasniah Tahir, S.Pd.I, M.Pd.I kelas VIII 1. terima kasih telah memberikan penyusun kesempatan untuk melakukan penelitian dalam menyelesaikan skripsi ini.
10. Semua pihak yang tidak dapat penyusun sebutkan namanya satu persatu yang telah banyak memberikan uluran bantuan baik bersifat moril dan materi kepada penulis selama kuliah hingga penyusunan skripsi ini. Penyusun menyadari bahwa skripsi ini masih jauh dari kata sempurna.

Oleh karena itu, penyusun berharap akan saran dan kritik demi kesempurnaan skripsi ini.

Gowa-Samata, 21 Desember 2021

Penyusun,

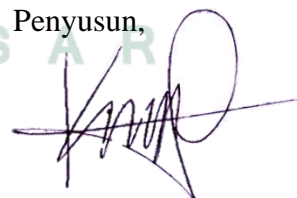

Kaswan P. Kadiri
NIM 20100116111

DAFTAR ISI

JUDUL	i
PERNYATAAN KEASLIAN SKRIPSI.....	ii
PENGESAHAN.....	iii
KATA PENGANTAR.....	iv
DAFTAR ISI.....	vii
PEDOMAN TRANSLITERASI ARAB-LATIN	x
DAFTAR TABEL	xviii
ABSTRAK	xix
BAB I PENDAHULUAN.....	1
A. Latar Belakang.....	1
B. Rumusan Masalah.....	4
C. Hipotesis.....	5
D. Definisi Operasional Variabel.....	6
E. Kajian Pustaka.....	7
F. Tujuan dan Kegunaan Penelitian.....	9
BAB II KAJIAN TEORI	11
A. Hubungan Sosial	11
1. Hubungan Sosial Antar Peserta Didik.....	11
2. Faktor-Faktor Yang Mempengaruhi Hubungan Sosial.....	16
B. Hasil Belajar.....	18
1. Hasil Belajar Aqidah Akhlak.....	18
2. Tujuan Pembelajaran Aqidah Akhlak di MTs	24
3. Fungsi Bidang Studi Aqidah Akhlak	24
4. Tujuan Bidang Studi Aqidah Akhlak	26
BAB III METODOLOGI PENELITIAN	27
A. Jenis dan Lokasi Penelitian.....	27
1. Jenis Penelitian.....	27
2. Lokasi Penelitian.....	29

B. Populasi dan Sampel.....	29
1. Populasi.....	29
2. Sampel.....	30
C. Metode Pengumpulan Data.....	31
1. Angket (Kuesioner).....	31
2. Dokumentasi.....	33
D. Instrumen Penelitian.....	33
1. Angket (Kuesioner).....	34
2. Dokumentasi.....	35
E. Uji Validasi dan Reabilitasi Instrumen.....	35
1. Uji Validasi.....	35
2. Uji Reliabilitas.....	37
F. Teknik Pengolahan dan Analisis Data.....	38
1. Analisis Deskriptif.....	39
2. Analisis Statistik Inferensial.....	43
3. Analisis Koefisien Determinasi (R^2).....	44
BAB IV HASIL DAN PEMBAHASAN.....	45
A. Deskripsi Lokasi Penelitian.....	45
1. Sejarah Berdirinya MTsN Pinrang.....	45
2. Visi dan Misi MTsN Pinrang.....	47
3. Struktur Organisasi MTsN Pinrang.....	48
4. Keadaan Guru dan Pegawai MTsN Pinrang.....	49
5. Keadaan Peserta Didik MTsN Pinrang.....	52
6. Keadaan Sarana dan Prasarana.....	53
B. Deskripsi Data Variabel Penelitian.....	54
1. Deskripsi Hubungan Antar Peserta Didik kelas VIII MTsN Pinrang... 54	
2. Deskripsi Hasil Belajar Peserta Didik kelas VIII.1 MTsN Pinrang..... 59	
3. Analisis Inferensial Pengaruh Hubungan Sosial Antar Peserta Didik Terhadap Hasil Belajar Aqidah Akhlak di MTsN Pinrang..... 64	
C. Pembahasan.....	74

BAB V PENUTUP	76
A. Kesimpulan	76
B. Implikasi	77
DAFTAR PUSTAKA	79
DAFTAR RIWAYAT HIDUP	
LAMPIRAN	



PEDOMAN TRANSLITERASI ARAB-LATIN

A. Konsonan

Daftar huruf bahasa Arab dan transliterasinya ke dalam huruf Latin dapat dilihat pada tabel berikut:

Huruf Arab	Nama	Huruf Latin	Nama
ا	alif	Tidak dilambangkan	tidak dilambangkan
ب	ba	b	Be
ت	ta	t	Te
ث	s\ a	s\	es (dengan titik di atas)
ج	Jim	j	Je
ح	h} a	h}	ha (dengan titik di bawah)
خ	kha	kh	ka dan ha
د	dal	d	De
ذ	z\ al	z\	zet (dengan titik di atas)
ر	ra	r	Er
ز	zai	z	Zet
س	sin	s	Es
ش	syin	sy	es dan ye
ص	s} ad	s}	es (dengan titik di bawah)
ض	d} ad	d}	de (dengan titik di bawah)
ط	t} a	t}	te (dengan titik di bawah)
ظ	z} a	z}	zet (dengan titik di bawah)
ع	'ain	'	apostrof terbalik
غ	gain	g	Ge
ف	fa	f	Ef
ق	qaf	q	Qi
ك	kaf	k	Ka
ل	Lam	l	El
م	Mim	m	Em
ن	Nun	n	En
و	Wau	w	We
هـ	Ha	h	Ha
ء	Hamzah	'	`Apostrof
ي	Ya	yang	Ye

Hamzah (ء) yang terletak di awal kata mengikuti vokalnya tanpa diberi tanda apa pun. Jika ia terletak di tengah atau di akhir, maka ditulis dengan tanda (').

B. Vokal

Vokal bahasa Arab, seperti vokal bahasa Indonesia, terdiri atas vokal tunggal atau monoftong dan vokal rangkap atau diftong.

Vokal tunggal bahasa Arab yang lambangnya berupa tanda atau harakat, transliterasinya sebagai berikut:

T	N	Huruf Lain	Nama
أَ	<i>Fathah</i>	a	A
إِ	<i>Kasrah</i>	i	I
أُ	<i>ḍammah</i>	u	Untuk

Vokal rangkap bahasa Arab yang lambangnya berupa gabungan antara harakat dan huruf, transliterasinya berupa gabungan huruf, yaitu:

Tanda	Nama	Huruf Latin	Nama
أَيَّ	<i>fathah dan yā'</i>	ai	a dan i
أَوَّ	<i>fathah dan wau</i>	au	a dan u

Contoh:

كَيْفَ : *kaifa*

حَوْلَ : *ḥaula*

C. Maddah

Maddah atau vokal panjang yang lambangnya berupa harakat dan huruf, transliterasinya berupa huruf dan tanda, yaitu:

Harakat dan Huruf	Nama	Huruf dan Tanda	Nama
اَ ... اِ ...	<i>fathah</i> dan <i>alif</i> atau <i>yā'</i>	ā	a dan garis di atas
اِ	<i>kasrah</i> dan <i>yā'</i>	ī	i dan garis di atas
اُ	<i>ḍammah</i> dan <i>wau</i>	ū	u dan garis di atas

Contoh:

مَاتَ : *māta*

رَمَى : *ramā*

قِيلَ : *qīla*

يَمُوتُ : *yamūtu*

D. *Tā' marbūṭah* UNIVERSITAS ISLAM NEGERI

Transliterasi untuk *tā' marbūṭah* ada dua, yaitu: *tā' marbūṭah* yang hidup atau mendapat harakat *fathah*, *kasrah*, dan *ḍammah*, transliterasinya adalah [t]. Sedangkan *tā' marbūṭah* yang mati atau mendapat harakat sukun, transliterasinya adalah [h].

Kalau pada kata yang berakhir dengan *tā' marbūṭah* diikuti oleh kata yang menggunakan kata sandang *al-* serta bacaan kedua kata itu terpisah, maka *tā' marbūṭah* itu ditransliterasikan dengan ha (h).

Contoh:

رَوْضَةُ الْأَطْفَالِ	: <i>rauḍah al-aṭfāl</i>
الْمَدِينَةُ الْفَاضِلَةُ	: <i>al-madīnah al-fāḍilah</i>
الْحِكْمَةُ	: <i>al-ḥikmah</i>

E. *Syaddah (Tasydīd)*

Syaddah atau *tasydīd* yang dalam sistem tulisan Arab dilambangkan dengan sebuah tanda *tasydīd* (–), dalam transliterasi ini dilambangkan dengan perulangan huruf (konsonan ganda) yang diberi tanda *syaddah*.

Contoh:

رَبَّنَا : *rabbana*

نَجِينَا : *najjaina*

الْحَقُّ : *al-haqq*

نُعْمٌ : *nu‘ima*

عَدُوٌّ : *‘aduwwun*

Jika huruf ع ber-*tasydid* di akhir sebuah kata dan didahului oleh huruf *kasrah* (ـِ), maka ia ditransliterasi seperti huruf *maddah* menjadi ī.

Contoh:

عَلِيٌّ : ‘Alī (bukan ‘Aliyy atau ‘Aly)

عَرَبِيٌّ : ‘Arabī (bukan ‘Arabiyy atau ‘Araby)

F. Kata Sandang

Kata sandang dalam sistem tulisan Arab dilambangkan dengan huruf ال (*alif lam ma'arifah*). Dalam pedoman transliterasi ini, kata sandang ditransliterasi seperti biasa, al-, baik ketika ia diikuti oleh huruf *syamsiyah* maupun huruf *qamariyah*. Kata sandang tidak mengikuti bunyi huruf langsung yang mengikutinya. Kata sandang ditulis terpisah dari kata yang mengikutinya dan dihubungkan dengan garis mendatar (-).

Contoh:

الشَّمْسُ : *al-syamsu* (bukan *asy-syamsu*)

الزَّلْزَلَةُ : *al-zalزالah* (*az-zalزالah*)

الفَلْسَفَةُ : *al-falsafah*

الْبِلَادُ : *al-bilādu*

G. Hamzah

Aturan transliterasi huruf hamzah menjadi apostrof (') hanya berlaku bagi hamzah yang terletak di tengah dan akhir kata. Namun, bila hamzah terletak di awal kata, ia tidak dilambangkan, karena dalam tulisan Arab ia berupa alif.

Contoh:

تَأْمُرُونَ : *ta'murūna*

النَّوْعُ : *al-nau'*

شَيْءٌ : syai'un

أَمْرٌ : umirtu

H. *Penulisan Kata Arab yang Lazim Digunakan dalam Bahasa Indonesia*

Kata, istilah atau kalimat Arab yang ditransliterasi adalah kata, istilah atau kalimat yang belum dibakukan dalam bahasa Indonesia. Kata, istilah atau kalimat yang sudah lazim dan menjadi bagian dari perbendaharaan bahasa Indonesia, atau sering ditulis dalam tulisan bahasa Indonesia, atau lazim digunakan dalam dunia akademik tertentu, tidak lagi ditulis menurut cara transliterasi di atas. Misalnya, kata al-Qur'an (dari *al-Qur'ān*), alhamdulillah, dan munaqasyah. Namun, bila kata-kata tersebut menjadi bagian dari satu rangkaian teks Arab, maka harus ditransliterasi secara utuh. Contoh:

Fī Zilāl al-Qur'ān

Al-Sunnah qabl al-tadwīn

I. *Lafz al-Jalālah* (الله)

Kata “Allah” yang didahului partikel seperti huruf *jarr* dan huruf lainnya atau berkedudukan sebagai *muḍāf ilaih* (frasa nominal), ditransliterasi tanpa huruf hamzah.

Contoh:

بِاللّٰهِ *billāh* دِينُ اللّٰهِ *dīnullāh*

Adapun *tā' marbūṭah* di akhir kata yang disandarkan kepada *lafz al-jalālah*, ditransliterasi dengan huruf [*t*].

Contoh:

هُم فِي رَحْمَةِ اللَّهِ *hum fi rahmatillāh*

J. Huruf Kapital

Walau sistem tulisan Arab tidak mengenal huruf kapital (*All Caps*), dalam transliterasinya huruf-huruf tersebut dikenai ketentuan tentang penggunaan huruf kapital berdasarkan pedoman ejaan Bahasa Indonesia yang berlaku (EYD). Huruf kapital, misalnya, digunakan untuk menuliskan huruf awal nama diri (orang, tempat, bulan) dan huruf pertama pada permulaan kalimat. Bila nama diri didahului oleh kata sandang (al-), maka yang ditulis dengan huruf kapital tetap huruf awal nama diri tersebut, bukan huruf awal kata sandangnya. Jika terletak pada awal kalimat, maka huruf A dari kata sandang tersebut menggunakan huruf kapital (Al-). Ketentuan yang sama juga berlaku untuk huruf awal dari judul referensi yang didahului oleh kata sandang al-, baik ketika ia ditulis dalam teks maupun dalam catatan rujukan. Contoh:

Wa mā Muḥammadun illā rasūl

Inna awwala baitin wuḍi‘a linnāsi lallaḏī bi Bakkata mubārakan

Syahru Ramaḏān al-laḏī unzila fih al-Qur‘ān

Naṣīr al-Dīn al-Ṭūsī

Abū Naṣr al-Farābī

Al-Gazālī

Al-Munqiz min al-Dalāl

Jika nama resmi seseorang menggunakan kata Ibnu (anak dari) dan Abū (bapak dari) sebagai nama kedua terakhirnya, kedua nama terakhir itu harus disebutkan sebagai nama akhir dalam daftar pustaka atau daftar referensi. Contoh:

Abū al-Wafīd Muḥammad ibn Rusyd, ditulis menjadi: Ibnu Rusyd, Abū al-Wafīd Muḥammad (bukan: Rusyd, Abū al-Wafīd Muḥammad Ibnu)
Naṣr Ḥāmid Abū Zaīd, ditulis menjadi: Abū Zaīd, Naṣr Ḥāmid (bukan: Zaīd, Naṣr Ḥāmid Abū)

K. Daftar Singkatan

Beberapa singkatan yang dibakukan adalah:

- swt. = *subḥānahū wa ta‘ālā*
saw. = *ṣallallāhu ‘alaihi wa sallam*
a.s. = *‘alaihi al-salām*
H = Hijrah
M = Maschi
SM = Sebelum Maschi
l. = Lahir tahun (untuk orang yang masih hidup saja)
w. = Wafat tahun
QS .../...: 4 = QS al-Baqarah/2: 4 atau QS Āli ‘Imrān/3: 4
HR = Hadis Riwayat

DAFTAR TABEL

Tabel 1.1 Indikator Variabel Oprasional.....	6
Tabel 3.1 Populasi peserta didik MTsN pinrang kelas VIII 2020/2021	30
Tabel 3.2 Sampel peserta didik MTsN Pinrang Kelas VIII.1 2020/2021	31
Tabel 3.3 Skala Penskoran Skala <i>Likert</i>	34
Tabel 3.4 Kisi-kisi Hubungan Sosial antar Peserta didik.....	35
Tabel 3.5 Hasil Uji Validitas Instrumen Angket Hubungan Sosial	36
Tabel 3.6 Hasil Uji Reliabilitas Instrumen Angket Hubungan Sosial	37
Tabel 3.7 Pedoman Konversi Untuk Hubungan Sosial Antar Peserta Didik.....	41
Tabel 3.8 Interval Tingkat Hasil Hubungan Sosial Antar Peserta Didik	42
Tabel 3.9 Persentase Hubungan Sosial Antar Peserta Didik	42
Tabel 3.10 Kategori Tingkat Hasil Belajar	43
Tabel 3.11 Kriteria Koefisien Korelasi	44
Tabel 4.1 Daftar Nama Guru dan Pegawai MTsN Pinrang	49
Tabel 4.2 Keadaan Peserta Didik MTsN Pinrang	52
Tabel 4.3 Sarana dan Prasarana MTsN Pinrang.....	53
Tabel 4.4 Distribusi Frekuensi dan Perhitungan Data Variabel X.....	56
Tabel 4.5 Distribusi Frekuensi dan Perhitungan Data Variabel X.....	56
Tabel 4.6 Kategori Tingkat Hubungan Sosial Antar Peserta Didik	58
Tabel 4.7 Distribusi Frekuensi dan Perhitungan Data Variabel Y	61
Tabel 4.8 Distribusi Frekuensi dan Perhitungan Data Variabel Y.....	62
Tabel 4.9 Kategori Tingkat Hasil Belajar Aqidah Akhlak kelas VIII. 1.....	64
Tabel 4.10 Uji Normalitas Teknik Kolmogorov Smirnov	65
Tabel 4.11 Uji Linearitas.....	66
Tabel 4.12 Tabel Penolong Untuk Mencari Nilai Konstanta a dan b	67
Tabel 4.13 Uji Signifikansi Koefisien Korelasi X dan Y.....	70
Tabel 4.14 Uji Signifikansi Regresi	71
Tabel 4.15 Model Persamaan Regresi.....	72

ABSTRAK

Nama : Kaswan P. Kadiri
NIM : 20100116111
Jurusan : Pendidikan Agama Islam
Judul : Pengaruh Hubungan Sosial Antar Peserta Didik Terhadap Hasil Belajar Mata Pelajaran Akidah Akhlak di MTsN Pinrang kelas VIII
Pembimbing 1 : Dra. Hj. Ummu Kalsum, M.Pd.I
Pembimbing 2 : Dr. Nuryamin, M.Ag.

Penelitian ini bertujuan untuk: 1) mendeskripsikan hubungan sosial antar peserta didik di MTsN Pinrang, 2) mendeskripsikan hasil belajar mata pelajaran akidah akhlak di MTsN Pinrang, 3) menganalisis pengaruh hubungan sosial antar peserta didik terhadap hasil belajar mata pelajaran akidah akhlak di MTsN Pinrang.

Penelitian ini adalah penelitian kuantitatif dengan metode *ex post facto*. Responden pada penelitian ini adalah peserta didik kelas VIII 1 di MTsN Pinrang. Pengumpulan data menggunakan instrumen angket yang dianalisis menggunakan statistik deskriptif dan inferensial dengan melakukan uji F.

Berdasarkan analisis statistik deskriptif, dapat disimpulkan bahwa: 1) hubungan sosial antar peserta didik di MTsN Pinrang berada pada kategori baik dengan persentase 71,42% , 2) hasil belajar mata pelajaran akidah akhlak di MTsN Pinrang nilai rata-rata yang diperoleh 83 yang menunjukkan hasil belajar mata pelajaran akidah akhlak berada pada kategori baik dengan persentase 71,42% , 3) hasil uji signifikansi koefisien diperoleh 0,430 dan $F_{hitung} = 5,904$. dengan demikian, korelasi X dan Y adalah signifikan. Sedangkan koefisien determinasi yaitu $R_{squer} = 0,185$, yang mengandung makna bahwa 18,5% ($0,185 \times 100\%$) hasil belajar mata pelajaran akidah akhlak dipengaruhi oleh hubungan sosial antar peserta didik. Jadi dapat disimpulkan bahwa hubungan sosial antar peserta didik berpengaruh signifikan terhadap hasil belajar mata pelajaran akidah akhlak.

Adapun implikasi dalam penelitian ini adalah peserta didik memiliki perilaku yang baik akan menghasilkan sifat yang baik. Tugas guru menuntun mereka pada jalan yang benar dan menunjukkan tanpa merasa dipaksa, dan juga merupakan tugas orangtua untuk mendukung mereka dan mengarahkan mereka dari pengaruh-pengaruh yang kurang baik diluar lingkungan keluarga. Para Guru diharapkan bisa meningkatkan mutu kinerjanya dan meningkatkan kompetensinya sesuai dengan kemampuan yang dimiliki. sehingga dalam pembelajaran akan berjalan lebih baik di masa mendatang.

BAB I

PENDAHULUAN

A. Latar Belakang

Pendidikan dipandang sebagai salah satu aspek yang berperan penting dalam membentuk generasi mendatang, dengan pendidikan diharapkan dapat menghasilkan manusia yang berkualitas dan bertanggung jawab serta mampu mengantisipasi perubahan dimasa yang akan datang. Pendidikan dalam makna yang luas senantiasa menstimulus, menyertai, membimbing perubahan dan perkembangan hidup serta kehidupan umat manusia. Karena strateginya peranan pendidikan, sehingga Islam berpesan kepada umatnya agar menyiapkan generasi penerus yang berkualitas dan bertanggung jawab melalui pendidikan. Pentingnya menyiapkan generasi yang berkualitas terlihat dalam QS al-Nisa/4: 9.

وَلِيَخْشَ الَّذِينَ لَوْ تَرَكُوا مِنْ خَلْفِهِمْ ذُرِّيَّةً ضِعْفًا خَافُوا عَلَيْهِمْ فَلْيَتَّقُوا اللَّهَ وَلْيَقُولُوا قَوْلًا سَدِيدًا

Terjemahnya:

Dan hendaklah takut kepada Allah, orang-orang yang seandainya meninggalkan dibelakang mereka anak-anak yang lemah, yang mereka khawatir terhadap (kesejahteraan) mereka. Oleh sebab itu hendaklah mereka bertakwa kepada Allah Swt dan hendaklah mereka mengucapkan perkataan yang benar.¹

Secara garis besar, misi utama Agama Islam adalah memberi petunjuk kepada umat manusia untuk kehidupan yang baik dan menghindari perbuatan buruk. Sering disebut bahwa misi utama diutusny Nabi Muhammad saw adalah

¹Departemen Agama RI, *al-Qur'an Terjemah dan Tajwid* (Bandung: Syima Creative Media, 2014), h. 206.

mewujudkan akhlak mulia (budi pekerti/kepribadian mulia) umat manusia sebagaimana dalam sabdanya

Telah menceritakan kepada kami Sa' id bin Mansur berkata; telah menceritakan kepada kami Abdul 'Aziz bin Muhammad dari Muhammad bin Ajlan dari al Qaqa bin Hakim dari Abu Salih dari Abu Hurairah berkata; Rasulullah saw bersabda: "Sesungguhnya aku diutus untuk menyempurnakan akhlaq yang baik.

Ajaran tersebut meliputi hubungan antara manusia dengan Tuhannya, antara sesama manusia dan antara manusia dengan makhluk lain atau lingkungan sekitarnya (meliputi binatang, tumbuh-tumbuhan, dan alam sekitarnya).²

Fokus utama pendidikan Islam sebagai mata pelajaran yaitu Pendidikan Agama Islam yang wajib diterapkan pada setiap jenjang pendidikan formal. Pendidikan Islam telah diterapkan di sekolah-sekolah sejak tahun 1946, yakni sejak dimulainya pelajaran agama di sekolah-sekolah umum. Pendidikan agama tersebut secara bertahap mengalami dinamika dan terakhir dicantumkan dengan tegas dalam Undang-Undang RI Nomor 20 Tahun 2003 tentang Sistem Pendidikan Nasional.³ Dengan demikian, pengetahuan tentang ajaran Islam yang bersumber dari al-Qur'an dan selanjutnya dijelaskan melalui Hadis Nabi Saw yang kemudian menjadi cabang ilmu-ilmu pengetahuan Islam tersendiri.⁴

Pasal 12 (a) Undang-Undang tersebut menyatakan bahwa pendidikan agama adalah hak peserta didik. Setiap peserta didik dalam satuan pendidikan berhak mendapat pendidikan agama sesuai dengan agama yang dianutnya dan diajarkan oleh pendidik seagama.⁵

²A. Qodri A. Azizy, *Pendidikan (Agama) untuk Membangun Etika Sosia*, (Semarang: Aneka Ilmu, 2003), h. 62.

³Haidar Putra Daulay, *Dinamika Pendidikan Islam di Asia Tenggara* (Cet. I; Jakarta: Rineka Cipta, 2009), h. 19.

⁴A. Qodri A. Azizy, *Pendidikan (Agama) untuk Membangun Etika Sosial*, h. 2.

⁵Haidar Putra Daulay, *Dinamika Pendidikan Islam di Asia Tenggara.*, h. 19.

Pendidikan Agama Islam juga merupakan segala ilmu pengetahuan yang mencakup pengetahuan Islamiyah yang dinaungi oleh pendidikan di sekolah. Pendidikan nasional adalah pendidikan yang berdasarkan Pancasila dan UUD RI 1945 serta perubahan yang bersumber pada ajaran agama, keanekaragaman budaya Indonesia, serta tanggap terhadap perubahan zaman, pasal 3 UU Republik Indonesia Nomor 20 Tahun 2003, menegaskan bahwa:

Pendidikan nasional berfungsi mengembangkan kemampuan dan membentuk watak serta peradaban bangsa yang bermartabat dalam rangka mencerdaskan kehidupan bangsa, bertujuan untuk berkembangnya potensi peserta didik agar menjadi manusia yang beriman dan bertakwa kepada Tuhan Yang Maha Esa, (Akhlak) mulia, sehat, berilmu, cakap, kreatif, mandiri, dan menjadi warga negara yang demokratis serta bertanggung jawab.⁶

Hakikat pembelajaran Aqidah Akhlak adalah proses perubahan tingkah laku dengan memetik i'tibar atau contoh moral sebagai teladan bagi peristiwa dan tokoh berprestasi pada masa lampau di dunia Islam untuk dijadikan panutan dimasa sekarang dan dimasa yang akan datang.

Menurut hemat penulis, bahwa Aqidah Akhlak sebagai salah satu rumpun pelajaran agama yang berkaitan langsung dengan tingkah laku peserta didik. Hubungan akidah dan akhlak sangat erat. Kemuliaan yang dasarnya agar peserta didik mempraktekkan akhlak yang merupakan gambaran dari akidah itu dalam diri seseorang.

Mata Pelajaran Akidah Akhlak bertujuan untuk menumbuhkan dan meningkatkan keimanan dan prestasi peserta didik, tujuannya untuk diwujudkan dalam akhlak mereka yang terpuji, melalui pemberian penanaman pengetahuan, penghayatan dan pengalaman para peserta didik tentang aqidah dan akhlak Islam,

⁶Republik Indonesia, Undang-Undang Nomor 20 Tahun 2003 tentang *Sistem Pendidikan Nasional*, Bab II, Pasal 3.

dengan begitu menjadi manusia muslim yang terus berkembang dan meningkatkan kualitas keimanan dan ketaqwaannya kepada Allah Swt.

Akhlik memiliki fungsi yang sangat penting bagi peserta didik, dan pentingnya akhlak tidak saja dirasakan oleh peserta didik tetapi juga dirasakan oleh semua manusia. Oleh karena itu, dalam salah satu syairnya Ahmad Syauqi menyatakan: “Bahwa suatu bangsa akan bisa bertahan selama mereka masih memiliki akhlak, bila akhlak telah lenyap mereka akan lenyap pula”.⁷

Berdasarkan observasi di MTsN Pinrang, penulis mendapat informasi bahwa nilai harian dan nilai evaluasi pada mata pelajaran Akidah Akhlak yang diperoleh peserta didik sudah cukup baik, akan tetapi, hubungan sosial dilingkungan sekolah dalam keseharian peserta didik masih terlihat sikap atau perilaku yang mencerminkan akhlak yang kurang baik. Kesadaran untuk mengamalkan perilaku baik dalam lingkungan sekolah masih kurang meski tidak semua peserta didik memiliki hubungan yang kurang baik akan tetapi ada sebagian besar yang memiliki interaksi yang baik terhadap sesamanya seperti sering menolong teman yang kesusahan. Berdasarkan hal tersebut maka penulis termotivasi untuk melakukan penelitian dengan judul “Pengaruh hubungan sosial antar peserta didik terhadap hasil belajar mata pelajaran Akidah Akhlak di MTsN Pinrang.

B. Rumusan Masalah

Berangkat dari latar belakang di atas, maka masalah pokok dalam penelitian ini adalah bagaimana pengaruh hubungan sosial antar peserta didik terhadap hasil belajar mata pelajaran Akidah Akhlak di MTsN Pinrang kelas VIII.1 dengan sub-masalah sebagai berikut:

⁷Nasruddin Rasahm, *Dienul Islam* (Bandung: PT. al-Ma’rif, 1986), h. 38.

1. Bagaimana hubungan sosial antar peserta didik di MTsN Pinrang kelas VIII.1?
2. Bagaimana hasil belajar mata pelajaran Akidah Akhlak di MTsN Pinrang kelas VIII.1?
3. Adakah pengaruh hubungan sosial antar peserta didik terhadap hasil belajar mata pelajaran Akidah Akhlak di MTsN Pinrang kelas VIII.1?

C. Hipotesis

Hipotesis merupakan jawaban sementara terhadap rumusan masalah penelitian, yang mana rumusan masalah penelitian telah dinyatakan dalam bentuk kalimat pernyataan. Dikatakan sementara karena jawaban yang diberikan baru didasarkan pada teori yang relevan, belum didasarkan pada fakta-fakta empiris yang diperoleh melalui pengumpulan data. Jadi hipotesis juga dapat dinyatakan sebagai jawaban teoritis terhadap rumusan masalah penelitian, belum jawaban yang empirik dengan data.⁸

Hipotesis statistik digunakan jika penelitian menggunakan sampel. Jika penelitian tidak menggunakan sampel, maka tidak ada hipotesis statistik.⁹ Oleh karenanya, hipotesis dalam penelitian ini dirumuskan sebagai berikut:

H_0 = Tidak terdapat pengaruh hubungan sosial antar peserta didik terhadap hasil belajar mata pelajaran Akidah Akhlak di MTsN pinrang kelas VIII.

H_1 = Terdapat pengaruh hubungan sosial antar peserta didik terhadap hasil belajar mata pelajaran Akidah Akhlak di MTsN pinrang kelas VIII.

⁸Sugiyono, *Metode Penelitian Pendidikan Pendekatan Kuantitatif, Kualitatif, dan R&D* (Cet. XIV; Bandung: Alfabeta, 2012), h. 96.

⁹Sugiyono, *Metode Penelitian Pendidikan Pendekatan Kuantitatif, Kualitatif, dan R&D*, h. 97.

Jika hipotesis nihil (H_1) diterima dan hipotesis kerja (H_0) ditolak, maka diinterpretasikan bahwa tidak terdapat pengaruh antara variabel X dengan variabel Y. Sebaliknya Jika hipotesis nihil (H_1) ditolak dan hipotesis kerja (H_0) diterima, maka diinterpretasikan bahwa terdapat pengaruh antara variabel X dengan variabel Y Adapun Hipotesis Statistiknya adalah sebagai berikut:

$$H_0 : P = 0$$

$$H_1 : P \neq 0$$

D. Definisi Operasional Variabel

Menghindari penafsiran yang keliru dari pembaca dalam memahami maksud yang terkandung dalam skripsi yang berjudul “pengaruh hubungan sosial antar peserta didik terhadap hasil belajar mata pelajaran Akidah Akhlak di MTsN pinrang kelas VIII” maka penulis akan memberikan penjelasan batasan pengertian yang dimaksud sebagai berikut:

Tabel 1.1
Indikator Variabel Operasional

No	Variabel	Indikator
1.	Hubungan Sosial	Proses hubungan sosial: - Hubungan sosial asosiatif - Hubungan sosial disosiaif
2.	Hasil Belajar Aqidah Akhlak	Hasil belajar Aqidah Akhlak yang dimaksud penulis adalah skor atau nilai akhir semester genap yang diperoleh peserta didik setelah mengikuti proses pembelajaran Akidah Akhlak yang dituangkan dalam nilai rapor. Kelas yang dimaksud penulis disini adalah kelas VIII 1.

E. Kajian Pustaka

Kajian pustaka merupakan hasil-hasil penelitian terdahulu dengan penelitian yang berhubungan dengan penelitian ini. Adapun hasil-hasil penelitian terdahulu yang relevan antara lain adalah sebagai berikut:

1. Zainuddin, menyatakan bahwa terdapat Hubungan pembelajaran Aqidah Akhlak dengan perilaku peserta didik terhadap guru.¹⁰ Zainuddin, dalam penelitiannya yang menjadi objeknya adalah peserta didik Madrasah Aliyah, sedangkan pada penelitian ini adalah peserta didik Madrasah Tsanawiyah yang berfokus pada hubungan sosial antar peserta didik terhadap hasil belajar mata pelajaran Akidah Akhlak.
2. Maisaroh dalam hasil penelitiannya mengatakan bahwa terdapat hubungan yang positif signifikan antara hasil belajar Aqidah Akhlak dengan perilaku peserta didik kelas VIII di MTsN Sumber Agung, Jetis, Bantul dengan kualitas yang sedang atau cukup karena hanya 0,647. Jadi semakin tinggi hasil belajar Aqidah Akhlak maka akan semakin tinggi perilaku peserta didik.¹¹ Maisaroh dalam penelitiannya yang menjadi objeknya adalah peserta didik Madrasah Tsanawiyah, berbeda dengan penelitian ini, yang berfokus pada hubungan sosial antar peserta didik terhadap hasil belajar mata pelajaran Akidah Akhlak.
3. Penelitian yang dilakukan oleh Adi Murtono dengan judul skripsi pengaruh hubungan sosial antar siswa dengan hasil belajar mata pelajaran IPS kelas IV

¹⁰Zainuddin, “*Hubungan Pembelajaran Aqidah Akhlak dengan Perilaku Siswa Terhadap Guru di MA, Syekh Yusuf Sungguminasa.*” Skripsi (Makassar: Jurusan Pendidikan Agama Islam Fak. Tarbiyah dan Keguruan UIN Alauddin Makasssar, 2012), h. 80.

¹¹Maisaroh, “*Hubungan Antara Hasil Belajar Akidah Akhlak Dengan Perilaku Siswa Kelas VIII di MTsN Sumberagung, Jetis, Bantul.*” Skripsi (Yogyakarta: Jurusan Pendidikan Agama Islam Fakultas Tarbiyah dan Keguruan UIN Sunan Kalijaga, 2013). <http://digilib.uin-suka.ac.id/7602/>. Diakses 28 September 2020.

SD Negeri Gajahan Karanganyar, yang menjadi persamaan dengan penelitian ini yaitu terdapat pada variabel pertama tentang hubungan sosial sebagai objek penelitian. Sedangkan yang menjadi perbedaan dengan yang diteliti, terdapat pada tingkatan sekolahnya yang dimana Adi Murtono mengambil tingkatan SD sedangkan yang diteliti mengambil tingkatan MTs.¹²

4. Penelitian yang dilakukan oleh Zahraini dengan judul pengaruh hubungan sosial antar siswa terhadap hasil belajar mata pelajaran PAI di SMA Negeri 1 Kampar Kecamatan Kampar Kabupaten Kampar. Yang menjadi persamaan dengan penelitian ini yaitu terdapat pada variabel pertama tentang hubungan sosial dan variabel ke dua tentang hasil belajar sebagai objek penelitian. Sedangkan yang menjadi perbedaan dengan yang diteliti, terdapat pada tingkatan sekolahnya. Perbedaan yang lain yaitu penelitian Zahraini dilakukan pada sekolah umum yaitu SMA sedangkan yang diteliti adalah sekolah agama yaitu MTs.¹³
5. Penelitian yang dilakukan oleh Khansa Nur Haida Muhsin dengan judul Hubungan Interaksi Sosial Siswa dengan Hasil Belajar Kimia Di Pondok Pesantren Ibnu Qoyym Yogyakarta. Yang menjadi persamaan dengan penelitian ini yaitu variabel pertama tentang hubungan sosial dan variabel ke dua yaitu hasil belajar. Sedangkan yang menjadi perbedaan dengan yang diteliti, terdapat pada mata pelajarannya dimana penelitian oleh Khansa Nur

¹²Adi Murtono, *Pengaruh Hubungan Sosial Antar Siswa Dengan Hasil Belajar Mata Pelajaran IPS Kelas IV SD Negeri Gajahan Karanganyar*, Skripsi (Surakarta: Universitas Muhammadiyah Surakarta, 2014), h. 1. (Diakses <http://epsrints.ump.ac.id> 3 desember 2020).

¹³Zahraini, *pengaruh hubungan sosial antar siswa terhadap hasil belajar mata pelajaran PAI di SMA Negeri 1 Kampar Kecamatan Kampar Kabupaten Kampar*, Skripsi (Riau: Fakultas Tarbiyah Dan Keguruan Universitas Islam Negerisultan Syarif Kasim Riau, 2013), h. 1. (Diakses <http://respository.uin-suska.ac.id> 3 desember 2020).

Haida Muhsin mengambil mata pelajaran kimia sedangkan yang ingin diteliti adalah mata pelajaran Akidah Akhlak.¹⁴

Berdasarkan pernyataan di atas dapat disimpulkan bahwa terdapat perbedaan yang signifikan antara penelitian terhadulu dengan penelitian yang dilelitih mengenai hubungan sosial peserta didik terhadap hasil belajar mata pelajaran Akidah Akhlak, sehingga peneliti merasa tertarik ingin mengadakan penelitian tersebut di MTsN Pinrang kelas VIII, peneliti ingin membuktikan apakah teori yang dikatakan penelitian sebelumnya di sekolah tersebut juga terjadi pada MTsN Pinrang atau akan menimbulkan teori baru bahwa hubungan sosial antar peserta didik di MTsN Pinrang kelas VIII tidak terdapat pengaruh terhadap hasil belajar mata pelajaran Akidah Akhlak.

F. Tujuan dan Kegunaan Penelitian

Setiap kegiatan penelitian, tentunya mempunyai arah dan tujuan yang hendak dicapai. Adapun tujuan dan kegunaan yang hendak dicapai peneliti yakni sebagai berikut:

1. Tujuan Penelitian
 - a. Mengetahui hubungan sosial antar perserta didik di MTsN Pinrang kelas VIII.
 - b. Mengetahui hasil belajar terhadap mata pelajaran Aqidah Akhlak di MTsN Pinrang kelas VIII.
 - c. Mengetahui adakah pengaruh hubungan sosial anar peserta didik terhadap hasil belajar mata pelajaran Akidah Akhlak diMTsN Pinrang kelas VIII.

¹⁴Khansa Nur Haida Muhsin, *Hubungan Interaksi Sosial Siswadengan Hasil Belajar Kimia Di Pondok Pesantren Ibnul Qoyym Yogyakarta*, skripsi (Jakarta: fakultas ilmu tarbiyah dan keguruan universitas islam negeri syarif hidayahtullah Jakarta, 2018), h. 1-2(diakses <http://repository.uinjkt.ac.id> 3 desember 2020).

2. Kegunaan Penelitian

a. Kegunaan Ilmiah

Sebagai suatu karya ilmiah, penelitian ini diharapkan dapat memberikan kontribusi pemikiran yang signifikan di kalangan para pemikir dan intelektual sehingga semakin menambah khasanah ilmu pengetahuan, di samping itu tulisan ini diharapkan dapat menjadi bahan rujukan untuk para peneliti dalam studi penelitian selanjutnya.

b. Kegunaan praktis

- 1) Bagi pendidik, dapat memberikan sumbangan berupa informasi mengenai hubungan sosial antar peserta didik terhadap hasil belajar mata pelajaran Akidah Akhlak.
- 2) Bagi penulis, untuk mendapat gambaran yang lebih jelas mengenai hubungan sosial antar peserta didik terhadap hasil belajar mata pelajaran Akidah Akhlak dan sekaligus sebagai pengaplikasian dalam kehidupan sehari-hari.

BAB II

KAJIAN TEORI

A. Hubungan Sosial

1. Hubungan Sosial Antar Peserta Didik

a. Pengertian Hubungan Sosial Antar Peserta Didik

Dalam kehidupan sehari-hari manusia tidak bisa lepas untuk berhubungan dengan yang lain. Ia selalu menyesuaikan diri dengan lingkungannya, sehingga kepribadian individu, kecakapan-kecakapannya, ciri-ciri kegiatannya baru menjadi kepribadian yang sebenar-benarnya apabila keseluruhan sistem kepribadian tersebut berhubungan dengan lingkungannya.

Menurut Anna Alisyahbana dalam buku Muhammad Ali bahwa yang dimaksud dengan hubungan sosial adalah cara-cara individu bereaksi terhadap orang-orang disekitarnya dan bagaimana pengaruh hubungan itu terhadap dirinya.¹ Dari pengertian tersebut telah jelas bahwa hubungan antar peserta didik itu terjadi ketika peserta didik melakukan interaksi serta bersosialisasi dengan teman sebayanya atau teman sekelasnya.

Menurut Oemar Hamalik dalam buku Sudirman, bahwa kelas itu adalah suatu kelompok orang yang melakukan kegiatan belajar bersama yang mendapat pengajaran dari seorang guru.² Sebagai suatu kelompok sosial, kelas pada hakikatnya adalah suatu unit sosial yang bersama-sama memiliki tujuan dan terbentuk secara

¹Mohammad Ali, *Psikologi Remaja Perkembangan Peserta Didik* (Jakarta: PT Bumi Aksara, 2009), h. 29.

²Sudirman, *Ilmu Pendidikan* (Bandung: PT Remaja Rosdakarya, 1991), h. 311.

formal yang berada di bawah satu pimpinan, yaitu guru.

Secara umum hubungan sosial antar peserta didik ini merupakan suatu kegiatan yang menghubungkan kepentingan antar individu, individu dengan kelompok atau antar kelompok yang secara langsung ataupun tidak langsung dapat menciptakan rasa saling pengertian dan kerja sama yang cukup tinggi, keakraban, keramahan, serta menjunjung tinggi persatuan dan kesatuan bangsa.

Hubungan sosial antar peserta didik ini berbeda dengan hubungan yang dilakukan di lingkungan keluarga. Jika pergaulan di rumah lebih banyak diliputi oleh kasih sayang, saling mengerti dan saling membantu. Sedangkan di sekolah mereka harus menghormati hak-hak dan kepentingan masing-masing.

Diantara kedudukan peserta didik atau hubungan antar peserta didik dalam pembentukan kelompok di atas faktor yang paling penting adalah usia atau tingkat kelas. Jadi kelompok sebaya adalah kelompok yang terdiri atas sejumlah individu yang sama.

Kelompok sebaya itu terbentuk secara kebetulan. Dalam perkembangan selanjutnya, masuknya seorang anak ke dalam suatu kelompok sebaya itu, berdasarkan pilihannya sendiri yaitu dapat berupa teman-teman sekelasnya, dan kelompok sepermainannya.³ Menurut Howes dan Tonyan dalam buku John W Santrock bahwa hubungan yang baik dengan teman sebaya merupakan peran yang mungkin penting agar perkembangan anak menjadi normal.⁴ Adapun tujuan pergaulan atau hubungan itu adalah agar permasalahan yang dihadapi seseorang dapat dipecahkan atau dipikul bersama.

³Abu Ahmadi, *Sosiologi Pendidikan* (Jakarta: PT Rineka Cipta, 2004), h. 192.

⁴John W. Santrock, *Psikologi Pendidikan*, h. 112.

b. Pengertian Hubungan Sosial Antar Peserta Didik

Dalam Pergaulan seusianya, kebutuhan peserta didik telah cukup kompleks, cakrawala hubungan sosial dan pergaulan peserta didik telah cukup luas. Kadang-kadang banyak peserta didik yang amat percaya pada kelompok mereka dalam menemukan jati dirinya. Kehidupan sosial pada jenjang remaja ditandai dengan menonjolnya fungsi intelektual dan emosional. Seorang siswa dapat mengalami sikap hubungan sosial yang bersifat tertutup sehubungan dengan masalah yang dialaminya.⁵

Pergaulan remaja banyak diwujudkan dalam bentuk kelompok, baik kelompok kecil maupun kelompok besar. Dalam menetapkan pilihan kelompok didasari oleh berbagai pertimbangan, seperti moral, sosial ekonomi, minat dan kesamaan bakat, dan kemampuan. Baik di dalam kelompok kecil maupun kelompok besar, masalah yang umum dihadapi oleh remaja dan yang paling rumit adalah faktor penyesuaian diri.

Dalam kelompok besar akan terjadi persaingan yang berat, masing-masing individu tampil menonjol, memperlihatkan kemampuannya. Oleh karena itu, sering terjadi perpecahan dalam kelompok tersebut yang disebabkan oleh menonjolnya kepentingan pribadi setiap orang. Tetapi sebaliknya di dalam kelompok itu terbentuk suatu persatuan yang kokoh, yang diikat oleh norma kelompok yang telah disepakati. Nilai positif dalam kehidupan kelompok adalah tiap anggota kelompok belajar berorganisasi, memilih pemimpin, dan memahami aturan kelompok. Kelly dan Hansen dalam buku Desmita menyebutkan fungsi positif dari hubungan antar peserta didik atau dengan teman sebaya itu ada 6 yaitu :

⁵Sunarto dan Ny. B. Agung Hartono, *Perkembangan Peserta Didik* (Jakarta: Kerjasama Rineka Cipta Dengan Departemen Pendidikan dan Kebudayaan.2008), h.45.

- 1) Mengontrol impuls-impuls agresif. Melalui hubungan yang dilakukan oleh siswa, siswa belajar bagaimana memecahkan pertentangan-pertentangan dengan cara yang lain selain dengan tindakan agresi langsung.
- 2) Memperoleh dorongan emosional dan sosial serta menjadi lebih independen. Teman-teman dan kelompok teman sebaya memberikan dorongan bagi remaja untuk mengambil peran dan tanggung jawab baru mereka.
- 3) Meningkatkan keterampilan-keterampilan sosial, mengembangkan kemampuan penalaran, dan belajar untuk mengekspresikan perasaan-perasaan dengan cara yang lebih matang.
- 4) Mengembangkan sikap terhadap seksualitas dan tingkah laku peran jenis kelamin.
- 5) Memperkuat penyesuaian moral dan nilai-nilai. Siswa mengevaluasi nilai-nilai yang dimiliki oleh teman sebayanya.
- 6) Meningkatkan harga diri dengan menjadi orang yang disukai oleh sejumlah besar teman-teman sebayanya membuat remaja merasa enak atau senang tentang dirinya.⁶

Sejumlah ahli teori lain menekankan adanya pengaruh negatif dari teman sebaya terhadap perkembangan anak-anak dan remaja. Bagi sebagian remaja yang ditolak atau diabaikan oleh teman sebaya, menyebabkan munculnya perasaan kesepian atau permusuhan. Menurut Santrock dalam buku Desmita menjelaskan bahwa budaya teman sebaya remaja merupakan suatu bentuk kejahatan yang merusak nilai-nilai dan kontrol orangtua. Lebih dari itu, teman sebaya memperkenalkan remaja pada alkohol, obat-obatan (narkoba), kenakalan, dan berbagai bentuk perilaku yang

⁶Desmita, *Psikologi Perkembangan Peserta Didik* (Bandung: PT Remaja Rosdakarya, 2011), h.230

dipandang orang dewasa sebagai maladaptif.⁷

c. Proses Hubungan Sosial

- 1) Hubungan sosial asosiatif adalah proses interaksi yang cenderung menjalin kesatuan dan meningkatkan solidaritas anggota kelompok.

Adapun bentuk-bentuk hubungan asosiatif adalah sebagai berikut:

a) Kooperasi

Kooperasi ini perwujudan minat dan perhatian orang untuk bekerja bersama-sama dalam suatu kesepakatan.

b) Akomodasi

Akomodasi dapat diartikan sebagai suatu proses ke arah tercapainya kesepakatan sementara yang dapat diterima oleh kedua belah pihak yang tengah bersengketa.

c) Asimilasi

Asimilasi adalah proses sosial yang timbul apabila ada kelompok masyarakat dengan latar belakang kebudayaan yang berbeda, saling bergaul secara interaktif dalam jangka waktu lama.

d) Amalgamasi

Amalgamasi adalah proses sosial yang melebur dua kelompok budaya menjadi satu.⁸

⁷Desmita, *Psikologi Perkembangan Peserta Didik*, h. 232.

⁸Dwi Narwoko, *Sosiologi Teks Pengantar dan Terapan* (Jakarta: Kencana, 2007), h. 57-64.

2) Hubungan Disosiatif merupakan sebuah proses yang cenderung membawa anggota masyarakat ke arah perpecahan dan merenggangkan solidaritas di antara anggota-anggotanya.

Adapun bentuk-bentuk hubungan disosiatif yaitu:

a) Kompetisi/ Persaingan

Persaingan adalah proses sosial yang mengandung perjuangan untuk memperebutkan tujuan-tujuan tertentu yang sifatnya terbatas.

b) Kontradiksi

Kontradiksi artinya pertentangan antara dua hal yang sangat berlawanan.⁹ Pertentangan atau perselisihan adalah suatu proses sosial yang berlangsung dengan melibatkan orang-orang atau kelompok yang saling menantang dengan ancaman kekerasan.¹⁰

2. Faktor-Faktor Yang Mempengaruhi Hubungan Sosial

Proses sosialisasi individu terjadi di tiga lingkungan utama, yaitu lingkungan keluarga, lingkungan sekolah dan lingkungan masyarakat. Untuk lebih khusus dalam pembahasan ini akan dibahas adalah faktor yang mempengaruhi hubungan sosial antar peserta didik di lingkungan sekolah. Dimana lingkungan sekolah, peserta didik belajar membina hubungan dengan teman-teman sekolahnya yang datang dari berbagai kalangan keluarga dengan status dan warna sosial berbeda.

Perkembangan sosial individu sangat bergantung pada kemampuan individu untuk menyesuaikan diri dengan lingkungannya serta keterampilan mengatasi masalah yang dihadapinya. Kehadiran peserta didik di sekolah merupakan perluasan

⁹KBBI Daring, *kontradiksi*, (diakses kbbi.kemdikbud.co.id).

¹⁰Dwi Narwoko, *Sosiolog Teks Pengantar dan Terapan*, h. 57-64.

lingkungan sosialnya dalam proses sosialisasinya sekaligus merupakan faktor lingkungan baru yang sangat menantang atau bahkan mencemaskan dirinya.

Selama tidak ada pertentangan, maka selama itu pula peserta didik itu tidak akan mengalami kesulitan dalam menyesuaikan dirinya. Namun jika salah satu kelompok lebih kuat dari lainnya, peserta didik akan menyesuaikan dirinya dengan kelompok di mana dirinya dapat diterima dengan baik dan tempat tahap proses penyesuaian diri yang harus dilalui oleh peserta didik selama membangun hubungan sosialnya, yaitu sebagai berikut:

- a. Peserta didik dituntut agar tidak merugikan orang lain serta menghargai dan menghormati hak orang lain.
- b. Peserta didik dituntut untuk mentaati peraturan-peraturan dan menyesuaikan diri dengan norma-norma kelompok.
- c. Peserta didik dituntut untuk lebih dewasa di dalam melakukan interaksi sosial berdasarkan asas saling memberi dan menerima
- d. Peserta didik dituntut untuk memahami orang lain atau temannya.

Keempat tahap proses penyesuaian diri berlangsung dari proses yang sederhana ke proses yang semakin kompleks dan semakin menuntut penguasaan sistem respon yang kompleks pula. Selama proses penyesuaian diri, sangat mungkin terjadi peserta didik menghadapi konflik yang dapat berakibat pada terhambatnya perkembangan sosial peserta didik itu sendiri. Karena sekolah merupakan salah satu lingkungan tempat remaja hidup dalam kesehariannya.

B. Hasil Belajar

1. Hasil Belajar Aqidah Akhlak

a. Pengertian Hasil Belajar

Hasil belajar adalah proses terjadinya suatu perubahan ditinjau dari tiga aspek yakni aspek kognitif (penguasaan intelektual), aspek afektif (berhubungan dengan sikap dan nilai), dan aspek psikomotorik (kemampuan/ keterampilan bertindak atau berperilaku). Ketiga aspek tersebut tidak berdiri sendiri tapi merupakan satu kesatuan yang tidak terpisahkan bahkan membentuk hubungan yang hirarki.¹¹

Hasil belajar dapat dijelaskan dengan memahami dua kata yang membentuknya yaitu “hasil” dan “belajar”. Pengertian hasil (*product*) menunjuk pada suatu perolehan akibat dilakukannya suatu aktivitas atau proses yang mengakibatkan berubahnya input secara fungsional. Hasil produksi adalah perolehan yang didapatkan karena adanya kegiatan mengubah bahan (*raw materials*) menjadi barang jadi (*finished goods*). Hal yang sama berlaku untuk memberikan batasan bagi istilah hasil panen, hasil penjualan, hasil pembangunan, termasuk hasil belajar. Dalam siklus input-proses-hasil, hasil dapat dengan jelas dibedakan dengan input akibat perubahan oleh proses. Begitu pula dalam kegiatan belajar mengajar, setelah mengalami belajar siswa berubah perilakunya dibanding sebelumnya.¹²

Selanjutnya Winkel mengatakan hasil belajar suatu bukti keberhasilan belajar atau kemampuan seseorang peserta didik dalam melakukan kegiatan belajarnya sesuai dengan bobot yang dicapainya.¹³

¹¹Nana Sudjana, *Dasar-Dasar Belajar Mengajar* (Cet. VII; Bandung: Sinar Baru, 2004), h. 49.

¹²Dr. Purwanto, *Evaluasi Hasil Belajar* (Cet. 1; Yogyakarta: Pustaka Pelajar, 2009), h. 44.

¹³Winkel, *Psikologi pengajaran* (Yogyakarta: Grasindo, 1999), h 162.

Dari pengertian diatas maka hasil belajar dapat diartikan sebagai kemampuan yang dimiliki oleh peserta didik setelah menerima pengalaman belajar. Hasil belajar sebagai objek penelitian dapat dikategorikan menjadi 3 aspek yaitu:

- 1) Kognitif
- 2) Afektif
- 3) Psikomotorik

Aspek kognitif berhubungan dengan hasil intelektual yang meliputi pengetahuan, ingatan, pemahaman, aplikasi analisis, sintesis dan evaluasi. Aspek afektif berkaitan dengan sikap yang meliputi penerimaan jawaban atau reaksi penelitian, dan aspek psikomotorik berkaitan dengan keterampilan.¹⁴

Selanjutnya hasil belajar adalah bila seseorang telah belajar akan terjadi perubahan tingkah laku pada orang tersebut, misalnya dari tidak tahu menjadi tahu, dan tidak mengerti menjadi mengerti.¹⁵

Berdasarkan teori Taksonomi Bloom hasil belajar dalam rangka studi dicapai melalui tiga kategori ranah antarlain kognitif, afektif, dan psikomotorik Perinciannya adalah sebagai berikut:

a) Aspek Kognitif

Berkenaan dengan hasil belajar intelektual yang terdiri dari 6 aspek yaitu:

- (1) Pengetahuan (*knowledge*), merupakan pengetahuan yang sifatnya faktual.
- (2) Pemahaman, merupakan kemampuan menangkap makna atau konsep secara operasional siswa mampu membedakan, menjelaskan, maramalkan, menafsirkan dan memberi contoh.

¹⁴Nana Sudjana, *Dasar-Dasar Belajar Mengajar*, h. 243.

¹⁵Oemar Malik, *Proses Belajar Mengajar* (Bandung: Bumi Aksara, 2006), h. 30.

- (3) Penerapan/aplikasi, merupakan kemampuan untuk menerapkan suatu kaidah atau metode bekerja pada suatu kasus atau problem yang konkret dan baru.
- (4) Analisis, merupakan kesanggupan memecahkan, menguraikan sesuatu integrasi (kesatuan yang utuh) menjadi unsur-unsur bagian yang mempunyai arti
- (5) Evaluasi adalah mengetahui sejauh mana siswa mampu menerapkan pengetahuan dan kemampuan yang telah dimiliki untuk menilai sesuatu kasus yang diajukan oleh penyusunan soal.¹⁶

a) Ranah Afektif

Berkenaan dengan sikap dan nilai. Ranah afektif meliputi ilmu jenjang kemampuan yaitu:

- (1) *Receiving* atau *attending* yaitu kepekaan dalam menerima rangsangan (stimulus) dari luar yang datang pada peserta didik baik dalam bentuk masalah situasi maupun gejala.
- (2) *Responding* (jawaban) yaitu reaksi yang di berikan seseorang terhadap stimulus yang datang dari luar.
- (3) *Valuing* (penilaian) yaitu berkenaan terhadap nilai dan kepercayaan terhadap gejala.
- (4) Organisasi yaitu pengembangan nilai terhadap suatu sistem organisasi termasuk menentukan hubungan atau nilai ke dalam suatu nilai lain dimilikinya.
- (5) Karakteristik nilai atau internalisasi nilai keterpaduan dari semua sistem nilai yang telah dimiliki seseorang yang mempengaruhi pola kepribadian dan tingkah lakunya¹⁷

¹⁶Suharsimi Arikunto, *Dasar-Dasar Evaluasi Pendidikan Ed. Revisi* (Cet. 8; Jakarta: Bumi Aksara, 2008), h. 138-139.

b) Aspek Psikomotorik

Aspek psikomotorik merupakan bentuk keterampilan atau skill, kemauan bertindak individu (seseorang) yang meliputi enam tingkatan-tingkatan keterampilan yakni:

- (1) Gerakan refleks (keterampilan pada gerakan yang tidak sadar). Keterampilan pada gerakan-gerakan sadar.
- (2) Kemampuan kontekstual termasuk didalamnya membedakan visual, auditif motorik, dan lain-lain.
- (3) Kemampuan bidang fisik.
- (4) Gerakan skill materi dari keterampilan sederhana sampai kepada keterampilan yang kompleks.
- (5) Keterampilan yang berkenaan dengan non-diskursif komunikasi.¹⁸

Tipe hasil belajar kognitif lebih dominan dari pada afektif dan psikomotorik karena lebih menonjol, namun hasil belajar psikomotorik dan afektif juga harus menjadi bagian dari hasil penilaian dalam proses pembelajaran di sekolah.

b. Pengertian Hasil Belajar Aqidah Akhlak

Bidang studi Aqidah Akhlak adalah sub bidang studi pada jenjang pendidikan yang membahas ajaran Islam dari segi aqidah dan akhlak. Bidang studi Aqidah Akhlak juga merupakan bagian dari mata pelajaran Pendidikan Agama Islam yang memberikan bimbingan kepada peserta didik agar memahami, menghayati, meyakini ajaran Islam serta bersedia mengamalkannya dalam kehidupan sehari-hari.¹⁹

¹⁷M. Ngalim Purwanto, *Prinsip-Prinsip dan Teknik Evaluasi Pengajaran* (Cet. XIV; Bandung: PT. Remaja Rosdakarya, 2008), h. 23-27.

¹⁸Daryanto, *Evaluasi Pendidikan*, Cet. IV;(Jakarta: Rineka Cipta, 2007), h. 122.

¹⁹Departemen Agama RI, *Silabus Madrasah Tsanawiyah (MTsN)* (Cet. I; Jakarta: Dirjen Pembinaan Kelembagaan Agama Islam, 1990), h. 1.

Aqidah Akhlak membahas masalah ke-Tuhanan secara terperinci, dikenal dengan rukun iman yang terdiri dari enam bagian yaitu:

1. Iman kepada Allah Swt
2. Iman kepada Malaikat.
3. Iman kepada Kitab-kitab-Nya.
4. Iman kepada Rasul-Nya.
5. Iman kepada hari kiamat.
6. Iman kepada Qada' dan Qadar.

Keenam ajaran pokok Islam tersebut dimaksudkan agar nilai keimanan pada manusia mempunyai kesatuan dalam memahami ma'rifat sebagai inti dari aqidah. Aqidah yang kuat dan kokoh dapat menimbulkan akhlak yang terpuji.

Materi pelajaran guru bidang studi Aqidah Akhlak, diharapkan dapat menyajikan pendidikan terhadap peserta didik dalam menempuh dan menelusuri berbagai kehidupan yang berbelit-belit dalam hal memantapkan keyakinan, serta bertujuan untuk memiliki dan memperbaiki akhlak dan budi pekerti yang biasa dipraktekkan dalam kehidupan sehari-hari. Hal tersebut dikemukakan bahwa:

Budi pekerti adalah sikap hidup atau karakter atau perangai yang diperoleh melalui latihan atau kesanggupan mengendalikan diri, dimulai latihan dengan sadar akan yang baik adalah baik dari tingkahlaku yang baik dan yang buruk adalah dilakukannya berbuat baik dan penuh kesadaran dan akhirnya menjadilah adat kebiasaan yang tidak mungkin lagi berbuat jahat²⁰

Dengan demikian, penerapan budi pekerti tergantung kepada pelaksanaannya karena budi pekerti dapat bersifat positif maupun negatif. Budi pekerti itu sendiri dapat dikaitkan dengan tingkah laku peserta didik.

²⁰Ruddin Emang dan Lomba Sultan, *Akhlak Tasawwuf* (Ujung Pandang: t.p, 1995), h. 13.

Pembelajaran Aqidah Akhlak merupakan tiga kata yaitu terdiri dari kata pembelajaran, aqidah dan akhlak. Berdasarkan pengertian tiga kata itu sebagaimana yang telah diuraikan diatas, maka dapatlah difahami dan diketahui bahwa yang dimaksud dengan pembelajaran Aqidah Akhlak adalah suatu wahana pemberian pengetahuan, bimbingan dan pengembangan kepada peserta didik agar dapat memahami, meyakini dan menghayati kebenaran ajaran Islam, serta bersedia mengamalkannya dalam kehidupan sehari-hari.

Disamping itu pengertian pembelajaran Aqidah Akhlak adalah suatu usaha yang dilakukan secara sadar untuk dapat menyiapkan peserta didik agar beriman terhadap ke-Esaan Allah swt, yang berupa pendidikan yang mengajarkan keimanan, masalah ke-Islaman, kepatuhan dan ketaatan dalam menjalankan syari'at Islam menurut ajaran agama, sehingga akan terbentuk pribadi muslim yang sempurna iman dan Islamnya.

Dengan demikian yang penulis maksudkan dengan pembelajaran Aqidah Akhlak adalah usaha atau bimbingan secara sadar oleh orang dewasa terhadap peserta didik untuk menanamkan ajaran kepercayaan atau keimanan terhadap ke-Esaan Allah swt, yaitu keyakinan penuh yang dibenarkan oleh hati, diucapkan oleh lidah, dan diwujudkan oleh amal perbuatan. Selain itu pembelajaran Aqidah Akhlak adalah salah satu bagian dari mata pelajaran Pendidikan Agama Islam yang digunakan sebagai wahana pemberian pengetahuan, bimbingan dan pengembangan kepada peserta didik agar dapat memahami, meyakini dan menghayati kebenaran ajaran Islam sehingga dapat membentuk perilaku-perilaku peserta didik yang sesuai dengan norma dan syariat yang ada.

2. Tujuan Pembelajaran Aqidah Akhlak di MTs

Dalam setiap kegiatan idealnya ditentukan tujuan dari pelaksanaan kegiatan tersebut terlebih dahulu. Dengan demikian ruang lingkup kegiatan tidak akan menyimpang. Kegiatan yang tanpa disertai dengan tujuan sarannya akan kabur, akibat program-program kegiatannya sendiri menjadi tidak teratur. Tujuan pembelajaran Aqidah Akhlak adalah sebagai berikut:

- a. Menumbuh kembangkan akidah melalui pemberian, pemupukan, dan pengembangan pengetahuan, penghayatan, pengamalan, pembiasaan, serta pengalaman peserta didik tentang ajaran Agama Islam sehingga menjadi manusia muslim yang terus berkembang keimanan dan ketakwaannya kepada Allah Swt.
- b. Mewujudkan manusia Indonesia yang taat beragama dan berakhlak mulia yaitu manusia yang berpengetahuan, rajin beribadah, cerdas, produktif, jujur, adil, etis, berdisiplin, bertoleransi (tasamuh), menjaga keharmonisan secara personal dan sosial serta mengembangkan budaya agama dalam komunitas sekolah.

3. Fungsi Bidang Studi Aqidah Akhlak

Bidang studi Aqidah Akhlak di MTs berfungsi:

- a. Pengembangan, yaitu meningkatkan keimanan dan ketakwaan peserta didik kepada Allah Swt yang telah ditanamkan dalam lingkungan keluarga.
- b. Perbaikan, yaitu memperbaiki kesalahan-kesalahan dalam keyakinan, pemahaman, dan pengamalan ajaran agama Islam dalam kehidupan sehari-hari.
- c. Pencegahan, yaitu menjaga hal-hal negatif dari lingkungannya atau dari budaya lain yang dapat membahayakan dirinya dan menghambat perkembangannya demi menuju Indonesia seutuhnya.

d. Pengajaran, yaitu menyampaikan informasi dan pengetahuan keimanan akhlak.²¹

Oleh karena itu, keberadaan suatu ilmu harus mempunyai fungsi atau faedah bagi manusia, termasuk bidang studi Aqidah Akhlak. Dengan demikian, ilmu dapat menambah wawasan dalam bertindak atau berproses, kegunaan aqidah dan akhlak semata-mata untuk dapat mengetahui rahasia-rahasia disamping juga dapat diperhitungkan baik buruknya suatu langkah yang akan dijalani.

Mustafah dalam bukunya mengemukakan bahwa: orang yang berakhlak karena ketaqwaan kepada Tuhan semata-mata, menghasilkan kebahagiaan antara lain:

- 1) Mendapat tempat yang baik dalam masyarakat.
- 2) Akan disenangi orang dalam pergaulan.
- 3) Akan dapat terpelihara dari hukuman yang sifatnya manusiawi dan sebagai makhluk ciptaan Tuhan.
- 4) Orang yang bertaqwa dan berakhlak mendapat pertolongan dan kemudahan dalam memperoleh keluhuran dan kecukupan dan sebutan yang baik.
- 5) Jasa manusia yang berakhlak mendapat perlindungan dari segala penderitaan dan kesukaran.²²

Bekal ilmu akhlak, para peserta didik mengetahui batas baik dan batas buruk, dapat menempatkan sesuatu sesuai dengan proporsinya.

Pernyataan di atas, dapat dipahami bahwa Aqidah Akhlak merupakan suatu hal yang sangat penting dalam kehidupan manusia. Perlu adanya pendidikan peserta didik agar dapat tumbuh kepribadian muslim terhadap peserta didik. Untuk itu, perlu diketahui tentang pentingnya bidang studi Aqidah Akhlak dalam menumbuhkan kepribadian muslim.

²¹Departemen Agama RI, *Silabus Madrasah Tsanawiyah (MTsN)*, h. 1.

²²Mustafa, *Akhalq Tasawwuf* (Cet. I; Bandung: CV. Pustaka Setia, 1997), h. 76.

4. Tujuan Bidang Studi Aqidah Akhlak

Tujuan pengajaran bidang studi Aqidah Akhlak disebutkan bahwa:

- a. Memberikan pengetahuan, penghayatan, dan keyakinan pada peserta didik akan hal-hal yang harus diimani, sehingga tercermin dalam sikap dan tingkah lakunya sehari-hari.
- b. Memberikan pengetahuan, penghayatan, dan kemauan yang kuat untuk mengamalkan akhlak yang baik, dan menjauhi akhlak yang buruk baik dalam hubungan dengan Allah Swt Dengan dirinya sendiri, sesama manusia, maupun dengan lingkungannya.
- c. Memberikan bekal kepada peserta didik tentang aqidah dan akhlak untuk melanjutkan pelajaran kejenjang pendidikan menengah.²³

Untuk mencapai tujuan di atas, harus ditunjang dengan tujuan pembelajaran, kegiatan pembelajaran harus mempunyai tujuan, setiap kegiatan mempunyai tujuan terorientasi pada tujuannya.



²³Departemen Agama RI, *Silabus Madrasah Tsanawiyah (MTsN)*, h. 2.

BAB III

METODOLOGI PENELITIAN

A. Jenis dan Lokasi Penelitian

1. Jenis Penelitian

Menurut Sugiyono dalam bukunya menjelaskan bahwa penelitian ini dilakukan dengan pendekatan kuantitatif karena terdiri dari dua variabel yaitu pengaruh hubungan sosial antar peserta didik terhadap hasil belajar dan yang akan diteliti adalah hubungan antara kedua variabel tersebut sehingga jenis penelitiannya termasuk penelitian kuantitatif. Penelitian kuantitatif adalah penelitian yang datanya berupa angka-angka dan analisis menggunakan statistik.¹ Menurut Arikunto dalam bukunya memberikan penjelasan bahwa penelitian kuantitatif yaitu metode yang analisisnya dengan menggunakan angka, mulai dari pengumpulan data, penafsiran data dan hasilnya.²

Menurut Sukardi dalam bukunya yang berjudul “Metodologi Penelitian Pendidikan”, dimana Sukardi menjelaskan, penelitian kuantitatif ini menggunakan jenis penelitian *ex post facto* yaitu *correlational study* (penelitian korelasi). *Ex post facto* yakni para peneliti berhubungan dengan variabel yang telah terjadi dan mereka tidak perlu memberikan perlakuan terhadap variabel yang diteliti.³ Kemudian dijelaskan kembali oleh Sugiyono dalam bukunya yang berjudul “Metode Penelitian

¹Sugiyono, *Metode Penelitian Kuantitatif, Kualitatif, dan R&D* (Bandung: Alfabeta, 2009), h. 7.

²Arikunto, *Prosedur Penelitian Suatu Pendekatan Praktik* (Jakarta: Rineka Cipta, 2006), h. 12.

³Sukardi, *Metodologi Penelitian Pendidikan* (Jakarta: PT Bumi Aksara 2003), h. 15.

Administrasi”, bahwa pada penelitian ini variabel bebas (*independent variabel*) dan variabel terikat (*dependent variabel*) telah dinyatakan secara eksplisit, untuk kemudian dihubungkan sebagai penelitian pengaruh atau diprediksikan jika variabel bebas mempunyai pengaruh tertentu dengan variabel terikat.⁴ Kemudian dijelaskan kembali oleh sukardi bahwa Sedangkan untuk mencari hubungan maupun prediksi, seorang peneliti sudah dianjurkan menggunakan hipotesis sebagai petunjuk dalam pemecahan permasalahan penelitian.⁵ Menurut Penelitian *eks post facto* dapat mengkaji hubungan dua variabel bebas atau lebih dalam waktu yang bersamaan untuk menentukan efek variabel bebas tersebut pada variabel terikat.⁶ Menurut Sukardi, Penelitian *eks post facto* terbagi menjadi dua jenis dan salah satunya adalah *correlational study* (penelitian korelasi). Kemudian dijelaskan sukardi kembali dalam bukunya, Penelitian korelasi adalah suatu penelitian yang melibatkan tindakan pengumpulan data guna menentukan, apakah ada hubungan dan tingkat hubungan antara dua variabel atau lebih.⁷

Dalam penelitian korelasi, para peneliti biasanya hanya mendasarkan pada penampilan variabel sebagaimana adanya, tanpa mengatur kondisi dan memanipulasi variabel tersebut.⁸ Jenis penelitian korelasi ini bertujuan untuk mengetahui signifikan hubungan antar variabel yang diteliti. Dengan studi korelasi peneliti dapat

⁴Sugiyono, *Metode Penelitian Administrasi* (Cet. V; Bandung: Alfabeta, 2008), h. 3.

⁵Sukardi, *Metodologi Penelitian Pendidikan* (Jakarta: PT Bumi Aksara 2003), h. 15.

⁶Nana Sudjana dan Ibrahim, *Penelitian dan Penilaian Pendidikan* (Bandung: Sinar Baru Algensindo, 2009), h. 57.

⁷Sukardi, *Metodologi Penelitian Pendidikan*, h. 166.

⁸Sukardi, *Metodologi Penelitian Pendidikan*, h. 167.

memperoleh informasi mengenai taraf hubungan yang terjadi antara variabel satu dengan variabel lainnya.⁹

2. Lokasi Penelitian

Adapun yang menjadi lokasi dalam penelitian ini yaitu di MTsN Pinrang Jln. Bulu Pakoro' No. 148, Kelurahan Pacongang, Kecamatan Paleteang, Kabupaten Pinrang, Provinsi Sulawesi Selatan.

B. Populasi dan Sampel

1. Populasi

Populasi adalah wilayah generalisasi yang terdiri dari obyek/subyek yang mempunyai kualitas dan karakteristik tertentu yang ditetapkan oleh peneliti untuk dipelajari kemudian ditarik kesimpulan.¹⁰ Populasi pada prinsipnya adalah semua anggota kelompok manusia, binatang, peristiwa, atau benda yang tinggal bersama dalam satu tempat dan secara terencana menjadi target kesimpulan dari hasil akhir suatu penelitian.¹¹ Populasi adalah kumpulan dari seluruh objek atau subjek yang memiliki karakteristik tertentu kemudian dipelajari dengan jelas dan lengkap sehingga dapat ditarik kesimpulannya.¹²

Adapun yang menjadi populasi dalam penelitian ini adalah seluruh peserta didik kelas VIII MTs Negeri Pinrang Tahun ajaran 2020/2021 semester genap yang berjumlah 176 peserta didik.

⁹Sugiyono, *Metode Penelitian Kuantitatif Kualitatif dan R&D* (Bandung: Alfabeta 2016), h. 98.

¹⁰Sugiyono, *Metode Penelitian Kuantitatif Kualitatif dan R&D*, h. 80.

¹¹Sukardi, *Metodologi Penelitian Pendidikan*, h. 53.

¹²Nila Kesumawati, dkk, *Pengantar Statistika Penelitian* (Depok: PT Raja Grafindo Persada, 2017), h. 11.

Tabel 3.1

Populasi peserta didik MTsN pinrang kelas VIII 2020/2021

Kelas	Jumlah peserta didik	L	P
VIII. 1	28	15	13
VIII. 2	29	14	15
VIII. 3	30	14	16
VIII. 4	29	14	15
VIII. 5	30	15	15
VIII. 6	30	14	16
Jumlah	176	86	90

2. Sampel

Sampel adalah sebagian dari jumlah populasi yang dipilih untuk sumber data.¹³ Sampel adalah bagian dari jumlah dan karakteristik yang dimiliki oleh populasi tersebut.¹⁴ Ada beberapa teknik dalam pengambilan sampel, antara lain random sampling, cluster sampling, sampling berstrata, purposive sampling, dan sampling kuota.¹⁵ Menurut Suharsimi Arikunto, apabila subjeknya kurang dari 100, lebih baik diambil semua subjeknya sehingga penelitiannya merupakan penelitian populasi. Jika jumlah subjeknya besar atau lebih dari 100 orang maka dapat diambil antara 10-15% atau 20-25% atau lebih.¹⁶ pada penelitian ini menggunakan 16%

Menurut Sugiyono bahwa *purposive sampling* adalah teknik pengambilan sampel sumber data dengan pertimbangan tertentu.¹⁷ Adapun teknik pengambilan

¹³Sukardi, *Metodologi Penelitian Pendidikan*, h. 54.

¹⁴Sugiyono, *Metode Penelitian Kuantitatif Kualitatif dan R&D*, h.81.

¹⁵Nilu Kesumawati, dkk, *Pengantar Statistika Penelitian*, h. 12.

¹⁶Suharsimi Arikunto, *Prosedur Penelitian Suatu Pendekatan Praktek* (Jakarta: Rineka Cipta, 2006), h. 134.

¹⁷Sugiyono, *Metode Penelitian Kuantitatif Kualitatif dan R&D*, h.85.

sampel dalam penelitian ini adalah dengan menggunakan *purposive sampling*. Alasan menggunakan teknik *purposive sampling* adalah karena tidak semua sampel memiliki kriteria yang sesuai dengan fenomena yang diteliti. Oleh karena itu, peneliti memilih teknik *purposive sampling* yang menetapkan pertimbangan-pertimbangan atau kriteria-kriteria tertentu yang harus dipenuhi oleh sampel-sampel yang digunakan dalam penelitian ini.

Berdasarkan pernyataan di atas maka peneliti menggambil sampel peserta didik kelas VIII. 1 dengan jumlah 28 peserta didik.

Tabel 3.2

Sampel peserta didik MTsN Pinrang Kelas VIII. 1 2020/2021

Kelas	Jumlah peserta didik	L	P
VIII. 1	28	15	13

C. Metode Pengumpulan Data

Teknik pengumpulan data merupakan suatu proses pengadaan data untuk kepentingan penelitian. Adapun teknik pengumpulan data yang digunakan pada penelitian ini adalah angket (kuesioner) dengan bentuk skala psikologi dan dokumentasi hasil belajar Akidah Akhlak peserta didik di MTsN Pinrang.

1. Angket (Kuesioner)

Salah satu media untuk mengumpulkan data dalam penelitian pendidikan maupun penelitian sosial yang paling populer digunakan adalah melalui kuisisioner. Kuisisioner ini juga sering disebut sebagai angket dimana dalam kuisisioner tersebut terdapat beberapa macam pertanyaan yang berhubungan erat dengan masalah penelitian yang hendak dipecahkan, disusun, dan disebarkan ke responden untuk memperoleh informasi di lapangan. Dalam penelitian kuantitatif, penggunaan

kuisisioner adalah yang paling sering ditemui karena jika dibuat secara intensif dan teliti, kuisisioner mempunyai keunggulan jika dibanding dengan alat pengumpul lainnya.¹⁸

Angket atau yang sering dikenal dengan kuesioner merupakan metode pengumpulan data yang dilakukan dengan cara memberi seperangkat pertanyaan atau pernyataan tertulis kepada responden untuk dijawabnya.¹⁹

Menurut Arikunto, angket adalah daftar pertanyaan yang diberikan kepada orang lain dengan maksud agar orang yang diberi tersebut bersedia memberikan respons sesuai dengan permintaan pengguna.²⁰

Angket merupakan teknik pengumpulan data yang dilakukan dengan cara memberi seperangkat pertanyaan atau pernyataan tertulis kepada responden mengenai masalah-masalah tertentu untuk mendapat tanggapan dari responden, dalam hal ini angket digunakan untuk mengumpulkan data peserta didik MTsN Pinrang.

Skala yang digunakan dalam penelitian ini adalah skala *Likert (Summated Rating Scala)* merupakan sejumlah pernyataan positif dan negatif mengenai suatu objek sikap. Dalam memberikan respon terhadap pernyataan-pernyataan dalam skala ini, subjek menunjukkan apakah ia sangat setuju, setuju, ragu-ragu, tidak setuju, atau sangat tidak setuju terhadap tiap-tiap pernyataan itu. Nilai angka yang ditetapkan untuk setiap respon tergantung pada tingkat kesetujuan subjek kepada tiap-tiap pertanyaan. Skor seorang subjek ditetapkan dengan menjumlahkan nilai yang ditetapkan tiap-tiap respon.²¹

¹⁸Sukardi, *Metodologi Penelitian Pendidikan*, h. 76.

¹⁹Sugiyono, *Metode Penelitian Kuantitatif Kualitatif dan R&D*, h. 142.

²⁰Suharsimi Arikunto, *Manajemen Penelitian* (Jakarta: Rineka Cipta, 2013), Cet.12, h. 102.

²¹H.Arief Furchan, *Pengantar Penelitian dalam Pendidikan* (Cet. III. Yogyakarta: Pustaka Pelajar. 2007), h. 278-279.

2. Dokumentasi

Dokumentasi adalah teknik pengumpulan data untuk data yang sudah siap, sudah berlalu atau data sekunder. Peneliti tinggal mengambil atau menyalin data yang sudah ada yang berhubungan dengan variabel penelitian.²²

Dokumentasi ditujukan untuk memperoleh data langsung dari tempat penelitian, meliputi buku-buku yang relevan, peraturan-peraturan, laporan kegiatan, foto-foto, file dokumenter, serta data yang relevan.²³ Dokumentasi dibutuhkan untuk menunjang kelengkapan data-data serta membantu dalam mempertajam kesimpulan yang akan diambil, dokumentasi dilakukan pada saat kegiatan penelitian, seperti pada saat penyebaran kuisioner dan pengisian kuisioner.

D. Instrumen Penelitian

Dalam kegiatan penelitian untuk memperoleh data yang berasal dari lapangan, seorang peneliti biasanya menggunakan instrumen yang baik dan mampu mengambil informasi dari objek atau subjek yang diteliti. Untuk mencapai tujuan tersebut seorang peneliti dapat membuat instrumen tersebut. Di samping itu, mereka juga dapat menggunakan instrumen yang telah ada yang telah dimodifikasi agar memenuhi persyaratan yang baik bagi suatu instrumen. Di bidang pendidikan dan tingkah laku, instrumen penelitian pada umumnya perlu mempunyai dua syarat penting, yaitu valid dan reliabel. Keberhasilan penelitian banyak ditentukan oleh instrumen yang digunakan, sebab data yang diperlukan untuk menjawab pertanyaan penelitian (masalah) dan menguji hipotesis diperoleh melalui instrumen.²⁴

²²Sulaiman Saat dan Sitti Mania, *Pengantar Metodologi Penelitian Panduan Bagi Peneliti Pemula* (Makassar: SIBUKU, 2018), h. 88.

²³Riduwan, *Dasar-Dasar Statistika* (Cet. III; Bandung: Alfabeta. 2013), h.58.

²⁴ Nana Sudjana dan Ibrahim, *Penelitian dan Penilaian Pendidikan* (Bandung: Sinar Baru Algensindo, 2009), h. 97.

Instrumen penelitian adalah suatu alat ukur yang digunakan untuk mengukur fenomena alam maupun sosial yang diamati. Secara spesifik semua fenomena ini disebut variabel penelitian.²⁵ Instrumen yang digunakan dalam penelitian ini adalah:

1. Angket (Kuesioner)

Angket atau kuesioner merupakan suatu teknik pengumpulan data secara tidak langsung (peneliti tidak langsung bertanya jawab dengan responden). Dalam teknik ini, digunakan skala yang berbentuk pernyataan mengenai hubungan sosial antar peserta didik di MTsN Pinrang.

Berdasarkan teknik pengumpulan data yang telah dijelaskan sebelumnya, maka instrumen penelitian pada penelitian ini adalah angket yang disusun berdasarkan teori dalam indikator penelitian ini, dengan penskoran menggunakan skala *Likert*. Sebagaimana yang dijelaskan, maka skala yang digunakan dalam penelitian ini bersifat langsung, yaitu daftar pernyataan langsung diberikan pada responden.

Tabel 3.3
Skala Penskoran Skala *Likert*

Kategori	Skor	
	Positif	Negatif
Sangat Setuju (SS)	5	1
Setuju (S)	4	2
Ragu-ragu (RR)	3	3
Tidak Setuju (TS)	2	4
Sangat tidak setuju (STS)	1	5

²⁵ Sugiyono, *Metode Penelitian Kuantitatif Kualitatif dan R&D*, h. 102.

Tabel 3.4
Kisi-kisi Hubungan Sosial antar Peserta didik

Variabel	Indikator		No butir	Jumlah	Sumber
Hubungan Sosial	Proses hubungan sosial	Hubungan Asosiatif	1,3,5,7,9,11,13,15, 17,19	10	Dwi Narwoko (2007, hlm. (57-64)
		Hubungan Disosiatif	2,4,6,8,10,12,14,16,18,20	10	
Jumlah				20	

2. Dokumentasi

Dokumentasi merupakan instrumen penting dalam mengumpulkan data khususnya pada penelitian ini. Teknik ini dapat digunakan pada saat pembagian angket kepada responden dan pada saat pengisian angket tersebut. Dokumentasi pada penelitian ini juga digunakan untuk mengambil data yang relevan mengenai hasil belajar mata pelajaran Akidah Akhlak di MTsN Pinrang yaitu nilai rapor.

E. Uji Validasi dan Rehabilitasi Instrumen

1. Uji Validasi

Uji validitas item adalah uji statistik yang digunakan untuk menemukan seberapa valid suatu item pernyataan atau pertanyaan sebagai alat ukur variable yang diteliti. Uji validitas item atau butir dapat dilakukan dengan menggunakan *software SPSS*.²⁶ Untuk proses ini akan digunakan uji Korelasi *Pearson Product Moment*. Dalam uji ini, setiap item akan diuji relasinya dengan skor total variable yang

²⁶David D. Vaus, *Analyzing Social Science Data: 50 Key Problems in Data Analysis*, (Thousand Oaks: Sage Publications, 2002) h. 9-31.

dimaksud. Dalam hal ini item yang ada di dalam variable X yaitu hubungan sosial antar peserta didik dimana peneliti memberikan angket secara random sampling pada peserta didik kelas VIII. Nilai yang terdapat pada koefisien korelasi dibandingkan dengan tingkat signifikansi yang digunakan dalam penelitian ini yaitu 5%.

Untuk menghitung validitas instrument, penulis menggunakan program *SPSS 21.0 for Windows*. Hasil uji validitas instrument penelitian yaitu:

Tabel 3.5
Hasil Uji Validitas Instrumen Angket Hubungan Sosial

	Item _1	Item _2	Item _3	Item _4	Item _5	Item _6	Item _7	Item _8	Item _9	Item _10	Item _11
Pearson Correlation	.549	.529	.738	.657	.544	.673	.726*	.725	.779*	.722*	.746
Total Sig. (2- tailed)	.002	.004	.000	.000	.003	.000	.000	.000	.000	.000	.000
N	28	28	28	28	28	28	28	28	28	28	28

	Item _12	Item _13	Item _14	Item _15	Item _16	Item _17	Item _18	Item _19	Item _20	Total
Pearson Correlation	.794	.794	.585	.666	.696	.609	.784*	.554	.598*	1*
Total Sig. (2- tailed)	.000	.000	.001	.000	.000	.001	.000	.002	.001	.000
N	28	28	28	28	28	28	28	28	28	28

Berdasarkan Tabel 3.5 menunjukkan bahwa seluruh item angket kuesiner dinyatakan valid. Bila hasil uji untuk r menunjukkan $r\text{-hitung} > r\text{-tabel}$ dinyatakan

valid.²⁷ Hal ini ditunjukkan oleh semua item pernyataan menunjukkan hasil r hitung $>$ r table (0,361), dengan demikian item tersebut dapat digunakan sebagai instrumen penelitian.

2. Uji Reliabilitas

Reliabilitas item diuji dengan melihat Koefisien Alpha dengan melakukan Reliability Analysis dengan *SPSS ver.21.0 for Windows*. Akan dilihat nilai *Alpha-Cronbach* untuk reliabilitas keseluruhan item dalam satu variabel. Agar lebih teliti, dengan menggunakan SPSS, juga akan dilihat kolom *Corrected Item Total Correlation*. Uji reabilitas atau uji keandalan ini dimaksudkan mengetahui sejauh mana keandalan atau konsistensi suatu alat pengukur dapat dipercaya atau dapat diandalkan.

Tabel 3.6
Hasil Uji Reliabilitas Instrumen Angket Hubungan Sosial

Variabel	<i>Cronbach's Alpha</i>	r tabel	Keterangan
Hubungan Sosial	.936	0,361	<i>Reliabel</i>

Jika nilai alpha $>$ 0,70 artinya reliabilitas mencukupi (*sufficient reliability*) sementara jika alpha $>$ 0,80 ini mensugestikan seluruh item variabel dan seluruh tes secara konsisten serta secara internal karena memiliki reliabilitas yang kuat.²⁸ Suatu variabel penelitian dikatakan mempunyai nilai reabilitas yang tinggi, apabila tes yang dibuat mempunyai hasil yang konsisten dalam mengukur yang hendak di ukur.²⁹

Berdasarkan Tabel 3.6, menunjukkan bahwa variable bebas mempunyai nilai r alpha positif dan lebih besar dari r tabel, dimana r tabel untuk $df = N = 28$ tingkat

²⁷ Sugiyono, *Metode Penelitian Kuantitatif, Kualitatif, dan R&D*, h. 38.

²⁸ Sebastian Rainsch, *Dynamic Strategic Analysis: Demystifying Simple Success Strategies* (Wiesbaden: Deutscher Universitasts-Verlag, 2004) h.167.

²⁹ Sukardi, *Metodologi Penelitian Pendidikan*, h. 127.

signifikansi 5% adalah 0,361. Jadi item-item pernyataan seluruhnya dianggap reliable atau handal dalam melakukan fungsinya sebagai alat ukur.

F. Teknik Pengelolaan dan Analisis Data

Pengolahan data adalah kegiatan lanjutan setelah pengumpulan data dilaksanakan. Pada penelitian kuantitatif, pengolahan data secara umum dilaksanakan melalui tiga tahap yaitu memeriksa (editing), proses pemberian identitas (*coding*), dan proses pembeberan (*tabulating*).³⁰ Pengolahan data adalah bentuk pengolahan terhadap data untuk membuat data itu berguna sesuai dengan hasil yang diinginkan agar dapat digunakan. Dimana pengolahan data meliputi proses, cara, perbuatan mengolah semua keterangan untuk keperluan penelitian yang bersifat teratur (sistematis) dan terencana.

Salah satu cara untuk mengolah dan menganalisis data kuantitatif adalah statistika. Penggunaan statistika dibedakan menjadi dua macam statistika, yakni statistika deskriptif dan statistika inferensial.³¹ Statistika deskriptif digunakan untuk mendeskripsikan variabel penelitian yang diperoleh melalui hasil-hasil pengukuran. Sedangkan statistika inferensial digunakan untuk menguji hipotesis dan membuat generalisasi. Teknik statistika yang biasa digunakan untuk mendeskripsikan hasil penelitian antara lain persen, kuartil rangking kecenderungan memusat (rata-rata, median, modus), variasi, simpangan baku, visualisasi data seperti bagan, tabel, grafik, dan lain-lain. Pemakaian teknik tersebut bergantung pada data hasil pengukuran. Bila data hasil pengukuran dalam bentuk data nominal atau kategori, digunakan teknik

³⁰Burhan Bungin, *Metodologi Penelitian Sosial dan Ekonomi: Format-Format Kuantitatif dan Kualitatif Untuk Studi Sosiologi, Kebijakan Publik, Komunikasi, Manajemen, dan Pemasaran* (Cet. 1; Jakarta: Kencana, 2013), h. 182.

³¹Nana Sudjana dan Ibrahim, *Penelitian dan Penilaian Pendidikan*, h. 126.

persen, kuartil, modus, dan median rangking. Sedangkan nilai rata-rata, variansi, simpangan baku, digunakan bila datanya bersifat interval atau rasio.³²

Teknik analisis data yang digunakan dalam penelitian ini, yaitu:

1. Analisis Deskriptif

Adapun analisis deskriptif yang digunakan adalah analisis deskriptif kuantitatif, dengan langkah-langkah sebagai berikut:

a. Range (Jangkauan)

$$R = X_t - X_r$$

Keterangan:

R = range

X_t = data tertinggi

X_r = data terendah³³

b. Menentukan Jumlah Kelas Interval

$$K = 1 + 3,3 \log n$$

Keterangan:

K = banyaknya kelas

n = banyaknya nilai observasi.³⁴

c. Menghitung Panjang Kelas Interval

$$P = \frac{R}{K}$$

Keterangan:

P = Panjang kelas interval

³²Nana Sudjana dan Ibrahim, *Penelitian dan Penilaian Pendidikan*, h. 126.

³³M. Iqbal Hasan, *Pokok-Pokok Materi Statistik I* (Cet. V; Jakarta: BumiAksara, 2008), h. 102.

³⁴J. Supranto, *Statistik Teori dan Aplikasi* (Cet. VII; Jakarta: Erlangga, 2008), h. 73.

R = Rentang nilai

K = Kelas interval³⁵

d. Mengitung Mean

Skor rata-rata atau mean dapat diartikan sebagai kelompok data dibagi dengan nilai jumlah responden. Rumus rata-rata adalah:

$$\bar{X} = \frac{\sum f_i \cdot X_i}{\sum f_i}$$

Keterangan:

\bar{X} = Rata-rata untuk variabel

f_i = Frekuensi untuk variabel

X_i = Tanda kelas interval variabel³⁶

e. Menghitung Varians dan Standar Deviasi

$$\sigma^2 = \frac{\sum_{i=1}^n (X_i - \bar{X})^2}{N - 1}$$

$$s = \sqrt{\frac{\sum_{i=1}^n (X_i - \bar{X})^2}{N - 1}}$$

Keterangan:

σ^2 = Varians

s = Standar Deviasi

X_i = nilai x ke -i

\bar{X} = Rata-rata

n = Jumlah populasi³⁷

³⁵J. Supranto, *Statistik Teori dan Aplikasi*, h. 73.

³⁶M. Iqbal Hasan, *Pokok-Pokok Materi Statistik I*, h. 72.

³⁷Sugiyono, *Metode Penelitian Pendidikan*, h. 52.

Dalam buku Muhammad Ali untuk keperluan mendiskripsikan data penelitian dalam pendidikan seperti prestasi belajar, motivasi belajar dan lain-lain terutama dalam pembuatan kategori, selain memaparkan rata-rata, median, range dan sebagainya digunakan rumusan kategori untuk analisis univariat. Kualifikasi dideskripsikan atas dasar skor rerata ideal (M_i) dan simpangan baku ideal (SD_i). Dengan menggunakan lima jenjang kualifikasi kriteria dapat disusun sebagai berikut.³⁸ Mengkoversi data analisis angket untuk menentukan kategori dengan menggunakan rumus berikut:

Tabel 3.7

Pedoman Konversi Untuk Hubungan Sosial Antar Peserta Didik

No	Rentang skor	Kategori
1	$> (M_i + 1,5 SD_i)$	Sangat Tinggi
2	$(M_i + 0,5 SD_i)$ s/d $(M_i + 1,5 SD_i)$	Tinggi
3	$(M_i - 0,5 SD_i)$ s/d $(M_i + 0,5 SD_i)$	Sedang
4	$(M_i - 1,5 SD_i)$ s/d $(M_i - 0,5 SD_i)$	Rendah
5	$< (M_i - 1,5 SD_i)$	Sangat Rendah

Sumber Data: Diadopsi dari Hopkins & Antes, dalam Muhammad Ali
Keterangan:

M_i = rata-rata ideal
 $= 1/2$ (skor maksimum ideal + skor minimum ideal)
 SD_i = Simpangan Baku Ideal
 $= 1/6$ (skor maksimum ideal – skor minimum ideal)

1) Menentukan kategori pada tabel berikut:

Setelah hasil respon tanggapan peserta didik diketahui, maka hasil respon dapat dicocokkan dengan interval tingkat hasil nilai respon siswa yang ada pada tabel berikut.³⁹

³⁸Muhammad Ali Gunawan, *Statistik Untuk Penelitian Pendidikan* (Yogyakarta: Parama Publishing, 2013), h. 43.

³⁹Ridwan, *Skala Pengukuran Variabel-Variabel* (Bandung: Alfabeta, 2010), h. 55.

Tabel 3.8
Interval Tingkat Hasil Hubungan Sosial Antar Peserta Didik

No	Rentang skor	Kategori
1	80 – 100	Sangat Baik (SB)
2	60 – 79	Baik (B)
3	40 – 59	Cukup (C)
4	20 – 39	Kurang (K)

- 2) Menentukan persentase dengan menggunakan rumus berikut:

$$P = \frac{F}{N} \times 100\%$$

Keterangan :

P = Presentase responden

F = Frekuensi yang dicari persentaenya

N = Banyaknya sampel responden⁴⁰

Tabel 3.9
Persentase Hubungan Sosial Antar Peserta Didik

No	Rentang skor	Kategori
1	85% – 100%	Sangat Baik (SB)
2	70% – 84%	Baik (B)
3	55% – 69%	Cukup (C)
4	40% – 54%	Kurang (K)
5	0% – 39%	Sangat Kurang (SK)

- 3) Untuk mengelompokkan tingkat hasil belajar peserta didik, digunakan standar yang ditetapkan oleh Kemendikbud yang dikutip Arikunto dan Cepi.⁴¹

⁴⁰Muhammad Arif Tiro, *Dasar-Dasar Statistik* (Ed. Revisi; Makassar: Badan Penerbit Universitas Negeri Makassar, 2000), h. 11

⁴¹Suharsimi Arikunto dan Cepi Safruddin, *Evaluasi Program Pendidikan* (Jakarta: Bumi Aksara, 2010), h. 45.

Tabel 3.10
Kategori Tingkat Hasil Belajar

No	Tingkat Penguasaan	Kategori
1	85 – 100	Sangat Baik (SB)
2	65 – 84	Baik (B)
3	55 – 64	Cukup (C)
4	35 – 54	Kurang (K)
5	0 – 34	Sangat Kurang (SK)

2. Analisis Statistik Inferensial

Statistik inferensial digunakan untuk menguji hipotesis. Pengujian hipotesis dimaksudkan untuk mengetahui pengaruh hubungan sosial antar peserta didik terhadap hasil belajar mata pelajaran aqidah akhlak di MTsN Pinrang, dapat diketahui dengan menggunakan analisis regresi sederhana. Adapun regresi sederhana dapat dirumuskan sebagai berikut:

- a. Membuat tabel Penolong untuk menghitung angka statistic
- b. Analisis Regresi sederhana

$$\hat{Y} = a + bX$$

Keterangan:

\hat{Y} = Variabel terikat (nilai duga Y)

X = Varibel bebas

a = Bilangan konstan

b = Koefisien arah regresi linear⁴²

$$\text{Mencari nilai } b = \frac{n(\sum XY) - (\sum X)(\sum Y)}{n\sum X^2 - (\sum X)^2}$$

⁴²M. Iqbal Hasan, *Pokok-Pokok Materi Statistik 2 (Statistik Inferensif)*, h. 255.

$$\text{Mencari nilai } a = \frac{(\sum Y) (\sum X^2) - (\sum X)(\sum XY)}{n(\sum X^2) - (\sum X)^2}$$

c. Kefisien Korelasi (R)

Koefisien korelasi adalah bilangan yang menyatakan kekuatan hubungan antara dua variabel atau lebih atau juga dapat menentukan arah dari kedua variabel. Untuk kekuatan hubungan, nilai koefisien korelasi berada di antara -1 dan 1, sedangkan untuk arah dinyatakan dalam bentuk positif (+) dan negatif (-).⁴³

Rumus yang digunakan untuk menghitung nilai R secara manual:

$$r_{XY} = \frac{N \sum XY - (\sum X) (\sum Y)}{\sqrt{(N \sum X^2 - (\sum X)^2) (N \sum Y^2 - (\sum Y)^2)}}$$

Tabel 3.11
Kriteria Koefisien Korelasi

Nilai Korelasi (r)	Tingkat Hubungan
0,00 – 0,199	Sangat rendah
0,20 – 0,399	Rendah
0,40 – 0,559	Sedang
0,60 – 0,779	Kuat
0,80 – 0,100	Sangat kuat

3. Analisis Koefisien Determinasi (R²)

Koefisien determinasi (R²) adalah angka untuk menyatakan atau digunakan untuk mengetahui kontribusi atau sumbangan yang diberikan oleh sebuah variabel atau lebih X (bebas) terhadap variabel Y (terikat).⁴⁴

⁴³Syofian Siregar, *Metode Penelitian Kuantitatif*, (Jakarta: Kencana, 2017), h. 251-252

⁴⁴Syofian Siregar, *Metode Penelitian Kuantitatif*, h. 252

BAB IV

HASIL DAN PEMBAHASAN

A. Deskripsi Lokasi Penelitian

1. Sejarah Berdirinya MTsN Pinrang

Madrasyah Tsanawiyah Negeri Pinrang beralamat di JL. Bulu' Pakkoro No. 418 Telp. (0421) 924338 Kabupaten Pinrang, Provinsi Sulawesi Selatan. MTsN Pinrang memiliki luas tanah 2974 m² yang didirikan pada tanggal 15 Februari 2003 dengan SK Pendirian Sekolah: 558 Tahun 2003 Tanggal SK Pendirian: 30 Desember 2003, SK Izin Operasional: 558 Tahun 2003, Tanggal SK Izin Operasional 30 Desember 2003, NPSN 4032184.

Madrasyah Tsanawiyah Negeri Pinrang pertama kali dipimpin oleh Kepala Sekolah Bapak H. Asri., S.Ag 2003-2008 kemudian dilanjutkan oleh Bapak Drs. Agus., MA pada tahun 2009-2019, selanjutnya Puji Laksono., S.Pd., M.Pd.I pada tahun 2019- sekarang ini. MTsN Pinrang berada di bawah Kementrian Agama Kabupaten Pinrang yang didukung oleh Kemenag Pusat dalam rangka mempersiapkan generasi muda yang handal, cerdas, terampil, berakhlakul karimah, serta memiliki keiman dan ketaqwaan yang tinggi kepada Allah Swt sehingga mampu menghadapi tantangan di era globalisasi.

Dalam pelaksanaan pembelajaran MTsN Pinrang pada tahun 2003 di bawah pimpinan Bapak H. Asri., S.Ag menggunakan kurikulum berbasis kompetensi (KBK) dan juga menggabungkan antara kurikulum madrasah memasuki pada tahun 2006 yang pada saat itu sedang diberlakukan Kurikulum 2006 (KTSP) pada kurikulum KTSP diberlakukan sistem desentralisasi pendidikan. Sehingga

pengelolaan kurikulum diberikan sepenuhnya kepada satuan pendidikan/sekolah. Maka dari itu penyelenggaraan pendidikan pada kurikulum 2006 ini merupakan upaya yang dilakukan oleh seluruh pihak yang terkait dalam proses pengembangan kurikulum untuk menyusun dan membuat silabus pendidikan sesuai dengan kepentingan siswa dan kepentingan lingkungan. Selanjutnya, penyelenggaraan pendidikan Agama Islam di madrasah, dijabarkan dalam kurikulum agama yang dikeluarkan oleh Kementerian Agama, dan tepat pada bulan Mei 2008 menteri Agama mendatangi Peraturan Menteri Agama Republik Indonesia No. 2 tahun 2008, menyangkut standard kompetensi lulusan dan standard isi.

Pada masa kepemimpinan Bapak Drs. Agus., MA pada tahun 2009-2019, masih menggunakan KTSP namun memasuki tahun 2013 Kementerian Agama telah menerbitkan Peraturan Menteri Agama Republik Indonesia Nomor 000912 Tahun 2013 Tentang Kurikulum Madrasah 2013 Mata Pelajaran Pendidikan Agama Islam dan Bahasa Arab. Pada pasal 1 ayat 2 Kurikulum Madrasah Tsanawiyah 2013 Mata Pelajaran Pendidikan Agama Islam dan Bahasa Arab di Madrasah mencakup kerangka dasar dan struktur kurikulum, standar isi, standar proses, dan standar penilaian Pendidikan Agama Islam dan Bahasa Arab.

Pada masa kepemimpinan Bapak Puji Laksono., S.Pd., M.Pd pada tahun 2019-sekarang, masih menggunakan K-13 namun memasuki tahun 2020 Kementerian Agama telah menerbitkan Keputusan Menteri Agama Nomor 183 Tahun 2019 tentang Kurikulum Pendidikan Agama Islam dan Bahasa Arab di Madrasah No. 184 Tahun 2019 tentang Pedoman Implementasi Kurikulum pada Madrasah yang akan diberlakukan secara serentak pada semua tingkatan kelas pada tahun pelajaran 2020/2021. Keputusan Menteri Agama No. 183 tahun 2019 akan menggantikan KMA

165 tahun 2014 tentang Kurikulum 2013 Mata Pelajaran Pendidikan Agama Islam dan Bahasa Arab pada madrasah. Namun, mata pelajarannya tetap sama, yaitu mencakup Al-Quran Hadist, Akidah Akhlak, Fikih, Sejarah Kebudayaan Islam, dan Bahasa Arab. Struktur kurikulum yang mulai berlaku pada tahun pelajaran 2020/2021 ini diatur melalui Keputusan Menteri Agama Nomor 184 Tahun 2019 tentang Pedoman Implementasi Kurikulum Pada Madrasah. Dijelaskan bahwa satuan pendidikan Madrasah dapat melakukan inovasi dalam pengembangan kurikulum sesuai dengan kebutuhan peserta didik, akademik, svariabel budaya dan kebutuhan Madrasah.

2. Visi dan Misi MTsN Pinrang

a. Visi MTsN Pinrang:

“Mantap dalam iman, bersaing dalam ilmu pengetahuan, unggul dalam keterampilan, tauladan dalam akhlak mulia dan ibadah”

b. Misi MTsN Pinrang

1. Melaksanakan pembelajaran dan bimbingan secara efektif sehingga setiap peserta didik berkembang secara optimal sesuai dengan potensi yang dimiliki.
2. Menumbuhkan dan mengembangkan semangat dibidang IPTEK dan IMTAQ.
3. Mendorong dan membangun setiap peserta didik untuk mengenali dirinya, sehingga dapat berkembang secara optimal.
4. Menumbuhkan dan mendorong keunggulan dalam penerapan ilmu pengetahuan dan teknologi.
5. Menumbuhkan penghayatan terhadap ajaran islam sehingga terbangun peserta didik yang berkompeten dan berakhlak mulia.

6. Mendorong lulusan yang berkualitas, berpotensi, berakhlak mulia, dan bertaqwa kepada Tuhan yang maha ESA.

3. Struktur Organisasi MTsN Pinrang

Gambar 4.1
Struktur Organisasi MTsN Pinrang

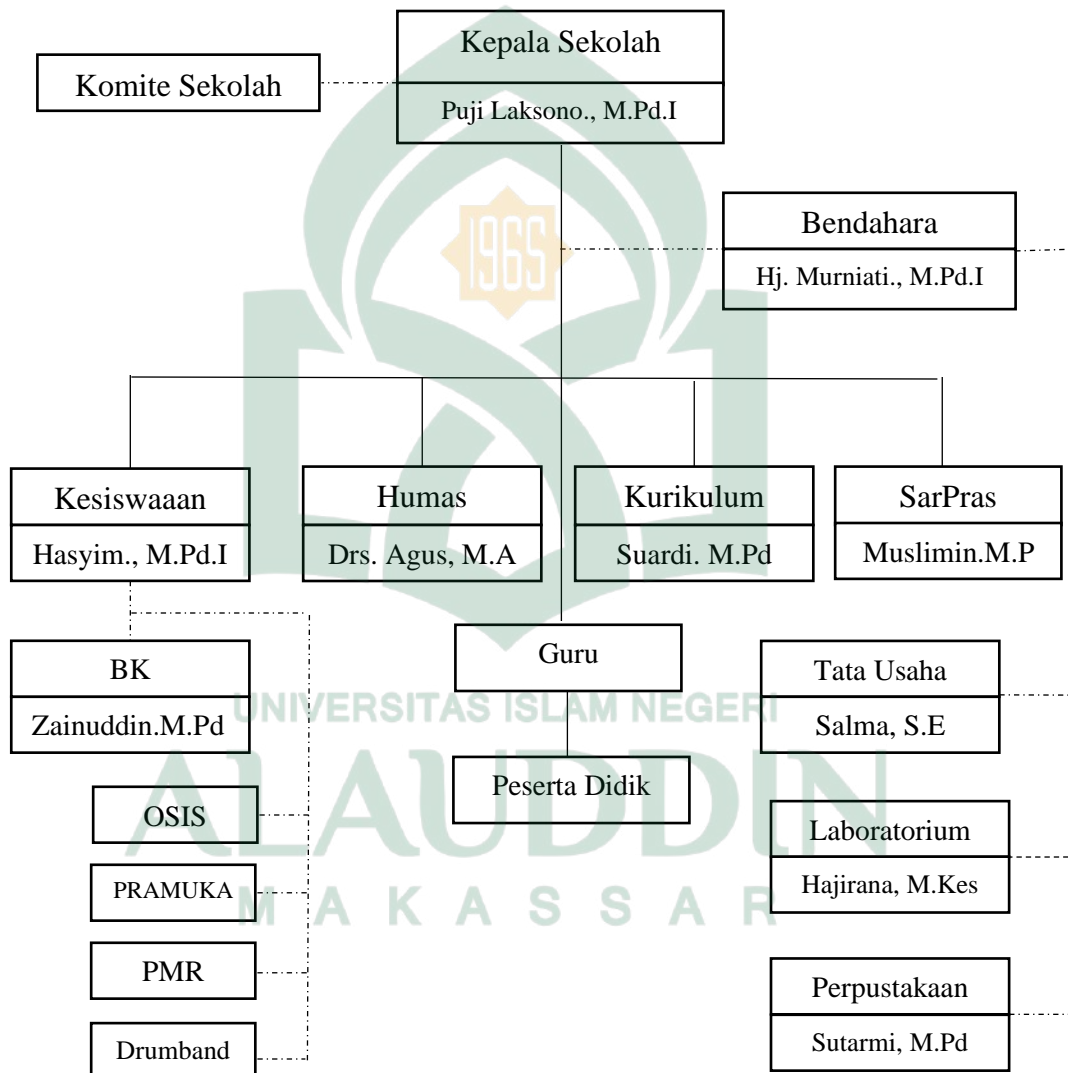

Sumber: Data Sekunder, 2021

4. Keadaan Guru dan Pegawai MTsN Pinrang

Tabel 4.1
Daftar Nama Guru dan Pegawai MTsN Pinrang

No	Nama	Jabatan
1	Puji Laksono., S.Pd.I., M.Pd.I	Kepala Sekolah
2	Hasyim., S.Ag., M.Pd.I	Wakil Kepala Sekolah
3	Suardi, S.Ag., M.Pd.I	Kurikulum/ Matematika
4	Muslimin., S.Pd., M.Pd.I	Sarpras/ IPA
5	Murnisma., S.Ag., MA.	Bhs. Inggris
6	Hj. Murniati., S.E., S.Pd., M.Pd.I	Bhs. indonesia
7	Hasri., S.Ag., M.Pd.I	Bhs. Arab
8	Hasniah Tahir., S.Pd.I., M.Pd.I	Aqidah Akhlak
9	Hasniah., S.Ag., M.Pd.I	Sejarah Kebudayaan Islam
10	Hj. Munawarah., S.Ag. M.Pd.I	Sejarah KI
11	Drs. Agus, MA	Wakil. Humas/ Matimatika
12	Syahrini Waris., S.Pd	IPS
13	Hasnaini. S.Pd.I., MA	BTQ
14	Asmah Arsyad., S.Pd.I., M.Pd.I	Aqidah Akhlak
15	Zainuddin., S.Pd.I., M.Pd.I	Aqidah Akhlak
16	St. Hurriah., S.Pd	Bahasa Indonesia
17	Irmayani Syahrir., S.Pd	Matimatika
18	Rasida Sidarta., S.Pd	Bahasa Indonesia
19	Radiah., S. Pd.I	Fiqhi
20	Thairah S., S.Si., M.Pd	IPA
21	Masykur Baduka., S.Pd.I., M.Pd.I	Prakarya
22	Ilham., S.Pd.I., M.Pd.I	Penjaskes
23	Sabaria., S.Kom	Prakarya
24	Sutarmi Khabir., S.Pd.I., M.Pd.I	Seni Budaya

25	Gustina., S.E.	PKN
26	Sabria Mashud., S.Pd.I	Matematika
27	Masnawati Said., ST., M.Pd	IPA
28	Khairuddin., S.Ag., MH	IPS
29	Risman., S.Pd., M.Pd	Bahasa Indonesia
30	Sunarti., S.Pd	Bahasa Inggris
31	Susfiati., S.Pd	Matematika
32	Nurhaeda., S.Pd.I	Fiqhi
33	Indrawati P., S.Pd.I	Sejarah Kebudayaan Islam
34	Ramli., S.Ag	Bahasa Arab
35	Dra. Maryam	Fiqhi
36	Dra. Hajirana., M.Kes	IPA
37	Drs. Muh. Tahir Kasim	Penjaskes
38	Iskandar., S.Ag., M.Pd	Prakarya
39	Ridwan., ST	Sejarah Kebudayaan Islam
40	Muh. Zafran Fajri Mahdi., S.Pd	Penjaskes
41	Muh. Nur Ichwan Raja., S.Pd	IPA
42	Reza Prasetyo., S.Pd	Seni Budaya
43	A. Musiadi., S.Pd	Seni Budaya
44	Abd. Rahman., S.Pd	BTQ
45	Megawati., S.Pd	Bahasa Inggris
46	St. Nadrah., S.Ag	Bahasa Arab
47	Bachtiar Beddu., S.Ag	Al-Quran Hadist
48	Muh. Nurudin., S.Pd	PKN
49	Muspirah., S.Pd	PKN
50	Sukirman., S.Pd	Bahasa Indonesia
51	Elfran Aderiza., S.Pd.I., M.Pd	IPS

52	St. Mariyah., S.Pd.I	Bahasa Inggris
53	Suhailah., S.Pd	Matematika
54	Muh. Afrizal Arif., S.Pd.I	Bahasa Inggris
55	Nuraini	BTQ
56	Marwah Ibrahim., S.Pd.I	Bahasa Inggris
57	Hariyanti., S.Pd	Bahasa indonesia
58	Salma., S.E	Tata Usaha
59	Nurlani., S.Pd	Bahasa Arab
60	Islami Sofyan., S.Pd.I	Matematika
61	Iramawati., S.Pd	Bahasa Arab
62	Mega Selfia., A.Md	PKN
63	Sri Rahayu	BTQ
64	Haswidah., S.Pd	PKN

Sumber: *Data Tenaga Pendidik MTsN Pinrang 2020/2021*

5. Keadaan Peserta Didik MTsN Pinrang

Tabel 4.2
Keadaan Peserta Didik MTsN Pinrang

Kelas	Jumlah Peserta Didik	L	P
VII. 1	28	13	15
VII. 2	29	13	16
VII. 3	29	13	16
VII. 4	30	13	17
VII. 5	30	13	17
VII. 6	30	14	16
Jumlah	176	79	97
VIII. 1	28	15	13
VIII. 2	29	14	15
VIII. 3	30	14	16
VIII. 4	29	14	15
VIII. 5	30	15	15
VIII. 6	30	14	16
Jumlah	176	86	90
IX. 1	30	13	17
IX. 2	30	15	15
IX. 3	29	13	16
IX. 4	29	14	15
IX. 5	30	15	15
IX. 6	28	14	14
Jumlah	176	84	92
Total	528	249	279

6. Keadaan Sarana dan Prasarana

Tabel 4.3
Sarana dan Prasarana MTsN Pinrang

No.	Ruang	Kondisi			Jumlah
		Baik	Rusak Ringan	Rusak Berat	
1	Ruang Kelas	√			18
2	Ruang Kepala Sekolah	√			1
3	Ruang Wakil Kepsek	√			1
4	Ruang Guru	√			1
5	Ruang Tata Usaha	√			1
6	Ruang Bendahara	√			1
7	Ruang BP/BK	√			1
8	Aula	√			1
9	Lab. IPA	√			2
10	Lab. Komputer	√			1
11	Perpustakaan	√			1
12	UKS	√			1
13	Gudang	√			1
14	Dapur	√			1
15	Kantin	√			1
16	Lapangan Upacara	√			1
17	Lapangan Olahraga	√			1
18	Sekretariat Osis	√			1
19	Parkiran	√			1
20	Pos Satpam	√			1
21	WC	√			14

B. Deskripsi Data Variabel Penelitian

1. Deskripsi Hubungan Antar Peserta Didik kelas VIII MTsN Pinrang

Pada penelitian ini, tingkat hubungan antara peserta didik dapat dikur dengan menggunakan indikator yang sudah ditentukan sebelumnya melalui angket yang telah disebarkan kepada peserta didik. Dari indikator tersebut dibuat dua puluh pernyataan dengan skor 1-5 dari setiap pernyataan, hal tersebut sesuai dengan alternative jawaban pada instrument penelitian ini.

Adapun hasil perhitungan data statistic deskriptif dengan bantuan program aplikasi *SPSS Vers. 21.0 For Windows* diperoleh data sebagai berikut:

Descriptive Statistics

	N	Range	Minimum	Maximum	Sum
	Statistic	Statistic	Statistic	Statistic	Statistic
Variabel_X	28	35	53	88	1896
Valid N (listwise)	28				

	Mean		Std. Deviation	Variance	Skewness		Kurtosis	
	Statistic	Std. Error	Statistic	Statistic	Statistic	Std. Error	Statistic	Std. Error
Variabel_X	67.71	1.527	8.082	65.323	.435	.441	.237	.858
Valid N (listwise)								

Tampilan tabel *Output* SPSS diatas menunjukkan responden (N) ada 28, dari responden ini nilai angket untuk varibael X “hubungan sosial antara peserta didik” ini diperoleh nilai terkecil (Minimum) adalah 53 dan nilai tertinggi (Maximum) adalah 88. Nilai Range merupakan selisih nilai minimum dan maksimum 35 dan nilai Sum merupakan penjumlahan dari nilai angket variable X ke-28 peserta didik (responden)

yaitu sebesar 1896. Rata-rata nilai dari 28 responden atau Mean sebesar 67,71 dengan Standar Deviasi sebesar 8,082.

Skewness dan Kurtosis merupakan ukuran untuk melihat apakah data angket variabel X didistribusikan secara normal atau tidak. Skewness mengukur kemencengan dari data sementara Kurtosis mengukur puncak dari distribusi data. Data dikatakan berdistribusi normal jika mempunyai nilai Skewness dan Kurtosis mendekati nol. Hasil tampilan *output* SPSS memberikan nilai Skewness dan Kurtosis masing-masing yaitu 0,435 dan 0,237, sehingga dapat disimpulkan bahwa data angket variabel X berdistribusi normal.

Adapun penafsirannya dapat dijabarkan pada tabel interpretasi dan kategorisasi berikut;

- 1) *Range* (Jangkauan)

$$\begin{aligned} R &= X_t - X_r \\ &= 88 - 53 \\ &= 35 \end{aligned}$$

- 2) Menentukan Jumlah Kelas Interval

$$\begin{aligned} K &= 1 + 3,3 \log n \\ &= 1 + 3,3 \log 28 \\ &= 5,77 \text{ dibulatkan } 6 \end{aligned}$$

- 3) Menghitung Panjang Kelas Interval

$$\begin{aligned} P &= \frac{R}{K} \\ &= 35 / 6 \\ &= 5,8 \text{ dibulatkan } 6 \end{aligned}$$

4) Terlebih dahulu membuat Tabulasi Frekuensi

Tabel 4.4
Distribusi Frekuensi dan Perhitungan Data Variabel X

Interval	F	X_i	$f_i X_i$	X_i^2	$f_i X_i^2$
53 – 58	4	55,5	222	3080.25	49284
59 – 64	7	61,5	430.5	3782.25	185330.3
65 – 70	7	67,5	472.5	4556.25	223256.3
71 – 76	6	73,5	441	5402.25	194481
77 – 82	3	79,5	238.5	6320.25	56882.25
83 – 88	1	85,5	85.5	7310.25	7310.25
	$\sum f = 28$	423	1890	30451.5	716544

- Mengitung Nilai Mean :

$$\begin{aligned}\bar{X} &= \frac{\sum f_i X_i}{\sum f_i} \\ &= \frac{1890}{28} \\ &= 67,5\end{aligned}$$

5) Menghitung Varians dan Standar Deviasi

Tabel 4.5
Distribusi Frekuensi dan Perhitungan Data Variabel X

No.	Data ke -i X_i	Rata-rata \bar{X}	$(X_i - \bar{X})$	$(X_i - \bar{X})^2$
1	56	67.5	-11.5	132.25
2	62	67.5	-5.5	30.25
3	63	67.5	-4.5	20.25
4	53	67.5	-14.5	210.25
5	59	67.5	-8.5	72.25
6	57	67.5	-10.5	110.25

7	58	67.5	-9.5	90.25
8	61	67.5	-6.5	42.25
9	64	67.5	-3.5	12.25
10	64	67.5	-3.5	12.25
11	64	67.5	-3.5	12.25
12	67	67.5	-0.5	0.25
13	67	67.5	-0.5	0.25
14	73	67.5	5.5	30.25
15	65	67.5	-2.5	6.25
16	70	67.5	2.5	6.25
17	80	67.5	12.5	156.25
18	69	67.5	1.5	2.25
19	71	67.5	3.5	12.25
20	72	67.5	4.5	20.25
21	68	67.5	0.5	0.25
22	74	67.5	6.5	42.25
23	80	67.5	12.5	156.25
24	71	67.5	3.5	12.25
25	79	67.5	11.5	132.25
26	69	67.5	1.5	2.25
27	88	67.5	20.5	420.25
28	72	67.5	4.5	20.25
$\sum_{i=1}^n (X_i - \bar{X})^2 = 1765$				

- Menentukan Varians

$$\sigma^2 = \frac{\sum_{i=1}^n (X_i - \bar{X})^2}{N - 1}$$

$$\sigma^2 = \frac{1765}{28 - 1}$$

$$\sigma^2 = 65,37$$

- Menentukan Standar Deviasi

$$SD = \sqrt{\frac{\sum_{i=1}^n (X_i - \bar{X})^2}{N - 1}}$$

$$= \sqrt{\frac{(1765)}{28 - 1}}$$

$$= \sqrt{65,37}$$

$$= 8,085$$

Untuk mengetahui kategori tingkat hubungan sosial antar peserta didik secara keseluruhan maka dapat ditunjukkan melalui rentang skor tabel 4.6 berikut:

Tabel 4.6
Kategori Tingkat Hubungan Sosial Antar Peserta Didik

Kategori	Kurang	Cukup	Baik	Sangat Baik
Interval	20 – 39	40 – 59	60 – 79	80 – 100
Frekuensi	-	5	20	3
%		17,85%	71,42%	10,71%%
Total	100%			

Berdasarkan hasil perhitungan di atas diperoleh nilai rata-rata (Mean) 67,5 dengan nilai varians 65,37 dan standar deviasi 8,085. Dari deskripsi data tabel 4.5 ditunjukkan bahwa pada interval 40 – 59 terdapat 5 responden (17,85%) berada pada kategori (cukup), pada interval 60 – 79 terdapat 20 responden (71,42%) dan

frekuensi terendah berada pada interval 80 – 100 yaitu sebanyak 3 responden (10,71%) berada pada kategori (Sangat Baik). Jadi dapat disimpulkan bahwa, kecenderungan variabel hubungan sosial antar peserta didik sebanyak 20 responden dengan persentase (71,42%) berdasarkan pada tabel 3.9 berada pada kategori **Baik**.

2. Deskripsi Hasil Belajar Peserta Didik kelas VIII.1 MTsN Pinrang

Berdasarkan hasil penelitian yang telah dilakukan dengan metode pengumpulan data melalui instrument dokumentasi, disajikan hasil statistik deskriptif untuk memberikan gambaran tentang hasil belajar Akidah Akhlaq peserta didik MTsN Pinrang, yang dimana digolongkan sebagai variabel Y yang berdasarkan nilai akhir semester dalam hal ini nilai rapor dari 28 responden.

Adapun hasil perhitungan data statistic deskriptif dengan bantuan program aplikasi program aplikasi *SPSS Vers. 21.0 For Windows* diperoleh data sebagai berikut:

Descriptive Statistics

	N	Range	Minimum	Maximum	Sum
	Statistic	Statistic	Statistic	Statistic	Statistic
Variabel_Y	28	15	76	91	2320
Valid N (listwise)	28				

	Mean		Std.	Variance	Skewness		Kurtosis	
	Statistic	Std. Error	Deviation	Statistic	Statistic	Std. Error	Statistic	Std. Error
			Statistic					
Variabel_Y	82.86	.773	4.089	16.720	.457	.441	-.323	.858
Valid N (listwise)								

Tampilan tabel *Output* SPSS diatas menunjukkan responden (N) ada 28, dari responden ini nilai hasil belajar Aqidah Akhlak untuk varibael Y ini diperoleh nilai

terkecil (Minimum) adalah 76 dan nilai tertinggi (Maximum) adalah 91. Nilai Range merupakan selisih nilai minimum dan maksimum yakni 15 dan nilai Sum merupakan penjumlahan dari nilai angket variable Y ke-28 peserta didik yaitu sebesar 2320. Rata-rata nilai dari 28 responden atau Mean sebesar 82,86 dengan Standar Deviasi sebesar 4.089.

Skewness dan Kurtosis merupakan ukuran untuk melihat apakah nilai hasil belajar Aqidah Akhlak variabel Y didistribusikan secara normal atau tidak. Skewness mengukur kemenencengan dari data sementara Kurtosis mengukur puncak dari distribusi data. Data dikatakan berdistribusi normal jika mempunyai nilai Skewness dan Kurtosis mendekati nol. Hasil tampilan *output* SPSS memberikan nilai Skewness dan Kurtosis masing-masing yaitu 0,457 dan -0,323 sehingga dapat disimpulkan bahwa data hasil belajar Aqidah Akhlak berdistribusi normal.

Adapun penafsirannya dapat dijabarkan pada tabel interpretasi dan kategorisasi berikut;

- 1) *Range* (Jangkauan)

$$\begin{aligned} R &= X_t - X_r \\ &= 91 - 76 \\ &= 15 \end{aligned}$$

- 2) Menentukan Jumlah Kelas Interval

$$\begin{aligned} K &= 1 + 3,3 \log n \\ &= 1 + 3,3 \log 28 \\ &= 5,77 \text{ dibulatkan } 6 \end{aligned}$$

3) Menghitung Panjang Kelas Interval

$$P = \frac{R}{K}$$

$$= 15/6$$

$$= 2,5 \text{ dibulatkan } 3$$

4) Terlebih dahulu membuat Tabulasi Frekuensi

Tabel 4.7
Distribusi Frekuensi dan Perhitungan Data Variabel Y

Interval	f	Xi	FiXi	Xi ²	fiXi ²
76 - 78	4	77	308	5929	94864
79 - 81	6	80	480	6400	230400
82 - 84	10	83	830	6889	688900
85 - 87	4	86	344	7396	118336
88 - 90	2	89	178	7921	31684
91 - 93	2	92	184	8464	33856
	∑f= 28	507	2324	40999	1198040

- Mengitung Nilai Mean :

$$\bar{X} = \frac{\sum fiXi}{\sum fi}$$

$$= \frac{2324}{28}$$

$$= 83$$

5) Menghitung Varians dan Standar Deviasi

Tabel 4.8
Distribusi Frekuensi dan Perhitungan Data Variabel Y

No.	Data ke -i X_i	Rata-rata \bar{X}	$(X_i - \bar{X})$	$(X_i - \bar{X})^2$
1	77	83	-6	36
2	77	83	-6	36
3	76	83	-7	49
4	81	83	-2	4
5	80	83	-3	9
6	78	83	-5	25
7	82	83	-1	1
8	79	83	-4	16
9	82	83	-1	1
10	81	83	-2	4
11	85	83	2	4
12	91	83	8	64
13	82	83	-1	1
14	82	83	-1	1
15	83	83	0	0
16	80	83	-3	9
17	82	83	-1	1
18	83	83	0	0
19	84	83	1	1
20	87	83	4	16
21	87	83	4	16
22	91	83	8	64
23	88	83	5	25

24	90	83	7	49
25	86	83	3	9
26	84	83	1	1
27	80	83	-3	9
28	82	83	-1	1
$\sum_{i=1}^n (X_i - \bar{X})^2 = 452$				

- Menentukan Varians

$$\sigma^2 = \frac{\sum_{i=1}^n (X_i - \bar{X})^2}{N - 1}$$

$$\sigma^2 = \frac{452}{28 - 1}$$

$$\sigma^2 = 16,74$$

- Menentukan Standar Deviasi

$$SD = \sqrt{\frac{\sum_{i=1}^n (X_i - \bar{X})^2}{N - 1}}$$

$$= \sqrt{\frac{452}{28 - 1}}$$

$$= \sqrt{16,74}$$

$$= 4,09$$

Untuk mengetahui kategori tingkat hasil belajar Akidah Akhlak peserta didik secara keseluruhan maka dapat ditunjukkan melalui rentang skor tabel 4.8 berikut:

Tabel 4.9
Kategori Tingkat Hasil Belajar Aqidah Akhlak kelas VIII. 1

Kategori	Sangat Kurang	Kurang	Cukup	Baik	Sangat Baik
Interval	0 – 34	35 – 54	55 – 64	65 – 84	85 – 100
Frekuensi	-	-	-	20	8
%				71,42%	28,58%
Total				100%	

Berdasarkan hasil perhitungan di atas diperoleh nilai rata-rata (Mean) 83 dengan nilai varians 16,74 dan standar deviasi 4,09. Dari deskripsi data tabel 4.9 ditunjukkan bahwa frekuensi terbanyak berada pada interval 65 – 84 yaitu sebanyak 20 peserta didik (71,42%) berada pada kategori (Baik) dan frekuensi terendah berada pada interval 85 – 100 yaitu sebanyak 8 peserta didik (28,58%) berada pada kategori (Sangat Baik). Jadi dapat disimpulkan bahwa, kecenderungan variabel Y hasil belajar Akidah Akhlak sebanyak 20 peserta didik dengan persentase (71,42%) berdasarkan pada di atas berada pada kategori **Baik**.

3. Analisis Inferensial Pengaruh Hubungan Sosial Antar Peserta Didik

Terhadap Hasil Belajar Aqidah Akhlak di MTsN Pinrang

Pada bagian ini akan digunakan analisis statistik inferensial untuk menjawab rumusan masalah yang ketiga yaitu ada tidaknya pengaruh hubungan sosial antar peserta didik terhadap hasil belajar Akidah Akhlak kelas VIII.1 di MTsN Pinrang. Untuk menjawab hipotesis dari penelitian ini maka akan dilakukan uji analisis hipotesis dengan menggunakan uji analisis regresi sederhana. Sebelum mengujinya,

terlebih dahulu diuji normalitas dan uji linearitas. Adapun tahapan analisisnya serta rumus yang digunakan dalam analisis hipotesisnya yaitu:

a. Uji Normalitas

Uji normalitas berguna untuk mengatasi apakah penelitian yang dilakukan berdistribusi normal atau tidak. Uji normalitas juga bertujuan untuk menguji apakah dalam model regresi, variabel residual memiliki distribusi normal atau tidak. Dalam melakukan uji normalitas ini, digunakan pengujian normalitas *Kolmogorov Smirnov Z* pada nilai *Unstandardized Residual* dimana termasuk dari bagian uji syarat sebelum dilakukannya analisis regresi. Uji normalitas ini menggunakan taraf signifikansi $\alpha = 0.05$. Adapun dasar pengambilan keputusan dalam uji normalitas dapat disimpulkan, jika nilai signifikansi (Sig) lebih besar dari $> 0,05$ maka data penelitian berdistribusi normal dan sebaliknya jika nilai signifikansi (Sig) lebih kecil dari $< 0,05$ maka data tidak berdistribusi normal.

Tabel 4.10
Uji Normalitas Teknik Kolmogorov Smirnov
One-Sample Kolmogorov-Smirnov

		Unstandardized Residual
N		28
Normal Parameters ^{a,b}	Mean	0E-7
	Std. Deviation	3.69125788
	Absolute	.108
Most Extreme Differences	Positive	.108
	Negative	-.066
Kolmogorov-Smirnov Z		.570
Asymp. Sig. (2-tailed)		.901

a. Test distribution is Normal.

b. Calculated from data.

Pada tabel 4.10 hasil output SPSS di atas, diketahui bahwa nilai signifikansi Asymp. Sig (2-tailed) sebesar 0,901 lebih besar dari 0,05. Maka sesuai dengan dasar pengambilan keputusan dalam uji normalitas *Kolmogorov-Smirnov* di atas, dapat disimpulkan bahwa data berdistribusi normal. Dengan demikian, asumsi atau persyaratan normalitas dalam model regresi sudah terpenuhi.

b. Uji Linearitas

Secara umum uji normalitas bertujuan untuk mengatasi apakah dua variabel mempunyai hubungan yang linear secara signifikan atau tidak. Korelasi yang baik seharusnya terdapat hubungan yang linear antara variabel independent (X) dengan variabel dependent (Y). Adapun dasar pengambilan keputusan dalam uji linearitas dapat disimpulkan, jika nilai *Deviation from Linearty* signifikansi lebih besar dari $> 0,05$, maka ada hubungan yang linear secara signifikan antar variabel independent dengan variabel dependen. Sebaliknya jika nilai *Deviation from Linearty* signifikansi lebih kecil dari $< 0,05$, maka tidak ada hubungan yang linear secara signifikan antar variabel independent dengan variabel dependen.

Tabel 4.11
Uji Linearitas

ANOVA Table

			Sum of Squares	df	Mean Square	F	Sig.
(Combined)			353.262	20	17.663	1.260	.399
Hasil Belajar * Hubungan Sosial	Between Groups	Linearity	83.543	1	83.543	5.957	.045
		Deviation from Linearity	269.719	19	14.196	1.012	.531
	Within Groups		98.167	7	14.024		
Total			451.429	27			

Pada tabel 4.11 hasil output SPSS di atas, diperoleh nilai *Deviantion from Linaerty Sig.* 0,531 lebih besar adaah dari 0,05. Maka dapat disimpulkan bahwa data hubungan linear secara signifikan antara variabel hubungan sosial peserta didik (X) dengan variabel (Y) hasil belajar Aqidah Akhlak.

c. Uji Persamaan Regresi Linear Sederhana

Analisis regresi dilakukan untuk mengetahui hubungan atas pendugaan atau peramalan antara variabel pola hubungan sosial antar peserta didik dengan hasil belajar Aqidah Akhlak di MTsN Pinrang kelas VIII.1. Uji korelasi diperlukan untuk menunjukkan ada atau tidaknya pola hubungan sosial antar peserta didik yang mempengaruhi hasil belajar Aqidah Akhlak, kemudian dilanjutkan dengan uji regresi linear sederhana untuk mengadakan pendugaan bahwa pola hubungan sosial antar peserta didik yang mempengaruhi hasil belajar Aqidah Akhlak.

Tabel 4.12
Tabel Penolong Untuk Mencari Nilai Konstanta a dan b

No. Resp.	X	Y	X ²	Y ²	XY
1	68	77	3136	5929	4312
2	75	77	3844	5929	4774
3	70	76	3969	5776	4788
4	80	81	2809	6561	4293
5	65	80	3481	6400	4720
6	70	78	3249	6084	4446
7	74	82	3364	6724	4756
8	67	79	3721	6241	4819

9	86	82	4096	6724	5248
10	77	81	4096	6561	5184
11	70	85	4096	7225	5440
12	69	91	4489	8281	6097
13	92	82	4489	6724	5494
14	84	82	5329	6724	5986
15	71	83	4225	6889	5395
16	79	80	4900	6400	5600
17	87	82	6400	6724	6560
18	73	83	4761	6889	5727
19	77	84	5041	7056	5964
20	76	87	5184	7569	6264
21	73	87	4624	7569	5916
22	75	91	5476	8281	6734
23	79	88	6400	7744	7040
24	72	90	5041	8100	6390
25	91	86	6241	7396	6794
26	73	84	4761	7056	5796
27	94	80	7744	6400	7040
28	73	82	5184	6724	5904
	$\sum X$ 1896	$\sum Y$ 2320	$\sum X^2$ 130150	$\sum Y^2$ 192680	$\sum XY$ 157481

a. Menghitung Nilai Konstanta b

$$b = \frac{n(\sum XY) - (\sum X)(\sum Y)}{n(\sum X^2) - (\sum X)^2}$$

$$b = \frac{28(157481) - (1896)(2320)}{28(130150) - (1896)^2}$$

$$b = \frac{4409468 - 4398720}{3644200 - 3594816}$$

$$b = \frac{10748}{49384}$$

$$b = 0.218$$

b. Menghitung Nilai Kosntanta a

$$a = \frac{(\sum Y) (\sum X^2) - (\sum X)(\sum XY)}{n(\sum X^2) - (\sum X)^2}$$

$$a = \frac{2320 (130150) - (1896) (157481)}{28 (130150) - (1896)^2}$$

$$a = \frac{301948000 - 298583976}{3644200 - 3594816}$$

$$a = \frac{3364024}{49384}$$

$$a = 68,120$$

Sehingga persamaan regresi sederhana yaitu $Y = 68,120 + 0,218X$.

d. Uji Koefisien Korelasi (R) dan Analisis Koefisien Determinasi (R^2)

Sedangkan perhitungan manual besarnya pengaruh variabel X terhadap variabel Y menggunakan rumus:

$$r_{XY} = \frac{N \sum XY - (\sum X) (\sum Y)}{\sqrt{(N \sum X^2 - (\sum X)^2) (N \sum Y^2 - (\sum Y)^2)}}$$

$$r_{XY} = \frac{28 \cdot 157481 - (1896)(2320)}{\sqrt{(28 \cdot 130150 - (1896)^2) (28 \cdot 192680 - (2320)^2)}}$$

$$r_{XY} = \frac{4409468 - 4398720}{\sqrt{(3644200 - 3594816)(5395040 - 5382400)}}$$

$$r_{XY} = \frac{10748}{\sqrt{(49384)(12640)}}$$

$$r_{XY} = \frac{10748}{\sqrt{624213760}}$$

$$r_{XY} = \frac{10748}{24984,27}$$

$$r_{XY} = 0,430$$

Berdasarkan perhitungan manual di atas maka dapat diketahui bahwa besarnya pengaruh yang ditunjukkan oleh R adalah 0,430. Dengan melihat tabel 3.11 interperstasi kofiseien kolarasi diperoleh hubungan sosial antara peserta didik terhadap hasil belajar Aqidah Akhlak tergolong sedang.

Selain dihitung secara manual, Uji regresi linear sederhana juga dilakukan dengan bantuan aplikasi *SPSS 21.0*. Adapun hasil *output* analisis regresi sederhana dengan menggunakan *SPSS 21.0* disajikan dalam Tabel 4.13 sebagai berikut:

Tabel 4.13
Uji Signifikansi Koefisien Korelasi X dan Y

Model Summary ^b				
Model	R	R Square	Adjusted R Square	Std. Error of the Estimate
1	.430 ^a	.185	.154	3.762

a. Predictors: (Constant), Hubungan Sosial

b. Dependent Variable: Hasil Belajar

Output di atas menunjukkan korelasi sederhana antara variabel independen dengan variabel dependen. Berdasarkan besarnya nilai korelasi atau hubungan yang ditunjukkan oleh R adalah 0,430. Dengan melihat tabel interperstasi kofiseien kolarasi diperoleh hubungan sosial antara peserta didik terhadap hasil belajar Aqidah Akhlak tergolong sedang.

Nilai *R Square* (R^2) = 0,185 yang diperoleh menunjukkan nilai koefisien determinasi yang mengandung pengertian bahwa pengaruh hubungan sosial antara peserta didik terhadap hasil belajar mata pelajaran Aqidah Akhlak adalah 18,5% (didapat $0,185 \times 100\%$), Artinya, hubungan sosial antar peserta didik berkontribusi sebesar 18,5% terhadap hasil belajar Aqidah Akhlak peserta didik kelas VIII. 1, sedangkankan sisanya sebanyaknya 81,5% dipengaruhi oleh variabel lain

e. Uji Signifikansi Regresi sederhana

Adapun signifikansi pengaruh hubungan sosial antar peserta didik terhadap hasil belajar Aqidah Akhlak disajikan dalam tabel 4.14 sebagai berikut

Tabel 4.14 NEGERI

Uji Signifikansi Regresi

ANOVA ^a					
Model	Sum of Squares	Df	Mean Square	F	Sig.
1 Regression	83.543	1	83.543	5.904	.022 ^b
Residual	367.885	26	14.149		
Total	451.429	27			

a. Dependent Variable: Hasil Belajar

b. Predictors: (Constant), Hubungan Sosial

Hipotesis yang diuji:

H_0 : Tidak ada pengaruh yang signifikan antara hubungan sosial antar peserta didik terhadap hasil belajar Aqidah Akhlak.

H_1 : Ada pengaruh yang signifikan antara hubungan sosial antar peserta didik terhadap hasil belajar Aqidah Akhlak.

Adapun pedoman pengambilan keputusan sebagai berikut:

- 1) Jika $F_{hitung} \geq F_{tabel}$ maka H_0 ditolak
- 2) Jika $F_{hitung} < F_{tabel}$ maka H_1 diterima

Berdasarkan Tabel 4.14 diketahui nilai F_{hitung} adalah 5,904, sedangkan nilai F_{tabel} dengan $df_{reg} = 1$ dan $df_{res} = 28$ adalah 4,20. Karena $F_{hitung} > F_{tabel}$ maka H_0 ditolak. Sehingga dapat disimpulkan bahwa ada pengaruh yang signifikan antara hubungan sosial antar peserta didik terhadap hasil belajar Aqidah Akhlak.

f. Model Persamaan Regresi sederhana

Adapun model persamaan regresi dari hubungan sosial antar peserta didik terhadap hasil belajar Aqidah Akhlak disajikan dalam tabel 4.15 sebagai berikut:

Tabel 4.15
Model Persamaan Regresi

Coefficients ^a					
Model	Unstandardized Coefficients		Standardized Coefficients	T	Sig.
	B	Std. Error	Beta		
1	(Constant)	68.120	6.107	11.155	.000
	Hubungan Sosial	.218	.090	.430	.022

a. Dependent Variable: Hasil Belajar

Berdasarkan Tabel 4.15 diperoleh model persamaan regresi sebagai berikut:

$$Y = a + bX$$

$$Y = 68,120 + 0,218X$$

Dari persamaan regresi di atas diperoleh nilai konstanta regresi adalah 68,120 dan nilai koefisien regresi adalah 0,218 yang berarti jika hubungan sosial antar peserta didik bernilai nol (0) maka hasil belajar Aqidah Akhlak adalah 68,120. Dan setiap mengalami kenaikan, maka hasil belajar peserta didik akan bertambah 0.218, dan apabila terjadi penurunan hubungan sosial antar peserta didik maka hasil belajar mata pelajaran aqidah akhlak akan berkurang sebesar 0.218.

Setelah persamaan regresi diperoleh, untuk mengetahui signifikansi persamaan regresi di atas dapat dilihat nilai t pada Tabel 4.15.

Hipotesis yang diuji:

H_0 : Tidak ada pengaruh yang signifikan antara hubungan sosial antar peserta didik terhadap hasil belajar Aqidah Akhlak.

H_1 : Ada pengaruh yang signifikan antara hubungan sosial antar peserta didik terhadap hasil belajar Aqidah Akhlak.

Adapun pedoman pengambilan keputusan sebagai berikut:

- 1) Jika $t_{hitung} \geq t_{tabel}$ maka H_0 ditolak
- 2) Jika $t_{hitung} < t_{tabel}$ maka H_0 diterima

Berdasarkan Tabel 4.15 diketahui nilai t_{hitung} adalah 2,430, sedangkan nilai t_{tabel} untuk $\alpha = 0,05$ dan $db = 28$ adalah 2,04841. Karena $t_{hitung} > t_{tabel}$ maka H_0 ditolak. Sehingga dapat disimpulkan bahwa ada pengaruh yang signifikan antara hubungan sosial antar peserta didik terhadap hasil belajar Aqidah Akhlak.

C. Pembahasan

Berdasarkan hasil perhitungan deskripsi variabel X diperoleh nilai rata-rata (Mean) 67,5 dengan nilai varians 65,37 dan standar deviasi 8,085. Dari deskripsi data ditunjukkan bahwa pada interval 40 – 59 terdapat 5 responden (17,85%) berada pada kategori (cukup), pada interval 60 – 79 terdapat 20 responden (71,42%) dan frekuensi terendah berada pada interval 80 – 100 yaitu sebanyak 3 responden (10,71%) berada pada kategori (Sangat Baik). Jadi dapat disimpulkan bahwa, kecenderungan variabel hubungan sosial antar peserta didik sebanyak 20 responden dengan persentase (71,42%) berada pada kategori **Baik**.

Berdasarkan hasil perhitungan Deskripsi variabel Y diperoleh nilai rata-rata (Mean) 83 dengan nilai varians 16,74 dan standar deviasi 4,09. Dari deskripsi data ditunjukkan bahwa frekuensi terbanyak berada pada interval 65 – 84 yaitu sebanyak 20 peserta didik (71,42%) berada pada kategori (Baik) dan frekuensi terendah berada pada interval 85 – 100 yaitu sebanyak 8 peserta didik (28,58%) berada pada kategori (Sangat Baik). Jadi dapat disimpulkan bahwa, kecenderungan variabel Y hasil belajar Akidah Akhlak sebanyak 20 peserta didik dengan persentase (71,42%) berdasarkan pada di atas berada pada kategori **Baik**.

Setelah melakukan analisis statistik deskriptif, maka dilakukan analisis statistik inferensial. Output SPSS menunjukkan korelasi sederhana antara variabel independen dengan variabel dependen. Hasil menunjukkan bahwa hubungan sosial antar peserta didik mempengaruhi hasil belajar mata pelajaran aqidah akhlak di MTs.N Pinrang. Berdasarkan besarnya nilai korelasi atau hubungan yang ditunjukkan oleh R adalah 0,430. Dengan melihat tabel interperstasi kofiseien kolarasi diperoleh hubungan sosial antara peserta didik terhadap hasil belajar Aqidah Akhlak tergolong

sedang. Nilai *R Square* (R^2) = 0,185 yang diperoleh menunjukkan nilai koefisien determinasi yang mengandung pengertian bahwa pengaruh hubungan sosial antara peserta didik terhadap hasil belajar mata pelajaran Aqidah Akhlak adalah 18,5% (didapat $0,185 \times 100\%$), Artinya, hubungan sosial antar peserta didik berkontribusi sebesar 18,5% terhadap hasil belajar mata pelajaran Aqidah Akhlak peserta didik kelas VIII. 1, sedangkannya sisanya sebanyak 81,5% dipengaruhi oleh variabel lain. Dalam penelitian ini dilakukan uji signifikansi regresi sederhana. Diketahui nilai F_{hitung} adalah 5,904, sedangkan nilai F_{tabel} dengan $df_{reg} = 1$ dan $df_{res} = 28$ adalah 4,20. Karena $F_{hitung} > F_{tabel}$ maka H_0 ditolak. Sehingga dapat disimpulkan bahwa ada pengaruh yang signifikan antara hubungan sosial antar peserta didik terhadap hasil belajar Aqidah Akhlak. Selanjutnya dilakukan uji persamaan regresi. Diketahui nilai t_{hitung} adalah 2,430, sedangkan nilai t_{tabel} untuk $\alpha = 0,05$ dan $db = 28$ adalah 2,04841. Karena $t_{hitung} > t_{tabel}$ maka H_0 ditolak. Sehingga dapat disimpulkan bahwa ada pengaruh yang signifikan antara hubungan sosial antar peserta didik terhadap hasil belajar Aqidah Akhlak.

BAB V

PENUTUP

A. Kesimpulan

Berdasarkan hasil analisis data dan pembahasan hasil penelitian maka dapat disimpulkan beberapa hal sebagai berikut:

1. Hubungan sosial antar peserta didik di kelas VIII 1 MTsN Pinrang berada pada kategori baik, dengan persentase 71,42%. Dengan melihat kategori baik menandakan bahwa hubungan sosial antar peserta didik di kelas VIII 1 MTsN Pinrang berada pada taraf normal artinya tidak tinggi dan tidak rendah bermakna bahwa hubungan sosial antar peserta didik dalam kategori baik.
2. Hasil belajar mata pelajaran aqidah akhlak di kelas VIII 1 MTsN Pinrang berada pada kategori baik dengan persentase 71,42%. Dan melihat kategori hasil belajar berada pada kategori baik menandakan bahwa hasil belajar mata pelajaran aqidah akhlak di kelas VIII 1 MTsN Pinrang berada pada taraf normal. Peserta didik memiliki peluang untuk mendapat nilai atau hasil belajar yang tinggi khususnya pada mata pelajaran aqidah akhlak.
3. Dari hasil persamaan regresi sederhana diperoleh $Y = 68,120 + 0,218X$ dilakukan analisis statistik inferensial. Setiap mengalami kenaikan, maka hasil belajar peserta didik akan bertambah 0.218, dan apabila terjadi penurunan hubungan sosial antar peserta didik maka hasil belajar mata pelajaran aqidah akhlak akan berkurang sebesar 0.218. Kemudian hasil korelasi sederhana antara

variabel independen dengan variabel dependen. Berdasarkan besarnya nilai korelasi atau hubungan yang ditunjukkan oleh R adalah 0,430. Dengan melihat tabel interperstasi kofiseien kolarasi diperoleh hubungan sosial antara peserta didik terhadap hasil belajar Aqidah Akhlak tergolong sedang. Nilai $R Square$ (R^2) = 0,185 yang diperoleh menunjukkan nilai koefisien determinasi yang mengandung pengertian bahwa pengaruh hubungan sosial antara peserta didik terhadap hasil belajar mata pelajaran Aqidah Akhlak adalah 18,5% (didapat $0,185 \times 100\%$), Artinya, hubungan sosial antar peserta didik berkontribusi sebesar 18,5% terhadap hasil belajar mata pelajaran Aqidah Akhlak peserta didik kelas VIII. 1, sedangkankan sisanya sebanyak 81,5% dipengaruhi oleh variabel lain. Dalam penelitian ini dilakukan uji signifikansi regresi sederhana. Diketahui nilai F_{hitung} adalah 5,904, sedangkan nilai F_{tabel} dengan $df_{reg} = 1$ dan $df_{res} = 28$ adalah 4,20. Karena $F_{hitung} > F_{tabel}$ maka H_0 ditolak. Sehingga dapat disimpulkan bahwa ada pengaruh yang signifikan antara hubungan sosial antar peserta didik terhadap hasil belajar Aqidah Akhlak. Selanjutnya dilakukan uji persamaan regresi. Diketahui nilai t_{hitung} adalah 2,430, sedangkan nilai t_{tabel} untuk $\alpha = 0,05$ dan $db = 28$ adalah 2,04841. Karena $t_{hitung} > t_{tabel}$ maka H_0 ditolak. Sehingga dapat disimpulkan bahwa ada pengaruh yang signifikan antara hubungan sosial antar peserta didik terhadap hasil belajar Aqidah Akhlak.

B. Implikasi

Berdasarkan keimpulan di atas maka dapat diambil implikasi sebagai berikut:

1. Hubungan sosial ialah interaksi antara sesama manusia yang dimana memiliki aspek komunikasi dan prilaku kepada satu individu terhadap individu lain atau

kelompok. Maka yang harus dimengerti oleh peserta didik ialah memiliki perilaku yang baik akan menghasilkan sifat yang baik.

2. Di usia sekolah menengah ini peserta didik sangat membutuhkan bimbingan orang dewasa, karena pada usia yang labil seperti mereka bisa saja mereka salah dalam memilih orang yang ingin ia jadikan teladan, dan juga merupakan tugas orangtua untuk mendukung mereka dan mengarahkan mereka dari pengaruh-pengaruh yang kurang baik diluar lingkungan keluarga.
3. Para Guru diharapkan bisa meningkatkan mutu kinerjanya dan meningkatkan kompetensinya sesuai dengan kemampuan yang dimiliki. Maka pembelajaran akan berjalan lebih baik di masa mendatang. Jadi tugas guru menuntun mereka pada jalan yang benar dan menunjukkan tanpa merasa dipaksa. Sekolah seharusnya memberikan fasilitas yang lebih demi kenyamanan peserta didik dalam beraktivitas dilingkungan sekolah Dan proses belajar.

DAFTAR PUSTAKA

- A Akizy Qodri, *alqur'an hadits*. Jakarta. Proyek Peningkatan Pendidikan Keagamaan. 2004.
- A. Azizy Qodri, *Pendidikan Agama untuk Membangun Etika Sosia*. Semarang: Aneka Ilmu, 2003.
- Agama RI Departemen, *al-Qur'an Terjemah dan Tajwid*. Bandung: Syima Creative Media, 2014.
- Agama RI Departemen, *Silabus Madrasah Tsanawiyah MTsN*. Cet. I. Jakarta. Dirjen Pembinaan Kelembagaan Agama Islam. 1990..
- Ahmadi Abu, *Sosiologi Pendidikan*. Jakarta. PT Rineka Cipta. 2004.
- Ali Mohammad, *Psikologi Remaja Perkembangan Peserta Didik*. Jakarta. PT Bumi Aksara. 2009.
- Arikunto Suharsimi, *Dasar-Dasar Evaluasi Pendidikan Ed. Revisi*. Cet. 8. Jakarta. Bumi Aksara. 2008.
- Arikunto Suharsimi, *Prosedur Penelitian Suatu Pendekatan Praktek*. Jakarta. Rineka Cipta. 2006.
- Bungin Burhan, *Metodologi Penelitian Sosial dan Ekonomi: Format-Format Kuantitatif dan Kualitatif Untuk Studi Sosiologi, Kebijakan Publik, Komunikasi, Manajemen, dan Pemasaran*. Cet. 1. Jakarta. Kencana. 2013.
- Daryanto, *Evaluasi Pendidikan*. Cet. IV. Jakarta. Rineka Cipta. 2007.
- Daulay Putra Haidar, *Dinamika Pendidikan Islam di Asia Tenggara*. Cet. I. Jakarta. Rineka Cipta. 2009.
- Desmita, *psikologi perkembangan peserta didik*. Bandung. PT Remaja Rosdakarya. 2011.
- Furchan H. Arief, *Pengantar Penelitian dalam Pendidikan*. Cet. III. Yogyakarta. Pustaka Pelajar. 2007.
- Gunawan Ali Muhammad, *Statistik Untuk Penelitian Pendidikan* (Yogyakarta: Parama Publishing, 2013)
- Haida Muhsin Nur Khansa, *Hubungan Interaksi Sosial Siswadengan Hasil Belajar Kimia Di Pondok Pesantren Ibnul Qoyym Yogyakarta*, skripsi (Jakarta: fakultas ilmu tarbiyah dan keguruan universitas islam negeri syarif hidayahtullah Jakarta, 2018).

- Haidar Putra Daulay, *Dinamika Pendidikan Islam di Asia Tenggara*.
- Hartono Ny. B. Agung dan Sunarto, *Perkembangan Peserta Didik*. Jakarta. Kerjasama Rineka Cipta Dengan Departemen Pendidikan dan Kebudayaan. 2008.
- Hasan M. Iqbal, *Pokok-Pokok Materi Statistik I*. Cet. V. Jakarta. BumiAksara, 2008.
- Ibrahim dan Sudjana Nana, *Penelitian dan Penilaian Pendidikan*. Bandung. Sinar Baru Algensindo. 2009.
- J. Supranto, *Statistik Teori dan Aplikasi*. Cet. VII. Jakarta. Erlangga. 2008.
- Kesumawati Nila, *Pengantar Statistika Penelitian*. Depok. PT Raja Grafindo Persada. 2017.
- Maisaroh, "Hubungan Antara Hasil Belajar Akidah Akhlak Dengan Perilaku Siswa Kelas VIII di MTsN Sumberagung, Jetis, Bantul". *Skripsi* (Yogyakarta: Jurusan Pendidikan Agama Islam Fakultas Tarbiyah dan Keguruan UIN Sunan Kalijaga. 2013.
- Malik Oemar, *Proses Belajar Mengajar*. Bandung. Bumi Aksara. 2006.
- Mania Sitti dan Saat Sulaiman, *Pengantar Metodologi Penelitian Panduan Bagi Peneliti Pemula*. SIBUKU. 2018.
- Murtono Adi, *Pengaruh Hubungan Sosial Antar Siswa Dengan Hasil Belajar Mata Pelajaran IPS Kelas IV SD Negeri Gajahan Karanganyar*, Skripsi (Surakarta: Universitas Muhammadiyah Surakarta, 2014).
- Mustafa, *Akhalq Tasawwuf*. Cet. I. Bandung. CV. Pustaka Setia. 1997.
- Narwoko Dwi, *Sosiolog Teks Pengantar dan Terapan*. Jakarta. Kencana. 2007.
- Noor Juliansyah, *Metodologi Penelitian*. Jakarta. Kencana, 2014.
- Purwanto M. Ngalm, *Prinsip-Prinsip dan Teknik Evaluasi Pengajaran*. Cet. XIV. Bandung. PT. Remaja Rosdakarya. 2008.
- Purwanto, *Evaluasi Hasil Belajar*. Cet. 1. Yogyakarta. Pustaka Pelajar. 2009.
- Rainsch Sebastian, *Dynamic Strategic Analysis: Demystifying Simple Success Strategies* (Wiesbaden: Deutscher Universitasts-Verlag, 2004)
- Rasahm Nasruddin, *Dienul Islam*. Bandung. PT. al-Ma'rif. 1986.
- Republik Indonesia, Undang-Undang Nomor 20 Tahun 2003 tentang *Sistem Pendidikan Nasional*. Bab II. Pasal 3.
- Ridwan, *Skala Pengukuran Variabel-Variabel* (Bandung:AlFabet, 2010)

- Riduwan, *Dasar-Dasar Statistika*. Cet. III. Bandung. Alfabeta. 2013.
- S. Nasution, *Sosiologi Pendidikan*. Jakarta . PT Bumi Aksara. 2004.
- Sudirman , *Ilmu Pendidikan*. Bandung. PT Remaja Rosdakarya. 1991.
- Sudjana Nana, *Dasar-Dasar Belajar Mengajar*. Cet. VII. Bandung. Sinar Baru. 2004.
- \
- Sugiyono, *Metode Penelitian Administrasi*. Cet. V. Bandung. Alfabeta. 2008.
- Sugiyono, *Metode Penelitian Pendidikan Pendekatan Kuantitatif, Kualitatif, dan R&D*. Cet. XIV. Bandung. Alfabeta. 2012.
- Sukardi, *Metodologi Penelitian Pendidikan*. Jakarta. PT Bumi Aksara 2003.
- Sultan Lomba dan Emang Ruddin, *Akhlak Tasawwuf*. Ujung Pandang. t.p. 1995.
- Supranto, *Statistik Teori dan Aplikasi* (Cet. VII; Jakarta: Erlangga, 2008).
- Tiro Arif Muhammad, *Dasar-Dasar Statistik* (Ed. Revisi; Makassar: Badan Penerbit Universitas Negeri Makassar, 2000).
- Vaus D. David, *Analyzing Social Science Data: 50 Key Problems in Data Analysis*, (Thousand Oaks: Sage Publications, 2002).
- W. Santrok John, *Psikologi Pendidikan*. Edisi -3. Jakarta. Salemba Humanika. 2009.
- Winkel, *Psikologi pengajaran*. Yogyakarta. Grasindo. 1999.
- Yusuf A. Muri, *Asesmen dan Evaluasi Pendidikan*. Cet. 2. Jakarta. PT Fajar Interpratama Mandiri. 2017.
- Zahraini, *pengaruh hubungan sosial antar siswa terhadap hasil belajar mata pelajaran PAI di SMA Negeri 1 Kampar Kecamatan Kampar Kabupaten Kampar*, Skripsi (Riau: Fakultas Tarbiyah Dan Keguruan Universitas Islam Negerisultan Syarif Kasim Riau, 2013).
- Zainuddin, “Hubungan Pembelajaran Aqidah Akhlak dengan Perilaku Siswa Terhadap Guru di MA, Syekh Yusuf Sungguminasa.” *Skripsi*. Makassar. Jurusan Pendidikan Agama Islam Fak. Tarbiyah dan Keguruan UIN Alauddin Makasssar.

L

A

M

P

I

UNIVERSITAS ISLAM NEGERI

ALAUDDIN

MAKASSAR

R

A

N

DOKUMENTASI









UNIVERSITAS ISLAM NEGERI
ALAUDDIN
M A K A S S A R