

**Penerapan *Analytical Hierarchy Process* (AHP) Dalam Menganalisa Faktor  
Pendukung Pemilihan Obat Untuk Penderita Influenza**



**SKRIPSI**

*Diajukan untuk Memenuhi Salah Satu Syarat Meraih Gelar Sarjana  
Matematika (S.Mat) Jurusan Matematika, Fakultas Sains dan Teknologi  
Universitas Islam Negeri Alauddin Makassar*

Oleh:

**A. TRI ANDRIANTI HS**

NIM: 60600118031

UNIVERSITAS ISLAM NEGERI  
**ALAUDDIN**  
M A K A S S A R

**JURUSAN MATEMATIKA**

**FAKULTAS SAINS DAN TEKNOLOGI**

**UNIVERSITAS ISLAM NEGERI ALAUDDIN MAKASSAR**

**2022**

## PERNYATAAN KEASLIAN SKRIPSI

Saya yang bertanda tangan dibawah ini:

**Nama : A. Tri Andrianti Hs**

**NIM : 60600118031**

**Jurusan : Matematika**

**Fakultas : Sains dan Teknologi**

**Judul Skripsi : Penerapan *Analytical Hierarchy Process* (AHP) Dalam Menganalisa Faktor Pendukung Pemilihan Obat Untuk Penderita Influenza**

Dengan penuh kesadaran, menyatakan bahwa skripsi ini merupakan hasil karya penyusunan yang ditulis dengan hasil karya sendiri, bukan merupakan pengambilan data, tulisan maupun dengan pemikiran orang lain lalu diakui sebagai hasil tulisan atau pikiran penyusun, kecuali yang telah dicantumkan sumber tersebut pada daftar pustaka. Apabila dikemudian hari terbukti bahwa skripsi ini merupakan plagiat, maka saya bersedia menerima sanksi atas perbuatan tersebut.

Samata-Gowa, 20 Juli 2022

**A.Tri Andrianti HS**  
**60600118031**

### **Motto**

“Sebaik-baik manusia adalah yang paling bermanfaat bagi orang lain”

*~HR. ath-Thabrani~*

### **Persembahan**

Skripsi ini saya persembahkan sepenuhnya untuk kedua orang tua saya yang telah banyak memberikan dukungan dengan penuh kasih sayang, saudara yang selalu memberi support, pasangan dan anak saya yang selalu mendoakan saya, serta teman-teman dan sahabat yang selalu memberikan semangat untuk berjuang. Tidak lupa juga berkat dan mukjizat Allah Subhanahu wa Ta'ala dan Nabi Muhammad Shallallahu 'Alaihi Wasallam yang senantiasa menyertai setiap usaha. Hanya kata terima kasih yang bisa terucapkan atas segala hal yang membuat segalanya menjadi mungkin sehingga saya bisa sampai pada tahap dimana skripsi ini akhirnya selesai.

Alhamdulillahilladzi bini'matihi tatimmush shalihat

UNIVERSITAS ISLAM NEGERI

ALAUDDIN

M A K A S S A R

## PENGESAHAN SKRIPSI

Skripsi yang berjudul “Penerapan Analytical Hierarchy Process (AHP) dalam Menganalisa Faktor Pendukung Pemilihan Obat untuk Penderita Influenza”, yang disusun oleh Saudari **A. Tri Andrianti Hs**, Nim: **60600118031** Mahasiswa Jurusan Matematika pada Fakultas Sains dan Teknologi Universitas Islam Negeri (UIN) Alauddin Makassar, telah diuji dan dipertahankan dalam sidang *munaqasyah* yang diselenggarakan pada hari Jumat tanggal **29 Juli 2022 M**, bertepatan dengan **29 Zulhijjah 1443 H**, dinyatakan telah dapat diterima sebagai salah satu syarat untuk memperoleh gelar Sarjana Matematika (S.Mat).

Makassar, 29 Juli 2022 M  
29 Zulhijjah 1443 H

### DEWAN PENGUJI

Ketua	: Dr. Fatmawati Nur, S.Si., M.Si	(.....)
Sekretaris	: Try Azisah Nurman, S.Pd., M.Pd.	(.....)
Munaqisy I	: Khalilah Nurfadilah, S.Si., M.Si.	(.....)
Munaqisy II	: Muh. Irwan, S.Si., M.Si	(.....)
Pembimbing I	: Adnan Sauddin, S.Pd., M.Si.	(.....)
Pembimbing II	: M. Ichsan Nawawi, S.Pd., M.Si.	(.....)

Diketahui oleh:

Dekan Fakultas Sains dan Teknologi

UIN Alauddin Makassar



Prof. Dr. Muhammad Halifah Mustami, M.Pd

Np. 19710412 200003 1 001

## KATA PENGANTAR

بِسْمِ اللَّهِ الرَّحْمَنِ الرَّحِيمِ

Syukur Alhamdulillah atas kesempatan, kesehatan, dan kenikmatan yang telah Allah Subhanahu wa ta'ala karuniakan, segala puji syukur atas kehadiran Allah yang maha pengasih lagi maha penyayang karena berkat rahmatnya sehingga penulis dapat menyelesaikan draft skripsi dengan judul “**Penerapan *Analytical Hierarchy Process* (AHP) Dalam Menganalisa Faktor Pendukung Pemilihan Obat Untuk Penderita Influenza**”. Dan tak lupa pula penulis kirimkan salam dan taslim atas junjungan kita Nabi Muhammad Shallallahu ‘Alaihi Wasallam yang telah membawa kita dari alam kegelapan menuju alam yang terang-benderang seperti sekarang ini.

Penyusunan skripsi ini dimaksudkan untuk memperoleh gelar Sarjana Matematika (S.Mat) pada Fakultas Sains dan Teknologi Universitas Islam Negeri Alauddin Makassar. Selama penyusunan skripsi ini tentunya penulis memperoleh banyak sekali bantuan, dorongan, dan bimbingan dari berbagai pihak. Oleh karena itu penulis mengucapkan terimakasih yang sebesar-besarnya kepada orang tua penulis A. Hasanuddin Sarehong, S.Pd., M.Pd. dan Syamsiah, A.Md., S.Sos. yang telah memberikan doa restu, kasih sayang dan dukungannya serta selalu menjadi penyemangat penulis selama penyusunan skripsi ini.

Ucapan terima kasih yang tulus dan sebesar-besarnya penulis sampaikan kepada:

1. Bapak Prof. Drs. Hamdan Juhannis, M.A., Ph.D., Rektor Universitas Islam Negeri Alauddin Makassar beserta seluruh jajarannya.
2. Bapak Prof. Dr. Muhammad Khalifah Mustami, S. Pd., Dekan Fakultas Sains dan Teknologi Universitas Islam Negeri Alauddin Makassar, para wakil dekan, dosen pengajar beserta staf/pegawai atas bantuannya selama penulis mengikuti pendidikan di Fakultas Sains dan Teknologi Universitas Islam Negeri Alauddin Makassar.
3. Ibu Wahidah Alwi, S.Si., M.Si. Ketua Jurusan Matematika Fakultas Sains dan Teknologi Universitas Islam Negeri Alauddin.
4. Ibu Risnawati Ibtnas, S.Si., M.Si. Sekretaris Jurusan Matematika Fakultas Sains dan Teknologi Universitas Islam Negeri Alauddin Makassar.
5. Bapak Adnan Sauddin, S.Pd., M.Si. Pembimbing I dan dosen Pembimbing Akademik (PA) yang selalu membimbing, serta memberikan solusi dan nasehat-nasehat kepada saya.
6. Bapak M. Ichsan Nawawi, S.Pd., M.Si. Pembimbing II yang dengan sabar meluangkan waktu demi memberikan bimbingan dan pengarahan dalam menyelesaikan skripsi ini.
7. Ibu Khalilah Nurfadila, S.Si., M.Si. Selaku Penguji I dan Ibu Rofiah Musrifah, S. Pd.I., M. Pd.I. selaku penguji II saya yang telah memberikan saran dan masukan selama penyelesaian skripsi ini
8. Seluruh dosen dan staf jurusan Matematika Fakultas Sains dan Teknologi Universitas Islam Negeri Alauddin Makassar yang telah memberikan pengetahuan dan arahan, bimbingan dan arahan selama ini.

9. Penyemangat saya Aenun Jum'ah Alfarabi DHF, suamiku Alfarabi Daniyal Hf, saudariku A. Eka Fitrianti Hs dan A. Dwi Nurhidayanti Hs, serta keluargaku yang tidak pernah henti-hentinya memberikan saran, bantuan dan doa sehingga penulis lebih semangat dalam menyelesaikan draft skripsi ini.
10. Sahabat-sahabatku Firdayanti Ayu Lestari, Resti Aulia Putri dan Ummul Maemanah yang selalu menghibur dan memberikan semangat kepada penulis.
11. Teman-teman FIBONACCI yang selalu memberikan dukungan untuk segera menyelesaikan skripsi ini.
12. Semua pihak terkait yang tidak dapat penulis sebutkan satu persatu yang telah membantu dalam menyelesaikan skripsi ini.

Penulis menyadari bahwa skripsi ini jauh dari kata sempurna. Oleh karena itu, kritik dan saran yang bersifat membangun untuk kesempurnaan skripsi ini sangat diharapkan.

Akhir kata penulis berharap agar semoga Allah Subhanahu wa ta'ala membalas segala kebaikan dari semua pihak yang telah banyak membantu dalam penyelesaian skripsi ini.

Gowa, 9 April 2022

Penulis

A.Tri Andrianti Hs

NIM. 60600118031

## DAFTAR ISI

<b>PERNYATAAN KEASLIAN SKRIPSI .....</b>	<b>i</b>
<b>Motto .....</b>	<b>ii</b>
<b>PENGESAHAN SKRIPSI .....</b>	<b>iii</b>
<b>KATA PENGANTAR .....</b>	<b>iv</b>
<b>DAFTAR ISI .....</b>	<b>vii</b>
<b>DAFTAR GAMBAR .....</b>	<b>ix</b>
<b>DAFTAR TABEL .....</b>	<b>x</b>
<b>DAFTAR LAMPIRAN .....</b>	<b>xii</b>
<b>ABSTRAK.....</b>	<b>xiii</b>
<b>ABSTRACT .....</b>	<b>xiv</b>
<b>BAB I PENDAHULUAN .....</b>	<b>1</b>
<b>A. Latar Belakang .....</b>	<b>1</b>
<b>B. Rumusan masalah .....</b>	<b>6</b>
<b>C. Tujuan.....</b>	<b>6</b>
<b>D. Manfaat.....</b>	<b>7</b>
<b>E. Batasan Masalah.....</b>	<b>7</b>
<b>F. Sistematika Penulisan.....</b>	<b>8</b>
<b>BAB II TINJAUAN PUSTAKA.....</b>	<b>9</b>
<b>A. Matriks.....</b>	<b>9</b>
<b>B. Analytical Hierarchy Process .....</b>	<b>12</b>
<b>C. Influenza .....</b>	<b>20</b>
<b>BAB III METODE PENELITIAN .....</b>	<b>24</b>
<b>A. Jenis Penelitian .....</b>	<b>24</b>
<b>B. Jenis dan Sumber Data.....</b>	<b>24</b>



C. Lokasi Dan Waktu Penelitian .....	24
D. Populasi Dan Sampel.....	24
E. Teknik Pengambilan Sampel.....	24
F. Tujuan, Faktor, Alternatif, Dan Definisi Oprasional .....	25
G. Prosedur Analisis.....	25
H. Kerangka Berpikir .....	27
<b>BAB IV HASIL DAN PEMBAHASAN.....</b>	<b>28</b>
A. Karakteristik Responden .....	28
B. Statistik Deskriptif.....	28
C. Hasil Penelitian.....	29
D. Pembahasan.....	45
<b>BAB V PENUTUP.....</b>	<b>47</b>
A. Kesimpulan.....	47
B. Saran.....	47
<b>DAFTAR PUSTAKA.....</b>	<b>48</b>
<b>LAMPIRAN.....</b>	<b>50</b>

## DAFTAR GAMBAR

Gambar 3.1 Kerangka Berpikir .....	27
Grafik 4.1 Bobot Prioritas Faktor .....	33
Grafik 4.2 Bobot Prioritas Alternatif dari Komposisi.....	37
Grafik 4.3 Bobot Prioritas Alternatif dari Efek Samping .....	39
Grafik 4.4 Bobot Prioritas Alternatif dari Kondisi Pasien .....	41
Grafik 4.5 Nilai Banding Pasang Bobot Alternatif dan Bobot Faktor.....	44



## DAFTAR TABEL

Tabel 2.1 Matriks Perbandingan Berpasangan.....	11
Tabel 2.2 Tabel Skala Perbandingan .....	14
Tabel 2.3 Matriks perbandingan Berpasangan .....	16
Tabel 2.4 Nilai Pembangkit Random (RI) .....	19
Tabel 2. 5 Bahan Aktif dan Variasi Dosis Obat Yang Terdapat Dalam Preparat Obat untuk indikasi Flu .....	22
Tabel 4.1 Karakteristik Responden Berdasarkan Profesi .....	28
Tabel 4.2 Statistika Deskriptif .....	28
Tabel 4.3 Nilai Perbandingan Faktor .....	30
Tabel 4.4 Nilai Pendapat Gabungan Faktor .....	31
Tabel 4.5 Normalisasi Matriks Faktor .....	32
Tabel 4. 6 Matriks Pembobotan Untuk Faktor dan Vektor Eigen .....	32
Tabel 4.7 Nilai Pendapat Gabungan Alternatif dari Faktor Komposisi.....	35
Tabel 4.8 Normalisasi Matriks Alternatif dari Faktor Komposisi.....	36
Tabel 4.9 Matriks Pembobotan Untuk Alternatif dari Faktor Komposisi dan Vektor Eigen.....	36
Tabel 4.10 Nilai Pendapat Gabungan Alternatif dari Faktor Efek Samping.....	37
Tabel 4.11 Normalisasi Matriks Alternatif dari Faktor Efek Samping.....	38
Tabel 4.12 Matriks Pembobotan Untuk Alternatif dari Faktor Efek Samping dan Vektor Eigen.....	38
Tabel 4.13 Nilai Pendapat Gabungan Alternatif dari Faktor Kondisi Pasien .....	39
Tabel 4.14 Normalisasi Matriks Alternatif dari Faktor Kondisi Pasien .....	40

Tabel 4.15 Matriks Pembobotan Untuk Alternatif dari Faktor Kondisi Pasien dan Vektor Eigen ..... 40

Tabel 4.16 Matriks Nilai Banding Pasang Bobot Faktor dan Alternatif..... 44



## DAFTAR LAMPIRAN

Lampiran 1. Kuesioner Perbandingan Berpasangan.....	51
Lampiran 2. Matriks Perbandingan Berpasangan Faktor.....	57
Lampiran 3. Matriks Perbandingan Berpasangan Alternatif Berdasarkan Komposisi .....	61
Lampiran 4. Matriks Perbandingan Berpasangan Alternatif Berdasarkan Efek Samping .....	65
Lampiran 5. Matriks Perbandingan Berpasangan Alternatif Berdasarkan Kondisi Pasien.....	69
Lampiran 6. Tabel Matriks Perbandingan Berpasangan Faktor.....	74
Lampiran 7. Tabel Matriks Perbandingan Berpasangan Alternatif Berdasarkan Komposisi .....	78
Lampiran 8. Tabel Matriks Perbandingan Berpasangan Alternatif Berdasarkan Efek Samping .....	82
Lampiran 9 Tabel Matriks Perbandingan Berpasangan Alternatif Berdasarkan Kondisi Pasien.....	86
Lampiran 10. Tabel Perbandingan Berpasangan Alternatif.....	90

## ABSTRAK

**Nama** : A.Tri Andrianti Hs

**NIM** : 60600118031

**Judul** : **Penerapan *Analytical Hierarchy Process* (AHP) Dalam Menganalisa Faktor Pendukung Pemilihan Obat Untuk Penderita Influenza**

---

---

Influenza atau flu adalah kontaminasi yang disebabkan oleh infeksi yang menyerang hidung, tenggorokan, dan paru-paru. Penyebab dari influenza adalah virus RNA golongan *orthomyxoviridae*. Virus ini menyebar ke seluruh dunia dan dapat menginfeksi tanpa memandang usia dan jenis kelamin. Pada umumnya penderita flu merasa tidak perlu ke dokter dan akan mencoba pengobatan sendiri (swa-medikasi) untuk mengatasi rasa ketidaknyamanan akibat gejala yang disebabkan oleh flu dan mengobati dengan mengonsumsi obat flu bebas yang ada dipasaran. Penawaran obat yang sangat banyak dapat menimbulkan kesulitan bagi penderita dalam menetapkan obat yang sesuai dengan kondisinya. Oleh karena itu, perlunya sistem pengambilan keputusan dalam membantu pemilihan obat agar mendapatkan obat yang efektif, murah dan aman. Salah satu metode sistem pendukung keputusan yang digunakan untuk memberikan alternatif pemecahan masalah adalah metode *Analytic Hierarchy Process* (AHP). Tujuan dari penelitian ini adalah untuk mengetahui prioritas faktor dan mengetahui prioritas alternatif terbaik dalam pemilihan obat influenza berdasarkan AHP. Berdasarkan penelitian tersebut diperoleh hasil bahwa faktor utama dalam pemilihan obat untuk penderita influenza adalah faktor kondisi pasien dan alternatif obat terbaik berdasarkan faktor komposisi, efek samping dan kondisi pasien adalah obat B yaitu obat yang memiliki kombinasi bahan aktif Paracetamol 500mg, Phenyleprine 10 mg, CTM 2 mg.

**Kata kunci:** *AHP, Influenza*

## ABSTRACT

**Name** : A.Tri Andrianti Hs  
**NIM** : 60600118031  
**Title** : **Implementation Of Analytical Hierarchy Process (AHP) In  
Analyzing For Selecting Drug For Influenza Patients**

---

---

Influenza or flu is a contamination caused by an infection that attacks the nose, throat, and lungs. The cause of influenza is an RNA virus belonging to the Orthomyxoviridae family. This virus is spread all over the world and can infect regardless of age and gender. In general, flu sufferers feel no need to go to the doctor and will try self-medication (self-medication) to overcome the discomfort caused by the symptoms caused by the flu and treat it by taking over-the-counter cold medicines on the market. The large number of drug offerings can make it difficult for sufferers to determine the appropriate drug for their condition. Therefore, there is a need for a decision-making system to assist the selection of drugs in order to obtain drugs that are effective, inexpensive and safe. One of the decision support system methods used to provide alternative problem solving is the Analytic Hierarchy Process (AHP) method. The purpose of this study was to determine the priority factors and determine the best alternative priorities in the selection of influenza drugs based on AHP. Based on the research, it was found that the main factor in selecting drugs for patients with influenza is the patient's condition and the best alternative medicine based on the composition, side effects and condition of the patient is drug B, which is a drug that has a combination of active ingredients Paracetamol 500 mg, Phenyleprine 10 mg, CTM 2 mg.

**Keywords:** *AHP, Influenza*

# BAB I PENDAHULUAN

## A. Latar Belakang

Influenza atau flu adalah kontaminasi yang disebabkan oleh infeksi yang menyerang hidung, tenggorokan, dan paru-paru. Penyebab dari influenza adalah virus RNA golongan *orthomyxoviridae*. Virus ini menyebar ke seluruh dunia dan dapat menginfeksi tanpa memandang usia dan jenis kelamin. Seperti yang kita semua tahu, influenza menyebabkan epidemi setiap tahun<sup>1</sup>. Cara penularannya bisa melalui bersin, batuk, atau berjabat tangan dengan orang yang terinfeksi. Gejala influenza bervariasi tergantung daya tahan fisik penderita, antara lain demam, batuk, pilek, bersin, dan mata berair.<sup>2</sup> Puncak gejala influenza sekitar hari ke-3 atau ke-4 dan rata-rata durasi gejalanya berlangsung antara 7 sampai 10 hari, sebelum penderita benar-benar sembuh.

Untuk mendiagnosis flu, staf medis akan melakukan beberapa hal. Pertama, melakukan wawancara medis tentang keluhan atau gejala pasien. Misalnya, apakah ada gejala seperti hidung tersumbat, bersin-bersin, atau suara serak. Selain itu, staf medis akan melakukan pemeriksaan fisik (dapat ditemukan demam). Jika gejala flu berlangsung lebih dari 10 hari, pemeriksaan lebih lanjut akan dilakukan, seperti tes darah.<sup>3</sup> Dari wawancara singkat ini

---

<sup>1</sup> Suhartini Lestari A.L, dkk, *Hubungan Tingkat Pengetahuan Dan Ketepatan Pemilihan Obat Influenza Pada Mahasiswi Farmasi*, SKRIPSI, UMS, 2013, h.2

<sup>2</sup> Allief Nasrullah Dkk, *Pemodelan SIRS Untuk Penyakit Influenza Dengan Vaksinasi Pada Populasi Manusia Tak Konstan*, Vol.1 (Semarang: 2013) h.47

<sup>3</sup> Rizky Ekanata, *Sistem Pakar Diagnosis Penyakit Yang Disebabkan Oleh Virus Influenza Menggunakan Metode Forward Chaining Dan Certainty Faktor*, SKRIPSI, UNP Kediri, 2016, h.1



diketahui bahwa beberapa faktor dapat dipertimbangkan dalam pemilihan obat untuk pasien.

Namun, pada umumnya penderita flu merasa tidak perlu ke dokter dan akan mencoba pengobatan sendiri (swa-medikasi) untuk mengatasi rasa ketidaknyamanan akibat gejala yang disebabkan oleh flu dan mengobati dengan mengkonsumsi obat flu bebas yang ada dipasaran. Penawaran obat yang sangat banyak dapat menimbulkan kesulitan bagi penderita dalam menetapkan obat yang sesuai dengan kondisinya. Oleh karena itu, perlunya sistem pengambilan keputusan dalam membantu pemilihan obat agar mendapatkan obat yang efektif, murah dan aman.

Dalam pengambilan keputusan. Allah Subhanahu Wa Ta'ala, memerintahkan kita untuk bermusyawarah sebagaimana dalam QS. Ali Imran (3:159) yaitu:

فَبِمَا رَحْمَةٍ مِّنَ اللَّهِ لِنْتَ لَهُمْ ۖ وَلَوْ كُنْتَ فَظًّا غَلِيظَ الْقَلْبِ لَانْفَضُّوا مِنْ  
حَوْلِكَ فَاعْفُ عَنْهُمْ وَاسْتَغْفِرْ لَهُمْ وَشَاوِرْهُمْ فِي الْأَمْرِ فَإِذَا عَزَمْتَ  
فَتَوَكَّلْ عَلَى اللَّهِ ۚ إِنَّ اللَّهَ يُحِبُّ الْمُتَوَكِّلِينَ

Terjemahannya:

“Maka berkat rahmat Allah engkau (Muhammad) berlaku lemah lembut terhadap mereka. Sekiranya engkau bersikap keras dan berhati kasar, tentulah mereka menjauhkan diri dari sekitarmu. Karena itu maafkanlah mereka, mohonkanlah ampunan untuk mereka dan bermusyawarahlah dengan mereka dalam segala urusan itu. Kemudian, apabila engkau telah membulatkan tekad,

maka bertawakkallah kepada Allah. Sungguh, Allah mencintai orang yang bertawakal.”<sup>4</sup>

Maksud ayat di atas adalah para ulama berkata “Allah swt. memerintahkan kepada Nabi-Nya dengan perintah-perintah ini secara berangsur-angsur. Artinya Allah memerintahkan kepada beliau untuk memaafkan mereka atas kesalahan mereka terhadap beliau karena telah meninggalkan perintah beliau. Setelah mereka mendapat maaf, Allah perintahkan beliau memintakan ampun atas kesalahan mereka terhadap Allah. Setelah mereka mendapatkan hal ini, maka mereka pantas untuk diajak bermusyawarah dalam segala perkara”<sup>5</sup>

Ibnu ‘Athiyah Berkata, “Musyawarah ini termasuk salah satu prinsip syariah dan kepastian hukum. Barang siapa tidak bermusyawarah dengan ulama, maka pada saat itu dia harus diberhentikan (jika dia adalah seorang pemimpin). Tidak ada pertentangan tentang hal ini. Allah memuji para hambanya karena mereka suka bermusyawarah sesuai dengan firman-Nya “sedang urusan mereka (diputuskan) dengan musyawarah antar mereka”

Allah telah menunjukkan sesuatu yang menjanjikan, maka hendaklah orang-orang yang bermusyawarah menguatkan tekad mereka untuk melaksanakannya sambil mempercayainya, karena inilah ijtihad yang diharapkan. Allah juga memerintahkan kepada Nabi-nya dalam ayat ini, Allah berfirman, faidza ‘azamta fatawakkal ‘alallah, yang artinya jika kamu

---

<sup>4</sup> Departemen Agama RI, *Al-Qur'an dan terjemahannya* (Semarang: CV. Asy-Sifa', 2000), hl. 71

<sup>5</sup> Syaikh Imam al-Qurthubi, *Tafsir al-Qurthubi jilid 3* (Jakarta: Pustaka Azzam, 2007), h.625

membulatkan tekad maka berimanlah kepada Allah. Qatadah berkata: “Allah swt. memerintahkan kepada Nabi-Nya apabila telah bertekad atas suatu pekerjaan agar melakukannya sambil bertawakkal kepada Allah swt”. Allah swt. memerintahkan, dalam hal ini, semoga kita kembali menjaga amanah kita ketika kita melaksanakan keputusan yang telah dibuat.<sup>6</sup>

*Decision Support System* ( DSS ) merupakan sistem yang tepat untuk membantu proses pengambilan keputusan. Sistem pendukung keputusan diharapkan dapat memberikan alternatif solusi terhadap permasalahan yang muncul. Sistem pendukung keputusan perlu mencari alternatif solusi. Salah satu metode sistem pendukung keputusan yang digunakan untuk memberikan alternatif pemecahan masalah adalah metode *Analytic Hierarchy Process* (AHP).<sup>7</sup>

Metode ini dipilih karena metode *Analytical Hierarchy Process* (AHP) peralatan utamanya merupakan struktur hierarki fungsional dengan persepsi manusia sebagai inputan utamanya. Adanya struktur hierarki memungkinkan untuk menguraikan masalah kompleks atau tidak terstruktur dalam sub-masalah, dan kemudian mengaturnya ke dalam bentuk struktur hierarki. Telah ada beberapa penelitian sebelumnya, mengenai penerapan AHP untuk pemilihan obat, yang pertama penelitian yang dilakukan oleh (Sugeng w, 2017) menunjukkan bahwa metode AHP dapat diterapkan dalam pemilihan obat

---

<sup>6</sup> Syaikh Imam al-Qurthubi, *Tafsir al-Qurthubi jilid 3* (Jakarta: Pustaka Azzam, 2007), h.628

<sup>7</sup> Sugeng W dan Adianto Birowo, “*Analisa Faktor Pendukung Pemilihan Obat Untuk Penderita Penyakit Hipertensi Dengan Menggunakan AHP (Analytical Hierarchy Process)*” vol 13 (November 2017), h.2

hipertensi untuk mendukung pengambilan keputusan dengan perolehan yaitu prioritas kriteria adalah kondisi pasien dengan bobot nilai sebesar 0.43 dan prioritas alternatif adalah Amoldipin 10 mg dan Amoldipin 5 mg dengan bobot nilai masing-masing sebesar 0.26 .

Kedua, penelitian berjudul “Dengan Menggunakan Metode AHP (*Analytical Hierarchy Process*) Menentukan Obat Sariawan Yang Paling Banyak Diminati Masyarakat” oleh Leon Deon dkk, hasil penelitian ini menunjukkan bahwa dengan menerapkan metode AHP maka didapatkan alternatif obat sariawan yang paling banyak disukai oleh masyarakat. Kemudian menghitung data AHP yang diperoleh dari konsumen yang mengisi kuesioner, dan menemukan hasil akhir yang memenuhi standar yang dipersyaratkan. Melalui perhitungan AHP, ditemukan bahwa dalam memilih obat yang diminati masyarakat, yang menjadi prioritas faktor pemilihan adalah harga, komposisi, rasa dan penyembuhan.<sup>8</sup>

Ketiga, penelitian berjudul “Analisa Penentuan Obat Demam Anak Dengan Menggunakan Metode *Analytical Hierarchy Process* (AHP)” oleh Elisabet Pahat dkk, hasil penelitian menunjukkan Harga merupakan kriteria prioritas dalam memilih obat penurun demam untuk anak, dengan bobot 0,242. Dalam penelitian ini digunakan tiga alternatif yaitu ibuprofen, aspirin dan paracetamol. Di antara ketiga alternatif tersebut, paracetamol merupakan alternatif yang lebih disukai, dengan bobot 47%. Dari hasil perhitungan terlihat

---

<sup>8</sup> Leon Deon, dkk, “Dengan Menggunakan Metode AHP (*Analytical Hierarchy Process*) Menentukan Obat Sariawan Yang Paling Banyak Diminati Masyarakat” vol 3 (Oktober 2019), h.528

bahwa nilai konsistensi angket yang telah dibagikan kepada responden lebih kecil dari 0,1, maka dapat dikatakan nilai konsistensi evaluasi cukup baik.<sup>9</sup>

Salah satu keunggulan dari *Analytical Hierarchy Process* (AHP) adalah dapat digambarkan secara grafis dengan tujuan agar mudah dipahami oleh semua kelompok yang terkait dengan pengambilan keputusan. Oleh karena itu, penulis tertarik membahas mengenai “Penerapan *Analytical Hierarchy Process* (AHP) dalam Menganalisa Faktor Pendukung Pemilihan Obat Untuk Penderita Influenza” dengan harapan dapat membantu masyarakat dalam memilih obat untuk penderita influenza.

## **B. Rumusan masalah**

Adapun rumusan masalah yang diangkat dalam penelitian ini adalah:

1. Bagaimana urutan prioritas faktor dalam pemilihan obat influenza berdasarkan AHP (*Analytical Hierarchy Process*)?
2. Berdasarkan AHP (*Analytical Hierarchy Process*) obat manakah yang menjadi alternatif pilihan terbaik untuk obat influenza?

## **C. Tujuan**

Adapun tujuan dari penelitian ini adalah:

1. Mengetahui urutan prioritas faktor dalam pemilihan obat influenza berdasarkan AHP (*Analytical Hierarchy Process*).
2. Mengetahui alternatif pilihan terbaik untuk obat influenza berdasarkan AHP (*Analytical Hierarchy Process*).

---

<sup>9</sup> Elisabet Pahat, dkk, “Analisa Penentuan Obat Demam Anak Dengan Menggunakan Metode *Analytical Hierarchy Process* (AHP)” vol 7 (Desember 2019) h. 97

#### **D. Manfaat**

Adapun manfaat dari penelitian ini adalah:

1. Manfaat bagi peneliti

Dapat menambah pengetahuan peneliti mengenai penerapan *Analytical Hierarchy Process* (AHP).

2. Manfaat bagi jurusan

Sebagai bahan tambahan pustaka dan referensi mengenai penerapan *Analytical Hierarchy Process* (AHP).

3. Manfaat bagi Masyarakat

Penelitian ini dapat membantu masyarakat dalam pemilihan obat yang dijual bebas untuk penderita influenza.

4. Manfaat bagi pembaca

Dapat mengetahui dan melihat bagaimana memanfaatkan metode *Analytical Hierarchy Process* (AHP), dan dapat dimanfaatkan sebagai semacam perspektif untuk penelitian selanjutnya.

#### **E. Batasan Masalah**

Batasan masalah pada pembahasan ini ialah matriks, nilai dan vector eigen, dan metode AHP dengan data pertimbangan faktor-faktor pemilihan obat untuk penderita influenza.

## **F. Sistematika Penulisan**

Secara umum, sistematika penulisan dari penelitian ini terdiri atas:

### **I. PENDAHULUAN**

Di dalam bab ini mencakup sub-sub bab seperti latar belakang, rumusan masalah, tujuan penelitian, manfaat penelitian, dan sistematika penulisan.

### **II. TINJAUAN PUSTAKA**

Pada bagian ini, akan membahas tentang pengambilan keputusan dalam menganalisa faktor pendukung pemilihan obat untuk penderita Influenza, metode yang digunakan, serta materi yang digunakan dalam mendukung proses langkah-langkah pengambilan keputusan.

### **III. METODE PENELITIAN**

Pada bagian ini, akan membahas tentang metode yang akan digunakan terkait langkah-langkah yang ditempuh dalam menyelesaikan masalah berisi jenis penelitian, jenis dan sumber data, lokasi dan waktu penelitian, populasi dan sampel, tujuan, faktor dan alternatif, prosedur analisis serta kerangka berpikir.

### **IV. HASIL DAN PEMBAHASAN**

Pada bab ini membahas mengenai karakteristik responden, statistik deskriptif, hasil penelitian dan pembahasan.

### **V. PENUTUP**

## BAB II TINJAUAN PUSTAKA

### A. Matriks

Matriks merupakan himpunan skalar yang tersusun atau dijabarkan dengan cara empat persegi panjang (berdasarkan baris-baris dan kolom-kolom). Skalar-skalar tersebut dapat disebut sebagai elemen matriks.<sup>10</sup>

Jika  $A$  merupakan sebuah matriks, maka kita akan menggunakan  $a_{ij}$  untuk menyajikan entri yang terletak dalam baris  $i$  dan kolom  $j$  dari  $A$ . jadi matriks persegi  $3 \times 3$  yang umum dapat dituliskan sebagai:

$$A = \begin{bmatrix} a_{11} & a_{12} & a_{13} \\ a_{21} & a_{22} & a_{23} \\ a_{31} & a_{32} & a_{33} \end{bmatrix}$$

Huruf yang akan digunakan untuk menyajikan matriks dan huruf yang digunakan bagi entri-entrinya disesuaikan. Jika  $B$  digunakan untuk menyatakan matriks, maka akan digunakan  $b_{ij}$  untuk entrinya pada baris  $i$  dan kolom  $j$ . Jadi, yang umum untuk matriks  $m \times n$  dapat dituliskan sebagai berikut:

$$B = \begin{bmatrix} b_{11} & b_{12} & \cdots & b_{1n} \\ b_{21} & b_{22} & \cdots & b_{2n} \\ \vdots & \vdots & \ddots & \vdots \\ b_{m1} & b_{m2} & \cdots & b_{mn} \end{bmatrix}$$

---

<sup>10</sup> Kumala Indrianti, “*Matriks, vector, dan Program Linear*”, (Jakarta: Universitas Katolik Indonesia, 2019), h.1



Sebuah matriks yang memiliki baris  $n$  baris dan  $n$  kolom disebut matriks kuadrat berorde  $n$  (square matrix of orde  $n$ ) dan entri-entri  $a_{11}, a_{22}, \dots, a_{nn}$  disebut ada pada diagonal utama dari  $A$ .<sup>11</sup>

### 1. Matriks Positif

Sebuah matriks  $A$  berordo  $n \times n$  yang memiliki entri bilangan real dikatakan tak negatif jika  $\geq 0$  untuk seluruh  $i$  dan  $j$ . dan dikatakan positif jika  $a_{ij} > 0$  untuk setiap  $i$  dan  $j$ .<sup>12</sup>

Pada Teorema Perron dikatakan, “jika  $A$  merupakan matriks positif berordo  $n \times n$ , maka  $A$  mempunyai nilai eigen real positif  $r$  dengan sifat-sifat yaitu:

- I. akar sederhana dari persamaan karakteristik adalah  $r$ .
- II.  $r$  mempunyai vector eigen positif.
- III. Jika  $\lambda$  merupakan sembarang nilai eigen lainnya dari  $A$ , maka  $|\lambda| < r$ .

Digunakannya teorema Perron memungkinkan untuk mendapatkan jaminan bahwa nilai eigen maksimal senantiasa memiliki nilai positif. Karena matriks yang digunakan untuk mengkonstruksi faktor prioritas dalam AHP merupakan matriks perbandingan berpasangan (*pairwise comparison*) yang positif, kemudian berdasarkan pada Teorema Perron, ada vektor eigen yang sebanding dengan nilai eigen terbesar yang memiliki nilai positif juga.<sup>13</sup>

<sup>11</sup> Howard Anton, “*Aljabar Linear Elementer*”, h. 23

<sup>12</sup> Steven J. Leon, “*Aljabar Linear dan Aplikasinya*”, (Jakarta: Erlangga, 2001)

<sup>13</sup> Moh. Hafitusholeh, “*Analisis Gangguan Matriks Pairwise Comparison Terhadap Kekonsistenan Keputusan Dalam AHP*”, Vol. 1 (Oktober 2009), h.2

## 2. Nilai Eigen Untuk Menentukan Peringkat

Jika terdapat  $n$  objek yang dimisalkan dengan  $A_1, A_2, \dots, A_n$  yang akan dinilai tingkat kepentingannya, maka pada saat itu hasil dari perbandingan berpasangan terhadap elemen-elemen akan membentuk matriks perbandingan.

14

$$A = \begin{bmatrix} a_{11} & a_{12} & \cdots & a_{1n} \\ a_{21} & a_{22} & \cdots & a_{2n} \\ \vdots & \vdots & \ddots & \vdots \\ a_{m1} & a_{m2} & \cdots & a_{mn} \end{bmatrix}$$

**Tabel 2.1 Matriks Perbandingan Berpasangan**

	$A_1$	$A_2$	...	$A_n$
$A_1$	$a_{11}$	$a_{12}$	...	$a_{1n}$
$A_2$	$a_{21}$	$a_{22}$	...	$a_{2n}$
$\vdots$	$\vdots$	$\vdots$	$\ddots$	$\vdots$
$A_n$	$a_{n1}$	$a_{n2}$	...	$a_{nn}$

Jika dilihat bahwa nilai perbandingan elemen  $A_i$  terhadap elemen  $A_j$  adalah  $a_{ij}$ , jadi secara teori matriks tersebut bertanda positif reciprocal (berkebalikan) yakni  $a_{ji} = 1/a_{ij}$ . Bobot nilai dicari dengan menyatakan ke dalam sebuah vector  $w = (w_1, w_2, \dots, w_n)$ . Nilai  $w_n$  menerangkan bobot kriteria  $A_n$  terhadap semua set kriteria pada sub sistem tersebut.

<sup>14</sup> Moh. Hafiyusholeh, dkk. "Aplikasi Metode Nilai Eigen dalam Analytical Hierarchy Process untuk memilih Tempat Kerja" vol.1 (November, 2015), h.9

Bila  $a_{ij}$  menggantikan derajat kepentingan  $i$  terhadap faktor  $j$  dan  $a_{jk}$  menyatakan kepentingan dari faktor  $j$  akan faktor  $k$ , maka agar keputusan menjadi konsisten, kepentingan  $i$  akan faktor  $k$  harus sama dengan  $a_{ij} \cdot a_{jk}$  atau jika  $a_{ij} \cdot a_{jk} = a_{ik}$  untuk semua  $i, j, k$  maka bisa dikatakan bahwa matriks tersebut konsisten.<sup>15</sup>

### **B. Analytical Hierarchy Process**

*Analytical Hierarchy Process* (AHP) merupakan teori pengukuran berdasarkan perbandingan berpasangan dan terikat pada penilaian untuk skala prioritas (Saaty T. , 2008). Ini telah diusulkan sebagai teknik analisis keputusan untuk mengevaluasi alternatif multi-atribut yang kompleks di antara satu atau lebih pengambilan keputusan.<sup>16</sup>

Proses Hierarki Analitik dikembangkan pada tahun 1971 oleh Profesor Thomas L. Saaty dari Wharton School of Business. AHP dapat memecahkan sebuah masalah yang kompleks, yang melibatkan banyak aspek atau kriteria, dan dapat membantu pembuat keputusan untuk membuat keputusan terbaik. Kompleksitas ini juga disebabkan oleh struktur masalah yang tidak jelas, ketidakpastian yang dirasakan oleh pengambil keputusan, dan ketidakpastian ketersediaan data statistik yang akurat atau bahkan tidak ada. terkadang ada masalah pengambilan keputusan yang dirasakan dan diamati perlu diambil sesegera mungkin, tetapi variasinya sukar sehingga datanya tidak

<sup>15</sup> Moh. Hafiyusholeh, dkk. “Aplikasi Metode Nilai Eigen dalam Analytical Hierarchy Process untuk memilih Tempat Kerja” vol.1 (November, 2015), h.10

<sup>16</sup> Ali Emrouznejad dan Marianna Marra. “The State Of The Art Developmento Of AHP (1970-2017): At Literatur Review With A Social Network Analysis” vol. 55 (Juni, 2017), h.6653

memungkinkan dapat dicari secara numerik, Mereka hanya dapat diukur secara kualitatif, yaitu persepsi subjektif berdasarkan pengalaman dan intuisi, seperti pendapat, perasaan, dan keyakinan.<sup>17</sup> Ketika menangani suatu masalah menggunakan AHP ada prinsip-prinsip yang harus dipahami, antara lain adalah (Kusrini.2007):

*a. Decomposition*

Setelah mendefinisikan masalah, perlu dilakukan dekomposisi, yaitu, satu atau lebih masalah lengkap didekomposisi menjadi unsur-unsurnya. Jika hasil akurat ingin diperoleh, solusi ini dapat dilakukan pada unsur sampai tidak ada solusi lebih lanjut yang dapat dilakukan untuk mendapatkan penilaian dari permasalahan. Oleh karena itu, proses analisis ini disebut struktur hierarki. Ada dua jenis hierarki, yaitu hierarki lengkap dan hierarki tak lengkap. Untuk hierarki lengkap, semua elemen pada suatu tingkat memiliki semua elemen yang ada pada tingkat selanjutnya. Jika tidak seperti itu, dinamakan hierarki tak lengkap.

Tingkat struktur dekomposisi yaitu:

Tingkat pertama : Tujuan Keputusan

Tingkat kedua : Kriteria-kriteria

Tingkat ketiga : Alternatif-alternatif

---

<sup>17</sup> Wiji Setianingsih., “Sistem Pengambilan Keputusan”, (Malang: Yayasan Edelweis, 2015), h.55

*b. Comparative Judgment*

Evaluasi ini adalah pokok dari AHP, karena penilaian ini mempengaruhi kebutuhan komponen. Hasil dari penilaian disajikan sebagai matriks yang disebut matriks perbandingan berpasangan. Untuk memperoleh skala yang membantu ketika melihat dua komponen, individu yang akan memberikan respons yang tepat membutuhkan pemahaman yang mendalam tentang komponen yang dikontraskan dan relevansinya dengan ukuran atau target yang sedang dipertimbangkan. Oleh (Saaty T. , 2008) dibuat tabel skala perbandingan, dimana isinya merupakan skala dasar yang diperlukan untuk membandingkan unsur-unsur yang ada.

**Tabel 2.2 Tabel Skala Perbandingan**

<b>Bobot</b>	<b>Unsur yang dibandingkan</b>
1	Kedua elemen sama pentingnya
3	Elemen yang satu sedikit lebih penting daripada elemen yang lain
5	Elemen yang satu lebih penting daripada elemen yang lainnya
7	Satu elemen jelas lebih penting daripada elemen yang lainnya
9	Satu elemen mutlak lebih penting daripada elemen yang lainnya

2, 4, 6, 8

Nilai-nilai antara dua nilai pertimbangan yang berdekatan

Jika untuk aktifitas  $i$  mendapat satu angka

Kebalikan dibanding aktifitas  $j$ , maka  $j$  mempunyai nilai kebalikannya dibanding dengan  $i$

---

c. Menentukan Prioritas (*Synthesis of Priority*)

Dari semua matriks perbandingan berpasangan, *eigen vector* akan dicari untuk memperoleh *local priority*. Karena matriks perbandingan berpasangan terletak pada seluruh tingkat, maka pada saat itu untuk memperoleh *global priority* harus diatur antara *local priority*. Dampak elemen-elemen sesuai signifikansi relatif melalui metode kombinasi disebut *priority setting*.

d. Konsistensi Logis (*Logical Consistency*)

Konsistensi mempunyai dua implikasi. Yang pertama adalah bahwa item komparatif dikumpulkan dengan konsistensi dan ketepatan. Misalnya, anggur dan kelereng dapat disatukan dalam satu set seragam jika kebulatan adalah dasarnya, namun tidak jika rasa adalah ukurannya. Kepentingan berikutnya terkait tingkat antar objek yang bergantung pada ukuran-ukuran tertentu. Misalnya, jika manis adalah ukuran dan nektar dievaluasi beberapa kali lebih baik daripada gula, dan gula beberapa kali lebih baik daripada sirup. Dengan asumsi nektar hanya dinilai beberapa kali lebih baik daripada

sirup, evaluasinya bertentangan dan siklusnya harus diulang dengan asumsi perlu mendapatkan evaluasi yang tepat.<sup>18</sup>

Tahapan proses menggunakan metode AHP untuk pengambilan keputusan adalah sebagai berikut:

1. Mendefinisikan masalah lalu menetapkan solusi yang diinginkan
2. Membuat struktur hierarki yang dimulai dengan tujuan umum, dilanjutkan dengan sub tujuan, kriteria dan kemungkinan alternatif pada tingkatan kriteria yang paling bawah.
3. Membuat matriks Pairwise Comparison yang menggambarkan kontribusi relatif masing-masing unsur terhadap setiap tujuan atau kriteria yang setingkat di atasnya.

**Tabel 2.3 Matriks perbandingan Berpasangan**

	<b>Kriteria-1</b>	<b>Kriteria-2</b>	<b>Kriteria-3</b>	<b>Kriteria-n</b>
<b>Kriteria-1</b>	$K_{11}$	$K_{12}$	$K_{13}$	$K_{1n}$
<b>Kriteria-2</b>	$K_{21}$	$K_{22}$	$K_{23}$	$K_{2n}$
<b>Kriteria-3</b>	$K_{31}$	$K_{32}$	$K_{33}$	$K_{3n}$
<b>Kriteria-m</b>	$K_{m1}$	$K_{m2}$	$K_{m3}$	$K_{mn}$

<sup>18</sup> Mulyono, S. "Teori Pengambilan Keputusan", (University of Indonesia, Jakarta.1996)

4. Melakukan perbandingan berpasangan sehingga memperoleh ketetapan (judgment) seluruhnya sebanyak  $n \times [(n - 1)/2]$  buah, dengan n yaitu banyaknya unsur yang dibandingkan.
5. Menghitung prioritas kriteria dan alternatif dan menguji kekonsistennannya. Jika tidak konsisten maka pengambilan data diulangi.
6. Mengulangi langkah 3, 4, dan 5 untuk seluruh tingkat hierarki.<sup>19</sup>
7. Menghitung nilai eigen dari setiap matriks perbandingan berpasangan yang merupakan bobot setiap elemen untuk penentuan prioritas elemen-elemen pada tingkat hierarki.

Perhitungan dilakukan dengan menjumlahkan nilai kolom untuk mendapatkan matriks yang dinormalisasi dan menjumlahkan nilai setiap baris lalu membaginya dengan jumlah elemen untuk mendapatkan rata-rata.

Apabila A merupakan matriks perbandingan berpasangan, maka vektor bobot yang terbentuk yaitu:

$$(A)(W^T) = (n)(W^T)$$

dapat didekati dengan melakukan:

- 1) Menormalkan setiap kolom j dalam matriks A sedemikian hingga:

---

<sup>19</sup> Moh. Hafiyusholeh dan Ahmad Hanif Asyhar, “ Vektor Prioritas Dalam Analytical Hierarchy Process (AHP) Dengan Metode Nilai Eigen”, Vol. 1 (Mei 2016)



$$\sum_i a(i, j) = 1$$

Sebut dengan A'

- 2) Hitung nilai rata-rata untuk setiap baris I dalam A' yang selanjutnya disebut dengan nilai eigen

$$w_i = \frac{1}{n} \sum_1 a(i, j)$$

dengan  $w_i$  adalah bobot tujuan ke-i dari vektor bobot.

8. Memeriksa konsistensi hirarki.

Misal A adalah matriks perbandingan berpasangan dan w adalah vektor bobot, maka konsistensi vektor bobot w dapat dilakukan dengan langkah-langkah berikut:

- 1) Menghitung indeks konsistensi dengan rumus:

$$CI = \frac{\lambda_{maks} - n}{n - 1}$$

Dimana:

$CI$  = Indeks Konsistensi

$\lambda_{maks}$  = Nilai  $n$  terbesar dari matriks berordo  $n$ .

$n$  = Jumlah Kriteria

Nilai Eigen terbesar diperoleh melalui menjumlahkan hasil perkalian kolom prioritas dan jumlah kolom.<sup>20</sup>

2) Menghitung Rasio Konsistensi (CR) dirumuskan sebagai:

$$CR = \frac{CI}{RI}$$

Dimana:

*CR* : Rasio Konsistensi

*CI* : Indeks Konsistensi

*RI* : Random Indeks

Berdasarkan perhitungan (Saaty, T. 2012) nilai RI dapat dilihat dari

Tabel 2.4

**Tabel 2.4 Nilai Pembangkit Random (RI)**

N	1	2	3	4	5	6	7	8	9	10
<b>RI</b>	0.00	0.00	0.58	0.90	1.12	1.24	1.32	1.41	1.45	1.49

Untuk model AHP, matriks perbandingan dapat diketahui apakah nilai konsistensinya dapat diterima jika rasio konsistensi kurang dari atau sama dengan 10% ( $CR \leq 0.10$ )<sup>21</sup>

<sup>20</sup> Daniel Walangar dkk, "Sistem Prediksi Pertandingan Sepak Bola Dengan Metode Analytical Hierarchy Process", vol. 8 (November, 2012), h. 183

<sup>21</sup> Moh. Hafiyusholeh, dkk. "Aplikasi Metode Nilai Eigen dalam Analytical Hierarchy Process untuk memilih Tempat Kerja" vol.1 (November, 2015), h.11

### C. Influenza

Flu atau biasa disebut influenza adalah masalah saluran pernapasan yang disebabkan oleh infeksi menular, yang dimulai dari satu individu kemudian ke individu berikutnya, dan bahkan dapat menyerang hewan, seperti unggas dan babi. Akan tetapi, flu yang sering kita rasakan adalah serangan penyakit yang sering terjadi saat pergantian musim, ketika daya tahan tubuh seseorang berkurang, infeksi flu yang menyerang umumnya dengan mudah menyebar.

Influenza adalah infeksi yang ditandai dengan beberapa gejala, termasuk demam (biasanya tingkat suhu tubuh yang tinggi, 30°C), pilek dan hidung tersumbat, sakit kepala dan nyeri sendi, bersifat *self-limiting disease* atau penyakit yang dapat sembuh sendiri dengan meningkatkan daya tahan tubuh. Namun, seringkali gejala yang muncul saat terkena flu membuat penderita sulit bergerak dan beristirahat, sehingga dengan meminum obat diharapkan dapat mengatasi efek samping tersebut.

Obat flu dapat diperoleh tanpa resep dokter, karena obat tersebut dinamakan obat bebas. Oleh karena itu, masyarakat pada umumnya diharapkan untuk berhati-hati dalam memilih obat jenis ini, dan harus berdasar pada gejala yang terjadi. Masyarakat harus memperhatikan bagian obat Influenza yang dikonsumsi agar komponen obat sesuai dengan kondisi yang dialami. Sama halnya dengan obat lain, penggunaan obat Influenza bisa menimbulkan dampak yang tidak diinginkan setiap kali digunakan tanpa memperhatikan petunjuk penggunaan yang tertera pada *bundling*, *leaflet*, termasuk petunjuk

penggunaan. Penularan infeksi influenza melalui partikel udara dan lokalisasinya di saluran pernapasan. Penularan tergantung pada ukuran partikel pembawa infeksi di saluran pernapasan.

Pada dosis infeksi 10 virus/droplet, 50% orang yang terkena dosis ini akan mengalami flu. Virus akan menempel pada sel epitel hidung dan bronkus. Setelah virus berhasil masuk ke dalam sel, virus itu melakukan replikasi dalam beberapa jam. Partikel virus baru ini kemudian bergabung di dekat permukaan sel dan dapat dengan cepat melewati sel untuk berpindah ke sel lain.

Banyaknya obat flu yang beredar di pasaran membuat konsumen kesulitan dalam memilih obat flu. Sulitnya konsumen dalam memilih obat flu mendorong persaingan antar industri farmasi untuk memproduksi sendiri produknya agar dapat berkembang dan saling bersaing memperebutkan konsumen. Untuk memenangkan persaingan, perusahaan harus dapat memberikan kepuasan kepada pelanggannya, misalnya dengan menyediakan produk yang berkualitas baik, harga yang lebih murah, atau ketersediaan produk di berbagai tempat.

Dalam penelitian (Retno Gitawati) Variasi komposisi zat aktif pada beberapa produk Obat Kombinasi-Tetap Flu yang beredar dipasaran adalah:

1. Antihistamin, dekonjestan.
2. Antihistamin, dekonjestan, analgesic.
3. Analgesik, dekonjestan.

**Tabel 2. 5 Bahan Aktif dan Variasi Dosis Obat Yang Terdapat Dalam Preparat Obat untuk indikasi Flu.**

Kelas Terapi	Simtom/gejala	Bahan Aktif Obat
Analgesik/ Antipiretik	Demam, sakit kepala, nyeri otot.	Paracetamol
		Salisilamid
		Propifenazon
		Etenzamin
		Aspirin
Antihistamin	Pilek, hidung berair ( <i>rhinorr hoea</i> ), bersin, mata berair	CTM
		Tripolidin
		Difenhidramin
		Deksklofeniramin
		Prometazin
		Loratadine
		Feniramin
Cetirizin		
Dekongestan	Hidung tersumbat	Doksilamin
		Fenilpropanolamin
		Pseudoefedrin
		Phenyleprine
		Efederin

Dalam tesis (Nur'aini, 2004) menunjukkan bahwa ada beberapa faktor utama yang mempengaruhi konsumen dalam pemilihan obat influenza, yaitu:

1. Faktor ekonomi (*Economy*)
2. Faktor dosis obat (*Dosage Regimen*)
3. Faktor bentuk fisik obat (*Physical Properties*)
4. Faktor kenyamanan (*Convenience*)
5. Faktor keamanan (*Safety*)
6. Faktor efektifitas obat (*Efficacy*)
7. Faktor keperluan efek (*Necessity of effect*)

Dalam penelitian yang dilakukan oleh (Elisabet Pahat, 2019) menunjukkan bahwa ada beberapa faktor pendukung untuk pemilihan obat yaitu: Komposisi, Dosis, Efek Samping, Harga, Merk.

## **BAB III METODE PENELITIAN**

### **A. Jenis Penelitian**

Jenis penelitian ini adalah terapan dimana penulis melakukan penelitian yang bertujuan untuk mendapatkan solusi dari sebuah masalah yang ada di masyarakat dengan menerapkan sebuah metode.

### **B. Jenis dan Sumber Data**

Jenis data yang digunakan dalam penelitian adalah data primer. Dimana data diperoleh dari hasil penyebaran kuesioner secara acak kepada tenaga kesehatan yaitu dokter dan farmasis.

### **C. Lokasi Dan Waktu Penelitian**

Lokasi pengambilan data pada penelitian ini yaitu bertempat di Kabupaten Gowa, Provinsi Sulawesi Selatan pada bulan Oktober - November 2021

### **D. Populasi Dan Sampel**

Yang menjadi populasi dalam penelitian ini adalah setiap tenaga kesehatan. Sampel dalam penelitian ini adalah tenaga kesehatan yaitu dokter dan farmasis atau apoteker yang berada di Kabupaten Gowa. Jumlah sampel dalam penelitian ini sebanyak 32 orang.

### **E. Teknik Pengambilan Sampel**

Teknik pengambilan sampel yang akan digunakan dalam penelitian ini adalah dengan menggunakan *non probability sampling* jenis *accidental sampling*, karena penenliti menyebarkan kuesioner kepada tenaga kesehatan

yaitu dokter dan farmasis yang dikenal. Teknik ini merupakan penentuan sampel dengan mengambil responden yang secara kebetulan ada disuatu tempat dan sesuai dengan konteks penelitian

#### **F. Tujuan, Faktor, Alternatif, Dan Definisi Oprasional**

Tujuan dari penelitian ini yaitu menentukan prioritas faktor pendukung pemilihan obat influenza. Faktor utama yang diteliti pada penelitian ini meliputi: yaitu Komposisi ( $F_1$ ), Efek Samping ( $F_2$ ), dan Kondisi Pasien ( $F_3$ ) Dan alternatif pemilihan adalah obat dengan kombinasi bahan aktif yaitu:

1. Obat A : Loratadine 5 mg, Pseudoephedrine HCL 60 mg
2. Obat B : Paracetamol 500 mg, Phenyleprine 10 mg, CTM 2 mg
3. Obat C : Paracetamol 500 mg, Phenylpropanolamine HCL 15 mg

Berikut merupakan definisi dari masing-masing faktor tersebut.

1. Komposisi ( $F_1$ ) adalah kandungan yang berada dalam obat. Komposisi menunjukkan unsur atau bahan apa saja yang digunakan dalam pembuatan obat,
2. Efek Samping ( $F_2$ ) adalah reaksi yang tidak diinginkan yang terjadi ketika mengonsumsi suatu obat.
3. Kondisi Pasien ( $F_3$ ) adalah keadaan pasien berdasarkan usia. Pada penelitian ini fokus penelitian adalah pasien dengan usia 12 tahun ke atas.

#### **G. Prosedur Analisis**

Adapun proses dalam pengambilan keputusan pada proses hirarki analitik adalah sebagai berikut:



1. Menyusun faktor-faktor pendukung pemilihan obat influenza dimana faktor utama yaitu Komposisi ( $F_1$ ), Efek Samping ( $F_2$ ), dan Kondisi Pasien ( $F_3$ ) ke dalam matriks perbandingan berpasangan dari setiap responden
2. Menghitung nilai pendapat gabungan
3. Penentuan vektor eigen dari faktor pendukung pemilihan obat influenza
4. Penentuan bobot setiap faktor
5. Menghitung konsistensi hierarki dari faktor
6. Pembobotan alternatif dari setiap faktor
7. Menghitung konsistensi hirarki untuk alternatif
8. Hasil pertimbangan keputusan terbaik

## H. Kerangka Berpikir

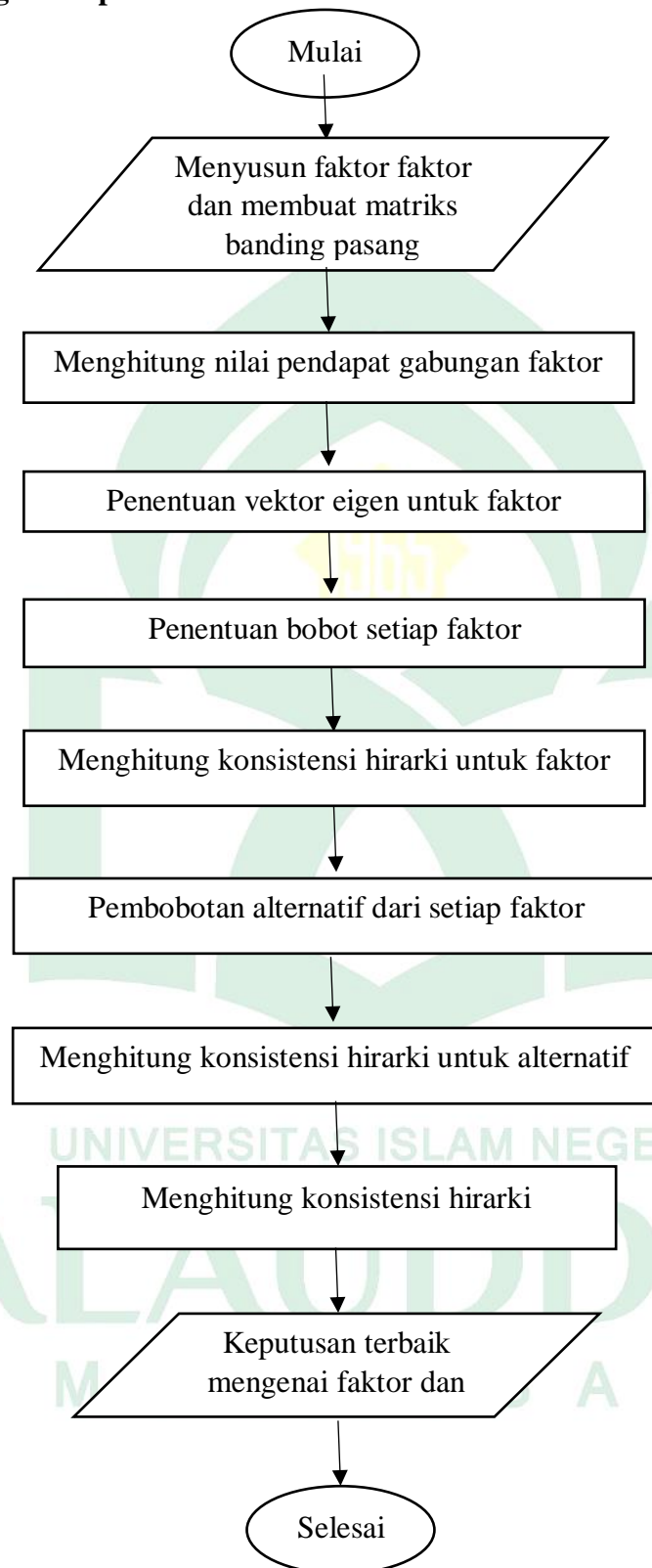

Gambar 3.1 Kerangka Berpikir

## BAB IV HASIL DAN PEMBAHASAN

### A. Karakteristik Responden

Jumlah responden dalam penelitian ini sebanyak 32 orang yang berprofesi sebagai Dokter dan Farmasi atau Apoteker yang berada di Kabupaten Gowa, Provinsi Sulawesi Selatan. Karakteristik responden dalam penelitian ini diklasifikasikan berdasarkan profesi tanpa memandang usia dan jenis kelamin. Dari hasil penyebaran dan pengolahan data kuesioner yang telah dilakukan, maka dapat dilihat karakteristik responden berdasarkan profesi pada tabel berikut ini:

**Tabel 4. 1. Karakteristik Responden Berdasarkan Profesi**

Profesi	Jumlah Responden
Dokter	6
Farmasi/ Apoteker	26
Jumlah	32

Sumber: Hasil Kuesioner Penelitian, Januari 2022

### B. Statistik Deskriptif

**Tabel 4.2 Statistika Deskriptif**

Nilai	Frekuensi	Presentase (%)
1	125	32.55
2	75	19.53
3	71	18.49

4	38	9.90
5	27	7.03
6	11	2.86
7	15	3.91
8	14	3.65
9	8	2.08
Jumlah	384	100

Sumber: Hasil Kuesioner Penelitian, Januari 2022

Berdasarkan tabel 4.2 di atas, dapat disimpulkan bahwa statistik deskriptif dengan jumlah sampel 32 responden dan pembobotan nilai dari 1 sampai 9, nilai 1 dipilih sebanyak 125 kali, nilai 2 dipilih sebanyak 75 kali, nilai 3 dipilih sebanyak 71 kali, nilai 4 dipilih sebanyak 38 kali, nilai 5 dipilih sebanyak 27 kali, nilai 6 dipilih sebanyak 11 kali, nilai 7 dipilih sebanyak 15 kali, nilai 8 dipilih sebanyak 14 kali dan nilai 9 dipilih sebanyak 9 kali.

### C. Hasil Penelitian

Berikut ini diuraikan langkah-langkah penyelesaian permasalahan dalam AHP (*Analytical Hierarchy Process*):

1. Menyusun faktor-faktor pendukung pemilihan obat influenza ke dalam matriks perbandingan berpasangan untuk setiap responden. Cara pengisian elemen-elemen matriks, adalah dengan memasukkan nilai matriks segitiga atas yang merupakan proporsi dari penilaian responden terhadap faktor. Sedangkan untuk nilai matriks segitiga bawah merupakan nilai

perbandingan dari matriks segitiga atas. Urutan berpasangan komponen faktornya yaitu faktor komposisi dibandingkan dengan efek samping, faktor komposisi dibandingkan dengan kondisi pasien, dan faktor efek samping dibandingkan kondisi pasien. Dalam penelitian ini, peneliti menggunakan pembobotan normatif yaitu matriks nilai dari setiap responden akan dikalikan dengan matriks identitas.

Hasil penelitian untuk responden 1 bisa dilihat pada Tabel 4.3

**Tabel 4.3 Nilai Perbandingan Faktor**

Faktor	F1	F2	F3
F1	1	2	¼
F2	1/2	1	2
F3	4	1/2	1

Tahapan berpasangan komponen faktor dilakukan untuk setiap hasil dari penilaian per individu responden. Sehingga didapatkan hasil sebagai berikut:

$$\text{Responden 1} = \begin{bmatrix} 1.0000 & 2.0000 & 0.2500 \\ 0.5000 & 1.0000 & 2.0000 \\ 4.0000 & 0.5000 & 1.0000 \end{bmatrix}$$

$$\text{Responden 2} = \begin{bmatrix} 1.0000 & 5.0000 & 6.0000 \\ 0.2000 & 1.0000 & 4.0000 \\ 0.1666 & 0.2500 & 1.0000 \end{bmatrix}$$

Lanjutan untuk responden 3 sampai 32 dapat dilihat pada lampiran

2.

## 2. Menghitung nilai pendapat gabungan

Dalam penelitian ini, peneliti menggunakan rumus perhitungan dengan asumsi setiap responden memiliki asumsi yang sama. Sehingga diperoleh nilai pendapat gabungan sebagai berikut:

**Tabel 4.4 Nilai Pendapat Gabungan Faktor**

Faktor	Komposisi	Efek Samping	Kondisi Pasien
Komposisi	1.0000	1.2815	0.6827
Efek Samping	0.7803	1.0000	0.8638
Kondisi Pasien	1.4647	1.1575	1.0000
Jumlah	3.2450	3.4390	2.5465

## 3. Penentuan Vektor Eigen dari Faktor Pemilihan Obat Influenza

Dari matriks yang diperoleh akan diolah untuk menentukan bobot faktor yaitu dengan menentukan vektor eigen. Prosedur untuk mendapatkan vektor eigen adalah:

## a. Normalisasi Matriks

**Tabel 4.5 Normalisasi Matriks Faktor**

Faktor	Komposisi	Efek Samping	Kondisi Pasien
Komposisi	0.3082	0.3726	0.2681
Efek Samping	0.2404	0.2907	0.3392
Kondisi Pasien	0.4514	0.3365	0.3927
Jumlah	1.0000	1.0000	1.0000

- b. Menghitung nilai rata-rata untuk setiap baris yang selanjutnya disebut dengan Vektor Eigen dari faktor.

**Tabel 4. 6 Matriks Pembobotan Untuk Faktor dan Vektor Eigen**

Faktor	Komposisi	Efek Samping	Kondisi Pasien	Rata-rata
<b>Komposisi</b>	0.3082	0.3726	0.2681	0.3162
<b>Efek Samping</b>	0.2404	0.2907	0.3392	0.2901
<b>Kondisi Pasien</b>	0.4514	0.3365	0.3927	0.3935
<b>Jumlah</b>	1.0000	1.0000	1.0000	1.0000

4. Setelah diperoleh Vektor Eigen maka didapatkan bobot setiap faktor, sebagaimana pada grafik 4.1

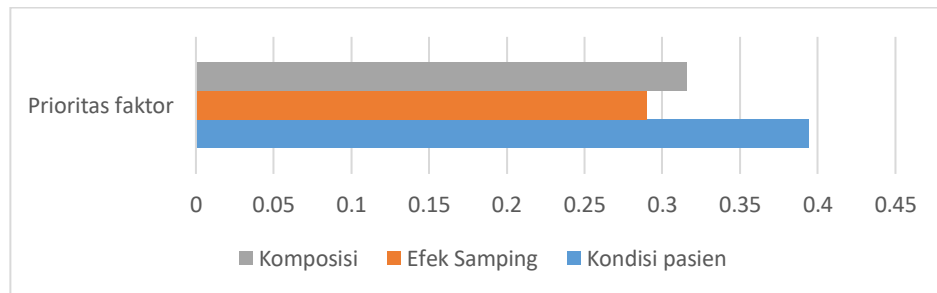

**Grafik 4.1 Bobot Prioritas Faktor**

Dapat dilihat dari Grafik 4.1 bahwa Kondisi Pasien adalah faktor utama dalam pemilihan obat untuk penderita influenza, dengan bobot nilai tertinggi yaitu 0.3935, Komposisi adalah faktor kedua dalam pemilihan obat untuk penderita influenza dengan nilai 0.3162, dan Efek samping dengan nilai 0.2901

#### 5. Menghitung Konsistensi Hirarki Untuk Faktor

Berikut langkah-langkah untuk menghitung konsistensi hirarki untuk faktor:

##### 1. *Wight Sum Vektor*

*Wight Sum Vektor* diperoleh melalui hasil perkalian antara matriks asal dengan Vektor Eigen yang dinormalkan.

$$\begin{bmatrix} 1.0000 & 1.2815 & 0.6827 \\ 0.7830 & 1.0000 & 0.8638 \\ 1.4647 & 1.1575 & 1.0000 \end{bmatrix} \cdot \begin{bmatrix} 0.3162 \\ 0.2901 \\ 0.3935 \end{bmatrix} = \begin{bmatrix} 0.9568 \\ 0.8769 \\ 1.1926 \end{bmatrix}$$

##### 2. *Consistency Vektor*

$$0.9568/0.3162 = 0.3305$$

$$0.8769/0.2901 = 0.3308$$

$$1.1926/0.3935 = 0.3299$$



3. Nilai rata-rata *consistency vector*

$$\lambda_{\text{maks}} = \frac{3.0249 + 3.0222 + 3.0305}{3} = 3.0259$$

4. *Consistency Index* (CI)

$$CI = \frac{\lambda_{\text{maks}} - n}{n - 1} = \frac{3.02593 - 3}{3 - 1} = 0.0129$$

5. *Consistency Rasio* (CR)

$$CR = \frac{CI}{RI} = \frac{0.0129}{0.58} = 0.0223$$

## 6. Pembobotan Alternatif

Pembobotan alternatif itu sendiri terdiri dari alternatif untuk setiap faktor, adapun untuk masing-masing kriteria digunakan matriks banding pasang yang juga diperoleh dari penilaian responden. Bentuk matriks perbandingan berpasangan untuk alternatif setiap faktor adalah sebagai berikut:

Hasil matriks nilai banding pasang alternatif faktor Komposisi dapat dilihat sebagai berikut:

$$\text{Responden 1} = \begin{bmatrix} 1.0000 & 0.5000 & 0.2500 \\ 2.0000 & 1.0000 & 2.0000 \\ 4.0000 & 0.5000 & 1.0000 \end{bmatrix}$$

$$\text{Responden 2} = \begin{bmatrix} 1.0000 & 4.0000 & 7.0000 \\ 0.2500 & 1.0000 & 6.0000 \\ 0.1428 & 1.6666 & 1.0000 \end{bmatrix}$$

Lanjutan untuk responden 3 sampai 32 dapat dilihat pada lampiran 3.

Hasil matriks nilai banding pasang alternatif faktor Efek samping dapat dilihat sebagai berikut:

$$\text{Responden 1=} \begin{bmatrix} 1.0000 & 0.5000 & 0.3333 \\ 2.0000 & 1.0000 & 2.0000 \\ 3.0000 & 0.5000 & 1.0000 \end{bmatrix}$$

$$\text{Responden 2=} \begin{bmatrix} 1.0000 & 7.0000 & 1.0000 \\ 0.1428 & 1.0000 & 0.2000 \\ 1.0000 & 5.0000 & 1.0000 \end{bmatrix}$$

Lanjutan untuk responden 3 sampai 32 dapat dilihat pada lampiran 4.

Hasil matriks nilai banding pasang alternatif faktor Kondisi Pasien dapat dilihat sebagai berikut:

$$\text{Responden 1=} \begin{bmatrix} 1.0000 & 0.5000 & 0.5000 \\ 2.0000 & 1.0000 & 0.5000 \\ 2.0000 & 2.0000 & 1.0000 \end{bmatrix}$$

$$\text{Responden 2=} \begin{bmatrix} 1.0000 & 1.0000 & 3.0000 \\ 1.0000 & 1.0000 & 0.1666 \\ 0.3333 & 6.0000 & 1.0000 \end{bmatrix}$$

Lanjutan untuk responden 3 sampai 32 dapat dilihat pada lampiran 5.

Matriks pendapat gabungan untuk alternatif sebagai berikut:

#### I. Faktor komposisi

**Tabel 4.7 Nilai Pendapat Gabungan Alternatif dari**

**Faktor Komposisi**

<b>Alternatif</b>	<b>Obat A</b>	<b>Obat B</b>	<b>Obat C</b>
<b>Obat A</b>	1.0000	0.6924	0.6278
<b>Obat B</b>	1.4441	1.0000	1.2063
<b>Obat C</b>	1.5926	0.8289	1.0000
<b>Jumlah</b>	4.0367	2.5213	2.8341

Selanjutnya prosedur untuk menghitung Vektor Eigen untuk alternatif, dengan cara:

a. Normalisasi Matriks

**Tabel 4.8 Normalisasi Matriks Alternatif dari Faktor Komposisi**

Alternatif	Obat A	Obat B	Obat C
Obat A	0.2477	0.2746	0.2215
Obat B	0.3577	0.3966	0.4256
Obat C	0.3945	0.3287	0.3528
<b>Jumlah</b>	<b>1.0000</b>	<b>1.0000</b>	<b>1.0000</b>

b. Menghitung nilai rata-rata setiap baris, selanjutnya disebut sebagai vektor eigen alternatif untuk faktor komposisi.

**Tabel 4.9 Matriks Pembobotan Untuk Alternatif dari Faktor Komposisi dan Vektor Eigen**

Alternatif	Obat A	Obat B	Obat C	Rata-rata
Obat A	0.2477	0.2746	0.2215	0.2479
Obat B	0.3577	0.3966	0.4256	0.3933
Obat C	0.3945	0.3287	0.3528	0.3587
<b>Jumlah</b>	<b>1.0000</b>	<b>1.0000</b>	<b>1.0000</b>	<b>1.0000</b>

Setelah diperoleh Vektor Eigen maka didapatkan bobot setiap faktor, sebagaimana pada Grafik 4.2

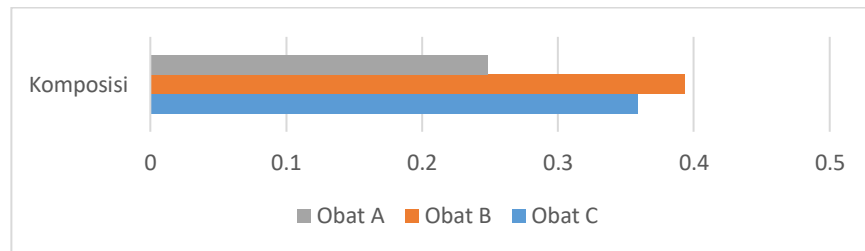

**Grafik 4.2 Bobot Prioritas Alternatif dari Komposisi**

Untuk perhitungan prioritas alternatif dari faktor komposisi, maka pemilihan obat yang cocok untuk penderita influenza adalah Obat B, yaitu obat yang mengandung kombinasi bahan aktif Paracetamol 500 mg, Phenyleprine 10 mg, CTM 2 mg, dengan nilai 0.3933.

## II. Faktor efek samping

**Tabel 4.10 Nilai Pendapat Gabungan Alternatif dari Faktor Efek Samping**

Alternatif	Obat A	Obat B	Obat C
Obat A	1.0000	0.8164	0.5162
Obat B	1.2248	1.0000	0.7054
Obat C	1.9370	1.4174	1.0000
<b>Jumlah</b>	4.1618	3.2338	2.2218

Selanjutnya prosedur untuk menghitung Vektor Eigen untuk alternatif, dengan cara:

## a. Normalisasi Matriks

**Tabel 4.11 Normalisasi Matriks Alternatif dari Faktor Efek Samping**

Alternatif	Obat A	Obat B	Obat C
Obat A	0.2402	0.2524	0.2324
Obat B	0.2942	0.3092	0.3171
Obat C	0.4654	0.4383	0.4500
<b>Jumlah</b>	1.0000	1.0000	1.0000

b. Menghitung nilai rata-rata setiap baris, selanjutnya disebut sebagai vektor eigen alternatif untuk faktor Efek Samping.

**Tabel 4.12 Matriks Pembobotan Untuk Alternatif dari Faktor Efek Samping dan Vektor Eigen**

Alternatif	Obat A	Obat B	Obat C	Rata-rata
Obat A	0.2402	0.2524	0.2324	0.2417
Obat B	0.2942	0.3092	0.3171	0.3070
Obat C	0.4654	0.4383	0.4500	0.4512
<b>Jumlah</b>	1.0000	1.0000	1.0000	1.0000

Setelah diperoleh Vektor Eigen maka didapatkan bobot setiap faktor, sebagaimana pada Grafik 4.3

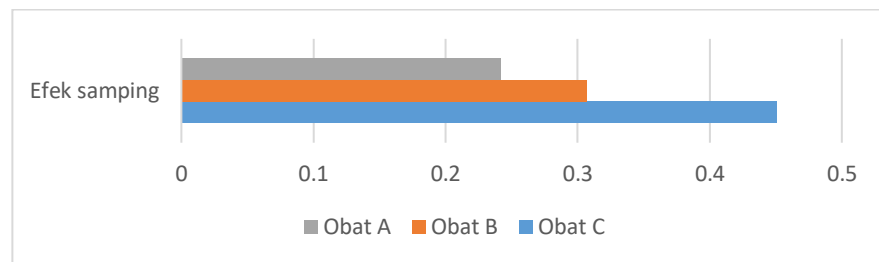

**Grafik 4.3 Alternatif dari Efek Samping**

Untuk perhitungan prioritas alternatif dari faktor Efek Samping, maka pemilihan obat yang cocok untuk penderita influenza adalah Obat C, yaitu obat yang mengandung kombinasi bahan aktif Paracetamol 500 mg, Phenylpropanolamine HCL 15 mg, dengan nilai 0.4512.

### III. Kriteria kondisi pasien

**Tabel 4.13 Nilai Pendapat Gabungan Alternatif dari Faktor Kondisi Pasien**

Alternatif	Obat A	Obat B	Obat C
Obat A	1.0000	0.5891	0.7002
Obat B	1.6974	1.0000	1.2423
Obat C	1.4281	0.8049	1.0000
<b>Jumlah</b>	<b>4.1255</b>	<b>2.3940</b>	<b>2.9425</b>

Selanjutnya prosedur untuk menghitung Vektor Eigen untuk alternatif, dengan cara:

## a. Normalisasi Matriks

**Tabel 4.14 Normalisasi Matriks Alternatif dari Faktor**

<b>Kondisi Pasien</b>			
<b>Alternatif</b>	<b>Obat A</b>	<b>Obat B</b>	<b>Obat C</b>
<b>Obat A</b>	0.2423	0.2460	0.2379
<b>Obat B</b>	0.4114	0.4177	0.4221
<b>Obat C</b>	0.3461	0.3362	0.3398
<b>Jumlah</b>	1.0000	1.0000	1.0000

- b. Menghitung nilai rata-rata setiap baris, selanjutnya disebut sebagai vektor eigen alternatif untuk faktor Kondisi Pasien.

**Tabel 4.15 Matriks Pembobotan Untuk Alternatif dari Faktor Kondisi Pasien dan Vektor Eigen**

<b>Alternatif</b>	<b>Obat A</b>	<b>Obat B</b>	<b>Obat C</b>	<b>Rata-rata</b>
<b>Obat A</b>	0.2423	0.2460	0.2379	0.2421
<b>Obat B</b>	0.4114	0.4177	0.4221	0.4171
<b>Obat C</b>	0.3461	0.3362	0.3398	0.3407
<b>Jumlah</b>	1.0000	1.0000	1.0000	1.0000

Setelah diperoleh Vektor Eigen maka didapatkan bobot setiap faktor, sebagaimana pada Grafik 4.4

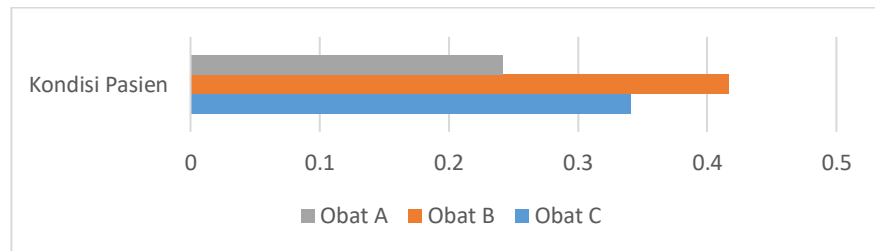

**Grafik 4.4 Prioritas Alternatif dari Kondisi Pasien**

Untuk perhitungan prioritas alternatif dari faktor Kondisi Pasien, maka pemilihan obat yang cocok untuk penderita influenza adalah Obat B, yaitu obat yang mengandung kombinasi bahan aktif Paracetamol 500 mg, Phenyleprine 10 mg, CTM 2 mg, dengan nilai 0.4171.

7. Perhitungan konsistensi hirarki
  - a. Alternatif dari faktor komposisi
    1. *Weight Sum Vector*

*Wight Sum Vektor* diperoleh melalui hasil perkalian antara matriks asal dengan Vektor Eigen yang dinormalkan.

$$\begin{bmatrix} 1.0000 & 0.6924 & 0.6278 \\ 1.4441 & 1.0000 & 0.2063 \\ 1.5926 & 0.8289 & 1.0000 \end{bmatrix} \cdot \begin{bmatrix} 0.2479 \\ 0.3933 \\ 0.3587 \end{bmatrix} = \begin{bmatrix} 0.7454 \\ 1.1841 \\ 1.0796 \end{bmatrix}$$

2. *Consistency Vektor*

$$0.2479/0.7454 = 3.0065$$

$$0.3933/1.1841 = 3.0104$$

$$0.3587/1.0796 = 3.0097$$



3. Nilai rata-rata *consistency vector*

$$\lambda_{\text{maks}} = \frac{3.0065 + 3.0104 + 3.0097}{3} = 3.0089$$

4. *Consistency Index* (CI)

$$CI = \frac{\lambda_{\text{maks}} - n}{n - 1} = \frac{3.0089 - 3}{3 - 1} = 0.0044$$

5. *Consistency Rasio* (CR)

$$CR = \frac{CI}{RI} = \frac{0.0044}{0.58} = 0.0077$$

b. Alternatif dari faktor efek samping

1. *Weight Sum Vector*

*Wight Sum Vektor* diperoleh melalui hasil perkalian antara matriks asal dengan Vektor Eigen yang dinormalkan.

$$\begin{bmatrix} 1.0000 & 0.8164 & 0.5164 \\ 1.2248 & 1.0000 & 0.7054 \\ 1.9370 & 1.4174 & 1.0000 \end{bmatrix} \cdot \begin{bmatrix} 0.2417 \\ 0.3070 \\ 0.4512 \end{bmatrix} = \begin{bmatrix} 0.7253 \\ 0.9213 \\ 1.3546 \end{bmatrix}$$

2. *Consistency Vektor*

$$0.2417/0.7253 = 3.0009$$

$$0.3070/0.9213 = 3.0012$$

$$0.4512/1.3546 = 3.0018$$

3. Nilai rata-rata *consistency vector*

$$\lambda_{\text{maks}} = \frac{3.0009 + 3.0012 + 3.0018}{3} = 3.0013$$

4. *Consistency Index* (CI)

$$CI = \frac{\lambda_{\text{maks}} - n}{n - 1} = \frac{3.0013 - 3}{3 - 1} = 0.0006$$

## 5. Consistency Rasio (CR)

$$CR = \frac{CI}{RI} = \frac{0.0006}{0.58} = 0.0011$$

## c. Alternatif dari faktor kondisi pasien

1. *Weight Sum Vector*

*Wight Sum Vektor* diperoleh melalui hasil perkalian antara matriks asal dengan Vektor Eigen yang dinormalkan.

$$\begin{bmatrix} 1.0000 & 0.5891 & 0.7002 \\ 1.6974 & 1.0000 & 0.2423 \\ 1.4281 & 1.8049 & 1.0000 \end{bmatrix} \cdot \begin{bmatrix} 0.2421 \\ 0.4171 \\ 0.3407 \end{bmatrix} = \begin{bmatrix} 0.7264 \\ 1.2514 \\ 1.0222 \end{bmatrix}$$

2. *Consistency Vektor*

$$0.2421/0.7264 = 3.0000$$

$$0.4171/1.2514 = 3.0002$$

$$0.3407/1.0222 = 3.0001$$

3. Nilai rata-rata *consistency vector*

$$\lambda_{\text{maks}} = \frac{3.0000 + 3.0002 + 3.0001}{3} = 3.0001$$

4. *Consistency Index* (CI)

$$CI = \frac{\lambda_{\text{maks}} - n}{n - 1} = \frac{3.0001 - 3}{3 - 1} = 0.000078$$

5. *Consistency Rasio* (CR)

$$CR = \frac{CI}{RI} = \frac{0.000079}{0.58} = 0.000136$$

Berdasarkan hasil diatas diperoleh bahwa seluruh faktor dan alternatif memiliki *Consistency Rasio* dibawah 0.1, sehingga menunjukkan bahwa konsistensinya baik.

#### 8. Hasil Pertimbangan keputusan terbaik berdasarkan AHP

Pertimbangan keputusan terbaik dalam pengambilan keputusan pemilihan obat untuk penderita influenza dapat diperoleh dengan mengalikan matriks Vektor Eigen dari alternatif dengan matriks bobot faktor untuk mendapatkan vector puncak ( $v_p$ ).

**Tabel 4.16 Matriks Nilai Banding Pasang Bobot Faktor dan Alternatif**

	Komposisi	Efek Samping	Kondisi Pasien	Bobot Faktor
<b>Obat A</b>	0.2477	0.2416	0.2421	0.3161
<b>Obat B</b>	0.3935	0.3069	0.4171	0.2897
<b>Obat C</b>	0.3587	0.4513	0.3407	0.3941

Hasilnya yaitu:

Obat A : 0.244

Obat B : 0.380

Obat C : 0.377

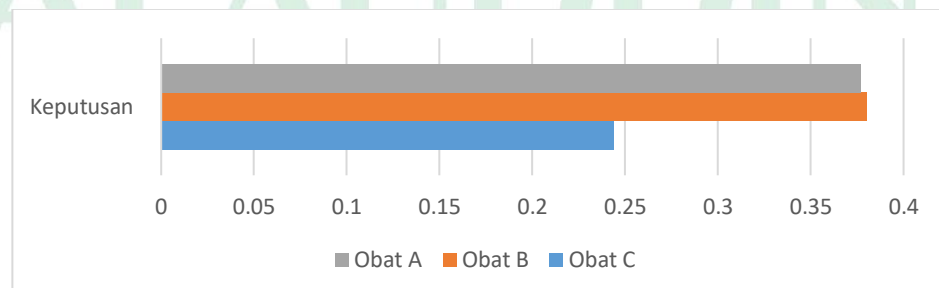

**Grafik 4.5 Nilai Banding Pasang Bobot Alternati dan Bobot Faktor**

Berdasarkan hasil pertimbangan maka diketahui bahwa Obat B dengan kombinasi bahan aktif Paracetamol 500 mg, Phenyleprine 10 mg, CTM 2 mg, menempati ranking teratas sebagai alternatif pilihan terbaik dalam pemilihan obat untuk penderita influenza dengan bobot 0.380, kemudian Obat C dengan kombinasi bahan aktif, Paracetamol 500 mg, Phenylpropanolamine HCL 15 mg, dengan bobot 0.377, lalu Obat A dengan kombinasi bahan aktif Loratadine 5 mg, Pseudoephedrine HCL 60 mg, dengan bobot 0.244

#### **D. Pembahasan**

Berdasarkan hasil penelitian, menunjukkan bahwa bobot berdasarkan nilai alternatif yang tinggi merupakan prioritas dalam pengambilan keputusan dalam memilih obat untuk penderita influenza. Dalam penelitian ini terdapat tiga alternatif yaitu, Obat A, Obat B, dan Obat C dan faktor pendukung pemilihan obat untuk penderita influenza adalah komposisi obat, efek samping dan kondisi pasien.

Hasil menunjukkan bahwa faktor yang memiliki bobot tertinggi atau faktor yang paling diprioritaskan dalam pemilihan obat untuk penderita influenza adalah kondisi pasien, dengan nilai 0.3935, lalu faktor komposisi dengan nilai 0.3162, dan faktor efek samping dengan nilai 0.2901.

Hasil dari penilaian faktor dan alternatif setelah digabungkan menunjukkan bahwa Obat B, yaitu kombinasi bahan aktif Paracetamol 500 mg, Phenyleprine 10 mg, CTM 2 mg, memperoleh nilai terbesar dengan nilai 0.380 yang artinya

bahwa Obat B adalah obat yang lebih diprioritaskan dalam pemilihan obat untuk penderita influenza.



## **BAB V PENUTUP**

### **A. Kesimpulan**

Berdasarkan tujuan penelitian dan hasil analisa data, maka dapat diambil kesimpulan bahwa:

1. Faktor utama dalam pemilihan obat influenza adalah faktor kondisi pasien.
2. Alternatif obat terbaik berdasarkan faktor komposisi, efek samping dan kondisi pasien adalah Obat B yaitu obat yang memiliki kombinasi bahan aktif: Paracetamol 500 mg, Phenyleprine 10 mg, CTM 2 mg.

### **B. Saran**

Berdasarkan pembahasan serta kesimpulan di atas, maka saran yang disampaikan dalam penelitian ini adalah:

1. Melakukan analisis lebih lanjut terkait dengan penerapan *Analytical Hierarchy Process* (AHP) terhadap pemilihan obat influenza.
2. Dapat menambahkan faktor dari pemilihan obat untuk penderita influenza yang mendukung penentuan pemilihan obat

## DAFTAR PUSTAKA

- Ali Emrouznajed, M. M. (2017). *The State Of The Art Development Of AHP (1970-2017): At Literatur Review With A Social Network Analysis. Production Research.*
- Allief Nasrullah, S. M. (2013). Pemodelan SIRS Untuk Penyakit Influenza Dengan Vaksinasi Pada Populasi Manusia Tak Konstan. *Matematika.*
- al-Qurthubi, S. I. (2007). *Tafsir al-Qurthubi Jilid 3.* Jakarta: Pustaka Azzam.
- Andari, A. (2017). *Aljabar Linear Elementer.* Malang: UB Press.
- Anton, H. (1991). *Aljabar Linear Elementer Cet.II.* Jakarta: Erlangga.
- Asyhari Asyikin, A. T. (2019). Studi Tingkat Pengetahuan Masyarakat Tentang Penggunaan Obat Influenza Secara Swamedikasi Di Desa Waepute Kecamatan Topoyo Kabupaten Mamuju Tengah Provinsi Sulawesi Barat Tahun 2018. *Media Farmasi.*
- Daniel Walangare, R. D. (2012). Sistem Prediksi Pertandingan Sepak Bola Dengan Metode *Analytical Hierarchy Process.* *Informatika.*
- Ekanata, R. (2016). *Sistem Pakar Diagnosis Penyakit Yang Disebabkan Oleh Virus Influenza Menggunakan Metode Forward Chaining Dan Certainty Faktor.* Kediri: UNP Kediri.
- Elisabet Pahat, E. W. (2019). Analisa Penentuan Obat Demam Anak Dengan Menggunakan Metode *Analytical Hierarchy Process (AHP).* *Khatulistiwa Informatika.*
- Gitawati, R. (2014). Bahan Aktif Dalam Kombinasi Obat Flu Dan Batuk-Pilek, Dan Pemilihan Obat Flu Yang Rasional. *Media Litbangkes.*
- H. Korso, M. (2006). *Modul Aljabar Linear.* Bandung : Universitas Pendidikan Indonesia.
- Hafiyusholeh, M. (2009). Analisis Gangguan Matriks Pairwise Comparison Terhadap Kekonsistenan Keputusan Dalam AHP. *Saintis.*
- Hafiyusholeh, M. (2015). Aplikasi Metode Nilai Eigen Dalam Analytical Hierarchy Process. *Saintis.*
- Indrianti, K. (2019). *Matriks, Vektor, dan Program Linear.* Jakarta: Universitas Katolik Indonesia.
- Kusrini. (2007). *Konsep Dan Aplikasi Sistem Pendukung Keputusan .* Yogyakarta: ANDI.

- Leon Deon, P. J. (2019). Dengan Menggunakan Metode AHP (*Analytical Hierarchy Process*) Menentukan Obat Sariawan Yang Paling Banyak Diminati Masyarakat. *KOMIK*.
- Leon, S. J. (2001). *Aljabar Linear dan Aplikasinya*. Jakarta : Erlangga.
- Moh. Hafiyusholeh, A. H. (2016). Vektor Prioritas Dalam Analytical Hierarchy Process. *Matematika*.
- Muhammad Muslihuiddin, D. H. (2015). Perancangan Sistem Pendukung Pengambilan Keputusan Untuk Penerima Beasiswa di SMA PGRI 1 Talang Padang Dengan Model Fuzzy Multiple Attribut Menggunakan Metode *Simple Additive Wighting* (SAW). *Technology Acceptance Model*.
- Mulyono, S. (1996). *Teori Pengambilan Keputusan*. Jakarta: University of Indonesia.
- Nur'aini, N. D. (2004). *Faktor-Faktor Yang Mempengaruhi Pemilihan Obat Flu Berdasarkan Karakteristik Personal : Studi Kasus Pada Mahasiswa Magister Manajemen Universitas Gadjah Mada*. Yogyakarta: UGM.
- Republik Indonesia, D. A. (2000). *Al-Qur'an dan terjemahannya*. Semarang: CV. Asy-Sifa'.
- Saaty, T. (2012). *Models, Methods, Concepts & Applications Of The Analytic Hierarchy Process*. New York: Business Media.
- Saaty, T. (2008). *Decision Making With The Analytic Hierarchy Process*. *Servise Sciences*.
- Setianingsih, W. (2015). *Sistem Pengambilan Keputusan*. Malang: Yayasan Edelweis.
- Sugeng w, A. B. (2017). Analisa Faktor Pendukung Pemilihan Obat Untuk Penderita Penyakit Hipertensi Dengan Metode AHP (*Analytical Hierarchy Process*). *Teknologi Informasi*.
- Suhartini Lestari A.L, N. M. (2013). *Hubungan Tingkat Pengetahuan Dan Ketepatan Pemilihan Obat Influenza Pada Mahasiswi Farmasi*. Surakarta: UMS.





UNIVERSITAS ISLAM NEGERI  
**ALAUDDIN**  
M A K A S S A R

## Lampiran 1. Kuesioner Perbandingan Berpasangan

Kuesioner  
Perbandingan Berpasangan  
Pengambilan Keputusan Pemilihan Obat Influeza

### PENGANTAR

Perkenalkan nama saya A. Tri Andrianti Hs, saya adalah mahasiswi jurusan Matematika Fakultas Sains dan Teknologi Universitas Islam Negeri Alauddin Makassar. Saya menyusun kuesioner ini untuk penelitian dengan judul “**Penerapan Analytical Hierarchy Process (AHP) Dalam Menganalisa Faktor Pendukung Pemilihan Obat Untuk Penderita Influenza.**”

Penelitian tersebut menggunakan kuesioner sebagai alat pengumpulan data. Maka dari itu, saya mengharapkan kesediaan bapak/Ibu untuk mengisi kuesioner berikut. Saya selaku peneliti mengucapkan terimakasih atas perhatian, waktu dan partisipasi bapak/ibu.

Hormat saya,

UNIVERSITAS ISLAM NEGERI  
**ALAUDDIN**  
M A K A S S A R  
A.Tri Andrianti Hs

PETUNJUK CARA PENGISIAN

Responden menentukan faktor mana yang lebih penting dengan cara membandingkan satu faktor dengan faktor yang lainnya.

1. Pemberian nilai terhadap setiap indikator kinerja dengan skala 1 sampai dengan 9
2. Angka tersebut menunjukkan perbandingan tingkat kepentingan antara satu indikator kinerja dengan indikator yang lainnya dengan kriteria sebagai berikut:

<b>Intensitas Kepentingan</b>	<b>Keterangan</b>
1	Kedua elemen sama pentingnya
3	Elemen yang satu sedikit lebih penting daripada elemen yang lainnya
5	Elemen yang satu lebih penting daripada yang lainnya
7	Satu elemen sangat lebih penting daripada elemen lainnya
9	Satu elemen mutlak penting daripada elemen lainnya
2,4,6,8	Nilai-nilai antara dua nilai pertimbangan-pertimbangan yang Berdekatan

3. Jika indikator pada kolom 1 (sebelah kiri) lebih penting dari pada indikator 2 (sebelah kanan) maka nilai perbandingan ini diisikan pada kolom 1 dan jika sebaliknya maka diisikan pada kolom 2.

### Contoh Pengisian Kuesioner

Berikut ini adalah pengambilan keputusan untuk menentukan tingkat kepentingan dari setiap faktor. Untuk menentukan bobot prioritas dari setiap faktor yang penting terhadap “Tujuan Pengambilan Keputusan”, maka dibuat penilaian perbandingan berpasangan sebagai berikut:

Jika “Faktor A” dianggap sama pentingnya dengan “Faktor B” maka pengisian kuesioner dilakukan sebagai berikut:

Faktor	Tingkat kepentingan	Faktor
FAKTOR A	9 8 7 6 5 4 3 2 ① 2 3 4 5 6 7 8 9	FAKTOR B

Jika cenderung memilih “Faktor A” maka pengisian kuesioner dilakukan ke arah kiri, sebaliknya jika cenderung memilih “Faktor B” maka pengisian kuesioner dilakukan ke arah kanan

Faktor	Tingkat kepentingan	Faktor
FAKTOR A	9 8 7 6 5 4 3 2 1 2 3 4 5 6 7 8 9	FAKTOR B

Jika “Faktor A” dianggap sedikit lebih penting daripada “Faktor B” maka pengisian kuesioner dilakukan sebagai berikut:

Faktor	Tingkat kepentingan	Faktor
FAKTOR A	9 8 7 6 5 4 ③ 2 1 2 3 4 5 6 7 8 9	FAKTOR B

Jika “Faktor B” dianggap lebih penting daripada “Faktor A” maka pengisian kuesioner dilakukan sebagai berikut:

Faktor	Tingkat kepentingan	Faktor
FAKTOR A	9 8 7 6 5 4 3 2 1 2 3 4 ⑤ 6 7 8 9	FAKTOR B

Jika “Faktor A” dianggap sangat penting daripada “Faktor B” maka pengisian kuesioner dilakukan sebagai berikut:

Faktor	Tingkat kepentingan	Faktor
FAKTOR A	9 8 ⑦ 6 5 4 3 2 1 2 3 4 5 6 7 8 9	FAKTOR B

Jika “Faktor B” dianggap mutlak penting daripada “Faktor A” maka pengisian kuesioner dilakukan sebagai berikut:

Faktor	Tingkat kepentingan	Faktor
FAKTOR A	9 8 7 6 5 4 3 2 1 2 3 4 5 6 7 8 ⑨	FAKTOR B

## DATA RESPONDEN

Nama :

Umur :

Pekerjaan :

**Perbandingan Berpasangan**

Mohon diisi dengan melingkari pada angka yang sesuai

**Level 1: Perbandingan Faktor****Perbandingan berpasangan faktor utama**

Dalam keputusan pemilihan obat influenza, faktor manakah yang lebih diprioritaskan dibanding faktor-faktor lainnya		
<b>Faktor</b>	<b>Tingkat Kepentingan</b>	<b>Faktor</b>
Komposisi	9 8 7 6 5 4 3 2 1 2 3 4 5 6 7 8 9	Efek Samping
Komposisi	9 8 7 6 5 4 3 2 1 2 3 4 5 6 7 8 9	Kondisi Pasien
Efek Samping	9 8 7 6 5 4 3 2 1 2 3 4 5 6 7 8 9	Kondisi Pasien

**Level 2: Perbandingan Alternatif**

Alternatif yang terdiri dari 3 jenis obat untuk penderita influenza dengan komposisi bahan aktif yang berbeda yaitu:

Obat A: Loratadine 5 mg, Pseudoephedrine HCL 60 mg

Obat B: Paracetamol 500 mg, Phenyleprine 10 mg, CTM 2 mg

Obat C: Paracetamol 500 mg, Phenylpropanolamine HCL 15 mg

### Perbandingan berpasangan alternatif berdasarkan Komposisi

Berdasarkan “Komposisi”, kombinasi bahan aktif manakah yang lebih diprioritaskan?		
<b>Faktor</b>	<b>Tingkat Kepentingan</b>	<b>Faktor</b>
Obat A	9 8 7 6 5 4 3 2 1 2 3 4 5 6 7 8 9	Obat B
Obat A	9 8 7 6 5 4 3 2 1 2 3 4 5 6 7 8 9	Obat C
Obat B	9 8 7 6 5 4 3 2 1 2 3 4 5 6 7 8 9	Obat C

### Perbandingan berpasangan alternatif berdasarkan Efek Samping

Berdasarkan “Efek Samping”, kombinasi bahan aktif manakah yang lebih diprioritaskan?		
<b>Faktor</b>	<b>Tingkat Kepentingan</b>	<b>Faktor</b>
Obat A	9 8 7 6 5 4 3 2 1 2 3 4 5 6 7 8 9	Obat B
Obat A	9 8 7 6 5 4 3 2 1 2 3 4 5 6 7 8 9	Obat C
Obat B	9 8 7 6 5 4 3 2 1 2 3 4 5 6 7 8 9	Obat C

### Perbandingan berpasangan alternatif berdasarkan Kondisi Pasien

Berdasarkan “Kondisi Pasien”, kombinasi bahan aktif manakah yang lebih diprioritaskan?		
<b>Faktor</b>	<b>Tingkat Kepentingan</b>	<b>Faktor</b>
Obat A	9 8 7 6 5 4 3 2 1 2 3 4 5 6 7 8 9	Obat B
Obat A	9 8 7 6 5 4 3 2 1 2 3 4 5 6 7 8 9	Obat C
Obat B	9 8 7 6 5 4 3 2 1 2 3 4 5 6 7 8 9	Obat C

## Lampiran 2 Matriks Perbandingan Berpasangan Faktor

$$RS1 = \begin{bmatrix} 1.0000 & 2.0000 & 0.2500 \\ 0.5000 & 1.0000 & 2.0000 \\ 4.0000 & 0.5000 & 1.0000 \end{bmatrix}$$

$$RS2 = \begin{bmatrix} 1.0000 & 5.0000 & 6.0000 \\ 0.2000 & 1.0000 & 4.0000 \\ 0.1666 & 0.2500 & 1.0000 \end{bmatrix}$$

$$RS3 = \begin{bmatrix} 1.0000 & 7.0000 & 1.0000 \\ 0.1428 & 1.0000 & 0.1111 \\ 1.0000 & 9.0000 & 1.0000 \end{bmatrix}$$

$$RS4 = \begin{bmatrix} 1.0000 & 2.0000 & 1.0000 \\ 0.5000 & 1.0000 & 1.0000 \\ 1.0000 & 1.0000 & 1.0000 \end{bmatrix}$$

$$RS5 = \begin{bmatrix} 1.0000 & 2.0000 & 1.0000 \\ 0.5000 & 1.0000 & 1.0000 \\ 1.0000 & 1.0000 & 1.0000 \end{bmatrix}$$

$$RS6 = \begin{bmatrix} 1.0000 & 0.2500 & 0.1250 \\ 4.0000 & 1.0000 & 0.1428 \\ 8.0000 & 7.0000 & 1.0000 \end{bmatrix}$$

$$RS7 = \begin{bmatrix} 1.0000 & 1.0000 & 0.1428 \\ 1.0000 & 1.0000 & 1.0000 \\ 7.0000 & 1.0000 & 1.0000 \end{bmatrix}$$



$$RS8 = \begin{bmatrix} 1.0000 & 3.0000 & 0.3333 \\ 0.3333 & 1.0000 & 0.3333 \\ 3.0000 & 3.0000 & 1.0000 \end{bmatrix}$$

$$RS9 = \begin{bmatrix} 1.0000 & 1.0000 & 1.0000 \\ 1.0000 & 1.0000 & 1.0000 \\ 1.0000 & 1.0000 & 1.0000 \end{bmatrix}$$

$$RS10 = \begin{bmatrix} 1.0000 & 1.0000 & 1.0000 \\ 1.0000 & 1.0000 & 1.0000 \\ 1.0000 & 1.0000 & 1.0000 \end{bmatrix}$$

$$RS11 = \begin{bmatrix} 1.0000 & 2.0000 & 0.5000 \\ 0.5000 & 1.0000 & 2.0000 \\ 2.0000 & 0.5000 & 1.0000 \end{bmatrix}$$

$$RS12 = \begin{bmatrix} 1.0000 & 0.5000 & 1.0000 \\ 2.0000 & 1.0000 & 1.0000 \\ 1.0000 & 1.0000 & 1.0000 \end{bmatrix}$$

$$RS13 = \begin{bmatrix} 1.0000 & 1.0000 & 1.0000 \\ 1.0000 & 1.0000 & 1.0000 \\ 1.0000 & 1.0000 & 1.0000 \end{bmatrix}$$

$$RS14 = \begin{bmatrix} 1.0000 & 1.0000 & 1.0000 \\ 1.0000 & 1.0000 & 0.3333 \\ 1.0000 & 3.0000 & 1.0000 \end{bmatrix}$$

$$RS15 = \begin{bmatrix} 1.0000 & 1.0000 & 0.3333 \\ 1.0000 & 1.0000 & 1.0000 \\ 3.0000 & 1.0000 & 1.0000 \end{bmatrix}$$

$$RS16 = \begin{bmatrix} 1.0000 & 0.3333 & 0.2000 \\ 3.0000 & 1.0000 & 0.3333 \\ 5.0000 & 3.0000 & 1.0000 \end{bmatrix}$$

$$RS17 = \begin{bmatrix} 1.0000 & 5.0000 & 0.5000 \\ 0.2000 & 1.0000 & 0.2500 \\ 2.0000 & 4.0000 & 1.0000 \end{bmatrix}$$

$$RS18 = \begin{bmatrix} 1.0000 & 0.3333 & 0.3333 \\ 3.0000 & 1.0000 & 0.5000 \\ 3.0000 & 2.0000 & 1.0000 \end{bmatrix}$$

$$RS19 = \begin{bmatrix} 1.0000 & 1.0000 & 0.3333 \\ 1.0000 & 1.0000 & 3.0000 \\ 3.0000 & 0.3333 & 1.0000 \end{bmatrix}$$

$$RS20 = \begin{bmatrix} 1.0000 & 2.0000 & 0.5000 \\ 0.5000 & 1.0000 & 0.3333 \\ 2.0000 & 3.0000 & 1.0000 \end{bmatrix}$$

$$RS21 = \begin{bmatrix} 1.0000 & 2.0000 & 3.0000 \\ 0.5000 & 1.0000 & 1.0000 \\ 0.3333 & 1.0000 & 1.0000 \end{bmatrix}$$

$$RS22 = \begin{bmatrix} 1.0000 & 1.0000 & 1.0000 \\ 1.0000 & 1.0000 & 1.0000 \\ 1.0000 & 1.0000 & 1.0000 \end{bmatrix}$$

$$RS23 = \begin{bmatrix} 1.0000 & 2.0000 & 0.5000 \\ 0.5000 & 1.0000 & 0.5000 \\ 2.0000 & 2.0000 & 1.0000 \end{bmatrix}$$

$$RS24 = \begin{bmatrix} 1.0000 & 0.2500 & 0.2500 \\ 4.0000 & 1.0000 & 1.0000 \\ 4.0000 & 1.0000 & 1.0000 \end{bmatrix}$$

$$RS25 = \begin{bmatrix} 1.0000 & 1.0000 & 1.0000 \\ 1.0000 & 1.0000 & 1.0000 \\ 1.0000 & 1.0000 & 1.0000 \end{bmatrix}$$

$$RS26 = \begin{bmatrix} 1.0000 & 1.0000 & 1.0000 \\ 1.0000 & 1.0000 & 1.0000 \\ 1.0000 & 1.0000 & 1.0000 \end{bmatrix}$$

$$RS27 = \begin{bmatrix} 1.0000 & 1.0000 & 1.0000 \\ 1.0000 & 1.0000 & 0.5000 \\ 1.0000 & 2.0000 & 1.0000 \end{bmatrix}$$

$$RS28 = \begin{bmatrix} 1.0000 & 0.3333 & 0.2000 \\ 3.0000 & 1.0000 & 1.0000 \\ 5.0000 & 1.0000 & 1.0000 \end{bmatrix}$$

$$RS29 = \begin{bmatrix} 1.0000 & 2.0000 & 3.0000 \\ 0.5000 & 1.0000 & 3.0000 \\ 0.3333 & 0.3333 & 1.0000 \end{bmatrix}$$

$$RS30 = \begin{bmatrix} 1.0000 & 1.0000 & 1.0000 \\ 1.0000 & 1.0000 & 1.0000 \\ 1.0000 & 1.0000 & 1.0000 \end{bmatrix}$$

$$RS31 = \begin{bmatrix} 1.0000 & 3.0000 & 8.0000 \\ 0.3333 & 1.0000 & 7.0000 \\ 0.1250 & 0.1428 & 1.0000 \end{bmatrix}$$

$$RS32 = \begin{bmatrix} 1.0000 & 6.0000 & 0.3333 \\ 0.1666 & 1.0000 & 0.1666 \\ 3.0000 & 6.0000 & 1.0000 \end{bmatrix}$$

**Lampiran 3 Matriks Perbandingan Berpasangan Alternatif Berdasarkan Komposisi**

$$RS1 = \begin{bmatrix} 1.0000 & 0.5000 & 0.2500 \\ 2.0000 & 1.0000 & 2.0000 \\ 4.0000 & 0.5000 & 1.0000 \end{bmatrix}$$

$$RS2 = \begin{bmatrix} 1.0000 & 4.0000 & 7.0000 \\ 0.2500 & 1.0000 & 6.0000 \\ 0.1428 & 1.6666 & 1.0000 \end{bmatrix}$$

$$RS3 = \begin{bmatrix} 1.0000 & 1.0000 & 0.2000 \\ 1.0000 & 1.0000 & 0.2000 \\ 5.0000 & 5.0000 & 1.0000 \end{bmatrix}$$

$$RS4 = \begin{bmatrix} 1.0000 & 0.5000 & 0.5000 \\ 2.0000 & 1.0000 & 1.0000 \\ 2.0000 & 1.0000 & 1.0000 \end{bmatrix}$$

$$RS5 = \begin{bmatrix} 1.0000 & 0.2000 & 0.2500 \\ 5.0000 & 1.0000 & 3.0000 \\ 4.0000 & 0.3333 & 1.0000 \end{bmatrix}$$

$$RS6 = \begin{bmatrix} 1.0000 & 0.2500 & 5.0000 \\ 4.0000 & 1.0000 & 9.0000 \\ 0.2000 & 0.1111 & 1.0000 \end{bmatrix}$$

$$RS7 = \begin{bmatrix} 1.0000 & 0.1250 & 0.1250 \\ 8.0000 & 1.0000 & 1.0000 \\ 8.0000 & 1.0000 & 1.0000 \end{bmatrix}$$

$$RS8 = \begin{bmatrix} 1.0000 & 2.0000 & 2.0000 \\ 0.5000 & 1.0000 & 1.0000 \\ 0.5000 & 1.0000 & 1.0000 \end{bmatrix}$$

$$RS9 = \begin{bmatrix} 1.0000 & 1.0000 & 1.0000 \\ 1.0000 & 1.0000 & 1.0000 \\ 1.0000 & 1.0000 & 1.0000 \end{bmatrix}$$

$$RS10 = \begin{bmatrix} 1.0000 & 0.3333 & 0.2500 \\ 3.0000 & 1.0000 & 2.0000 \\ 4.0000 & 0.5000 & 1.0000 \end{bmatrix}$$

$$RS11 = \begin{bmatrix} 1.0000 & 0.5000 & 3.0000 \\ 2.0000 & 1.0000 & 0.3333 \\ 0.3333 & 3.0000 & 1.0000 \end{bmatrix}$$

$$RS12 = \begin{bmatrix} 1.0000 & 0.2500 & 0.2500 \\ 4.0000 & 1.0000 & 5.0000 \\ 4.0000 & 0.2000 & 1.0000 \end{bmatrix}$$

$$RS13 = \begin{bmatrix} 1.0000 & 9.0000 & 2.0000 \\ 0.1111 & 1.0000 & 0.3333 \\ 0.5000 & 3.0000 & 1.0000 \end{bmatrix}$$

$$RS14 = \begin{bmatrix} 1.0000 & 0.3333 & 0.3333 \\ 3.0000 & 1.0000 & 1.0000 \\ 3.0000 & 1.0000 & 1.0000 \end{bmatrix}$$

$$RS15 = \begin{bmatrix} 1.0000 & 0.1666 & 0.1428 \\ 6.0000 & 1.0000 & 1.0000 \\ 7.0000 & 1.0000 & 1.0000 \end{bmatrix}$$

$$RS16 = \begin{bmatrix} 1.0000 & 4.0000 & 0.3333 \\ 0.2500 & 1.0000 & 0.1666 \\ 3.0000 & 6.0000 & 1.0000 \end{bmatrix}$$

$$RS17 = \begin{bmatrix} 1.0000 & 0.2000 & 0.1428 \\ 5.0000 & 1.0000 & 0.5000 \\ 7.0000 & 2.0000 & 1.0000 \end{bmatrix}$$

$$RS18 = \begin{bmatrix} 1.0000 & 3.0000 & 5.0000 \\ 0.3333 & 1.0000 & 4.0000 \\ 0.2000 & 0.2500 & 1.0000 \end{bmatrix}$$

$$RS19 = \begin{bmatrix} 1.0000 & 5.0000 & 3.0000 \\ 0.2000 & 1.0000 & 3.0000 \\ 0.3333 & 0.3333 & 1.0000 \end{bmatrix}$$

$$RS20 = \begin{bmatrix} 1.0000 & 0.5000 & 0.2500 \\ 2.0000 & 1.0000 & 3.0000 \\ 4.0000 & 0.3333 & 1.0000 \end{bmatrix}$$

$$RS21 = \begin{bmatrix} 1.0000 & 1.0000 & 1.0000 \\ 1.0000 & 1.0000 & 1.0000 \\ 1.0000 & 1.0000 & 1.0000 \end{bmatrix}$$

$$RS22 = \begin{bmatrix} 1.0000 & 0.2500 & 0.2500 \\ 4.0000 & 1.0000 & 0.3333 \\ 4.0000 & 3.0000 & 1.0000 \end{bmatrix}$$

$$RS23 = \begin{bmatrix} 1.0000 & 0.5000 & 1.0000 \\ 2.0000 & 1.0000 & 2.0000 \\ 1.0000 & 0.5000 & 1.0000 \end{bmatrix}$$

$$RS24 = \begin{bmatrix} 1.0000 & 0.2000 & 0.2500 \\ 5.0000 & 1.0000 & 3.0000 \\ 4.0000 & 0.3333 & 1.0000 \end{bmatrix}$$

$$RS25 = \begin{bmatrix} 1.0000 & 0.2000 & 0.2000 \\ 5.0000 & 1.0000 & 1.0000 \\ 5.0000 & 1.0000 & 1.0000 \end{bmatrix}$$

$$RS26 = \begin{bmatrix} 1.0000 & 1.0000 & 1.0000 \\ 1.0000 & 1.0000 & 1.0000 \\ 1.0000 & 1.0000 & 1.0000 \end{bmatrix}$$

$$RS27 = \begin{bmatrix} 1.0000 & 0.3333 & 0.5000 \\ 3.0000 & 1.0000 & 2.0000 \\ 2.0000 & 0.5000 & 1.0000 \end{bmatrix}$$

$$RS28 = \begin{bmatrix} 1.0000 & 3.0000 & 5.0000 \\ 0.3333 & 1.0000 & 5.0000 \\ 0.2000 & 0.2000 & 1.0000 \end{bmatrix}$$

$$RS29 = \begin{bmatrix} 1.0000 & 3.0000 & 1.0000 \\ 0.3333 & 1.0000 & 0.5000 \\ 1.0000 & 0.5000 & 1.0000 \end{bmatrix}$$

$$RS30 = \begin{bmatrix} 1.0000 & 0.3333 & 0.2500 \\ 3.0000 & 1.0000 & 0.5000 \\ 4.0000 & 2.0000 & 1.0000 \end{bmatrix}$$

$$RS31 = \begin{bmatrix} 1.0000 & 1.0000 & 0.1250 \\ 1.0000 & 1.0000 & 0.1250 \\ 8.0000 & 8.0000 & 1.0000 \end{bmatrix}$$

$$RS32 = \begin{bmatrix} 1.0000 & 1.0000 & 2.0000 \\ 1.0000 & 1.0000 & 3.0000 \\ 0.5000 & 0.3333 & 1.0000 \end{bmatrix}$$

**Lampiran 4 Matriks Perbandingan Berpasangan Alternatif Berdasarkan Efek Samping**

$$RS1 = \begin{bmatrix} 1.0000 & 0.5000 & 0.3333 \\ 2.0000 & 1.0000 & 2.0000 \\ 3.0000 & 0.5000 & 1.0000 \end{bmatrix}$$

$$RS2 = \begin{bmatrix} 1.0000 & 7.0000 & 1.0000 \\ 0.1428 & 1.0000 & 0.2000 \\ 1.0000 & 5.0000 & 1.0000 \end{bmatrix}$$

$$RS3 = \begin{bmatrix} 1.0000 & 5.0000 & 0.2000 \\ 0.2000 & 1.0000 & 1.0000 \\ 5.0000 & 1.0000 & 1.0000 \end{bmatrix}$$

$$RS4 = \begin{bmatrix} 1.0000 & 1.0000 & 1.0000 \\ 1.0000 & 1.0000 & 1.0000 \\ 1.0000 & 1.0000 & 1.0000 \end{bmatrix}$$

$$RS5 = \begin{bmatrix} 1.0000 & 0.2500 & 0.3333 \\ 4.0000 & 1.0000 & 2.0000 \\ 3.0000 & 0.5000 & 1.0000 \end{bmatrix}$$



$$RS6 = \begin{bmatrix} 1.0000 & 1.0000 & 0.1250 \\ 1.0000 & 1.0000 & 0.1428 \\ 8.0000 & 7.0000 & 1.0000 \end{bmatrix}$$

$$RS7 = \begin{bmatrix} 1.0000 & 0.1250 & 0.1250 \\ 8.0000 & 1.0000 & 0.1250 \\ 8.0000 & 8.0000 & 1.0000 \end{bmatrix}$$

$$RS8 = \begin{bmatrix} 1.0000 & 1.0000 & 1.0000 \\ 1.0000 & 1.0000 & 1.0000 \\ 1.0000 & 1.0000 & 1.0000 \end{bmatrix}$$

$$RS9 = \begin{bmatrix} 1.0000 & 1.0000 & 1.0000 \\ 1.0000 & 1.0000 & 1.0000 \\ 1.0000 & 1.0000 & 1.0000 \end{bmatrix}$$

$$RS10 = \begin{bmatrix} 1.0000 & 0.2500 & 0.2500 \\ 4.0000 & 1.0000 & 3.0000 \\ 4.0000 & 0.3333 & 1.0000 \end{bmatrix}$$

$$RS11 = \begin{bmatrix} 1.0000 & 2.0000 & 2.0000 \\ 0.5000 & 1.0000 & 0.5000 \\ 0.5000 & 2.0000 & 1.0000 \end{bmatrix}$$

$$RS12 = \begin{bmatrix} 1.0000 & 0.1666 & 0.3333 \\ 6.0000 & 1.0000 & 4.0000 \\ 3.0000 & 0.2500 & 1.0000 \end{bmatrix}$$

$$RS13 = \begin{bmatrix} 1.0000 & 8.0000 & 1.0000 \\ 0.1250 & 1.0000 & 0.1111 \\ 1.0000 & 9.0000 & 1.0000 \end{bmatrix}$$

$$RS14 = \begin{bmatrix} 1.0000 & 3.0000 & 0.3333 \\ 0.3333 & 1.0000 & 0.3333 \\ 3.0000 & 3.0000 & 1.0000 \end{bmatrix}$$

$$RS15 = \begin{bmatrix} 1.0000 & 0.2500 & 0.1666 \\ 4.0000 & 1.0000 & 1.0000 \\ 6.0000 & 1.0000 & 1.0000 \end{bmatrix}$$

$$RS16 = \begin{bmatrix} 1.0000 & 0.3333 & 0.3333 \\ 3.0000 & 1.0000 & 0.3333 \\ 3.0000 & 3.0000 & 1.0000 \end{bmatrix}$$

$$RS17 = \begin{bmatrix} 1.0000 & 0.2000 & 0.1428 \\ 5.0000 & 1.0000 & 0.5000 \\ 7.0000 & 2.0000 & 1.0000 \end{bmatrix}$$

$$RS18 = \begin{bmatrix} 1.0000 & 9.0000 & 2.0000 \\ 0.1111 & 1.0000 & 0.1428 \\ 0.5000 & 7.0000 & 1.0000 \end{bmatrix}$$

$$RS19 = \begin{bmatrix} 1.0000 & 0.3333 & 0.3333 \\ 3.0000 & 1.0000 & 3.0000 \\ 3.0000 & 0.3333 & 1.0000 \end{bmatrix}$$

$$RS20 = \begin{bmatrix} 1.0000 & 0.2500 & 0.3333 \\ 4.0000 & 1.0000 & 0.3333 \\ 3.0000 & 3.0000 & 1.0000 \end{bmatrix}$$

$$RS21 = \begin{bmatrix} 1.0000 & 1.0000 & 1.0000 \\ 1.0000 & 1.0000 & 1.0000 \\ 1.0000 & 1.0000 & 1.0000 \end{bmatrix}$$

$$RS22 = \begin{bmatrix} 1.0000 & 1.0000 & 1.0000 \\ 1.0000 & 1.0000 & 1.0000 \\ 1.0000 & 1.0000 & 1.0000 \end{bmatrix}$$

$$RS23 = \begin{bmatrix} 1.0000 & 1.0000 & 3.0000 \\ 1.0000 & 1.0000 & 3.0000 \\ 0.3333 & 0.3333 & 1.0000 \end{bmatrix}$$

$$RS24 = \begin{bmatrix} 1.0000 & 1.0000 & 1.0000 \\ 1.0000 & 1.0000 & 1.0000 \\ 1.0000 & 1.0000 & 1.0000 \end{bmatrix}$$

$$RS25 = \begin{bmatrix} 1.0000 & 0.2000 & 0.5000 \\ 5.0000 & 1.0000 & 1.0000 \\ 5.0000 & 1.0000 & 1.0000 \end{bmatrix}$$

$$RS26 = \begin{bmatrix} 1.0000 & 1.0000 & 1.0000 \\ 1.0000 & 1.0000 & 1.0000 \\ 1.0000 & 1.0000 & 1.0000 \end{bmatrix}$$

$$RS27 = \begin{bmatrix} 1.0000 & 0.3333 & 0.3333 \\ 3.0000 & 1.0000 & 0.5000 \\ 3.0000 & 2.0000 & 1.0000 \end{bmatrix}$$

$$RS28 = \begin{bmatrix} 1.0000 & 5.0000 & 1.0000 \\ 0.2000 & 1.0000 & 1.0000 \\ 1.0000 & 1.0000 & 1.0000 \end{bmatrix}$$

$$RS29 = \begin{bmatrix} 1.0000 & 2.0000 & 1.0000 \\ 0.5000 & 1.0000 & 0.5000 \\ 1.0000 & 2.0000 & 1.0000 \end{bmatrix}$$

$$RS30 = \begin{bmatrix} 1.0000 & 2.0000 & 2.0000 \\ 0.5000 & 1.0000 & 2.0000 \\ 0.5000 & 0.5000 & 1.0000 \end{bmatrix}$$

$$RS31 = \begin{bmatrix} 1.0000 & 0.1666 & 0.1428 \\ 6.0000 & 1.0000 & 0.5000 \\ 7.0000 & 2.0000 & 1.0000 \end{bmatrix}$$

$$RS32 = \begin{bmatrix} 1.0000 & 0.5000 & 0.3333 \\ 2.0000 & 1.0000 & 0.2500 \\ 3.0000 & 4.0000 & 1.0000 \end{bmatrix}$$

**Lampiran 5 Matriks Perbandingan Berpasangan Alternatif Berdasarkan Kondisi Pasien**

$$RS1 = \begin{bmatrix} 1.0000 & 0.5000 & 0.5000 \\ 2.0000 & 1.0000 & 0.5000 \\ 2.0000 & 2.0000 & 1.0000 \end{bmatrix}$$

$$RS2 = \begin{bmatrix} 1.0000 & 1.0000 & 3.0000 \\ 1.0000 & 1.0000 & 0.1666 \\ 0.3333 & 6.0000 & 1.0000 \end{bmatrix}$$

$$RS3 = \begin{bmatrix} 1.0000 & 0.2000 & 0.2000 \\ 5.0000 & 1.0000 & 1.0000 \\ 5.0000 & 1.0000 & 1.0000 \end{bmatrix}$$

$$RS4 = \begin{bmatrix} 1.0000 & 1.0000 & 1.0000 \\ 1.0000 & 1.0000 & 1.0000 \\ 1.0000 & 1.0000 & 1.0000 \end{bmatrix}$$

$$RS5 = \begin{bmatrix} 1.0000 & 0.2500 & 0.3333 \\ 4.0000 & 1.0000 & 3.0000 \\ 3.0000 & 0.3333 & 1.0000 \end{bmatrix}$$

$$RS6 = \begin{bmatrix} 1.0000 & 1.0000 & 0.3333 \\ 1.0000 & 1.0000 & 0.2500 \\ 3.0000 & 4.0000 & 1.0000 \end{bmatrix}$$

$$RS7 = \begin{bmatrix} 1.0000 & 0.1250 & 0.1250 \\ 8.0000 & 1.0000 & 8.0000 \\ 8.0000 & 0.1250 & 1.0000 \end{bmatrix}$$

$$RS8 = \begin{bmatrix} 1.0000 & 2.0000 & 0.5000 \\ 0.5000 & 1.0000 & 2.0000 \\ 2.0000 & 0.5000 & 1.0000 \end{bmatrix}$$

$$RS9 = \begin{bmatrix} 1.0000 & 1.0000 & 1.0000 \\ 1.0000 & 1.0000 & 1.0000 \\ 1.0000 & 1.0000 & 1.0000 \end{bmatrix}$$

$$RS10 = \begin{bmatrix} 1.0000 & 0.2500 & 0.2500 \\ 4.0000 & 1.0000 & 4.0000 \\ 4.0000 & 0.2500 & 1.0000 \end{bmatrix}$$

$$RS11 = \begin{bmatrix} 1.0000 & 2.0000 & 2.0000 \\ 0.5000 & 1.0000 & 0.5000 \\ 0.5000 & 2.0000 & 1.0000 \end{bmatrix}$$

$$RS12 = \begin{bmatrix} 1.0000 & 0.2500 & 0.3333 \\ 4.0000 & 1.0000 & 4.0000 \\ 3.0000 & 0.2500 & 1.0000 \end{bmatrix}$$

$$RS13 = \begin{bmatrix} 1.0000 & 1.0000 & 9.0000 \\ 1.0000 & 1.0000 & 9.0000 \\ 0.1111 & 0.1111 & 1.0000 \end{bmatrix}$$

$$RS14 = \begin{bmatrix} 1.0000 & 1.0000 & 3.0000 \\ 1.0000 & 1.0000 & 0.3333 \\ 0.3333 & 3.0000 & 1.0000 \end{bmatrix}$$

$$RS15 = \begin{bmatrix} 1.0000 & 0.2500 & 0.2500 \\ 4.0000 & 1.0000 & 1.0000 \\ 4.0000 & 1.0000 & 1.0000 \end{bmatrix}$$

$$RS16 = \begin{bmatrix} 1.0000 & 0.1666 & 0.2500 \\ 6.0000 & 1.0000 & 3.0000 \\ 4.0000 & 0.3333 & 1.0000 \end{bmatrix}$$

$$RS17 = \begin{bmatrix} 1.0000 & 1.0000 & 1.0000 \\ 1.0000 & 1.0000 & 1.0000 \\ 1.0000 & 1.0000 & 1.0000 \end{bmatrix}$$

$$RS18 = \begin{bmatrix} 1.0000 & 0.1428 & 4.0000 \\ 7.0000 & 1.0000 & 9.0000 \\ 0.2500 & 0.1111 & 1.0000 \end{bmatrix}$$

$$RS19 = \begin{bmatrix} 1.0000 & 3.0000 & 0.3333 \\ 0.3333 & 1.0000 & 1.0000 \\ 3.0000 & 1.0000 & 1.0000 \end{bmatrix}$$

$$RS20 = \begin{bmatrix} 1.0000 & 0.1666 & 0.1666 \\ 6.0000 & 1.0000 & 0.2000 \\ 6.0000 & 5.0000 & 1.0000 \end{bmatrix}$$

$$RS21 = \begin{bmatrix} 1.0000 & 1.0000 & 1.0000 \\ 1.0000 & 1.0000 & 1.0000 \\ 1.0000 & 1.0000 & 1.0000 \end{bmatrix}$$

$$RS22 = \begin{bmatrix} 1.0000 & 1.0000 & 1.0000 \\ 1.0000 & 1.0000 & 1.0000 \\ 1.0000 & 1.0000 & 1.0000 \end{bmatrix}$$

$$RS23 = \begin{bmatrix} 1.0000 & 2.0000 & 2.0000 \\ 0.5000 & 1.0000 & 1.0000 \\ 0.5000 & 1.0000 & 1.0000 \end{bmatrix}$$

$$RS24 = \begin{bmatrix} 1.0000 & 1.0000 & 1.0000 \\ 1.0000 & 1.0000 & 1.0000 \\ 1.0000 & 1.0000 & 1.0000 \end{bmatrix}$$

$$RS25 = \begin{bmatrix} 1.0000 & 0.2000 & 0.2000 \\ 5.0000 & 1.0000 & 1.0000 \\ 5.0000 & 1.0000 & 1.0000 \end{bmatrix}$$

$$RS26 = \begin{bmatrix} 1.0000 & 1.0000 & 1.0000 \\ 1.0000 & 1.0000 & 1.0000 \\ 1.0000 & 1.0000 & 1.0000 \end{bmatrix}$$

$$RS27 = \begin{bmatrix} 1.0000 & 0.3333 & 0.3333 \\ 3.0000 & 1.0000 & 1.0000 \\ 3.0000 & 1.0000 & 1.0000 \end{bmatrix}$$

$$RS28 = \begin{bmatrix} 1.0000 & 1.0000 & 3.0000 \\ 1.0000 & 1.0000 & 1.0000 \\ 0.3333 & 1.0000 & 1.0000 \end{bmatrix}$$

$$RS29 = \begin{bmatrix} 1.0000 & 2.0000 & 1.0000 \\ 1.0000 & 1.0000 & 0.5000 \\ 1.0000 & 2.0000 & 1.0000 \end{bmatrix}$$

$$RS30 = \begin{bmatrix} 1.0000 & 0.5000 & 0.5000 \\ 2.0000 & 1.0000 & 1.0000 \\ 2.0000 & 1.0000 & 1.0000 \end{bmatrix}$$

$$RS31 = \begin{bmatrix} 1.0000 & 0.1428 & 0.1428 \\ 7.0000 & 1.0000 & 1.0000 \\ 7.0000 & 1.0000 & 1.0000 \end{bmatrix}$$

$$RS32 = \begin{bmatrix} 1.0000 & 1.0000 & 3.0000 \\ 1.0000 & 1.0000 & 4.0000 \\ 0.3333 & 0.2500 & 1.0000 \end{bmatrix}$$



Lampiran 6 Tabel Matriks Perbandingan Berpasangan Faktor

<b>RS1=</b>		<b>F1</b>	<b>F2</b>	<b>F3</b>
	<b>F1</b>	1	2	1/4
	<b>F2</b>	1/2	1	2
	<b>F3</b>	4	1/2	1

<b>RS2=</b>		<b>F1</b>	<b>F2</b>	<b>F3</b>
	<b>F1</b>	1	5	6
	<b>F2</b>	1/5	1	4
	<b>F3</b>	1/6	1/4	1

<b>RS3=</b>		<b>F1</b>	<b>F2</b>	<b>F3</b>
	<b>F1</b>	1	7	1
	<b>F2</b>	1/7	1	1/9
	<b>F3</b>	1	9	1

<b>RS4=</b>		<b>F1</b>	<b>F2</b>	<b>F3</b>
	<b>F1</b>	1	2	1
	<b>F2</b>	1/2	1	1
	<b>F3</b>	1	1	1

<b>RS5=</b>		<b>F1</b>	<b>F2</b>	<b>F3</b>
	<b>F1</b>	1	2	1
	<b>F2</b>	1/2	1	1
	<b>F3</b>	1	1	1

<b>RS6=</b>		<b>F1</b>	<b>F2</b>	<b>F3</b>
	<b>F1</b>	1	1/4	1/8
	<b>F2</b>	4	1	1/7
	<b>F3</b>	8	7	1

<b>RS7=</b>		<b>F1</b>	<b>F2</b>	<b>F3</b>
	<b>F1</b>	1	1	1/7
	<b>F2</b>	1	1	1
	<b>F3</b>	7	1	1

<b>RS8=</b>		<b>F1</b>	<b>F2</b>	<b>F3</b>
	<b>F1</b>	1	3	1/3
	<b>F2</b>	1/3	1	1/3
	<b>F3</b>	3	3	1

<b>RS9=</b>		<b>F1</b>	<b>F2</b>	<b>F3</b>
	<b>F1</b>	1	1	1
	<b>F2</b>	1	1	1
	<b>F3</b>	1	1	1
<b>RS10=</b>		<b>F1</b>	<b>F2</b>	<b>F3</b>
	<b>F1</b>	1	1	1
	<b>F2</b>	1	1	1
	<b>F3</b>	1	1	1
<b>RS11=</b>		<b>F1</b>	<b>F2</b>	<b>F3</b>
	<b>F1</b>	1	2	1/2
	<b>F2</b>	1/2	1	2
	<b>F3</b>	2	1/2	1
<b>RS12=</b>		<b>F1</b>	<b>F2</b>	<b>F3</b>
	<b>F1</b>	1	2	1
	<b>F2</b>	1/2	1	1
	<b>F3</b>	1	1	1
<b>RS13=</b>		<b>F1</b>	<b>F2</b>	<b>F3</b>
	<b>F1</b>	1	1	1
	<b>F2</b>	1	1	1
	<b>F3</b>	1	1	1
<b>RS14=</b>		<b>F1</b>	<b>F2</b>	<b>F3</b>
	<b>F1</b>	1	1	1
	<b>F2</b>	1	1	3
	<b>F3</b>	1	1/3	1
<b>RS15=</b>		<b>F1</b>	<b>F2</b>	<b>F3</b>
	<b>F1</b>	1	1	3
	<b>F2</b>	1	1	1
	<b>F3</b>	1/3	1	1
<b>RS16=</b>		<b>F1</b>	<b>F2</b>	<b>F3</b>
	<b>F1</b>	1	1/3	1/3
	<b>F2</b>	3	1	1/3
	<b>F3</b>	5	3	1

<b>RS17=</b>		<b>F1</b>	<b>F2</b>	<b>F3</b>
	<b>F1</b>	1	5	1/2
	<b>F2</b>	1/5	1	1/4
	<b>F3</b>	2	4	1

<b>R18=</b>		<b>F1</b>	<b>F2</b>	<b>F3</b>
	<b>F1</b>	1	1/3	1/3
	<b>F2</b>	3	1	1/2
	<b>F3</b>	3	2	1

<b>R19=</b>		<b>F1</b>	<b>F2</b>	<b>F3</b>
	<b>F1</b>	1	1	1/3
	<b>F2</b>	1	1	3
	<b>F3</b>	3	1/3	1

<b>RS20=</b>		<b>F1</b>	<b>F2</b>	<b>F3</b>
	<b>F1</b>	1	2	1/2
	<b>F2</b>	1/2	1	1/3
	<b>F3</b>	2	3	1

<b>R21=</b>		<b>F1</b>	<b>F2</b>	<b>F3</b>
	<b>F1</b>	1	2	3
	<b>F2</b>	1/2	1	1
	<b>F3</b>	1/2	1	1

<b>RS22=</b>		<b>F1</b>	<b>F2</b>	<b>F3</b>
	<b>F1</b>	1	1	1
	<b>F2</b>	1	1	1
	<b>F3</b>	1	1	1

<b>RS23=</b>		<b>F1</b>	<b>F2</b>	<b>F3</b>
	<b>F1</b>	1	2	1/2
	<b>F2</b>	1/2	1	1/2
	<b>F3</b>	2	2	1

<b>RS24=</b>		<b>F1</b>	<b>F2</b>	<b>F3</b>
	<b>F1</b>	1	1/4	1/4
	<b>F2</b>	4	1	1
	<b>F3</b>	4	1	1

<b>RS25=</b>		<b>F1</b>	<b>F2</b>	<b>F3</b>
	<b>F1</b>	1	1	1

<b>F2</b>	1	1	1
<b>F3</b>	1	1	1

<b>RS26=</b>		<b>F1</b>	<b>F2</b>	<b>F3</b>
	<b>F1</b>	1	1	1
	<b>F2</b>	1	1	1
	<b>F3</b>	1	1	1

<b>RS27=</b>		<b>F1</b>	<b>F2</b>	<b>F3</b>
	<b>F1</b>	1	1	1
	<b>F2</b>	1	1	1/2
	<b>F3</b>	1	2	1

<b>RS28=</b>		<b>F1</b>	<b>F2</b>	<b>F3</b>
	<b>F1</b>	1	1/3	1/2
	<b>F2</b>	3	1	1
	<b>F3</b>	5	2	1

<b>RS29=</b>		<b>F1</b>	<b>F2</b>	<b>F3</b>
	<b>F1</b>	1	2	3
	<b>F2</b>	1/2	1	3
	<b>F3</b>	1/3	1/3	1

<b>RS30=</b>		<b>F1</b>	<b>F2</b>	<b>F3</b>
	<b>F1</b>	1	1	1
	<b>F2</b>	1	1	1
	<b>F3</b>	1	1	1

<b>RS31=</b>		<b>F1</b>	<b>F2</b>	<b>F3</b>
	<b>F1</b>	1	3	8
	<b>F2</b>	1/3	1	7
	<b>F3</b>	1/8	1/7	1

<b>RS32=</b>		<b>F1</b>	<b>F2</b>	<b>F3</b>
	<b>F1</b>	1	6	1/3
	<b>F2</b>	1/6	1	1/6
	<b>F3</b>	3	6	1

**Lampiran 7 Tabel Matriks Perbandingan Berpasangan Alternatif Berdasarkan Komposisi**

<b>RS1=</b>		<b>F1</b>	<b>F2</b>	<b>F3</b>
	<b>F1</b>	1	1/2	1/4
	<b>F2</b>	2	1	2
	<b>F3</b>	4	1/2	1

<b>RS2=</b>		<b>F1</b>	<b>F2</b>	<b>F3</b>
	<b>F1</b>	1	4	7
	<b>F2</b>	1/4	1	6
	<b>F3</b>	1/7	1/6	1

<b>RS3=</b>		<b>F1</b>	<b>F2</b>	<b>F3</b>
	<b>F1</b>	1	1	1/5
	<b>F2</b>	1	1	1/5
	<b>F3</b>	5	5	1

<b>RS4=</b>		<b>F1</b>	<b>F2</b>	<b>F3</b>
	<b>F1</b>	1	1/2	1/2
	<b>F2</b>	2	1	1
	<b>F3</b>	2	1	1

<b>RS5=</b>		<b>F1</b>	<b>F2</b>	<b>F3</b>
	<b>F1</b>	1	1/5	1/4
	<b>F2</b>	4	1	3
	<b>F3</b>	4	1/3	1

<b>RS6=</b>		<b>F1</b>	<b>F2</b>	<b>F3</b>
	<b>F1</b>	1	1/4	5
	<b>F2</b>	4	1	9
	<b>F3</b>	1/5	1/9	1

<b>RS7=</b>		<b>F1</b>	<b>F2</b>	<b>F3</b>
	<b>F1</b>	1	1/8	1/8
	<b>F2</b>	8	1	1
	<b>F3</b>	8	1	1

<b>RS8=</b>		<b>F1</b>	<b>F2</b>	<b>F3</b>
	<b>F1</b>	1	2	2
	<b>F2</b>	1/2	1	1
	<b>F3</b>	1/2	1	1

<b>RS9=</b>		<b>F1</b>	<b>F2</b>	<b>F3</b>
	<b>F1</b>	1	1	1
	<b>F2</b>	1	1	1
	<b>F3</b>	1	1	1
<b>RS10=</b>		<b>F1</b>	<b>F2</b>	<b>F3</b>
	<b>F1</b>	1	1/3	1/4
	<b>F2</b>	3	1	2
	<b>F3</b>	4	1/2	1
<b>RS11=</b>		<b>F1</b>	<b>F2</b>	<b>F3</b>
	<b>F1</b>	1	1/2	3
	<b>F2</b>	2	1	5
	<b>F3</b>	1/3	1/5	1
<b>RS12=</b>		<b>F1</b>	<b>F2</b>	<b>F3</b>
	<b>F1</b>	1	1/4	1/4
	<b>F2</b>	4	1	5
	<b>F3</b>	4	1/5	1
<b>RS13=</b>		<b>F1</b>	<b>F2</b>	<b>F3</b>
	<b>F1</b>	1	9	2
	<b>F2</b>	1	1	1/3
	<b>F3</b>	1	1	1
<b>RS14=</b>		<b>F1</b>	<b>F2</b>	<b>F3</b>
	<b>F1</b>	1	1/3	1/3
	<b>F2</b>	3	1	1
	<b>F3</b>	3	1	1
<b>RS15=</b>		<b>F1</b>	<b>F2</b>	<b>F3</b>
	<b>F1</b>	1	1/6	1/7
	<b>F2</b>	6	1	1
	<b>F3</b>	7	1	1
<b>RS16=</b>		<b>F1</b>	<b>F2</b>	<b>F3</b>
	<b>F1</b>	1	4	1/3
	<b>F2</b>	1/4	1	6
	<b>F3</b>	3	1/6	1

<b>RS17=</b>		<b>F1</b>	<b>F2</b>	<b>F3</b>
	<b>F1</b>	1	1/5	1/7
	<b>F2</b>	5	1	1/2
	<b>F3</b>	7	2	1
<b>R18=</b>		<b>F1</b>	<b>F2</b>	<b>F3</b>
	<b>F1</b>	1	3	5
	<b>F2</b>	1/3	1	4
	<b>F3</b>	1/5	1/4	1
<b>R19=</b>		<b>F1</b>	<b>F2</b>	<b>F3</b>
	<b>F1</b>	1	5	3
	<b>F2</b>	1/5	1	3
	<b>F3</b>	1/3	1/3	1
<b>RS20=</b>		<b>F1</b>	<b>F2</b>	<b>F3</b>
	<b>F1</b>	1	1/2	1/4
	<b>F2</b>	2	1	3
	<b>F3</b>	4	1/3	1
<b>R21=</b>		<b>F1</b>	<b>F2</b>	<b>F3</b>
	<b>F1</b>	1	1	1
	<b>F2</b>	1	1	1
	<b>F3</b>	1	1	1
<b>RS22=</b>		<b>F1</b>	<b>F2</b>	<b>F3</b>
	<b>F1</b>	1	1/4	1/4
	<b>F2</b>	4	1	1/3
	<b>F3</b>	4	3	1
<b>RS23=</b>		<b>F1</b>	<b>F2</b>	<b>F3</b>
	<b>F1</b>	1	1/2	1
	<b>F2</b>	2	1	2
	<b>F3</b>	1	1/2	1
<b>RS24=</b>		<b>F1</b>	<b>F2</b>	<b>F3</b>
	<b>F1</b>	1	1/5	1/4
	<b>F2</b>	5	1	3
	<b>F3</b>	4	1/3	1
<b>RS25=</b>		<b>F1</b>	<b>F2</b>	<b>F3</b>
	<b>F1</b>	1	1/5	1/5

<b>F2</b>	5	1	1
<b>F3</b>	5	1	1

<b>RS26=</b>		<b>F1</b>	<b>F2</b>	<b>F3</b>
	<b>F1</b>	1	1	1
	<b>F2</b>	1	1	1
	<b>F3</b>	1	1	1
<b>RS27=</b>		<b>F1</b>	<b>F2</b>	<b>F3</b>
	<b>F1</b>	1	1/3	1/2
	<b>F2</b>	3	1	2
	<b>F3</b>	2	1/2	1
<b>RS28=</b>		<b>F1</b>	<b>F2</b>	<b>F3</b>
	<b>F1</b>	1	3	5
	<b>F2</b>	1/3	1	5
	<b>F3</b>	1/5	1/5	1
<b>RS29=</b>		<b>F1</b>	<b>F2</b>	<b>F3</b>
	<b>F1</b>	1	3	1
	<b>F2</b>	1/3	1	1/2
	<b>F3</b>	1	2	1
<b>RS30=</b>		<b>F1</b>	<b>F2</b>	<b>F3</b>
	<b>F1</b>	1	1/3	1/4
	<b>F2</b>	3	1	1/2
	<b>F3</b>	4	2	1
<b>RS31=</b>		<b>F1</b>	<b>F2</b>	<b>F3</b>
	<b>F1</b>	1	1	1/8
	<b>F2</b>	1	1	1/8
	<b>F3</b>	8	8	1
<b>RS32=</b>		<b>F1</b>	<b>F2</b>	<b>F3</b>
	<b>F1</b>	1	1	2
	<b>F2</b>	1/6	1	3
	<b>F3</b>	3	6	1



**Lampiran 8 Tabel Matriks Perbandingan Berpasangan Alternatif Berdasarkan Efek Samping**

<b>RS1=</b>		<b>F1</b>	<b>F2</b>	<b>F3</b>
	<b>F1</b>	1	1/2	1/3
	<b>F2</b>	2	1	2
	<b>F3</b>	3	1/2	1
<b>RS2=</b>		<b>F1</b>	<b>F2</b>	<b>F3</b>
	<b>F1</b>	1	7	1
	<b>F2</b>	1/7	1	1/5
	<b>F3</b>	1	5	1
<b>RS3=</b>		<b>F1</b>	<b>F2</b>	<b>F3</b>
	<b>F1</b>	1	5	1/5
	<b>F2</b>	1/5	1	1
	<b>F3</b>	5	1	1
<b>RS4=</b>		<b>F1</b>	<b>F2</b>	<b>F3</b>
	<b>F1</b>	1	1	1
	<b>F2</b>	1	1	1
	<b>F3</b>	1	1	1
<b>RS5=</b>		<b>F1</b>	<b>F2</b>	<b>F3</b>
	<b>F1</b>	1	1/4	1/3
	<b>F2</b>	4	1	2
	<b>F3</b>	3	1/2	1
<b>RS6=</b>		<b>F1</b>	<b>F2</b>	<b>F3</b>
	<b>F1</b>	1	1	1/8
	<b>F2</b>	1	1	1/7
	<b>F3</b>	8	7	1
<b>RS7=</b>		<b>F1</b>	<b>F2</b>	<b>F3</b>
	<b>F1</b>	1	1/8	1/8
	<b>F2</b>	8	1	1/8
	<b>F3</b>	8	8	1
<b>RS8=</b>		<b>F1</b>	<b>F2</b>	<b>F3</b>
	<b>F1</b>	1	1	1
	<b>F2</b>	1	1	1
	<b>F3</b>	1	1	1

<b>RS9=</b>		<b>F1</b>	<b>F2</b>	<b>F3</b>
	<b>F1</b>	1	1	1
	<b>F2</b>	1	1	1
	<b>F3</b>	1	1	1
<b>RS10=</b>		<b>F1</b>	<b>F2</b>	<b>F3</b>
	<b>F1</b>	1	8	1
	<b>F2</b>	1/8	1	1/9
	<b>F3</b>	1	9	1
<b>RS11=</b>		<b>F1</b>	<b>F2</b>	<b>F3</b>
	<b>F1</b>	1	2	2
	<b>F2</b>	1/2	1	1/2
	<b>F3</b>	1/2	2	1
<b>RS12=</b>		<b>F1</b>	<b>F2</b>	<b>F3</b>
	<b>F1</b>	1	1/6	1/3
	<b>F2</b>	6	1	4
	<b>F3</b>	3	1/4	1
<b>RS13=</b>		<b>F1</b>	<b>F2</b>	<b>F3</b>
	<b>F1</b>	1	8	1
	<b>F2</b>	1/8	1	1/9
	<b>F3</b>	1	9	1
<b>RS14=</b>		<b>F1</b>	<b>F2</b>	<b>F3</b>
	<b>F1</b>	1	3	1/3
	<b>F2</b>	1/3	1	1/3
	<b>F3</b>	3	3	1
<b>RS15=</b>		<b>F1</b>	<b>F2</b>	<b>F3</b>
	<b>F1</b>	1	1/4	1/6
	<b>F2</b>	4	1	1
	<b>F3</b>	6	1	1
<b>RS16=</b>		<b>F1</b>	<b>F2</b>	<b>F3</b>
	<b>F1</b>	1	1/3	1/3
	<b>F2</b>	3	1	1/3
	<b>F3</b>	3	3	1

<b>RS17=</b>		<b>F1</b>	<b>F2</b>	<b>F3</b>
	<b>F1</b>	1	1/5	1/7
	<b>F2</b>	5	1	1/2
	<b>F3</b>	7	2	1
<b>R18=</b>		<b>F1</b>	<b>F2</b>	<b>F3</b>
	<b>F1</b>	1	9	2
	<b>F2</b>	1/9	1	1/7
	<b>F3</b>	1/2	7	1
<b>R19=</b>		<b>F1</b>	<b>F2</b>	<b>F3</b>
	<b>F1</b>	1	1/3	1/3
	<b>F2</b>	3	1	3
	<b>F3</b>	3	1/3	1
<b>RS20=</b>		<b>F1</b>	<b>F2</b>	<b>F3</b>
	<b>F1</b>	1	1/4	1/3
	<b>F2</b>	4	1	1/3
	<b>F3</b>	3	3	1
<b>R21=</b>		<b>F1</b>	<b>F2</b>	<b>F3</b>
	<b>F1</b>	1	1	1
	<b>F2</b>	1	1	1
	<b>F3</b>	1	1	1
<b>RS22=</b>		<b>F1</b>	<b>F2</b>	<b>F3</b>
	<b>F1</b>	1	1	1
	<b>F2</b>	1	1	1
	<b>F3</b>	1	1	1
<b>RS23=</b>		<b>F1</b>	<b>F2</b>	<b>F3</b>
	<b>F1</b>	1	1	3
	<b>F2</b>	1	1	3
	<b>F3</b>	1/3	1/3	1
<b>RS24=</b>		<b>F1</b>	<b>F2</b>	<b>F3</b>
	<b>F1</b>	1	1	1
	<b>F2</b>	1	1	1
	<b>F3</b>	1	1	1
<b>RS25=</b>		<b>F1</b>	<b>F2</b>	<b>F3</b>
	<b>F1</b>	1	1/5	1/2

<b>F2</b>	5	1	1
<b>F3</b>	2	1	1

<b>RS26=</b>		<b>F1</b>	<b>F2</b>	<b>F3</b>
	<b>F1</b>	1	1	1
	<b>F2</b>	1	1	1
	<b>F3</b>	1	1	1
<b>RS27=</b>		<b>F1</b>	<b>F2</b>	<b>F3</b>
	<b>F1</b>	1	1/3	1/3
	<b>F2</b>	3	1	1/2
	<b>F3</b>	3	2	1
<b>RS28=</b>		<b>F1</b>	<b>F2</b>	<b>F3</b>
	<b>F1</b>	1	5	1
	<b>F2</b>	1/5	1	1
	<b>F3</b>	1	1	1
<b>RS29=</b>		<b>F1</b>	<b>F2</b>	<b>F3</b>
	<b>F1</b>	1	2	1
	<b>F2</b>	1/2	1	1/2
	<b>F3</b>	1	2	1
<b>RS30=</b>		<b>F1</b>	<b>F2</b>	<b>F3</b>
	<b>F1</b>	1	2	2
	<b>F2</b>	1/2	1	2
	<b>F3</b>	1/2	1/2	1
<b>RS31=</b>		<b>F1</b>	<b>F2</b>	<b>F3</b>
	<b>F1</b>	1	1/6	1/7
	<b>F2</b>	6	1	1/2
	<b>F3</b>	7	2	1
<b>RS32=</b>		<b>F1</b>	<b>F2</b>	<b>F3</b>
	<b>F1</b>	1	1/2	1/3
	<b>F2</b>	2	1	1/4
	<b>F3</b>	3	4	1

**Lampiran 9 Tabel Matriks Perbandingan Berpasangan Alternatif Berdasarkan Kondisi Pasien**

<b>RS1=</b>		<b>F1</b>	<b>F2</b>	<b>F3</b>
	<b>F1</b>	1	1/2	1/2
	<b>F2</b>	2	1	1/2
	<b>F3</b>	2	2	1
<b>RS2=</b>		<b>F1</b>	<b>F2</b>	<b>F3</b>
	<b>F1</b>	1	1	3
	<b>F2</b>	1	1	1/6
	<b>F3</b>	1/3	6	1
<b>RS3=</b>		<b>F1</b>	<b>F2</b>	<b>F3</b>
	<b>F1</b>	1	1/5	1/5
	<b>F2</b>	5	1	1
	<b>F3</b>	5	1	1
<b>RS4=</b>		<b>F1</b>	<b>F2</b>	<b>F3</b>
	<b>F1</b>	1	1	1
	<b>F2</b>	1	1	1
	<b>F3</b>	1	1	1
<b>RS5=</b>		<b>F1</b>	<b>F2</b>	<b>F3</b>
	<b>F1</b>	1	1/4	1/3
	<b>F2</b>	4	1	3
	<b>F3</b>	3	3	1
<b>RS6=</b>		<b>F1</b>	<b>F2</b>	<b>F3</b>
	<b>F1</b>	1	1	1/3
	<b>F2</b>	1	1	1/4
	<b>F3</b>	3	4	1
<b>RS7=</b>		<b>F1</b>	<b>F2</b>	<b>F3</b>
	<b>F1</b>	1	1/8	1/8
	<b>F2</b>	8	1	8
	<b>F3</b>	8	1/8	1
<b>RS8=</b>		<b>F1</b>	<b>F2</b>	<b>F3</b>
	<b>F1</b>	1	2	1/2
	<b>F2</b>	1/2	1	2
	<b>F3</b>	2	1/2	1

<b>RS9=</b>		<b>F1</b>	<b>F2</b>	<b>F3</b>
	<b>F1</b>	1	1	1
	<b>F2</b>	1	1	1
	<b>F3</b>	1	1	1
<b>RS10=</b>		<b>F1</b>	<b>F2</b>	<b>F3</b>
	<b>F1</b>	1	1/4	1/4
	<b>F2</b>	4	1	4
	<b>F3</b>	4	1/4	1
<b>RS11=</b>		<b>F1</b>	<b>F2</b>	<b>F3</b>
	<b>F1</b>	1	2	2
	<b>F2</b>	1/2	1	1/2
	<b>F3</b>	1/2	2	1
<b>RS12=</b>		<b>F1</b>	<b>F2</b>	<b>F3</b>
	<b>F1</b>	1	1/4	1/3
	<b>F2</b>	4	1	4
	<b>F3</b>	3	1/4	1
<b>RS13=</b>		<b>F1</b>	<b>F2</b>	<b>F3</b>
	<b>F1</b>	1	1	9
	<b>F2</b>	1	1	9
	<b>F3</b>	1/9	1/9	1
<b>RS14=</b>		<b>F1</b>	<b>F2</b>	<b>F3</b>
	<b>F1</b>	1	1	3
	<b>F2</b>	1	1	1/3
	<b>F3</b>	1/3	3	1
<b>RS15=</b>		<b>F1</b>	<b>F2</b>	<b>F3</b>
	<b>F1</b>	1	1/4	1/4
	<b>F2</b>	4	1	1
	<b>F3</b>	4	1	1
<b>RS16=</b>		<b>F1</b>	<b>F2</b>	<b>F3</b>
	<b>F1</b>	1	1/6	1/4
	<b>F2</b>	6	1	3
	<b>F3</b>	4	3	1

<b>RS17=</b>		<b>F1</b>	<b>F2</b>	<b>F3</b>
	<b>F1</b>	1	1	1
	<b>F2</b>	1	1	1
	<b>F3</b>	1	1	1
<b>R18=</b>		<b>F1</b>	<b>F2</b>	<b>F3</b>
	<b>F1</b>	1	1/7	4
	<b>F2</b>	7	1	9
	<b>F3</b>	1/4	1/9	1
<b>R19=</b>		<b>F1</b>	<b>F2</b>	<b>F3</b>
	<b>F1</b>	1	3	1/3
	<b>F2</b>	1/3	1	1
	<b>F3</b>	3	1	1
<b>RS20=</b>		<b>F1</b>	<b>F2</b>	<b>F3</b>
	<b>F1</b>	1	1/6	1/6
	<b>F2</b>	6	1	1/5
	<b>F3</b>	6	5	1
<b>R21=</b>		<b>F1</b>	<b>F2</b>	<b>F3</b>
	<b>F1</b>	1	1	1
	<b>F2</b>	1	1	1
	<b>F3</b>	1	1	1
<b>RS22=</b>		<b>F1</b>	<b>F2</b>	<b>F3</b>
	<b>F1</b>	1	1	1
	<b>F2</b>	1	1	1
	<b>F3</b>	1	1	1
<b>RS23=</b>		<b>F1</b>	<b>F2</b>	<b>F3</b>
	<b>F1</b>	1	2	2
	<b>F2</b>	1/2	1	1
	<b>F3</b>	1/2	1	1
<b>RS24=</b>		<b>F1</b>	<b>F2</b>	<b>F3</b>
	<b>F1</b>	1	1	1
	<b>F2</b>	1	1	1
	<b>F3</b>	1	1	1
<b>RS25=</b>		<b>F1</b>	<b>F2</b>	<b>F3</b>
	<b>F1</b>	1	1/5	1/5

<b>F2</b>	5	1	1
<b>F3</b>	5	1	1

<b>RS26=</b>		<b>F1</b>	<b>F2</b>	<b>F3</b>
	<b>F1</b>	1	1	1
	<b>F2</b>	1	1	1
	<b>F3</b>	1	1	1
<b>RS27=</b>		<b>F1</b>	<b>F2</b>	<b>F3</b>
	<b>F1</b>	1	1/3	1/3
	<b>F2</b>	3	1	1
	<b>F3</b>	3	1	1
<b>RS28=</b>		<b>F1</b>	<b>F2</b>	<b>F3</b>
	<b>F1</b>	1	1	3
	<b>F2</b>	1	1	1
	<b>F3</b>	1/3	1	1
<b>RS29=</b>		<b>F1</b>	<b>F2</b>	<b>F3</b>
	<b>F1</b>	1	2	1
	<b>F2</b>	1/2	1	1/2
	<b>F3</b>	1	2	1
<b>RS30=</b>		<b>F1</b>	<b>F2</b>	<b>F3</b>
	<b>F1</b>	1	1/2	1/2
	<b>F2</b>	2	1	1
	<b>F3</b>	2	1	1
<b>RS31=</b>		<b>F1</b>	<b>F2</b>	<b>F3</b>
	<b>F1</b>	1	1/7	1/7
	<b>F2</b>	7	1	1
	<b>F3</b>	7	1	1
<b>RS32=</b>		<b>F1</b>	<b>F2</b>	<b>F3</b>
	<b>F1</b>	1	1	3
	<b>F2</b>	1	1	4
	<b>F3</b>	1/3	1/4	1





	F3	4	1/4	1
	F1	1		
11	F2	1/2	1	
	F3	1/2	2	1
	F1	1		
12	F2	4	1	
	F3	3	1/4	1
	F1	1		
13	F2	1	1	
	F3	1/9	1/9	1
	F1	1		
14	F2	1	1	
	F3	1/3	3	1
	F1	1		
15	F2	4	1	
	F3	4	1	1
	F1	1		
16	F2	6	1	
	F3	4	3	1
	F1	1		
17	F2	1	1	
	F3	1	1	1
	F1	1		
18	F2	7	1	
	F3	1/4	1/9	1
	F1	1		
19	F2	1/3	1	
	F3	3	1	1
	F1	1		
20	F2	6	1	
	F3	6	5	1

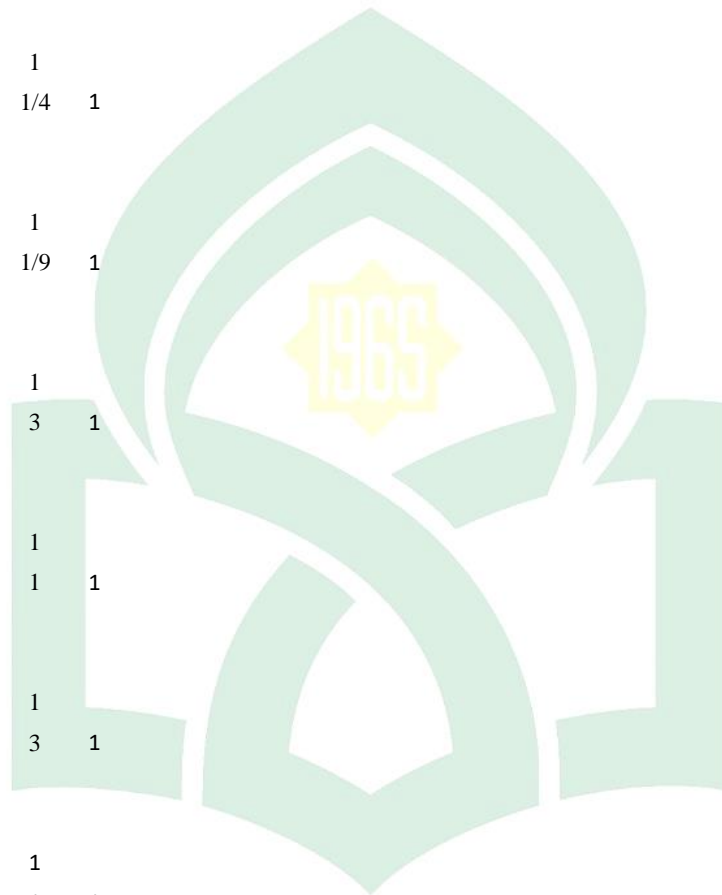

UNIVERSITAS ISLAM NEGERI

ALAUDDIN

M A K A S S A R

	F1	1		
21	F2	1	1	
	F3	1	1	1

	F1	1		
22	F2	1	1	
	F3	1	1	1

	F1	1		
23	F2	1/2	1	
	F3	1/2	1	1

	F1	1		
24	F2	1	1	
	F3	1	1	1

	F1	1		
25	F2	5	1	
	F3	5	1	1

	F1	1		
26	F2	1	1	
	F3	1	1	1

	F1	1		
27	F2	3	1	
	F3	3	1	1

	F1	1		
28	F2	1	1	
	F3	1/3	1	1

	F1	1		
29	F2	1/2	1	
	F3	1	2	1

	F1	1		
30	F2	2	1	
	F3	2	1	1

	F1	1		
31	F2	7	1	

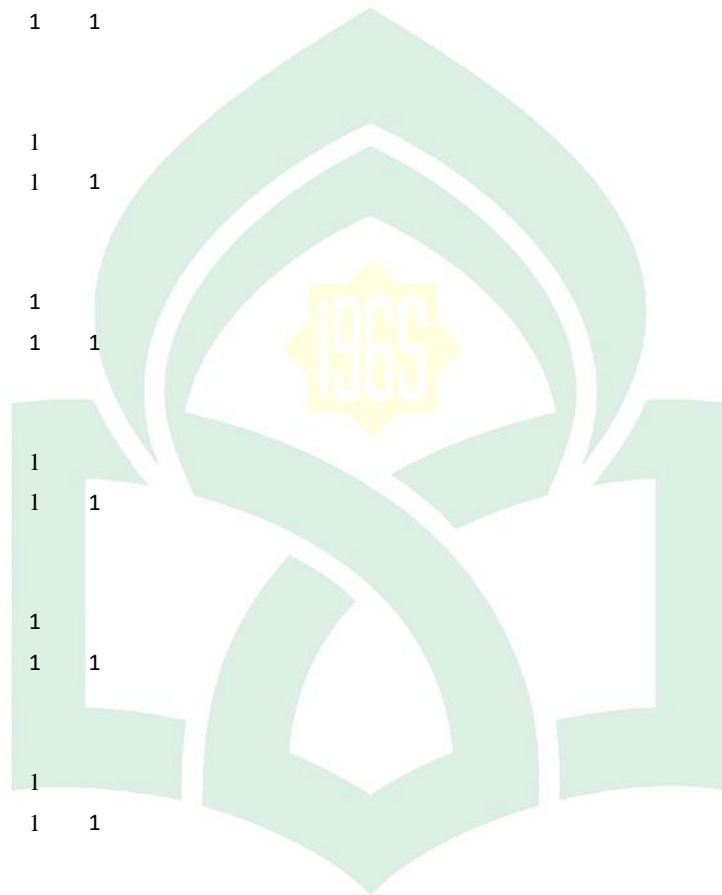

UNIVERSITAS ISLAM NEGERI

ALAUDDIN

M A K A S S A R

F3	7	1	1
----	---	---	---

F1	1
----	---

32	F2	1	1
----	----	---	---

F3	1/3	1/4	1
----	-----	-----	---



UNIVERSITAS ISLAM NEGERI  
**ALAUDDIN**  
M A K A S S A R