

**PELAKSANAAN AQIQAH DI DESA LEPPANGANG
KECAMATAN PATAMPANUA KABUPATEN PINRANG
(TINJAUAN DAKWAH KULTURAL)**



SKRIPSI

**Diajukan Untuk Memenuhi Salah Satu Syarat Meraih Gelar
Sarjana Sosial Jurusan Komunikasi dan Penyiaran Islam
Pada Fakultas Dakwah dan Komunikasi
UIN Alauddin Makassar**

Oleh :

SULAIHA SULAIMAN
NIM : 50100112004

**FAKULTAS DAKWAH DAN KOMUNIKASI
UNIVERSITAS ISLAM NEGERI (UIN)
ALAUDDIN MAKASSAR
2016**

PERNYATAAN KEASLIAN SKRIPSI

Mahasiswa yang bertanda tangan di bawah ini:

Nama : Sulaiha Sulaiman
NIM : 50100112004
Tempat/Tgl. Lahir : Mangkoso, 08 Oktober 1994
Jurusan : Komunikasi dan Penyiaran Islam
Fakultas : Dakwah dan Komunikasi
Alamat : Bumi Samata Permai Blok C4 No.14
Judul : Pelaksanaan *Aqiqah* di Desa Leppang Kecamatan Patampanua Kabupaten Pinrang (Tinjauan Dakwah Kultural)

Menyatakan dengan sesungguhnya dan penuh kesadaran bahwa skripsi ini benar adalah hasil karya sendiri. Jika dikemudian hari terbukti bahwa ia merupakan duplikat, tiruan, plagiat, atau dibuat oleh orang lain, sebagian atau seluruhnya, maka skripsi dan gelar yang diperoleh karenanya batal demi hukum.

Makassar, 19 Januari 2016

Penyusun,



SULAIHA SULAIMAN
NIM : 50100112004

PERSETUJUAN PEMBIMBING

Pembimbing penulisan skripsi saudara **Sulaiha Sulaiman**, Nim : 50100112004, mahasiswa Jurusan Komunikasi dan Penyiaran Islam pada Fakultas Dakwah dan Komunikasi UIN Alauddin Makassar, setelah meneliti dan mengoreksi secara seksama skripsi yang berjudul “Pelaksanaan *Aqiqah* di Desa Leppang Kecamatan Patampanua Kabupaten Pinrang (Tinjauan Dakwah Kultural)”, memandang bahwa skripsi telah memenuhi syarat-syarat ilmiah dan dapat disetujui untuk diajukan ke sidang Munaqasyah.

Demikian persetujuan ini diberikan untuk diproses lebih lanjut.

Makassar, 19 Januari 2016

Menyetujui

Pembimbing I



Dr. Hj. Muliaty Amin, M.Ag

NIP. 19570915 198703 2 001

Pembimbing II



Muliadi, S.Ag., M.Sos.I

NIP.19730828 199803 1 001

PENGESAHAN SKRIPSI

Skripsi yang berjudul, "Pelaksanaan *Aqiqah* di Desa Leppang Kecamatan Patampanua kabupaten Pinrang (Tinjauan Dakwah Kultural)", yang disusun oleh Sulaiha Sulaiman, NIM: 50100112004, mahasiswa Jurusan Komunikasi dan Penyiaran Islam pada Fakultas Dakwah dan Komunikasi UIN Alauddin Makassar, telah diuji dan dipertahankan dalam sidang *munaqasyah* yang diselenggarakan pada hari Selasa, 19 Januari 2016 M, dinyatakan telah dapat diterima sebagai salah satu syarat untuk memperoleh gelar Sarjana dalam Ilmu Dakwah dan Komunikasi, Jurusan Komunikasi dan Penyiaran Islam (dengan beberapa perbaikan).

Makassar, 19 Januari 2016 M.

9 Rabiul'Akhir 1436 H

DEWAN PENGUJI

Ketua	: Dr. Misbahuddin, M.Ag	(.....)
Sekretaris	: Dr. H. Kamaluddin Tajibu, M.Si	(.....)
Pembimbing I	: Dr. Hj. Muliaty Amin, M.Ag	(.....)
Pembimbing II	: Muliadi, S.Ag., M.Sos.I	(.....)
Munaqisy I	: Dr. Hj. Murniaty Sirajuddin, M.Pd	(.....)
Munaqisy II	: Dr. Hamiruddin, M.Ag	(.....)

Mengetahui:

Dekan Fakultas Dakwah dan Komunikasi
UIN Alauddin Makassar,



Dr. H. Abd. Rasyid Masri, S.Ag., M.Pd., M.Si., M.M
NIP. 19690827 199603 1 004

KATA PENGANTAR

بِسْمِ اللَّهِ الرَّحْمَنِ الرَّحِيمِ

الحمد لله الذي علم بالقلم، علم الإنسان ما لم يعلم، أشهد أن لا إله إلا الله و أشهد أن محمداً عبده و رسوله الذي لا نبي بعده، أما بعد

Puji syukur senantiasa penulis panjatkan atas kehadiran Allah swt yang telah melimpahkan rahmat, nikmat, karunia dan hidayah-Nya serta, atas izin-Nya jua, sehingga penulisan skripsi dengan judul “Pelaksanaan *Aqiqah* di Desa Leppang Kecamatan Patampanua Kabupaten Pinrang (Tinjauan Dakwah Kultural)”, dapat terselesaikan.

Salawat dan salam kepada junjungan Nabi Muhammad saw, sebagai suri teladan terbaik sepanjang zaman, seorang pemuda padang pasir yang baik akhlaknya, dan sosok pemimpin yang paling berpengaruh sepanjang sejarah kepemimpinan, yang dengannya manusia mampu berhijrah dari satu masa yang tidak mengenal peradaban menuju kepada satu masa yang berperadaban.

Disadari sepenuhnya, bahwa penulisan skripsi ini tidak terlepas dari bantuan berbagai pihak dan selayaknya menyampaikan terima kasih yang tak terhingga kepada:

1. Prof. Dr. H. Musafir Pababbari, M.Si. selaku Rektor Universitas Islam Negeri (UIN) Alauddin Makassar, Wakil Rektor I Prof. Dr. Mardan, M.Ag, Wakil Rektor II Prof. Dr. H. Lomba Sultan, M.A, dan Wakil Rektor III Prof. Siti Aisyah, M.A. Ph.D yang telah memberikan kesempatan kepada penulis untuk menimba ilmu di UIN Alauddin Makassar.
2. Dr. H. Abd. Rasyid Masri, S.Ag., M.Pd., M.Si., M.M selaku Dekan Fakultas Dakwah & Komunikasi UIN Alauddin Makassar, dan Wakil Dekan I Dr.

Misbahuddin, M.Ag, Wakil Dekan II Dr. H. Mahmuddin, M.Ag, dan Wakil Dekan III Dr. Nursyamsiah, M.Pd.I yang telah memberikan kesempatan kepada penulis untuk menimba ilmu di Fakultas Dakwah & Komunikasi

3. Dr. H. Kamaluddin Tajibu, M.Si dan Dra. Asni Djamereng, M.Si, selaku Ketua dan Sekretaris Jurusan Komunikasi dan Penyiaran Islam yang telah banyak meluangkan waktunya untuk memberikan bimbingan dan motivasi selama penulis menempuh kuliah berupa ilmu, nasehat, serta pelayanan sampai penulis dapat menyelesaikan kuliah.
4. Dr. Hj. Muliaty Amin, M.Ag dan Muliadi, S.Ag. M.Sos.I selaku pembimbing I dan II yang telah meluangkan banyak waktu untuk mengarahkan, serta membimbing penulis dalam perampungan penulisan skripsi ini.
5. Dr. Hj. Murniaty Sirajuddin, M.Pd selaku penguji I dan Dr. Hamiruddin, M.Ag selaku penguji II yang telah memberikan arahan, saran, dan masukan dalam penyusunan skripsi ini.
6. Seluruh Dosen Fakultas Dakwah dan Komunikasi yang telah memberikan bekal ilmu pengetahuan, bimbingan, arahan, motivasi, dan nasehat selama penulis menempuh pendidikan di Jurusan Komunikasi dan Penyiaran Islam.
7. Bagian Tata Usaha umum dan Akademik, bersama staf pegawai Fakultas Dakwah dan Komunikasi yang telah membantu penulis dalam pengurusan administrasi.
8. Kepala Perpustakaan Fakultas Dakwah dan Komunikasi, beserta Staf Pegawai yang telah banyak membantu penulis dalam mengatasi kekurangan dalam penulisan skripsi.

9. Drs. Syam'un, M.Pd. MM, sekretaris Jurusan Komunikasi dan Penyiaran Islam periode 2010-2015 yang telah memberikan banyak masukan terhadap skripsi yang penulis susun. Dra. Irwanti Said selaku Direktur Radio Syiar 107.1 FM yang telah memberikan kontribusi positif berupa nasehat, dan pelajaran berharga bagi penulis, serta semua Crew Radio Syiar 107.1 FM.
10. AG. KH. Faried Wajedy, M.A, seluruh guru-guru, dan teman-teman alumni 2012 di Pondok Pesantren DDI-AD Mangkoso Kabupaten Barru yang selalu memberikan nasehat yang menjadi pegangan penulis selama menempuh kuliah.
11. Para informan yakni pemerintah, tokoh adat, tokoh agama, dan tokoh masyarakat di Desa Leppangang Kecamatan Patampanua Kabupaten Pinrang yang telah memberikan informasi yang akurat terkait skripsi penulis.
12. Sahabat, senior, Sri Wahyuni Mus, Nurul Kusuma Wardani, Ummul Khaerah, Azwar Hamid Sahamony, Muhammad Yusuf Azhar, Nurul Fahmi, Nirwan Wahyudi AR, Umami Sa'adah Darmawan, Eka Wahyuni Aziz, Vivi Riski Indriani, Fatimah Azzahra, teman-teman seperjuangan mahasiswa (i) angkatan 2012 Jurusan Komunikasi dan Penyiaran Islam, Fakultas Dakwah dan Komunikasi (FDK) yang selalu memberikan dukungan dan motivasi selama penulis kuliah di UIN Alauddin Makassar. Canda, tawa, suka, dan duka yang telah dilalui semoga ukiran kenangan indah tidak luntur ditelan masa. Teman-teman KKN Profesi LPP TVRI Sulawesi Selatan Angkatan VI yang selalu memberikan motivasi dan semangat, serta seluruh pihak yang tidak sempat disebutkan namanya, semoga bantuan yang telah diberikan bernilai ibadah

disisi-Nya dan semoga Allah swt senantiasa meridhoi semua amal usaha yang penulis telah laksanakan dengan penuh kesungguhan dan keikhlasan.

13. Kedua orang tua penulis, Ayahanda H. Sulaiman dan Ibunda Hj.Kartini yang selalu memberikan dorongan dan doa kepada penulis, serta telah mengasuh dan mendidik penulis dari kecil hingga saat ini. Walaupun penulis menyadari bahwa ucapan terima kasih penulis tidak sebanding dengan pengorbanan yang dilakukan oleh mereka. Terima kasih untuk semua kakak penulis, Sultan Sulaiman dan istrinya Nur Ain Mohi, Nurmiati Sulaiman dan suaminya Joko, Muhammad Shabir Sulaiman dan istrinya Hasnah, serta Masykur Sulaiman, dan As'ad Sulaiman atas segala doa dan semangat yang telah diberikan kepada penulis.

Penulis menyadari sepenuhnya, karya ini merupakan sebuah karya sederhana yang sarat dengan kekurangan dan jauh dari kesempurnaan. Kritik dan saran sangat penulis harapkan, untuk kesempurnaan penulisan di masa mendatang.

Makassar, 19 Januari 2016

Penulis,



SULAIHA SULAIMAN
NIM: 50100112004

DAFTAR ISI

JUDUL	i
PERNYATAAN KEASLIAN SKRIPSI.....	ii
PERSETUJUAN PEMBIMBING.....	iii
PENGESAHAN SKRIPSI	iv
KATA PENGANTAR	v
DAFTAR ISI	ix
TRANSLITERASI.....	xi
ABSTRAK	xvii
BAB I PENDAHULUAN.....	1
A. Latar Belakang Masalah.....	1
B. Fokus Penelitian dan Deskripsi Fokus.....	6
C. Rumusan Masalah.....	7
D. Kajian Pustaka.....	7
E. Tujuan dan Kegunaan Penelitian	9
BAB II TINJAUAN TEORETIS	11
A. Tinjauan Dakwah Kultural.....	11
B. Pelaksanaan <i>Aqiqah</i> Dalam Hubungannya Dengan Teori Ritual Budaya	13
C. Pelaksanaan <i>Aqiqah</i> Dalam Hubungannya Dengan Teori Simbol Ritual.....	14

D. Pelaksanaan <i>Aqiqah</i> Dalam Hubungannya Dengan Teori –Teori	
Dakwah.....	17
BAB III METODE PENELITIAN.....	29
A. Jenis dan Lokasi penelitian.....	29
B. Pendekatan penelitian.....	30
C. Sumber Data.....	30
D. Metode Pengumpulan Data.....	31
E. Instrumen Penelitian.....	32
F. Teknik Pengolahan dan Analisis Data.....	33
BAB IV HASIL PENELITIAN.....	34
A. Gambaran Umum Lokasi Penelitian.....	34
B. Proses pelaksanaan <i>Aqiqah</i> di Desa Leppang Kecamatan Patampanua Kabupaten Pinrang.....	41
C. Pesan Dakwah dalam pelaksanaan <i>Aqiqah</i> di Desa Leppang Kecamatan Patampanua Kabupaten Pinrang.....	53
BAB V PENUTUP.....	70
A. Kesimpulan.....	70
B. Implikasi.....	72
DAFTAR PUSTAKA.....	73
LAMPIRAN-LAMPIRAN.....	76

DAFTAR TRANSLITERASI

A. Transliterasi Arab-Latin

Dalam huruf bahasa arab dan transliterasinya kedalam huruf latin dapat dilihat pada tabel berikut:

1. Konsonan

Huruf Arab	Nama	Huruf Latin	Nama
ا	Alif	Tidak dilambangkan	Tidak dilambangkan
ب	ba	b	be
ت	ta	t	te
ث	sa	s	es (dengan titik di atas)
ج	jim	j	je
ح	ha	h	ha (dengan titik di bawah)
خ	kha	kh	ka dan ha
د	dal	d	De
ذ	zal	z	zet (dengan titik di atas)
ر	ra	r	Er
ز	zai	z	Zet
س	sin	s	Es
ش	syin	sy	es dan ye
ص	sad	s	es (dengan titik di bawah)
ض	dad	d	de (dengan titik di bawah)
ط	ta	t	te (dengan titik di bawah)
ظ	za	z	zet (dengan titik di bawah)
ع	'ain	'	apostrop terbalik

غ	gain	g	Ge
ف	fa	f	Ef
ق	qaf	q	Qi
ك	kaf	k	Ka
ل	lam	l	El
م	mim	m	Em
ن	nun	n	En
و	wau	w	We
ه	ha	h	Ha
ء	hamzah	,	Apostop
ي	ya	y	Ye

Hamzah (ء) yang terletak di awal kata mengikuti vokalnya tanpa diberi tanda apapun. Jika ia terletak di tengah atau di akhir, maka ditulis dengan tanda (').

2. Vokal

Vokal bahasa Arab, seperti vokal bahasa Indonesia, terdiri atas vokal tunggal atau monofong dan vokal rangkap atau diftong.

Vokal tunggal bahasa Arab yang lambangnya berupa tanda atau harakat, transliterasinya sebagai berikut :

Tanda	Nama	Huruf Latin	Nama
اَ	<i>Fathah</i>	a	A
اِ	<i>Kasrah</i>	i	I
اُ	<i>Dammah</i>	u	U

Vokal rangkap bahasa Arab yang lambangnya berupa gabungan antara harakat dan huruf, transliterasinya berupa gabungan huruf, yaitu :

Tanda	Nama	Huruf Latin	Nama
اِ	fathah dan ya	ai	a dan i
اِوْ	fathah dan wau	au	a dan u

3. Maddah

Maddah atau vokal panjang yang lambangnya berupa harakat dan huruf, transliterasinya berupa huruf dan tanda, yaitu :

Harkat dan Huruf	Nama	Huruf dan Tanda	Nama
اِ... اِ'...	<i>fathah dan alif atau ya</i>	a	a dan garis di atas
اِ	<i>kasrah dan ya</i>	i	i dan garis di atas

	<i>dammah dan wau</i>	u	u dan garis di atas

4. *Ta' Marbutah*

Transliterasi untuk *ta marbutah* ada dua, yaitu: *ta marbutah* yang hidup atau mendapat harkat *fathah*, *kasrah*, dan *dammah*, yang transliterasinya adalah [t]. Sedangkan *ta marbutah* yang mati atau mendapat harkat sukun transliterasinya adalah [h].

Kalau pada kata yang berakhir dengan *ta marbutah* diikuti oleh kata yang menggunakan kata sandang *al-* serta bacaan kedua kata itu terpisah, maka *ta marbutah* itu transliterasinya dengan [h].

5. *Syaddah (Tasydid)*

Syaddah atau *tasydid* yang dalam sistem tulisan Arab dilambangkan dengan sebuah tanda *tasydid* (ء), dalam transliterasinya ini dilambangkan dengan perulangan huruf (konsonan ganda) yang diberi tanda *syaddah*.

Jika huruf *ﺹ* ber-*tasydid* di akhir sebuah kata dan didahului oleh huruf *kasrah* (*ﻻ*), maka ia ditransliterasikan seperti huruf *maddah* (i).

6. *Kata Sandang*

Kata sandang dalam sistem tulisan Arab dilambangkan dengan huruf *ﻻ* (*alif lam ma'arifah*). Dalam pedoman transliterasi ini, kata sandang ditransliterasi seperti biasa, *al-*, baik ketika ia di ikuti oleh huruf *syamsiah* maupun huruf *qamariah*. Kata

sandang tidak mengikuti bunyi huruf langsung yang mengikutinya. Kata sandang ditulis terpisah dari kata yang mengikutinya dan dihubungkan dengan garis mendatar (-).

7. *Hamzah*

Aturan transliterasi huruf hamzah menjadi apostrop (') hanya berlaku bagi hamzah yang terletak di tengah dan akhir kata. Namun, bila hamzah terletak di awal kata, ia tidak dilambangkan, karena dalam tulisan Arab ia berupa alif.

8. **Penulisan Kata Arab yang Lazim digunakan dalam Bahasa Indonesia**

Kata, istilah atau kalimat Arab yang ditransliterasi adalah kata, istilah atau kalimat yang sudah lazim dan menjadi bagian dari perbendaharaan bahasa Indonesia, atau sudah sering ditulis dalam tulisan bahasa Indonesia, tidak lagi ditulis menurut cara transliterasi di atas. Misalnya kata *Al-Qur'an* (dari al-Qur'an), *sunnah*, *khusus* dan *umum*. Namun, bila kata-katatersebut menjadi bagian dari satu rangkaian teks Arab, maka mereka harus ditransliterasi secara utuh.

9. *Lafz al-Jalalah* (الله)

Kata "Allah" yang didahului partikel seperti huruf *jarr* dan huruf lainnya atau berkedudukan sebagai *mudaf ilaih* (frase nominal), ditransliterasi tanpa huruf hamzah.

Adapun *ta marbutah* di akhir kata yang disandarkan kepada *lafz al-jalalah*, ditransliterasi dengan huruf [t].

10. **Huruf Kapital**

Walau sistem tulisan Arab tidak mengenal huruf kapital (*All caps*), dalam transliterasinya huruf-huruf tersebut dikenai ketentuan tentang penggunaan huruf kapital berdasarkan pedoman ejaan Bahasa Indonesia yang berlaku (EYD). Huruf

kapital, misalnya, digunakan untuk menuliskan huruf awal nama dari (orang, tempat, bulan) dan huruf pertama pada permulaan kalimat. Bila nama diri didahului oleh kata sandang (al-), maka yang ditulis dengan huruf kapital tetap huruf awal nama diri tersebut, bukan huruf awal kata sandangnya. Jika terletak pada awal kalimat, maka huruf A dari kata sandang tersebut menggunakan huruf kapital (AL-). Ketentuan yang sama juga berlaku untuk huruf awal dari judul referensi yang didahului oleh kata sandang al-, baik ketika ia ditulis dalam teks maupun dalam catatan rujukan (CK,DP, CDK, dan DR).

B. Daftar Singkatan

Beberapa singkatan yang dibakukan adalah:

1. swt. = subhanahu wa ta'ala
2. saw. = sallallahu 'alaihi wa sallam
3. a.s. = 'alaihi al-salam
4. H = Hijrah
5. M = Masehi
6. SM = Sebelum Masehi
7. l. = Lahir tahun (untuk orang yang masih hidup saja)
8. w. = Wafat tahun
9. QS .../ 04:09 = QS an-nisa /04:09
10. HR = Hadis Riwayat

ABSTRAK

Nama : Sulaiha Sulaiman
NIM : 50100112004
Judul : Pelaksanaan *Aqiqah* di Desa Leppang Kecamatan Patampanua Kabupaten Pinrang (Tinjauan Dakwah Kultural)

Penelitian ini berjudul Pelaksanaan *Aqiqah* di Desa Leppang Kecamatan Patampanua Kabupaten Pinrang (Tinjauan Dakwah Kultural). Penelitian ini memiliki rumusan masalah yakni Bagaimana Pelaksanaan *Aqiqah* di Desa Leppang Kecamatan Patampanua Kabupaten Pinrang di tinjau dari sudut pandang dakwah kultural?. Tujuan penelitian ini adalah untuk: 1) Mengetahui proses pelaksanaan *Aqiqah* di Desa Leppang Kecamatan Patampanua Kabupaten Pinrang. 2) Mengetahui Pesan Dakwah dalam pelaksanaan *Aqiqah* di Desa Leppang Kecamatan Patampanua Kabupaten Pinrang.

Penelitian ini merupakan penelitian kualitatif ditinjau dari sudut pandang dakwah kultural. dan menggunakan pendekatan Teologi, Sosiologi dan Sejarah. Adapun sumber data penelitian ini adalah tokoh adat, tokoh masyarakat, tokoh agama, dan pemerintah. Metode pengumpulan data yang digunakan dalam penelitian ini adalah observasi, wawancara, dan dokumentasi. Teknik pengolahan data yang digunakan adalah metode induktif dan analisis data dilakukan dengan melalui tiga tahapan, yaitu: *reduksi data*, *display data*, dan *verification data*.

Hasil penelitian ini menunjukkan bahwa terdapat tujuh proses pelaksanaan *aqiqah* di Desa Leppang Kecamatan Patampanua Kabupaten Pinrang, yaitu: menyembelih kambing, Barzanji, Pemberian Amplop, *Songkolo' Patarrupa* (Beras Ketan Empat Macam), *Bala Soji* (Pagar Sesajian), Memakan Sesajian, dan *Bala Soji* (Pagar Sesajian) dibawa ke samping sumur. Adapun yang mengandung pesan dakwah dalam pelaksanaan *aqiqah* ada tiga proses yakni: menyembelih kambing, pemberian nama, dan pemotongan rambut. Ketiga proses tersebut merupakan anjuran Nabi Muhammad saw. Pelaksanaan *aqiqah* di Desa Leppang Kecamatan Patampanua Kabupaten Pinrang yang hanya sekedar tradisi tidak mengandung pesan dakwah, melainkan hanya sebatas pesan adat yakni sebuah pemahaman *tafa'ul*.

BAB I

PENDAHULUAN

A. Latar Belakang Masalah

Islam adalah agama yang menganjurkan seluruh umat Islam untuk menyeru kepada kebaikan dan melarang kepada kemunkaran untuk mengembangkan ajaran agama yang benar adalah dengan berdakwah.

Dakwah merupakan suatu aktivitas yang sangat penting karena pesan-pesan yang disampaikan dai dapat diketahui, dihayati dan diamalkan oleh manusia dari generasi ke generasi. Hal ini berarti bahwa tanpa aktivitas dakwah maka ajaran Islam itu tidak akan pernah berkesinambungan sampai saat ini. Menurut Max Muller bahwa Islam adalah agama dakwah yang didalam usaha menyebarkan kebenaran dan mengajak orang yang belum mempercayainya, dan dianggap sebagai tugas suci.¹

Dakwah merupakan fenomena keagamaan yang bersifat ideal normatif dan merupakan fenomena sosial yang rasional, aktual dan empiris sebagai *sunnatullah*. Hal tersebut sejalan dengan pandangan bahwa dakwah merupakan amal saleh (syariah dan akhlak) yang bersumber dari iman (*aqidah*), takwa (apresiasi ke-Tuhanan) dan Islam (penyerahan diri) yang harus dilaksanakan sesuai *sunnatullah* yang dipahami manusia dalam bentuk ilmu pengetahuan.²

Fenomena keagamaan, bahwa perintah adanya dakwah sangat penting karena berada di era digitalisasi. Suatu masa yang segala aspek kehidupan manusia

¹Musthafa Masyhur, *Min Fiq al-Dakwah* (Juz.1; Kairo: Dar at-Tauzi' wa An-nasyr al-Islamiyah, 1415 H/1995 M), h. 247.

²Lihat Anwar Arifin, *Dakwah Kontemporer Sebuah Studi Komunikasi* (Cet I; Yogyakarta: Graha Ilmu, 2011), h. 16.

dipermudah dalam mendapatkan informasi. Saat ini informasi telah menjadi komoditas paling mahal, paling penting, dan paling berpengaruh dalam kehidupan sosial, ekonomi, politik, budaya, maupun dunia dakwah.

Kehadiran media menjadi bukti nyata berkembangnya digitalisasi, karena media merupakan hasil perkembangan ilmu dan teknologi sebagai bentuk penguasaan manusia terhadap *sunnatullah* yang menguasai alam.³

Perkembangan zaman tersebut, dapat diamati sekarang ini bahwa dakwah kultural kurang diberdayakan bahkan terabaikan. Salah satu keberhasilan para juru dakwah terdahulu dalam menyebarkan Islam di Indonesia adalah kemampuannya dalam berdakwah dengan pendekatan budaya pada masyarakat setempat, seperti halnya yang dilakukan oleh Wali Songo dan KH.Ahmad Dahlan.

Berbagai cara yang ditempuh Wali Songo dalam menyebarkan ajaran Islam yang diintegrasikan dengan budaya lokal masyarakat. Sunan kudus misalnya, menggunakan sapi (hewan suci umat Hindu) sebagai media dakwah pada masyarakat yang sebagian besar beragama Hindu. Sunan Kalijaga menciptakan perayaan sekaten.⁴ Pelaksanaan sekaten diakhiri dengan upacara *grebeg* yang disertai dengan pembacaan sirah atau riwayat hidup Rasulullah saw. Selain itu, Sunan Kalijaga juga menciptakan cerita-cerita wayang yang diselaraskan dengan cerita Mahabarata dan mengadakan pertunjukan wayang dengan ucapan dua kalimat syahadat. Contoh cerita wayang yang diciptakannya adalah cerita *Serat Dewa Ruci*

³Anwar Arifin, *Dakwah Kontemporer Sebuah Studi Komunikasi*, h. 88.

⁴Sekaten asal kata dari *syahadatain* (dua kalimat syahadat) untuk memperingati maulid Nabi Muhammad saw , dan menurut kamus besar bahasa Indonesia sekaten adalah pasar malam (terutama Yogyakarta dan Surakarta) yang diadakan tiap bulan maulud (untuk merayakan maulud Nabi Muhammad saw).

yang mengibaratkan usaha kearah tarekat, hakikat, hingga makrifat. Sunan Giri menciptakan kitab ilmu falak yang disesuaikan dengan alam pikiran Jawa.⁵

KH. Ahmad Dahlan termasuk sosok mubalig dalam menyampaikan dakwahnya dengan menggunakan metode dakwah kultural pada sekitar tahun 1912. Karena beliau menyadari bahwa metode dakwah yang tepat saat itu hanya dengan dakwah kultural. Namun karena kehati-hatiannya dengan masalah *aqidah*, walaupun menggunakan metode dakwah kultural, tetap nilai-nilai Islam tidak tercederai oleh model dakwah yang dilakukan. Justru sebaliknya dengan dakwah itu, maka beliau dapat membersihkan nilai-nilai ajaran Islam dari pengaruh budaya kultural setempat.⁶

Permasalahan yang sebenarnya bukan terletak pada pilihan seseorang terhadap salah satu diantara konsep agama dan budaya atau menerapkan keduanya, akan tetapi kesadaran terhadap perbedaan nilai-nilai substansi yang dikandung oleh agama dan budaya. Agama diyakini memiliki nilai-nilai *transenden*⁷ sehingga sering dipahami sebagai suatu dogma yang kaku. Sementara nilai-nilai budaya relatif dipandang lebih fleksibel sesuai kesepakatan-kesepakatan komunitas untuk dijadikan sebagai standar normatif.

Adanya perbedaan karakter agama dan budaya itu maka seringkali nilai-nilai agama dipertentangkan dengan nilai-nilai budaya lokal yang sebenarnya sudah sama-sama mempengaruhi perilaku sosial seseorang.

⁵Murodi, *Sejarah Kebudayaan Islam* (Semarang: PT Karya Toha Putra, [t.th.]), h. 206.

⁶Dakwah Kultural, <http://alumnifiad.youneed.us/t43-dakwah-kultural>, (27 Juli 2015).

⁷Transenden (Inggris: transcendent; Latin: transcendere) merupakan cara berpikir tentang hal-hal yang melampaui apa yang terlihat, yang dapat ditemukan di alam semesta. Contohnya, pemikiran yang mempelajari sifat Tuhan yang dianggap begitu jauh, berjarak dan mustahil dipahami manusia.

Diperlukan sebuah kearifan dan pandangan kritis terhadap konsep-konsep agama serta budaya lokal yang membentuk perilaku normatif masyarakat di Desa Leppang Kecamatan Patampanua Kabupaten Pinrang agar tidak terjadi kesalahan dalam memandang nilai-nilai luhur budaya lokal dan tidak terjebak dalam penerapan ajaran agama yang statis, dogmatis dan kaku dari nilai-nilai Islam yang *rahmatan lil 'alamin*.

Provinsi Sulawesi Selatan yang didominasi oleh suku Bugis dan Makassar juga terdapat bentuk-bentuk pendekatan dakwah kultural yang dapat diamati. Misalnya pelaksanaan *aqiqah* khususnya di Desa Leppang Kecamatan Patampanua Kabupten Pinrang yang memadukan pelaksanaan *aqiqah* dengan tradisi sebagai kearifan lokal sehingga menjadi sebuah peristiwa yang menarik dan penuh makna.

Pengertian *aqiqah* secara umum adalah penyembelihan binatang kambing atau domba pada hari mencukur rambut bayi, dan merupakan ibadah yang disyariatkan oleh Allah swt melalui Rasulullah saw dalam sabdanya:

حَدَّثَنَا عَلِيُّ بْنُ حُجْرٍ قَالَ: أَخْبَرَنَا عَلِيُّ بْنُ مُسْهِرٍ، عَنْ إِسْمَاعِيلَ بْنِ مُسْلِمٍ، عَنْ الْحَسَنِ، عَنْ سَمُرَةَ قَالَ: قَالَ رَسُولُ اللَّهِ صَلَّى اللَّهُ عَلَيْهِ وَسَلَّمَ: «الغلامُ مُرْتَهَنٌ بِعَقِيْقَتِهِ يُذْبِحُ عَنْهُ يَوْمَ السَّابِعِ، وَيُسَمَّى، وَيُحْلَقُ رَأْسُهُ» (رواه الترمذي)⁸

Artinya:

“Telah menceritakan kepada kami ‘Ali Bin Huir berkata, telah mengabarkan kepada kami Ali Bin Mushir dari Isma’il Bin Muslim dari Al-Hasan dari Samurah ia berkata, "Rasulullah saw bersabda: "Seorang anak laki-laki itu tergadai dengan *aaiaahn*nya yang disembelih pada hari ketujuh, pada hari itu ia diberi nama dan dicukur rambutnya (H.R. Turmudzi)”⁹.

⁸Muhammad Bin ‘Isa Bin Surah Bin Musa Bin Al-Dahhak Al-Tirmizi, *Sunan al-Tirmi’i*, Juz 4 (Cet. II; Mesir: Mustafa Al-Babi Al-Halabi, 1395 H/1975 M), h. 101.

⁹Terjemahan Penulis, Tanggal 9 Januari 2016.

Berdasarkan hadis tersebut, para ulama mengemukakan hukum pentingnya pelaksanaan *aqiqah* adalah sunnah muakkad, yaitu sunnah yang amat dipentingkan. dengan wujud kasih sayang, harapan dan do'a dari orang tua terhadap anaknya agar menjadi anak yang saleh atau salehah, agar selamat di dunia maupun di akhirat. Islam mengajarkan tentang kasih sayang dan penuh perhatian pada buah hati.¹⁰

Perbedaan yang ditemukan oleh penulis tentang pelaksanaan *aqiqah* yang dipahami selama ini dengan yang ada di Desa Leppang Kecamatan Patampanua Kabupaten Pinrang, yakni bukan hanya sekedar menyembelih binatang dan mencukur rambut bayi, tetapi banyak rangkaian tradisi, adat sebagai kearifan lokal yang dilaksanakan dalam *aqiqah* tersebut. Olehnya itu, masalah yang didapatkan oleh penulis yakni masyarakat hanya sekedar melaksanakan seluruh rangkaian *aqiqah* tanpa mengetahui makna pesan yang terkandung dalam *aqiqah* tersebut, dan mempercayai bahwa anak yang terlahir tanpa di *aqiqah* sesuai dengan rangkaian acara yang ada di Desa Leppang Kecamatan Patampanua Kabupaten Pinrang akan mengalami kelainan fisik maupun psikis tidak seperti anak normal pada umumnya, maka dalam hal ini penulis tertarik untuk meneliti lebih mendalam tentang makna dari seluruh rangkaian acara yang terdapat dalam pelaksanaan *aqiqah* yang memuat pesan-pesan dakwah dengan harapan agar masyarakat yang melaksanakannya dapat memahami pesan-pesan dakwah yang dikandungnya, dan dapat menjadikan budaya sebagai media dakwah, sehingga bernilai ibadah di sisi Allah swt.

¹⁰“Aqiqah “, <http://www.qurban-aqiqah.com/aqiqah-dalam-islam.html>, (27 Juli 2015).

B. Fokus Penelitian dan Deskripsi Fokus

1. Fokus Penelitian

Penelitian ini berfokus pada proses pelaksanaan *aqiqah* di Desa Leppang Kecamatan Patampanua Kabupaten Pinrang dalam kaitannya dengan nilai-nilai dakwah kultural.

2. Deskripsi Fokus

Aqiqah adalah upacara keagamaan yang dilaksanakan ketika anak telah sampai kepada hari ke tujuh. Terkait dalam hal ini, adapun rangkaian pelaksanaan *aqiqah* di Desa Leppang Kecamatan Patampanua Kabupaten Pinrang meliputi:

- a. Menyembelih Kambing, merupakan tahap pertama yakni kambing disembelih dengan dua ekor untuk anak laki-laki dan satu ekor untuk anak perempuan.
- b. Barzanji, yaitu membaca sejarah dan shalawat Nabi Muhammad saw disertai dengan pemotongan rambut bayi.
- c. Penyajian *Songkolo' Patarrupa*, yaitu beras ketan yang disajikan dalam sebuah piring makan, serta memiliki empat macam warna yakni: hitam, kuning, putih, dan merah.
- d. *Bala Soji*, merupakan pagar sesajian terbuat dari bambu yang didalamnya terdapat sebuah periuk tanah liat berisi *plasenta*¹¹ bayi, serta sesajian yang berisi berbagai macam makanan seperti: kelapa, pisang, ayam, *songkolo patarrupa*, kalosi, daun paru, daun sirih, telur, *sawa'* dan ketupat.
- e. Memakan Sesajian, merupakan tahap ketika orang tua dan anak memakan sesajian yang telah disiapkan dan terdiri dari tujuh macam kue bugis, seperti:

¹¹*Plasenta*: adalah suatu organ tubuh dalam kandungan pada masa kehamilan.

buah sappang, jompo-jompo, cucuru te'ne, onde-onde Sumbawa, beppa oto', apang dan sawalla.

- f. *Bala Soji* (Pagar Sesajian) dibawah ke samping Sumur, merupakan tahap terakhir ketika *Bala Soji* yang berisi berbagai macam makanan yang telah disediakan di bawa ke samping sumur.

C. Rumusan Masalah

Berdasarkan latar belakang yang telah dikemukakan, maka dapat dikemukakan pokok masalahnya yaitu;” Bagaimana Pelaksanaan *Aqiqah* di Desa Leppang Kecamatan Patampanua Kabupaten Pinrang di tinjau dari sudut pandang dakwah kultural?”. Dari permasalahan tersebut maka dapat dikemukakan beberapa pertanyaan penelitian atau sub masalah sebagai berikut:

1. Bagaimana proses pelaksanaan *Aqiqah* di Desa Leppang Kecamatan Patampanua Kabupaten Pinrang ?
2. Bagaimana Pesan Dakwah dalam pelaksanaan *Aqiqah* di Desa Leppang Kecamatan Patampanua Kabupaten Pinrang ?

D. Kajian Pustaka

Ditemukan beberapa penelitian yang membahas tentang *aqiqah* dan berbeda dengan penelitian yang akan dibahas, yaitu:

1. Pelaksanaan *Aqiqah* setelah Tujuh Hari (Studi Komparasi Majelis Tarjih Muhammadiyah dan Bahtsul Masa'il NU) oleh Kholimatus Sardiyah, seorang mahasiswa jurusan Perbandingan Mazhab UIN Sunan Kalijaga Yogyakarta, yang meneliti pada tahun 2014. Penelitian ini menggunakan

library research. Hasil penelitian ini mengungkapkan Bahwa hukum pelaksanaan *aqiqah* menurut Majelis Tarjih Muhammadiyah maupun Bahtsul Masa'il NU memiliki persamaan dari segi sejarah, dasar hukumnya. Sedangkan perbedaan terletak pada cara pengambilan hukum atau metodologi waktu penyembelihan *aqiqah*. Adapun Perbedaan dengan penelitian yang akan dibahas yaitu penelitian ini berfokus pada perbandingan pandangan Majelis Tarjih Muhammadiyah dan Bahtsul Masa'il NU tentang pelaksanaan *aqiqah* setelah tujuh hari.¹²

2. Nilai-Nilai Edukatif dalam *Aqiqah* dan Implikasinya dalam Pembentukan Kepribadian Anak oleh Haniek Rosyidah, seorang mahasiswi jurusan Pendidikan Agama Islam Institut Agama Islam Negeri Walisongo Semarang yang meneliti pada tahun 2006. Hasil penelitian menunjukkan bahwa nilai-nilai edukatif yang terkandung dalam *aqiqah*, yaitu nilai pendidikan akhlak, menanamkan pada anak bahwa Rasulullah merupakan teladan yang terbaik dan sebagai proses awal dalam mendidik akhlak anak kepada Allah.. Perbedaan dengan penelitian yang akan dibahas yaitu penelitian ini membahas tentang nilai edukatif yang terdapat dalam *aqiqah* serta implikasi terhadap pembentukan kepribadian anak.¹³

¹²Kholimatus Sardiyah, Pelaksanaan Aqiqah setelah Tujuh Hari (Studi Komparasi Majelis Tarjih Muhammadiyah dan Bahtsul Masa'il Nu), *Skripsi* (Yogyakarta: Fak. Syari'ah dan Hukum UIN Sunan Kalijaga Yogyakarta, 2014), h. 19.

¹³Haniek Rosyidah, Nilai-Nilai Edukatif dalam *Aqiqah* dan Implikasinya dalam Pembentukan Kepribadian Anak, *Skripsi* (Semarang: Fak. Tarbiyah Institut Agama Islam Negeri Walisongo, 2006,) h. 2.

Perbedaan penelitian ini dengan penelitian terdahulu terletak pada substansi masalah yang diteliti. Adapun beberapa buku yang berkenaan dengan judul yang diteliti yakni:

1. Dakwah Efektif : Prinsip, Metode, dan Aplikasinya oleh Muliadi, buku ini mempunyai kaitan dengan penelitian yang dikaji oleh penulis, yang mana didalamnya dibahas tentang dakwah ramah budaya. Maka dalam hal ini manusia sebagai makhluk sosial dalam hidup bermasyarakat akan senantiasa diikat oleh suatu norma atau budaya.¹⁴
2. Fiqih Statis Dinamis oleh Abdul Halim Uwayys, buku ini juga mempunyai kaitan dengan penelitian yang akan dikaji oleh penulis, yang mana didalamnya dibahas tentang konsep akidah Islam yang merupakan landasan dari syariat, serta merupakan pengendali peradaban modern.¹⁵

E. Tujuan dan Kegunaan Penelitian

1. Tujuan Penelitian

- a. Untuk mengetahui proses pelaksanaan *Aqiqah* di Desa Leppang Kecamatan Patampanua Kabupaten Pinrang.
- b. Untuk mengetahui Pesan Dakwah dalam pelaksanaan *Aqiqah* di Desa Leppang Kecamatan Patampanua Kabupaten Pinrang.

¹⁴Muliadi, *Dakwah Efektif : Prinsip, Metode, dan Aplikasinya* (Cet. I; Makassar: Alauddin University Press, 2012), h. 187.

¹⁵Abdul Halim ‘Uways, *Fiqih Statis Dinamis* (Cet I; Bandung: Pustaka Hidayah, 1998), h. 21.

2. Kegunaan Penelitian

a. Manfaat *Teoretis*

- 1) Diharapkan dengan penelitian ini dapat menjadi bahan informasi bagi pembaca dan dapat dijadikan referensi bagi peneliti yang lain.
- 2) Penelitian ini diharapkan dapat menambah ragam penelitian dalam ilmu dakwah, khususnya menyangkut dakwah kultural.

b. Manfaat Praktis

- 1) Penelitian ini diharapkan dapat berguna bagi masyarakat dalam mempertahankan nilai-nilai leluhur dan kebudayaan yang memberikan kebaikan bagi masyarakat.
- 2) Dengan penelitian ini, pelaksanaan *aqiqah* tidak diadakan sebatas ritual atau kegiatan muamalah semata, melainkan juga sebagai bentuk ibadah kepada Allah swt.

BAB II

TINJAUAN TEORETIS

A. *Tinjauan Dakwah Kultural*

Agama adalah kebutuhan fitrah manusia, karena manusia secara fitri merupakan makhluk yang memiliki kemampuan untuk beragama. Manusia sangat memerlukan agama khususnya Islam, karena manusia memiliki berbagai kesempurnaan dan juga memiliki kekurangan. Dalam hal ini, kehadiran dai untuk menyampaikan dakwah sangat dibutuhkan dalam menampung dan mendorong manusia berbuat kebaikan.¹ Selain manusia sebagai makhluk yang beragama, manusia juga disebut sebagai makhluk yang berbudaya. Budaya diciptakan oleh manusia, dan manusia pulalah yang menaati budaya tersebut.

Para ulama terdahulu memiliki strategi dalam menyebarkan agama Islam, agar ajaran Islam mudah diterima dikalangan masyarakat. Namun para ulama tidak serta merta menghilangkan semua tradisi dan budaya yang telah ada, maka para dai menggunakan pendekatan dakwah kultural.

Dakwah kultural secara umum dapat dipahami sebagai pengembangan dakwah melalui jalur kultural, melalui jalur non formal, misalnya melalui pengembangan masyarakat, kebudayaan, social, dan bentuk non formal lainnya.²

Muhammad Sulthon juga memberikan penjelasan tentang dakwah kultural sebagai berikut:

Dakwah kultural adalah aktifitas dakwah yang menekankan Islam kultural. Islam kultural adalah salah satu pendekatan yang berusaha meninjau

¹Lihat Abuddin Nata, *Metodologi Studi Islam* (Cet I; Jakarta: Rajawali Press, 2010), h. 23.

²Lihat Samsul Munir Amin, *Rekonstruksi Pemikiran Dakwah Islam*, (Jakarta: Amzah, 2001), h.179.

kembali kaitan doktrinal yang formal antara Islam dan politik atau Islam dan Negara. Atau dengan kata lain dakwah di luar kekuasaan.³

Kecendrungan memandang budaya secara obyektif dan kecendrungan untuk melestarikannya, mengundang beberapa persoalan, di antaranya adalah : *pertama*, cenderung etnosentrik, menganggap budaya yang dimiliki sebagai yang terbaik, dan mengukur budaya-budaya lain dengan menggunakan standar sendiri. Maka seseorangpun menganut *otostreotip* seperti, masyarakat yang ramah, masyarakat religious, dan sebagainya. Padahal bangsa-bangsa lain pun boleh jadi menganggap diri mereka ramah tamah. *Kedua*, menjadi kurang kritis terhadap aspek-aspek budaya yang di warisi dari nenek moyang, karena menganggapnya sebagai bawaan dan karenanya tak perlu dipersoalkan lagi. Padahal sebagaimana budaya manapun, yang merupakan kreasi manusia, selalu ada aspek-aspek budaya yang positif dan aspek-aspek budaya yang negatif.⁴

Dakwah kultural ini hukumnya dibolehkan asal tidak bertentangan dengan nilai-nilai syar'i yang sudah baku, misalnya masalah *aqidah*. Apabila dakwah yang dianggap kultural ini kemudian disalah tafsirkan, maka yang terjadi adalah sesuatu yang fatal. Banyak orang yang berdakwah dengan mengikuti budaya agama lain yang dapat menggugurkan nilai *aqidah* seseorang, maka dakwah semacam ini tidak boleh dilakukan. Sejarah dakwah kultural sebagaimana yang dilakukan di awal Islam masuk ke wilayah Jawa, sehingga bangsa Indonesia saat itu kaya dengan tradisi animisme dan dinamisme, maka para pelaku dakwah yang terlalu terlena dalam menjalankan dakwah kulturalnya mengakibatkan ajaran Islam yang sudah sempurna menjadi tercemar oleh budaya setempat. Hal ini merupakan kesalahan fatal yang tidak boleh dicontoh dalam melakukan dakwah.⁵

³Lihat Muhammad Sulthon, *Menjawab Tantangan Zaman, Desain Ilmu Dakwah: Kajian Ontologis, Epistemologis, dan Aksiologis*, (Cet.I; Yogyakarta: Pustaka Pelajar, 2003), h. 26.

⁴Lihat Muliadi, *Dakwah Efektif : Prinsip, Metode, dan Aplikasinya*, h. 187.

⁵<http://alumnifiad.youneed.us/t43-dakwah-kultural>, (22 Agustus 2015)

B. Pelaksanaan Aqiqah Dalam Hubungannya Dengan Teori Ritual Budaya

Pembahasan tentang perspektif teori ritual budaya, maka penulis terlebih dahulu mengemukakan bahwa setidaknya terdapat satu kelompok keberagaman yang senantiasa tampak di tengah-tengah masyarakat, yaitu adanya kelompok masyarakat yang belum bisa membedakan antara ajaran Islam dengan warisan budaya leluhur mereka. Agama dalam bentuk yang demikian disebut sebagai *religious folkways*, yaitu agama yang erat hubungannya dengan tradisi.⁶ Hal ini dapat menyeret kepada sikap dan perilaku yang menduakan Allah, sehingga menimbulkan implikasi negatif dalam realitas sosial. Jika keadaan ini dibiarkan, maka Islam tidak akan menjadi sumber penggerak bagi perubahan sosial.

Kenyataan tersebut yang menjadi realitas sosial diatas, tidak sesuai dengan cita ideal Islam, maka keadaan tersebut harus diubah melalui aktivitas gerakan dakwah dari para pelaku dakwah sebagai “*khairah ummah*”, baik gerakan dakwah dalam bentuk *bi al-Lisan* maupun gerakan dakwah dalam bentuk dakwah *bi al-Hal*. Kenyataan-kenyataan sosial tersebut, banyak dijumpai dalam beberapa komunitas Islam dengan permasalahan yang berbeda-beda, sehingga diperlukan paradigma baru dalam melakukan gerakan dakwah dengan mempertimbangkan jenis dan kualitas permasalahan yang dihadapi oleh umat. Usaha-usaha dakwah tersebut harus dijalankan secara arif dan cerdas melalui langkah-langkah yang strategis termasuk dalam bentuk kajian religi kaitannya dengan ritual budaya sebagai upaya membentuk masyarakat yang memahami makna ajaran Islam yang sebenarnya.

Kajian tentang religi dan ritual budaya, menurut Geertz, bukan sebuah sains eksperimental yang mencari suatu kaidah, tetapi sebuah jenis sains

⁶Lihat Jefta Leibo, *Sosiologi Pedesaan: Mencari Suatu Strategi Pembangunan Masyarakat Desa Berparadigma Ganda* (Yogyakarta: Andi Offset, 1995), h. 56.

*interpretatif*⁷ yang mencari makna. Makna harus dicari dalam fenomena budaya. Keyakinan akan makna ini, didasarkan pada kondisi hidup manusia yang menurut Parsons dan Weber selalu berada pada tiga tingkatan; *Pertama*, kepribadian individual yang dibentuk dan diatur. *Kedua*, suatu sistem sosial yang pada akhirnya dibentuk dan dikontrol. *Ketiga*, suatu sistem budaya yang terpisah. Tingkatan ketiga ini yang merupakan jaringan kompleks dari simbol, nilai, dan kepercayaan, berinteraksi dengan individu dan masyarakat.⁸

Penelitian ritual yang ada sekarang biasanya cenderung ke arah deskripsi tata cara ritual dengan sekedar penafsiran. Penelitian semacam ini lebih banyak mengidentifikasi ritual, dengan tujuan untuk pelestarian. Varian struktur masyarakat demikian sedikit banyak telah mengilhami peneliti ritual pada umumnya. Olehnya itu, maka fokus terpenting dari penelitian ritual biasanya tidak akan lepas dari proses selamatan yang dilakukan oleh pendukungnya, apalagi pada masyarakat tradisional.

Selamatan menjadi fenomena yang istimewa sekaligus memuat makna yang dalam jika diteliti. Perkembangan selanjutnya, penelitian ritual telah mengarah ke arah interdisipliner, yakni penelitian ritual dalam kaitannya dengan aneka cabang budaya. Dengan demikian, maka penelitian serupa yang dilakukan tidak membatasi diri hanya pada satu ritual budaya tertentu saja.

C. Pelaksanaan Aqiqah Dalam Hubungannya Dengan Teori Simbol Ritual

Simbol berarti tanda atau ciri yang memberitahukan sesuatu kepada seseorang yang berhubungan dengan kehidupan sehari-hari. Manusia adalah

⁷Interpretatif adalah bersifat adanya kesan, pendapat, dan pandangan; berhubungan dengan adanya tafsiran.

⁸Suwardi Endraswara, *Metodologi Penelitian Kebudayaan* (Yogyakarta: Gadjah Mada University Press, 2006), h. 167.

mahluk budaya dan budaya manusia penuh dengan simbol, sehingga dapat dikatakan bahwa budaya manusia penuh dengan warna simbolisme yaitu suatu tata pemikiran atau paham yang menekankan atau mengikuti pola-pola yang mendasarkan diri kepada simbol atau lambang.⁹

Teori yang cukup representatif untuk meneliti simbol ritual antara lain *The Ritual Process; Structur and Anti-Structure* dan *The Forest Of Symbol* karya Victor Turner. Buku yang sebagian besar memuat ritual komunitas, hal ini merupakan salah satu gambaran dalam mengkaji ritual secara mendalam. Kedalaman kajian ritual tidak hanya terbatas pada aspek proses ritual saja, melainkan sampai pada makna simbolik ritual tersebut.¹⁰

Berdasarkan pernyataan tersebut, dapat diketahui bahwa simbol merupakan bagian terkecil dari ritual yang menyimpan sesuatu makna dari tingkah laku atau kegiatan dalam upacara ritual yang bersifat khas. Dengan demikian, bagian-bagian terkecil ritual pun perlu mendapat perhatian peneliti, seperti sesaji, mantra, dan sebagainya.

Sehubungan dengan hal tersebut, Turner mengetengahkan ciri khas simbol-simbol; *Pertama, multivokal* yang artinya simbol memiliki banyak arti, menunjuk pada banyak hal, pribadi, dan atau fenomena. Hal ini menunjukkan betapa kaya makna simbol ritual. *Kedua, polarisasi simbol*, karena simbol memiliki banyak arti, sering ada arti simbol yang bertentangan. *Ketiga, unifikasi*, artinya memiliki arti terpisah. Turner juga menyugestikan bahwa melalui analisis simbol ritual, akan membantu menjelaskan secara benar nilai yang ada dalam masyarakat dan akan menghilangkan keragu-raguan tentang kebenaran penjelasan.

⁹Suwardi Endraswara, *Metodologi Penelitian Kebudayaan*, h. 171.

¹⁰Suwardi Endraswara, *Metodologi Penelitian Kebudayaan*, h. 171.

Menganalisis makna simbol dalam aktivitas ritual, digunakan teori penafsiran yang dikemukakan Turner¹¹, sebagai berikut:

1. *Exegetical meaning*

Exegetical meaning yaitu makna yang diperoleh dari informan warga setempat tentang perilaku ritual yang diamati, sehingga perlu dibedakan antara informasi yang diberikan oleh informan awam dan pakar, antara interpretasi esoterik dan eksoterik. Seorang peneliti juga harus tahu pasti apakah penjelasan yang diberikan informan itu benar-benar representatif atau hanya sebagai penjelasan dari pandangan pribadi yang unik.

2. *Operational meaning*

Operational meaning yaitu makna yang diperoleh tidak hanya terbatas pada perkataan informan, melainkan juga dari tindakan yang dilakukan dalam ritual. Olehnya itu, maka informasi perlu diarahkan pada tingkat masalah dinamika sosial. Pengamat seharusnya tidak hanya mempertimbangkan simbol, tetapi sampai pada interpretasi struktur masyarakat yang menjalankan ritual. Apakah sikapnya agresif, sedih, menyesal, mengejek, gembira yang langsung merujuk pada simbol ritual?. Bahkan peneliti juga harus sampai memperhatikan orang tertentu atau kelompok yang kadang-kadang hadir atau tidak hadir dalam ritual. Apa dan mengapa pula mereka itu mengabaikan kehadiran simbol?.

3. *Positional meaning*

Positional meaning yaitu makna yang diperoleh melalui interpretasi terhadap simbol dalam hubungannya dengan simbol lain secara totalitas. Tingkatan ini langsung dihubungkan pada pemilik simbol ritual. Olehnya itu,

¹¹Suwardi Endraswara, *Metodologi Penelitian Kebudayaan*, h. 173-174.

maka makna suatu ritual harus ditafsirkan ke dalam konteks simbol yang lain dan pemilikinya.¹²

Ketiga dimensi penafsiran makna tersebut, saling melengkapi dalam proses pemaknaan simbol ritual, sebab yang *pertama* mendasarkan wawancara kepada informan setempat, yang *kedua* lebih menekankan pada tingkatan ritual dalam kaitannya dengan struktur dan dinamika sosial, dan yang *ketiga* mengarah pada hubungan konteks antar simbol dengan pemilikinya. Olehnya itu, ketiganya tepat digunakan secara bersama-sama untuk mengungkapkan makna dan fungsi mistik yang banyak menggunakan simbol ritual.

D. Pelaksanaan Aqiqah Dalam Hubungannya Dengan Teori-Teori Dakwah

Seorang muslim yang memiliki iman yang mendalam, pasti merasa berbahagia jika hidupnya telah disediakan untuk membela keyakinannya itu.¹³ Sebagaimana Allah berfirman dalam QS Fussilat/ 41:33.

وَمَنْ أَحْسَنُ قَوْلًا مِّمَّنْ دَعَا إِلَى اللَّهِ وَعَمِلَ صَالِحًا وَقَالَ إِنَّنِي مِنَ الْمُسْلِمِينَ

Terjemahnya:

“Siapakah yang lebih baik perkataannya daripada orang yang menyeru kepada Allah, mengerjakan amal yang saleh dan berkata: “sesungguhnya aku termasuk orang-orang yang menyerah diri”.”¹⁴

Al-Qur'an menyebut kegiatan dakwah dengan kalimat *ahsan al-qawl*, yang berarti ucapan yang paling baik. Dengan demikian, seseorang yang telah mengimani Islam akan selalu terdorong untuk menyampaikan ajaran Islam kepada orang lain.

Pelaksanaan *aqiqah* sebagai salah satu ajaran Islam yang telah membudaya

¹²Suwardi Endraswara, *Metodologi Penelitian Kebudayaan*, h. 173-174.

¹³Hamka, *Prinsip dan Kebijakan Dakwah Islam* (Jakarta: Pustaka Panjimas, 1990),h. 24.

¹⁴Departemen Agama RI, *Al-Qur'an dan Terjemahnya* (Semarang: PT Karya Toha Putra, 1995), h.778.

yang mengandung nilai-nilai dakwah kultural sekaligus menjadi fokus kajian dalam penulisan ini, terlebih dahulu penulis menjelaskan konsep gerakan dakwah sebagai gerakan sosial, karena gerakan sosial keagamaan (gerakan dakwah) adalah salah satu bagian dari gerakan sosial itu sendiri. Secara umum gerakan sosial memiliki definisi yang sangat luas karena beragaman ruang lingkup yang dimilikinya. Dalam teori strukturasi, dijelaskan, bahwa gerakan sosial adalah suatu upaya kolektif untuk mengejar suatu kepentingan bersama; atau gerakan melakukan mencapai tujuan bersama melalui tindakan kolektif (*collective action*) di luar lingkup lembaga-lembaga yang mapan.¹⁵

Perayaan *aqiqah* sebagai gerakan sosial keagamaan dengan melakukan berbagai strategi untuk melangsungkan segala aktivitasnya, maka strategi yang dipraktikkan oleh masyarakat muslim di Desa Leppang Kecamatan Patampunua Kabupaten Pinrang dalam melangsungkan aktifitas keagamaannya, yang *pertama* adalah *low profile strategy* yang menurut Fisher sebagai strategi “sosial politik”. Sebuah konsep politik yang refresif dan efektif untuk menghindari kooptasi¹⁶ Strategi ini dipraktikkan oleh pemimpin sayyid yang menghimpun potensi lokal dengan memilih jalur isolasi komunitas.

Kedua, strategi pelarisan, sesuai untuk organisasi gerakan sosial yang beroperasi pada wilayah-wilayah tertentu. Fouler sebagai perumus strategi gerakan sosial model ini, menyebutnya sebagai *layering*. Strategi seperti ini, sangat membatasi aktivitas otonom di luar pemerintah. Pelarisan adalah pengembangan pelayanan yang berorientasi kesejahteraan yang sebenarnya berisikan metode dan aktivitas yang berorientasi pemberdayaan dan transformasi

¹⁵Anthony Giddens, Teori Strukturasi, *Dasar-Dasar Pembentukan Struktur Sosial Masyarakat* (Yogyakarta: Pustaka Pelajar, 2010), h. 271.

¹⁶Berarti pemilihan anggota baru dari suatu badan musyawarah oleh anggota-anggota yang telah ada. Lihat Departemen Pendidikan dan Kebudayaan R.I. *Kamus Besar Bahasa Indonesia* (Cet. III; Jakarta: Balai Pustaka, 1990), h. 459.

sosial.

Sesungguhnya gerakan dakwah menyangkut seluruh aktivitas muslim, yang bertujuan untuk mengaktualisasikan ajaran Islam dalam kehidupan umat manusia. Karenanya, gerakan dakwah dapat dipandang sebagai proses perubahan sosial.¹⁷ Dipandang sebagai proses perubahan sosial apabila perubahan nilai pada tingkat individu, juga terjadi pada tingkat masyarakat, jika sebagian besar anggota masyarakat bertindak berdasarkan kebenaran dan kebaikan yang terkandung dalam ajaran Islam.

Gerakan dakwah dalam Islam harus selalu turut menyelesaikan berbagai permasalahan yang sedang dan akan dihadapi oleh umat manusia. Meskipun misi dakwah dari dulu sampai sekarang tetap sama, yaitu mengajak umat manusia ke dalam sistem Islam, namun tantangan gerakan dakwah berupa problematika umat senantiasa berubah dari waktu ke waktu. Permasalahan yang dihadapi oleh umat selalu berbeda baik secara kualitatif maupun kuantitatif. Olehnya itu, semua permasalahan umat yang muncul perlu diidentifikasi dan dicarikan alternatif pemecahannya yang relevan dengan pendekatan-pendekatan dakwah yang efektif.

Islam dan gerakan dakwah, merupakan dua sisi yang sangat berkaitan, sehingga sulit untuk mengingkari pelaksanaan gerakan dakwah dengan tidak menggunakan label Islam, bahkan mungkin diinspirasi dan dimotivasi oleh pemahaman keagamaan tertentu. Untuk itu, semua pihak termasuk para sayyid sebagai pelaksana dakwah harus menempuh langkah-langkah strategis dan efektif untuk mewujudkan perubahan yang positif.

¹⁷Abdul Munir Mulkhan, *Ideologisasi Gerakan Dakwah: Episod Kehidupan M. Natsir dan Azhar Basyir* (Yogyakarta: Simpress, 1996), h. 206.

Salah satu langkah strategis para mubaligh dan sangat menentukan adalah berupaya berintegrasi dengan masyarakat setempat. Karena dalam teori integrasi¹⁸ dijelaskan, bahwa dalam proses interaksi sosial anggota masyarakat melaksanakan hubungan timbal balik dengan cara menyesuaikan diri. Sistem sosial terdiri atas aktifitas-aktifitas manusia yang saling berinteraksi satu dengan yang lain setiap saat, dan selalu mengikuti pola-pola tertentu berdasarkan adat kebiasaan atau norma yang berlaku.

Menurut Parsons, terdapat beberapa hal yang menyebabkan terjadinya integrasi dalam suatu masyarakat, di antaranya; *Pertama*, karena ketaatan individu kepada keteraturan sosial. *Kedua*, keteraturan sosial dapat bertahan selama individu mampu menyumbang pada kesejahteraan masyarakat, dan *Ketiga*, individu mau menyumbang pada kesejahteraan masyarakat sejauh sumbangan tersebut dapat memberi keuntungan pada diri mereka sendiri.¹⁹ Hal tersebut dapat dibenarkan, karena keteraturan sosial dibangun atas interaksi antar individu, interaksi ini diharapkan sejalan dengan fungsi sosial dari suatu masyarakat yang ditujukan agar sistem sosial tetap berjalan dengan baik.

Meskipun budaya-budaya masyarakat merupakan realitas sebagai suatu tantangan, namun untuk mengatasinya tetap diperlukan cara-cara yang hikmah atau bijaksana. Al-qur'an menjelaskan bahwa dakwah Islam antara lain harus dilaksanakan secara hikmah (bijaksana).²⁰ Sebagaimana firman Allah QS An-Nahl /16: 125.

¹⁸Integrasi didefinisikan sebagai “dibangunnya interdependensi yang lebih rapat antara bagian-bagian antara organisme hidup atau antar anggota-anggota dalam masyarakat” sehingga integrasi adalah proses mempersatukan masyarakat, yang cenderung membuatnya menjadi suatu kata yang harmonis yang didasarkan pada tatanan yang oleh anggota-anggotanya dianggap sama harmonisnya.

¹⁹Doyle Paul Johnson. *Teori Sosiologi Klasik dan Modern diterjemahkan oleh Robert M.Z. Lawang* (Jakarta: PT. Gramedia, 1986), h. 174.

²⁰Istilah *bi al-Hikmah* pada ayat di atas bermakna bahwa dakwah harus dilakukan dengan cara yang efisien, efektif, dan sesuai dengan kebutuhan, maka sudah saatnya dibuat dan disusun

أَدْعُ إِلَى سَبِيلِ رَبِّكَ بِالْحِكْمَةِ وَالْمَوْعِظَةِ الْحَسَنَةِ وَجَدِلْهُمْ بِالَّتِي هِيَ أَحْسَنُ إِنَّ رَبَّكَ هُوَ أَعْلَمُ بِمَنْ ضَلَّ عَنْ سَبِيلِهِ وَهُوَ أَعْلَمُ بِالْمُهْتَدِينَ

Terjemahnya:

“Serulah (manusia) kepada jalan Tuhanmu dengan hikmah²¹ dan pelajaran yang baik dan bantahlah mereka dengan cara yang baik. Sesungguhnya Tuhanmu Dia-lah yang lebih mengetahui tentang siapa yang tersesat dari jalan-Nya dan Dia-lah yang lebih mengetahui orang-orang yang mendapat petunjuk”²².

Ayat tersebut menjelaskan bahwa hikmah adalah cara tertentu untuk mengajak dan memengaruhi orang lain atas dasar pertimbangan sosiologis, psikologis, dan rasional. Pendekatan hikmah mengharuskan seorang dai memahami *frame of reference* (kerangka pemikiran dan pandangan seseorang) dan *field of experience* (ruang lingkup pengalaman) *mad'u* yang dihadapinya.²³ Olehnya itu, maka dalam pelaksanaan dakwah diperlukan pemahaman yang memadai mengenai konteks sosial yang menjadi medan dakwah, meskipun kondisi sosial yang dihadapi oleh Rasulullah saw. secara fisik berbeda dengan kondisi sekarang, namun secara non-fisik medan dakwah Rasulullah saw. memiliki kesamaan dengan tantangan dakwah dewasa ini.²⁴

Bentuk gerakan dakwah seperti tersebut sangat efektif, karena dilakukan dengan cara persuasif dan interaktif sehingga teraplikasi perpaduan antara dakwah *bi al-Lisan* dengan dakwah *bi al-Hal* dalam bentuk aksi nyata, yakni berdakwah

stratifikasi sasaran dakwah secara objektif. Lihat Didin Hafidhuddin, *Dakwah Aktual* (Cet. III; Jakarta: Gema Insani, 2001), h. 79.

²¹Hikmah: ialah perkataan yang tegas dan benar yang dapat membedakan antara yang hak dengan yang batil.

²²Departemen Agama RI, *Al-Qur'an dan Terjemahnya*, h. 421.

²³Kerangka pemikiran dan pandangan di antaranya berupa norma-norma atau sikap tingkah laku yang digunakan seseorang. Sementara itu, *field of experience* disebut juga latar belakang kehidupan seseorang, seperti latar belakang budaya, sosial ekonomi, pendidikan, dan lain-lain. Lihat W.A. Gerungan, *Psikologi Sosial* (Bandung: PT. Eresco, 1997), h. 181. Lihat juga, Toto Tasmara, *Komunikasi Dakwah* (Jakarta: Gaya Media Pratama, 1997), h. 66-67.

²⁴Munzier Suparta dan Harjani Hefni, *Metode Dakwah* (Jakarta: Kencana, 2003), h.21.

dengan lisan dengan mengedepankan etika bicara (berkomunikasi) yang santun (Islami), demikian juga dalam melakukan dakwah *bi al-Hal* adalah dengan mengedepankan etika perilaku yang sopan, sehingga dengan penerapan bentuk dakwah seperti tersebut, masyarakat akan merasa tertarik tanpa merasa terpaksa

Karakteristik bentuk gerakan dakwah seperti tersebut di atas, dapat terwujud jika subjek dakwah tidak mengambil jarak dari objek, tetapi objek dakwah diposisikan sebagai mitra dakwah yang dimotivasi untuk memahami kondisi diri dan lingkungan sosialnya dalam kaitannya dengan pengamalan Islam dan pemenuhan kebutuhan hidupnya.

1. Dakwah dalam konteks komunikasi persuasif

Salah satu cara yang efektif untuk mengubah pola pikir, sikap dan perilaku orang lain adalah pemanfaatan seluruh potensi yang dimiliki oleh pelaku dakwah sebagai bentuk partisipasi dalam keseharian. Untuk menyebarluaskan pemahaman Sayyid, maka pemanfaatan seluruh potensi yang dimiliki sangat penting karena dalam teori stimulus respons dijelaskan bahwa ada keterkaitan yang erat antara pesan-pesan pelaku dakwah dan reaksi *audience*.²⁵

Perlu diketahui bahwa Sayyid sangat selektif dalam memilih sumber informasi dalam memperkuat ideologinya untuk membendung informasi yang datang dari luar. Hal ini sesuai dengan teori *two step flow*, karena itu, salah satu faktor yang harus diperhatikan dalam mengubah pola pikir, sikap dan perilaku masyarakat setempat adalah faktor kredibilitas sumber pesan. Kredibilitas ini memengaruhi tingkat penerimaan masyarakat setempat terhadap pemahaman

²⁵Denis McQuail, *McQuail's Mass Communication Theory* (London: Sage Publication, 2002), h. 207.

Islam yang positif. Hal ini dijelaskan dalam teori kredibilitas sumber yang telah diadopsi ke dalam praktik dakwah dengan nama ‘teori citra dai’.²⁶

Teori ini menjelaskan bahwa kualitas dan kepribadian seorang dai sangat menentukan tingkat keberhasilan dakwah. Kualitas yang dimiliki oleh seorang dai memengaruhi citranya di hadapan *mad'u* (sasaran dakwah). Asumsi dasar teori ini adalah bahwa citra atau kredibilitas seorang dai sangat menentukan tingkat penerimaan *mad'u* terhadap pesan-pesan dakwah yang disampaikan.

Dakwah dalam aksi nyata yang dilakukan secara partisipatif dan bersipat persuasif dipandang sangat komunikatif dan merupakan bentuk dakwah yang dapat memahami cara berpikir dan cara merasa para penerima dakwah (*mad'u*), sehingga dai yang melakukan bentuk dakwah seperti tersebut dapat dikatakan sebagai dai yang mampu menyesuaikan diri dengan kondisi objektif penerima dakwah (*mad'u*) tanpa meninggalkan aspek-aspek substansi keagamaan.

Pembahasan tentang faktor kredibilitas dai, faktor lain yang perlu diperhatikan dalam memersuasi orang lain adalah isi pesan yang disampaikan. Penjelasan mengenai hal ini dapat ditemukan dalam *teori penguatan*.²⁷ Bentuk penguatan itu, seperti: pemberian perhatian, pemahaman, dan dukungan penerimaan. Dalam hal ini, komunikator harus menyusun pesan-pesan yang menarik perhatian dan mudah dipahami oleh audiens, karena sifat gerakan dakwah biasanya berbeda dengan pendirian masyarakat setempat, seperti pada Sayyid yang memiliki pandangan bahwa dakwah dewasa ini hendaklah

²⁶Teori ini diperkenalkan oleh Enjang AS. & Aliyuddin dalam bukunya ‘*Ilmu Dakwah: Pendekatan Filosofis & Praktis*’. Yang menjelaskan bahwa semakin tinggi kredibilitas seorang dai, maka semakin tinggi pula tingkat penerimaan *mad'u* terhadap pesan-pesan dakwah yang disampaikan.

²⁷Teori ini dikembangkan oleh Hovland, Janis, dan Kelly pada Tahun 1967. Teori ini menjelaskan bahwa faktor penguatan (*reinforcement*) bisa mengubah pandangan dan sikap seseorang.

dikembangkan dengan metode yang sama seperti metode dakwah pada masa Rasulullah saw tanpa perlu memperhatikan perkembangan zaman.

Kehidupan masyarakat dewasa ini, yang berkembang hanya sarana dan bentuk kehidupannya, sementara nilai dan maknanya sama sekali tidak berubah. Gerakan dakwah Islam membutuhkan keberanian, kekuatan dalam menentang segala bentuk kemunkaran, dan dilaksanakan dengan cara memberi penjelasan tanpa melihat hasil dan kondisi yang ada.

Praktik dakwah yang dicontohkan oleh Rasulullah dalam menyampaikan Islam secara terang-terangan tetap memedulikan adat-istiadat, tradisi, kebiasaan-kebiasaan atau kepercayaan-kepercayaan selain dari risalah Islam, sebagai suatu realitas yang perlu ditentang secara bijak, di samping berupaya mengajukan ide-ide baru dari ajaran Islam. Seharusnya sikap dan tindakan seorang pelaksana dakwah Islam menentang kepercayaan-kepercayaan yang ada sekalipun harus berhadapan dengan kefanatikan para pemeluknya.

Berkaitan dengan hal tersebut, konsep 'kharisma' yang dikembangkan oleh Max Weber dari para ahli sejarah yang digunakan untuk kajian-kajian ilmu politik. Max Weber mendefinisikan konsep kharisma ini sebagai mutu tertentu yang melekat pada kepribadian seseorang yang menyebabkan seseorang itu dianggap sangat luar biasa dan akan diperlakukan oleh orang lain sebagai seseorang yang dikaruniai kekuatan supranatural (gaib), seorang manusia super setidak-tidaknya mempunyai kekuatan atau kualitas yang sangat istimewa.²⁸ Konsep ini menggambarkan tentang daya tarik seorang pemimpin agama untuk menarik para pengikut atau untuk menjadi obyek pemujaan. Kepemimpinan kharismatik merupakan ideologi tersendiri dalam pemahaman konsep *imamah*

²⁸Max Weber dan Tucker dalam Peter Burke, *Sejarah dan Teori Sosial* (Jakarta: Yayasan Obor Indonesia, 2003), h. 71.

bagi komunitas kaum sayyid. Pada pelaksanaan konsep *imamah* tersebut, kaum sayyid lebih memilih “ketokohan” dan “kekharismatikan” sebagai pemimpin.

2. Dakwah dalam konteks komunikasi interaktif.

Proses terjadinya interaksi menunjukkan adanya kesesuaian antara pesan yang disampaikan dengan kebutuhan audiens dan situasi sosial yang mengitarinya. Gerakan dakwah yang dilakukan secara partisipatif merupakan bentuk komunikasi yang bersifat interaktif karena mampu menyesuaikan pesan-pesan dakwah dengan kondisi individual dan sosial objek dakwah. Artinya, ada proses interaksi antara cita ideal dakwah dengan kecenderungan yang dimiliki oleh objek dakwah. Perbedaan karakter dan problematika yang dimiliki oleh objek dakwah membuat rencana dan pelaksanaan dakwah juga harus berbeda dari segi metode dan prioritas materi-materi dakwah, sebab metode dakwah menyangkut bagaimana seharusnya dakwah itu dilaksanakan.²⁹

Gerakan dakwah yang hanya berorientasi pada cita-cita dakwah semata, tanpa memerhatikan karakteristik objek dakwah yang akan melahirkan pertentangan antara cita ideal dakwah dengan realitas sosial umat. Satu metode yang diterapkan untuk semua sasaran dakwah yang berbeda-beda karakternya, akan melahirkan kegiatan dakwah yang monoton dan membosankan. Hal ini merupakan usaha yang kurang bijaksana, karena menganggap sasaran dakwah sebagai makhluk yang tidak mempunyai kemauan.³⁰ Memilih metode dakwah yang tepat sesuai dengan kondisi obyek dakwah menjadi sangat penting dan menentukan keberhasilan dakwah.³¹ Olehnya itu, gerakan dakwah harus selalu aktual dan faktual.

²⁹Abd. Rosyad Shaleh, *Manajemen Da'wah Islam* (Jakarta: Bulan Bintang, 1977), h. 72.

³⁰Nasruddin Harahap dkk. (ed.), *Dakwah Pembangunan* (Yogyakarta: DPD Golongan Karya Tingkat I Propinsi DIY, 1992), h. 44-45.

³¹Idris Thaha, *Dakwah dan Politik “Da’i Berjuta Umat”* (Bandung: Mizan, 1997), h.113

Aktivitas gerakan dakwah harus senantiasa mempertimbangkan kondisi sosial yang mengitarinya, sehingga aktivitas gerakan dakwah tersebut memiliki relevansi dengan realitas sosial yang ada,³² karena masyarakat merupakan suatu sistem sosial yang terdiri atas bagian-bagian, atau elemen yang saling berkaitan dan menyatu dalam keseimbangan. Asumsi dasar teori ini adalah bahwa setiap struktur dalam sistem sosial, fungsional terhadap yang lain.³³ Olehnya itu, setiap struktur atau elemen sosial pasti memiliki fungsi. Tidak ada satupun elemen atau struktur sosial yang tidak memiliki fungsi.

Di Indonesia, ketika dakwah Islam mulai terimplementasi hingga terbentuknya kesatuan sosio-kultural yang bercorak Islam di Nusantara, ternyata telah menciptakan realitas baru walaupun tidak mendasar dan menyeluruh.³⁴ Namun pada fase ini dakwah Islam sebagai agen perubahan sosial dapat dikatakan telah membawa pengaruh terhadap terjadinya perubahan pada sistem pola pikir masyarakat dan akan terus berlangsung sejalan dengan perkembangan ilmu pengetahuan dan teknologi.

Ideologi dan tujuan dakwah tidak pernah berubah dari waktu ke waktu. Akan tetapi, yang berubah adalah dinamika sosial itu sendiri yang selalu berubah yang senantiasa berhadapan dengan dakwah. Perubahan sosial dan proses sosial yang dialami oleh anggota masyarakat serta semua unsur budaya dan sistem sosial, di mana setiap tingkat kehidupan masyarakat secara sukarela atau dipengaruhi oleh unsur-unsur eksternal meninggalkan pola-pola kehidupan,

³²Muhammad Husayn Fadlullah, *Uslub al-Da'wat fi Al-Qur'an*, diterjemahkan oleh Tarmana Ahmad Qosim dengan judul '*Metodologi Dakwah dalam Al-Qur'an*' (Jakarta: PT. Lantera Basritama, 1997), h. 20.

³³George Ritzer, *Sociology: A Multiple Paradigm Science* (New York: D. Appleton and Company, 1999), h. 167.

³⁴Hal ini berjalan bersama dengan sisa ajaran Animisme-Dinamisme dan Hindu yang begitu jauh telah melekat pada masyarakat. Selengkapnya baca Mahfudh Syamsul Hadi MR., dkk., *K. H. Zainuddin MZ. Figur Da'i Berjuta Umat*, h. 83.

budaya dan sistem sosial lama kemudian menyesuaikan diri atau menggunakan pola-pola kehidupan, budaya, dan sistem sosial yang baru.³⁵

Kebutuhan manusia sebagai sasaran gerakan dakwah baik sebagai makhluk individu maupun sebagai makhluk sosial, harus menjadi perhatian dalam berdakwah, sebab keberhasilan suatu gerakan dakwah dapat diukur melalui perubahan-perubahan yang terjadi pada pola pikir dan perilaku obyek dakwah setelah mengikuti suatu proses dakwah. Dalam teori interaksi simbolis disebutkan, bahwa semua tindakan, perkataan, dan ungkapan seseorang memiliki makna tentang apa yang sedang dipikirkan. Jadi tindakan adalah ekspresi dari apa yang ada dalam pikiran seseorang.³⁶

Banyak ditemukan dikalangan masyarakat suatu aktivitas gerakan dakwah yang tidak mencapai hasil maksimal, karena para pelaksana dakwah tidak mempertimbangkan kondisi objektif sasaran gerakan dakwah, sehingga dalam berdakwah diperlukan pemahaman yang memadai mengenai konteks sosial yang menjadi medan dakwah. Terkait dengan hal ini, Amirullah Ahmad mengemukakan perlunya menerapkan teori medan dakwah.³⁷ Teori medan dakwah memberikan gambaran tentang kondisi teologis dan struktur sosial obyek dakwah pada saat pelaksanaan gerakan dakwah berlangsung. Asumsi dasar teori ini adalah bahwa dakwah Islam tidak berada dalam ruang sosial yang vakum. Gerakan dakwah senantiasa berhadapan dengan masyarakat yang dilingkupi oleh aneka ragam nilai

³⁵Mahfudh Syamsul Hadi MR., dkk., *K. H. Zainuddin MZ. Figur Da'i Berjuta Umat*, h. 33.

³⁶M. Burhan Bungin, *Sosiologi Komunikasi: Teori, Paradigma dan Diskursus Teknologi Komunikasi di Masyarakat* (Jakarta: Kencana, 2007), h. 264.

³⁷Teori ini pertama kali diperkenalkan oleh Amirullah Ahmad dalam tulisannya yang berjudul '*Struktur Keilmuan Dakwah: Sebuah Kajian Epistemologi dan Struktur Keilmuan Dakwah Islam Sebagai Ilmu*, ' 48.

dan budaya. Setiap masyarakat memiliki karakteristik dan pandangan yang berbeda-beda, sehingga melahirkan watak dan kepribadian yang khas.³⁸

Menghadapi suatu masyarakat tertentu, terlebih dahulu harus diketahui konteks sosial yang mengitarinya dan karakteristik yang dimilikinya, baik dari segi keyakinan, ideologi, maupun sikap dan perilakunya. Langkah ini menjadi keharusan karena suatu kelompok masyarakat tertentu memiliki kecenderungan-kecenderungan yang bersifat psikologis dan sosiologis. Karena itu, dibutuhkan penerapan dakwah dalam bentuk aksi nyata yang diterapkan secara partisipatif sebagai pendekatan yang bersifat fleksibel dan akomodatif.



³⁸M. Quraish Shihab, *Wawasan Al-Qur'an (Tafsir Maudhu'i atas Pelbagai Persoalan Umat)* (Bandung: Mizan, 2006), h. 319.

BAB III

METODE PENELITIAN

A. *Jenis dan Lokasi Penelitian*

a. *Jenis Penelitian*

Penelitian ini merupakan jenis penelitian kualitatif yaitu suatu penelitian yang mengungkap situasi sosial tertentu dengan mendeskripsikan kenyataan secara benar, dibentuk oleh kata-kata berdasarkan teknik pengumpulan dan analisis data yang relevan yang diperoleh dari situasi yang alamiah.¹ Penelitian ini menggunakan tinjauan dakwah kultural, hal ini dipilih karena penulis ingin mendapatkan gambaran yang mendalam tentang pesan dakwah yang terdapat dalam pelaksanaan *aqiqah* di Desa Leppang Kecamatan Patampanua Kabupaten Pinrang.

Adapun model analisis data yang akan digunakan adalah menurut pemikiran Miles dan Huberman. Menurut Miles dan Huberman metodologi kualitatif lebih berdasarkan pada filsafat fenomenologis yang mengutamakan penghayatan. Metode kualitatif berusaha memahami dan menafsirkan makna suatu peristiwa interaksi tingkah laku manusia dalam situasi tertentu menurut perspektif peneliti sendiri.²

b. *Lokasi Penelitian*

Lokasi yang menjadi objek penelitian penulis yakni di Desa Leppang Kecamatan Patampanua Kabupaten Pinrang. Lokasi ini dipilih karena sebagian masyarakat di Desa Leppang Kecamatan Patampanua masih menjunjung tinggi tradisi dan kearifan lokal khususnya dalam pelaksanaan *aqiqah*.

¹Djam'an Satori dan Aan Komariah, *Metodologi Penelitian Kualitatif* (Cet. VI; Bandung: Alfabeta, 2014), h. 25.

²Husaini Usman dan Purnomo Setiady Akbar, *Metdologi Penelitian Sosial* (Ed.2;Cet.1; Jakarta: Bumi Aksara, 2008).h.78.

B. Pendekatan Penelitian

Istilah pendekatan diartikan sebagai proses dan cara mendekati suatu objek. Dalam bahasa Arab istilah ini disebut *al-ittijah al-fikri* (arah pemikiran), sedangkan dalam bahasa Inggris digunakan kata *approach*. Adapun makna pendekatan sebagai cara kerja yaitu wawasan ilmiah yang dipergunakan seseorang mempelajari suatu objek dan aspek-aspek dari objek yang dibahas.³

Terkait dengan penelitian ini, maka pendekatan yang digunakan adalah pendekatan Teologi, Sosiologi dan Sejarah.

1. Pendekatan Teologi, merupakan pendekatan yang menggunakan kerangka ilmu ketuhanan yang menekankan pada bentuk forma atau simbol-simbol keagamaan.
2. Pendekatan Sosiologi, merupakan suatu landasan kajian dalam berinteraksi kepada masyarakat, dan sebuah studi atau penelitian untuk mempelajari hidup bersama dalam masyarakat.
3. Pendekatan Sejarah, merupakan pendekatan yang membahas berbagai peristiwa dengan memperhatikan unsur, tempat, waktu, latar belakang dan pelaku dari peristiwa tersebut.⁴

C. Sumber Data

a. Sumber Data Primer

Sumber data primer yang dimaksud adalah catatan hasil wawancara yang diperoleh langsung dari informan, yang terdiri dari beberapa orang meliputi:

1. Tokoh Adat, yaitu seseorang yang mengerti dan dipercayai untuk mengurus segala bentuk pelaksanaan *aqiqah* di Desa Leppangang

³Lihat Abd. Muin Salim, *Metodologi Tafsir; Sebuah Rekonstruksi Epistemologis* (Cet.I; Yogyakarta: Teras, 2005 M),h.82.

⁴Lihat Abuddin Nata, *Metodologi Studi Islam*, h. 28, 38, dan 46.

Kecamatan Patampanua Kabupaten Pinrang. Tokoh adat terdiri dari dua orang yakni: Hj.Tija dan Hj.Dawi.

2. Tokoh Agama, yaitu seorang dai yang mengerti tentang hukum-hukum agama Islam. Tokoh agama terdiri dari tiga orang yakni: Yunus Samad, Sulaiman Milla, dan Abdul Muis.
3. Pemerintah, yaitu Kepala Desa setempat yang mengerti dan mengetahui adanya tradisi dan adat pelaksanaan *aqiqah* di Desa Leppangang Kecamatan Patampanua Kabupaten Pinrang. Pemerintah dalam hal ini yakni Kepala Desa Leppangang Kecamatan Patampanua Kabupaten Pinrang.
4. Tokoh Masyarakat, yaitu seseorang yang melaksanakan *aqiqah* serta mengikuti seluruh rangkaian acara *aqiqah* sesuai tradisi dan adat yang terdapat di Desa Leppangang Kecamatan Patampanua Kabupaten Pinrang, maupun seseorang yang tidak mengikuti rangkaian acara *aqiqah* tersebut. Tokoh masyarakat terdiri dari empat orang yakni: Subhana, Arsyad, Muhammad Tahir, dan Muchsin Buraerah.

b. *Sumber Data Sekunder*

Sumber data sekunder yang dimaksud yaitu pustaka yang memiliki relevansi dan menunjang penelitian ini, yaitu dapat berupa: buku, majalah, koran, internet, serta sumber data lain yang dapat dijadikan sebagai data pelengkap.

D. Metode Pengumpulan Data

Adapun penelitian ini, selain mencari referensi dari buku, majalah, maupun internet, peneliti tetap lebih mengutamakan teknik pengumpulan data, hal ini bertujuan untuk memperkuat data tentang objek penelitian.

Teknik pengumpulan data yang akan digunakan dalam penelitian ini antara lain:

a. Observasi

Observasi adalah teknik pengumpulan data dengan melakukan pengamatan dan keterlibatan langsung terhadap subjek (partner penelitian) sehari-hari mereka dalam melakukan aktivitasnya.

b. Wawancara

Wawancara yang dilakukan yakni wawancara mendalam untuk memperoleh makna yang rasional. Wawancara merupakan teknik pengumpulan data dengan melakukan dialog langsung dengan sumber data. Dalam proses wawancara ini didokumentasikan dalam bentuk catatan tertulis dan *audio visual*, hal ini dilakukan untuk meningkatkan kebernilaian dari data yang diperoleh.⁵

c. Dokumentasi

Dokumentasi merupakan pengumpulan data melalui catatan atau dokumen-dokumen yang resmi maupun tidak resmi, dan pengambilan gambar disekitar objek penelitian yang akan dideskripsikan sebagai pendukung proses observasi dan wawancara.

E. Instrumen Penelitian

Instrument penelitian merupakan alat yang digunakan penulis dalam mengumpulkan data di Lapangan. Alat yang digunakan adalah *smartphone* dalam mencari data berupa gambar dan suara dari informan, selain itu alat yang juga digunakan dalam penelitian yakni alat tulis menulis berupa buku catatan, daftar wawancara, dan pulpen.

⁵Djam'an Satori dan Aan Komariah, *Metodologi Penelitian Kualitatif*, h. 90-91.

F. Teknik Pengolahan dan Analisis Data

a. Pengolahan Data

Penelitian ini, penulis akan menggunakan metode induktif yaitu berpikir dari khusus menuju kepada yang umum, sehingga dapat menjawab rumusan masalah tentang pesan dakwah yang terdapat dalam pelaksanaan acara *aqiqah*.

Proses pengolahan data dapat dilakukan dengan langkah sebagai berikut:

1. Menyusun klasifikasi dari masalah atau sub masalah yang dikaji.
2. Memeriksa materi masing-masing data atau kategorisasi dan memasukkan dalam kelompok itemnya masing-masing.
3. Menyusun urutan kronologis berdasarkan masalah yang diteliti.

b. Analisis Data

Hal ini penulis menggunakan beberapa tahap dalam menganalisis data yang merupakan hasil wawancara dari para informan, dokumentasi, hasil observasi, dan teori yang dikemukakan oleh para pakar, yaitu:

1. *Reduksi* data, yaitu data yang diperoleh ditulis dalam bentuk laporan atau data yang terperinci. Laporan yang disusun berdasarkan data yang diperoleh direduksi, dirangkum, dipilih hal-hal yang pokok, difokuskan pada hal-hal yang penting.
2. *Display* data, yaitu penyajian data yang sudah tereduksi untuk memudahkan dalam memahami apa yang terjadi, dan merencanakan kerja selanjutnya berdasarkan apa yang telah dipahami tersebut.
3. *Verification* data, yaitu penarikan kesimpulan dan verifikasi. Namun, kesimpulan awal yang dikemukakan masih bersifat sementara, dan akan berubah apabila tidak dikemukakan bukti-bukti yang kuat yang mendukung pada tahap pengumpulan data berikutnya.⁶

⁶Djam'an Satori dan Aan Komariah, *Metodologi Penelitian Kualitatif*, h. 218-220.

BAB IV

HASIL PENELITIAN

A. *Gambaran Umum Lokasi Penelitian*

1. Sejarah singkat Desa Leppangan Kecamatan Patampanua Kabupaten Pinrang

Desa Leppang merupakan salah satu Desa dari 11 Desa di Kecamatan Patampanua Kabupaten Pinrang yang didirikan pada tahun 1955. Kata Leppang berasal dari bahasa Bugis *leppang* yang berarti singgah. Kisah yang melatar belakangi pemberian nama Leppang untuk Desa ini adalah karena dahulu Arung Mangkau dan abadinya singgah beristirahat di Wilayah ini yang didalam bahasa Bugis berarti *leppang mappisau* karena terkesan dengan keramahan penduduk dan keamanan serta ketentraman Wilayah ini. Demi menjaga warisan sejarah untuk generasi penerus, maka wilayah ini diputuskan diberi nama Leppang.

2. Visi dan Misi Desa Leppangan Kecamatan Patampanua Kabupaten Pinrang

VISI: “Peningkatan ilmu pengetahuan, teknologi dan ketakwaan dalam mengembangkan potensi menuju masyarakat yang sejahtera, aman, sehat dan bermartabat”

MISI :

- a. Peningkatan kualitas sarana dan prasarana.
- b. Pemberdayaan masyarakat.
- c. Optimalisasi penerapan Teknologi Tepat Guna (TTG) yang berwawasan lingkungan.
- d. Pengembangan olahraga, seni dan budaya.

e. Mewujudkan lingkungan yang sehat secara terpadu.

f. Optimalisasi fungsi Poskamling.¹

3. Letak geografis dan demografi lokasi

Desa ini terletak kurang lebih 5 km sebelah selatan barat daya dari Kelurahan Teppo yang merupakan pusat pemerintahan kecamatan. Desa Leppangang memiliki luas 561,89 hektar dengan batas-batas wilayah sebagai berikut :

Tabel 1

Batas wilayah Desa Leppangang

No.	Letak batas	Desa/kelurahan	Kecamatan
1	Sebelah utara	Desa Pincara	patampanua
2	Sebelah selatan	Desa Mattiro Ade ²	patampanua
3	Sebelah barat	Kecamatan cempa	cempa
4	Sebelah timur	Tonyamang	patampanua

Sumber Data: Kantor Desa Leppangang Kecamatan Patampanua Kabupaten Pinrang.

Wilayah Desa Leppangang hanya memiliki 2 musim yakni musim penghujan dan musim kemarau.

Menurut sensus terakhir yang dilakukan pada tahun 2013 di desa Leppangang terdapat 649 KK dengan jumlah penduduk sebanyak 2.467 jiwa dengan rincian sebagai berikut :

¹Departemen Dalam Negeri Direktorat Jenderal Pemberdayaan Masyarakat dan Desa, Daftar Isian Potensi Desa dan Isian Tahun 2013-2015.

Tabel 2
Jumlah penduduk Desa Leppang Tahun 2013-2015

No.	Jenis kelamin	Jumlah
1	Laki-laki	1.177
2	Perempuan	1.290

Sumber Data: Kantor Desa Leppang Kecamatan Patampanua Kabupaten Pinrang.

4. Kondisi sosial masyarakat

a. Potensi sumber daya alam

Desa Leppang dianugerahi oleh Allah swt dengan sumber daya alam yang cukup melimpah dengan potensi pertanian dan perkebunan yang cukup subur. Di Desa ini cukup banyak penduduknya yang menggantungkan hidupnya dari hasil pertanian dan perkebunan tersebut seperti beras, jagung, sayur-sayuran dan lain-lain.

b. Potensi sumber daya manusia

Desa Leppang tidak hanya memiliki sumber daya alam yang cukup melimpah, sumber daya manusia yang dimiliki desa ini juga cukup memadai dengan kompetensi yang cukup mempuni di bidangnya masing-masing, misalnya guru, bidan, petani, peternak, pegawai pemerintahan dan lain-lain. Hal tersebut tentunya dapat menjadi pilar penopang kemajuan desa ini di masa depan.

c. Potensi kelembagaan dan sarana prasarana

Di bawah ini adalah bagan kelembagaan desa yang terdapat di Desa Leppang Kecamatan Patampanua Kabupaten Pinrang.

Tabel 3

Bagan kelembagaan Desa Leppang Tahun 2013-2015

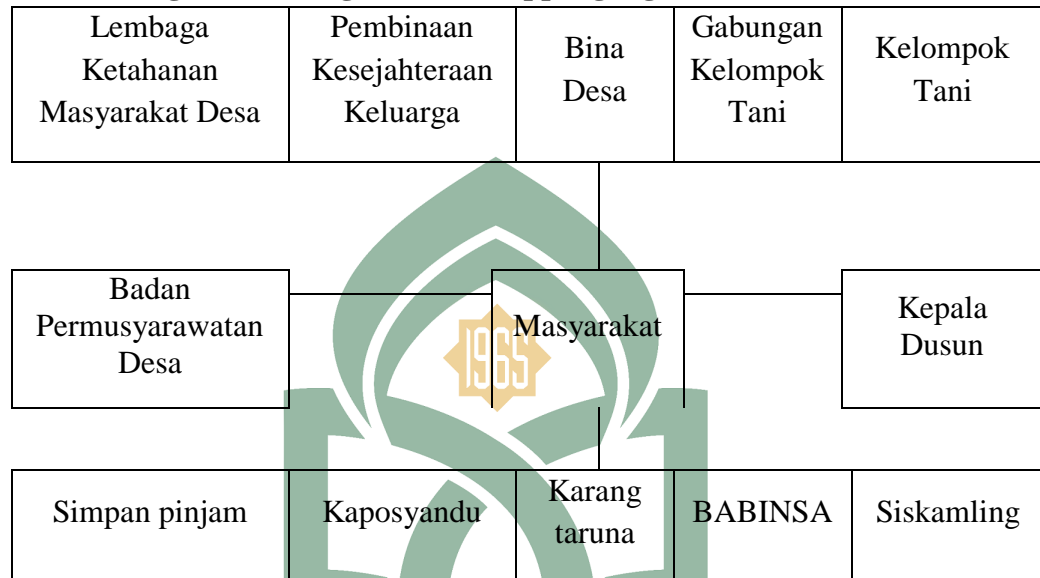

Sumber Data: Kantor Desa Leppang Kecamatan Patampanua Kabupaten

Pinrang.

UNIVERSITAS ISLAM NEGERI

Sarana dan prasarana umum yang terdapat di Desa Leppang cukup lengkap mulai dari sarana prasarana pendidikan, sarana prasarana pemerintahan, sarana prasarana kesehatan, sarana prasarana olahraga, dan lain-lain.

Tabel 4
Sarana dan prasarana Desa Leppangang Tahun 2013-2015

No.	Sarana dan prasarana	Jumlah
1	Balai desa	1 buah
2	Kantor desa	1 buah
3	Kantor KUA Patampanua	1 buah
4	Jalan propinsi – Trans Sulawesi	2 km
5	Jalan dusun	4570 m
6	Jalan tani	5300 m
7	Sekolah	4 buah
8	Masjid	2 buah
9	Mushola	1 buah
10	Puskesmas	1 buah
11	Posyandu	1 buah
12	Poskamling	2 buah
13	Lapangan	1 buah
14	Lapangan sepak bola	1 buah
15	Lapangan sepak takraw	1 buah
16	Lapangan voli	1 buah
17	Pemukaman umum	2 buah

Sumber Data: Kantor Desa Leppangang Kecamatan Patampanua Kabupaten

Pinrang.

5. Kondisi Pendidikan dan Ekonomi Masyarakat

a. Kondisi pendidikan

Tingkat pendidikan masyarakat Desa Leppang cukup beragam mulai dari jenjang pendidikan dasar sampai jenjang pendidikan tinggi, tabel dibawah ini akan menjelaskan lebih rinci mengenai tingkat pendidikan masyarakat Desa Leppang.

Tabel 5
Tingkat pendidikan masyarakat Desa Leppang Tahun 2013-2015

Pra sekolah	TK	CACAT FISIK	SD	SLTP	SLTA	Perguruan tinggi
190 orang	133 orang	7 orang	Sementara SD 249 orang	Sementara 130 orang	Sementara SLTA 118 orang	139 orang
			Tamat SD 772	Tamat 426	Tamat 517	

Sumber Data: Kantor Desa Leppang Kecamatan Patampanua Kabupaten Pinrang.

b. Kondisi perekonomian

Secara garis besar mata pencaharian masyarakat desa Leppang sama dengan masyarakat Pinrang pada umumnya yaitu petani, pedagang, guru, dan PNS.

Tabel 6

Mata pencaharian masyarakat Desa Leppangang Tahun 2013-2015

Petani	polri	PNS	Pensiunan	Guru	Montir	Peternak
438 orang	3 orang	33 orang	10 orang	53 orang	3 orang	3 orang

Sumber Data: Kantor Desa Leppangang Kecamatan Patampanua Kabupaten

Pinrang.

6. Kondisi pemerintahan kelurahan/desa

a. Pembagian wilayah

Desa Leppangang di bagi atas 2 dusun yaitu Dusun Leppangang Utara dan Dusun Leppangang Selatan.

b. Struktur organisasi pemerintahan

Desa Leppangang menganut sistem kelembagaan pemerintahan desa dengan pola minimal dengan rincian struktur pemerintahan sebagai berikut :²

UNIVERSITAS ISLAM NEGERI
ALAUDDIN
M A K A S S A R

²Departemen Dalam Negeri Direktorat Jenderal Pemberdayaan Masyarakat dan Desa, Daftar Isian Potensi Desa dan Isian Tahun 2013-2015.

Tabel 7

Struktur organisasi pemerintahan Desa Leppangang

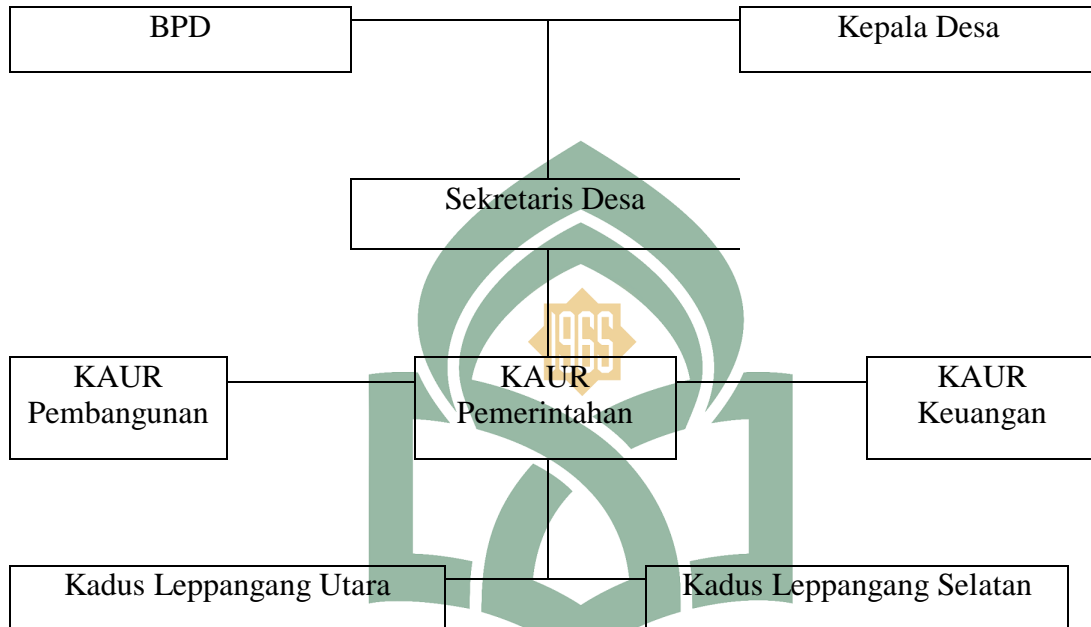

Sumber Data: Kantor Desa Leppangang Kecamatan Patampanua Kabupaten
 UNIVERSITAS ISLAM NEGERI
 Pinrang.

B. *Proses Pelaksanaan Aqiqah di Desa Leppangang Kecamatan Patampanua Kabupaten Pinrang*

Kehadiran anak di tengah-tengah keluarga adalah kegembiraan tersendiri yang tak terhingga. Sebab, anak merupakan suatu anugerah, penyejuk pandangan mata, dan dambaan setiap suami istri yang telah berkeluarga. Kehadiran anak sebagai ungkapan rasa syukur atas nikmat agung dari Allah, maka salah satu wujud kesyukuran adalah dengan mengadakan *aqiqah*. Kata *aqiqah* berasal dari kata *Al-'aqqu*, menurut bahasa Arab berarti membelah dan memotong. *Aqiqah* juga sebagai nama rambut kepala bayi yang baru lahir, dinamakan demikian karena rambut itu akan digantung atau dipotong. *Aqiqah* menurut istilah adalah menyembelih hewan berupa kambing pada hari ke tujuh dari kelahiran anak baik laki-laki maupun perempuan. Hewan yang disembelih juga disebut *aqiqah*, karena

dipotong pada tempat sembelihannya dan dibelah ketika dikuliti.³ Hukum *aqiqah* adalah sunnah bagi orang yang wajib menanggung nafkah si anak. Sebagaimana Rasulullah saw dalam sabdanya:

حَدَّثَنَا عَلِيُّ بْنُ حُجْرٍ قَالَ: أَخْبَرَنَا عَلِيُّ بْنُ مُسْهِرٍ، عَنْ إِسْمَاعِيلَ بْنِ مُسْلِمٍ، عَنِ الْحَسَنِ، عَنْ سَمُرَةَ قَالَ: قَالَ رَسُولُ اللَّهِ صَلَّى اللَّهُ عَلَيْهِ وَسَلَّمَ: «الْغُلَامُ مُرْتَهَنٌ بِعَقِيْقَتِهِ يُذْبَحُ عَنْهُ يَوْمَ السَّابِعِ، وَيُسَمَّى، وَيُحَلَّقُ رَأْسُهُ» (رواه الترمذي)⁴

Artinya:

“Telah menceritakan kepada kami ‘Ali Bin Huir berkata, telah mengabarkan kepada kami Ali Bin Mushir dari Isma’il Bin Muslim dari Al-Hasan dari Samurah ia berkata. "Rasulullah saw. bersabda: "Seorang anak laki-laki itu tergadai dengan akikahnya yang disembelih pada hari ketujuh, pada hari itu ia diberi nama dan dicukur rambutnya (H.R. Trurmudzi)”⁵

Hadis tersebut menjelaskan bahwa ada tiga yang menjadi anjuran agama dalam pelaksanaan *aqiqah* yakni menyembelih kambing dihari ketujuh, diberi nama dan dicukur rambutnya. *Aqiqah* merupakan salah satu bentuk praktek ritual keagamaan, disamping ritual lainnya seperti ziarah kubur, ibadah, kurban, dan ibadah lainnya yang merupakan institusi atau perwujudan dari Iman.

Aqiqah cukup populer ditengah-tengah kehidupan masyarakat di Desa Leppang Kecamatan Patampanua Kabupaten Pinrang. Perhatian masyarakat yang cukup besar terhadap ritual ini berdasarkan pada suatu pandangan, bahwa *aqiqah* merupakan ritual yang mendapat legitimasi *syari’ah* Islam, sehingga kental dengan nilai *ubudiyah*. Pada akhirnya pandangan ini melahirkan ekspektasi terhadap pahala dan berkah, baik yang diterima si bayi maupun orang tua. Ritual tersebut juga mengandung hikmah yang bersifat intrinsik sebagai

³Departemen Agama RI, *Mata Pelajaran Fiqih/Ibadah* (Cet I; Jakarta: Direktorat Jendral Kelembagaan Agama Islam, 2003), h. 41.

⁴Muhammad bin ‘Isa Bin Surah bin Musa Bin Al-Dahhak Al-Tirmizi, *Sunan Al-Tirmizi*, Juz 4, h. 101.

⁵Terjemahan Penulis, Tanggal 9 Januari 2016.

pendekatan (*taqarrub*) kepada Allah dan juga mengandung instrumental sebagai usaha pendidikan pribadi dan masyarakat kearah komitmen atau pengikatan batin kepada amal saleh.

Sejarah *aqiqah* termasuk salah satu dari ritual orang arab pra-Islam yang dilaksanakan dengan menyembelih kambing yang pada saat kelahiran anak laki-laki mereka, kemudian darah sembelihan dioleskan ke kepala si bayi. Dengan datangnya syariat Islam, praktek tersebut diubah, yakni menyembelih kambing dan memotong rambut kepala si bayi, serta bayi tersebut dibubuhi dengan minyak *za'faran*. Perubahan lain adalah apabila pada masa Jahiliyah hanya diperuntukkan bagi bayi laki-laki, maka tradisi inipun diubah sehingga bayi perempuan mendapat hak yang sama untuk di *aqiqah*.

Mayoritas penduduk muslim di Desa Leppangang Kecamatan Patampanua Kabupaten Pinrang melaksanakan ritual ini, sebagai tanda ungkapan rasa syukur atas kelahiran anak didunia, dan juga sebagai salah satu upaya untuk mendidik anak sejak dini sebagai harapan agar anak menjadi orang yang berbakti kepada kedua orangtua, agama, nusa dan bangsa.⁶

Pelaksanaan *aqiqah* di Desa Leppangang Kecamatan Patampanua Kabupaten Pinrang, bukan hanya mengikuti ritual syariat agama, tetapi tidak terlepas dari ritual kebudayaan dan adat istiadat.

Istilah kebudayaan dan *culture* berasal dari kata sansakerta *buddhayah*, yang merupakan bentuk jamak dari *budhi* yang berarti budi atau kekal.⁷ Sistem nilai budaya adalah tingkat tertinggi dan paling abstrak dari adat istiadat sebab nilai budaya terdiri dari konsep-konsep mengenai segala sesuatu yang dinilai

⁶Kholimatus Sardiyah, Pelaksanaan Aqiqah setelah Tujuh Hari (Studi Komparasi Majelis Tarjih Muhammadiyah dan Bahtsul Masa'il Nu), *Skripsi* (Yogyakarta: Fak. Syari'ah dan Hukum UIN Sunan Kalijaga Yogyakarta, 2014), h. 19.

⁷Lihat Koentjaraningrat, *Pengantar Antropologi I*, (Cet. IV; Jakarta: Rineka Cipta, 2011), h. 73.

berharga dan penting oleh warga suatu masyarakat, sehingga dapat berfungsi sebagai suatu pedoman orientasi pada kehidupan para warga masyarakat yang bersangkutan.⁸

Kepala Desa Leppang Kecamatan Patampanua Kabupaten Pinrang mengungkapkan bahwa Masyarakat Leppang terbagi atas dua bagian yakni 50 % yang masih memegang teguh tradisi budaya lokal, dan 50 % juga sudah meninggalkan tradisi tersebut. Masyarakat yang tidak lagi mengikuti adat dan tradisi yang berlaku adalah masyarakat yang telah mengetahui pelaksanaan *aqiqah* yang termasuk syariat agama dan pelaksanaan *aqiqah* yang hanya sekedar tradisi, sehingga masyarakat hanya melaksanakan yang dianjurkan oleh agama Islam.⁹

Pelaksanaan *aqiqah* yang terdapat di Desa Leppang Kecamatan Patampanua Kabupaten Pinrang, bukan hanya sekedar mencukur rambut bayi ataupun menyembelih kambing, akan tetapi masyarakat telah menggabungkan hal tersebut dengan tradisi budaya lokal yang mengandung makna pesan adat yang berguna untuk anak-anak yang sedang di *aqiqah*.

Ada empat yang menjadi anjuran pelaksanaan *aqiqah* yang telah disyariatkan oleh agama Islam yakni: Menyediakan kambing dua ekor untuk anak laki-laki dan satu ekor untuk anak perempuan, menyembelih kambing di hari dilaksanakannya *aqiqah* sang anak (penyembelihan hewan menurut pendapat para ulama jatuh pada hari ke 7, 14, dan 21), memotong rambut bayi, dan memberikan nama yang baik.¹⁰

Penelitian yang telah dilakukan oleh penulis tentang proses pelaksanaan acara *aqiqah* di Desa Leppang Kecamatan Patampanua Kabupaten Pinrang,

⁸Lihat Koentjaraningrat, *Pengantar Antropologi I*, h. 76.

⁹Abbas Paduae, Kepala Desa Leppang Kecamatan Patampanua Kabupaten Pinrang, *Wawancara*, di Leppang Tanggal 23 November 2015.

¹⁰Sulaiman Milla, Pimpinan Ponpes TASSBEH Baitul Qur'an Kabupaten Pinrang, *Wawancara*, di Leppang Tanggal 24 November 2015.

didapatkan beberapa bentuk pelaksanaan yang menggabungkan antara syariat dan tradisi meliputi :

1. Menyembelih Kambing

Menyembelih kambing termasuk sebagai syariat agama Islam, seperti yang dijelaskan Rasulullah saw dalam sabdanya:

حَدَّثَنَا يَحْيَى بْنُ خَلْفِ الْبَصْرِيِّ، قَالَ: حَدَّثَنَا بِشْرُ بْنُ الْمُفَضَّلِ، قَالَ: أَخْبَرَنَا عَبْدُ اللَّهِ بْنُ عُثْمَانَ بْنِ حُنَيْمٍ، عَنْ يُونُسَ بْنِ مَاهَكَ، أَنَّهُمْ دَخَلُوا عَلَى حَفْصَةَ بِنْتِ عَبْدِ الرَّحْمَنِ فَسَأَلُوهَا عَنِ الْعَقِيقَةِ، فَأَخْبَرَتْهُمْ أَنَّ عَائِشَةَ أَخْبَرَتْهَا، أَنَّ رَسُولَ اللَّهِ صَلَّى اللَّهُ عَلَيْهِ وَسَلَّمَ أَمَرَهُمْ عَنِ الْغُلَامِ شَاتَانِ مُكَافَتَانِ، وَعَنِ الْجَارِيَةِ شَاةً» (رواه الترمذي)¹¹

Artinya:

“Telah menceritakan kepada kami Yahya Bin Khalaf Al-Basri berkata, telah menceritakan kepada kami Bisyr Ibn Al-Mufaddal berkata, telah mengabarkan kepada kami ‘Abdullah bin Usman Bin Khusaim dari Yusuf Bin Mahak Bahwasanya mereka pernah masuk menemui Hafshah Binti 'Abd Al-Rahman, mereka bertanya kepadanya tentang hukum akikah. Lalu Hafshah mengabarkan bahwa 'Aisyah pernah memberitahunya, bahwa Rasulullah saw memerintahkan para sahabat untuk menyembelih dua ekor kambing yang telah cukup umur untuk anak laki-laki dan satu ekor untuk anak perempuan (H.R. Turmudzi)”¹²

Riwayat menyebutkan bahwa Nabi Muhammad pernah menyembelih hewan di hari *aqiqah* cucu Nabi yakni Hasan dan Husen masing-masing satu kambing. Pada umumnya ulama sepakat bahwa dua ekor untuk anak laki-laki dan satu ekor untuk anak perempuan.¹³

Pendapat ini juga diperjelas melalui hadis Rasulullah saw dalam sabdanya:

حَدَّثَنَا مُحَمَّدُ بْنُ يَحْيَى الْقُطَيْبِيُّ قَالَ: حَدَّثَنَا عَبْدُ الْأَعْلَى بْنُ عَبْدِ الْأَعْلَى، عَنْ مُحَمَّدِ بْنِ إِسْحَاقَ، عَنْ عَبْدِ اللَّهِ بْنِ أَبِي بَكْرٍ، عَنْ مُحَمَّدِ بْنِ عَلِيٍّ بْنِ الْحُسَيْنِ، عَنْ عَلِيِّ بْنِ أَبِي طَالِبٍ قَالَ: عَقَّ

¹¹Muhammad Bin ‘Isa Bin Surah Bin Musa Bin Al-Dahhak Al-Tirmizi, *Sunan Al-Tirmizi*, Juz 4, h. 96.

¹²Di Terjemahkan oleh Masykur Sulaiman di Samata Tanggal 9 Januari 2016.

¹³Abdul Muis, Tokoh Agama, *Wawancara*, di Leppangang Tanggal 24 November 2015.

رَسُولُ اللَّهِ صَلَّى اللَّهُ عَلَيْهِ وَسَلَّمَ عَنِ الْحَسَنِ بِشَاةٍ، وَقَالَ: «يَا فَاطِمَةُ، اخْلُقِي رَأْسَهُ، وَتَصَدَّقِي بِزَنَةِ شَعْرِهِ فِضَّةً»، قَالَ: فَوَزَنَتْهُ فَكَانَ وَزْنُهُ دِرْهَمًا أَوْ بَعْضَ دِرْهَمٍ» (رواه الترمذي)¹⁴

Artinya:

“Telah menceritakan kepada kami Muhammad Bin Yahya Al-Outa’i berkata, telah menceritakan kepada kami ‘Abd Al-A’la Bin ‘Abd Al-A’la dari Muhammad Bin Ishaq dari ‘Abdullah Bin Abu Bakar dari Muhammad Bin ‘Ali bin Al-Husain dari ‘Ali Bin Abu Thalib ia berkata: "Rasulullah saw mengakikahi Hasan dengan seekor kambing." Kemudian beliau bersabda: "Wahai Fatimah, cukurlah rambutnya lalu sedekahkanlah perak seberat rambutnya." ‘Ali berkata, "Aku kemudian menimbang rambutnya, dan beratnya sekadar uang satu dirham atau sebagiannya (H.R. Turmudzi)”¹⁵.

Kedua hadis ini memperjelas bahwa pelaksanaan *aqiqah* harus menyembelih kambing dengan syarat yang sehat, cukup umurnya (umur satu tahun), dan tidak cacat.

Jenis kambing yang disembelih ketika *aqiqah* tidak disebutkan bahwa harus kambing jantan, akan tetapi kambing betina juga dibolehkan disembelih ketika pelaksanaan *aqiqah* asalkan memenuhi syarat sah penyembelihan kambing, yakni kambing betina tidak dalam keadaan mengandung.¹⁶

Jatuhnya hari pelaksanaan *aqiqah* memiliki berbagai macam pendapat. Hari pelaksanaan *aqiqah* yang biasa dilakukan oleh masyarakat Leppangang memiliki beberapa perbedaan, pelaksanaannya bukan hanya dilakukan pada hari ke tujuh, tetapi juga di hari ke 14, 21, atau kapan saja sesuai kemampuan orang tua yang ingin melaksanakan *aqiqah*.¹⁷

Pelaksanaan *aqiqah* ketika mencapai usia dewasa memberikan pendapat yang bermacam-macam dikalangan para ulama. Adapun beberapa pendapat para ulama tentang pelaksanaan *aqiqah* diri sendiri diusia dewasa sebagai berikut:

¹⁴Muhammad Bin ‘Isa Bin Surah Bin Musa Bin Al-Dahhak Al-Tirmizi, *Sunan al-Tirmizi*, Juz 4, h. 99.

¹⁵Di Terjemahkan oleh Masykur Sulaiman di Samata Tanggal 9 Januari 2016.

¹⁶Subhana, Tokoh Masyarakat, *Wawancara*, di Leppangang Tanggal 24 November 2015

¹⁷Muhammad Tahir, Tokoh Masyarakat, *Wawancara*, di Leppangang Tanggal 23 November 2015.

- a. Syaikh Ibnu Baz, mengungkapkan bahwa dianjurkan ia meng*aqiqah* dirinya, karena *aqiqah* adalah sunnah muakkadah dan orang tuanya telah meninggalkannya, maka disyariatkan kepadanya agar melakukan jika ia telah mampu.
- b. Ibnu Qudamah, memberikan pendapat yang berbeda terkait pelaksanaan *aqiqah* di usia dewasa yakni, jika belum dia*qiqah* sama sekali lalu sang anak mencapai baligh dan berpenghasilan, maka tidak ada kewajiban *aqiqah* atasnya. *Aqiqah* merupakan kewajiban orangtua, maksudnya adalah ia tidak (boleh) meng*aqiqah* atas dirinya.¹⁸

Terkait kedua pendapat tersebut sebuah hadist Rasulullah saw dalam sabdanya:

حَدَّثَنَا سُهَيْلُ بْنُ إِبْرَاهِيمَ الْجَارُودِيُّ أَبُو الْخَطَّابِ، حَدَّثَنَا عَوْفُ بْنُ مُحَمَّدٍ الْمَرَارِيُّ، حَدَّثَنَا عَبْدُ اللَّهِ بْنُ الْمُحَرَّرِ، عَنْ قَتَادَةَ، عَنْ أَنَسٍ؛ أَنَّ النَّبِيَّ صَلَّى اللَّهُ عَلَيْهِ وَسَلَّمَ عَقَّ عَنْ نَفْسِهِ بَعْدَ مَا بُعِثَ نَبِيًّا. رواه البزار¹⁹

Artinya:

“Telah menceritakan kepada kami Suhail bin Ibrahim al-Jarudi Abu al-Khattab, telah menceritakan kepada kami ‘Auf bin Muhammad al-Marari, telah menceritakan kepada kami ‘Abdullah bin Muharrar, dari Qatadah, dari Anas: Bahwasanya Nabi saw meng*aqiqah* dirinya sendiri setelah diangkat menjadi nabi. (H.R. Al-Bazzar)”²⁰

Al-Bazzar berkata: ‘Abdullah bin Muharrar sebagai perawi dalam hadis ini menyendiri (jalur sanadnya), sedangkan ia dinilai *ضَعِيفٌ جِدًّا* (sangat lemah

¹⁸<https://konsultasisyariah.com/8160-hukum-akikah-ketika-sudah-dewasa.html>(12 Januari 2016).

¹⁹Abu Bakr Ahmad bin ‘Amr bin ‘Abd al-Khaliq bin Khalad bin ‘Ubaidillah al-‘Itki al-Bazzar, *Musnad al-Bazzar al-Bahr al-Zakhkhar*, juz 13 (Cet. I; Madinah: Maktabah al-‘Ulum wa al-Hikam, 1988-2009 M), h. 478.

²⁰Di Terjemahkan oleh Masykur Sulaiman di Samata Tanggal 12 Januari 2016.

perwayatannya). Tidak ditemukan jalur hadis ini kecuali dari dirinya saja.²¹ Maka hadis ini *dha'if*.

Hadis tersebut menyimpulkan bahwa, tidak didapatkan syarahan yang menjelaskan secara benar tentang dibolehkannya meng*aqiqah* diri sendiri di usia dewasa.

Sebagian masyarakat di Desa Leppangang meyakini bahwa, seseorang yang belum sempat di *aqiqah* di masa kecil, dan telah ditinggalkan oleh kedua orang tuanya sejak bayi, sehingga menimbulkan keraguan tentang pelaksanaan *aqiqah* atas dirinya, maka masyarakat yang meyakini hal tersebut dapat meng*aqiqah* dirinya sendiri di usia dewasa dengan menggabungkan antara pelaksanaan *aqiqah* dan pelaksanaan qurban sebagai niat untuk meng*aqiqah* dirinya sendiri.²²

2. Barzanji

Agama dan budaya telah lama menyimpan sejumlah masalah, baik dari segi substansinya, maupun tanggapan yang berkembang di tengah masyarakat. Diantara sekian banyak perdebatan itu antara lain menyangkut pembacaan barzanji (*mabbarazanji*) yang dilakukan saat hari-hari besar, khususnya yang dilakukan oleh masyarakat Bugis pada saat pelaksanaan *aqiqah*.

Barzanji ialah suatu doa, pujian, dan penceritaan riwayat Nabi Muhammad saw yang dilafalkan dengan suatu irama atau nada yang biasa dilantunkan ketika kelahiran, khitanan, pernikahan dan maulid Nabi Muhammad saw. Isi Barzanji bercerita tentang kehidupan Muhammad, yang disebutkan berturut-turut yaitu silsilah keturunannya, masa kanak-kanak, remaja, pemuda, hingga diangkat menjadi Rasul. Di dalamnya juga mengisahkan sifat-sifat mulia yang dimiliki

²¹Nur al-Din 'Ali bin Abi Bakr bin Sulaiman al-Haisami, *Kasyf al-Astar 'an Zawaid al-Bazzar*, juz 2 (Cet. I; Beirut: Muassasah al-Risalah, 1399 H/1979 M), h. 74.

²²Abdul Muiz, Tokoh Agama, *Wawancara*, di Leppangang Tanggal 24 November 2015

Nabi Muhammad saw, dan berbagai peristiwa untuk dijadikan teladan umat manusia.

Kemunculan barzanji memberikan pemahaman dikalangan masyarakat sebagai ajaran agama Islam. Padahal barzanji hanya sebatas tradisi yang dilakukan secara turun temurun. Hal ini pulalah yang menjadikan masyarakat di Desa Leppangang menganggap bahwa barzanji sebagai salah satu syarat *aqiqah*. Barzanji hanya sebuah hukum penyempurnaan sebuah kaidah yang berfungsi sebagai pelengkap doa.²³

Membaca barzanji bukan sesuatu yang salah, karena didalamnya terkandung banyak doa, namun masyarakat harus memahami dan tidak salah dalam menafsirkan keberadaan barzanji sebagai sesuatu yang wajib, padahal barzanji hanya sebuah tradisi, bukan syariat yang dianjurkan oleh agama Islam. Maka dalam hal ini para dai menjadikan keindahan lagu barzanji sebagai media untuk berdakwah yang disebut sebagai dakwah kultural.

Masyarakat yang membaca barzanji ketika pelaksanaan *aqiqah* di Desa Leppangang juga tidak ditentukan jumlahnya, karena semakin banyak yang membacakan, maka semakin bagus dan banyak pula yang mendoakan.²⁴ Dalam pertengahan pembacaan barzanji orang tua membawa bayi mengelilingi setiap orang yang membacakan barzanji untuk memotong rambut bayi secara bergantian, seseorang yang memotong rambut bayi tersebut membaca sebuah doa yang diyakini sebagai penyampaian yang baik untuk anak.

Adapun doa yang dibaca ketika memotong rambut bayi:

بِسْمِ اللَّهِ الرَّحْمَنِ الرَّحِيمِ. الْحَمْدُ لِلَّهِ رَبِّ الْعَالَمِينَ. اللَّهُمَّ نُورُ السَّمَوَاتِ وَنُورِ الشَّمْسِ وَالْقَمَرِ

²³Sulaiman Milla, Pimpinan Ponpes TASSBEH Baitul Qur'an Kabupaten Pinrang, *Wawancara*, di Leppangang Tanggal 24 November 2015.

²⁴Tija, Tokoh Adat, *Wawancara*, di Leppangang Tanggal 23 November 2015.

اللَّهُمَّ سِرُّ اللَّهِ نُورُ النَّبُوَّةِ رَسُولُ اللَّهِ صَلَّى اللَّهُ عَلَيْهِ وَسَلَّمَ. وَالْحَمْدُ لِلَّهِ رَبِّ الْعَالَمِينَ²⁵

Artinya:

“Dengan menyebut nama Allah yang maha pengasih lagi maha penyayang, segala puji bagi Allah tuhan semesta alam. Yaa Allah yang menyinari langit, matahari dan bulan. Yaa Allah dengan segala kebaikan dan cahaya kenabian Rasulullah saw. Dan segala puji bagi Allah tuhan semesta alam”.²⁶

Pembacaan doa ketika pemotongan rambut bayi, dilakukan secara berganti-gantian. Setiap potongan rambut bayi dimasukkan kedalam air buah kelapa. Setelah itu, kelapa tersebut dibuang jauh-jauh dengan kepercayaan agar pikiran anak mengalir seperti air.

Buah kelapa sebagai tempat penyimpanan rambut bayi juga menjadi sebuah tradisi dikalangan masyarakat Leppang, padahal para ulama Mesir terdahulu tidak menggunakan buah kelapa, melainkan menggunakan segelas air bersih agar rambut bayi tidak berhamburan, dalam hal ini pula rambut bayi tidak dibuang ataupun dialirkan ke sungai, akan tetapi ditimbang dan seberat itu pula akan dikeluarkan senilai harga emas untuk disedekahkan kepada fakir miskin.²⁷

Penggunaan buah kelapa dikalangan masyarakat dalam pelaksanaan *aqiqah* hanya sebuah tradisi yang dibudayakan, dan telah dilakukan secara turun temurun.

3. Pemberian Amplop

Masyarakat Leppang yang hadir membacakan barzanji dalam acara *aqiqah* diberi amplop berisi uang sebagai ucapan terima kasih dan sedekah dari orang tua bayi karena sudah membacakan doa bagi anak.

²⁵Yahya bin Syarf An Nawawi, *Al Majmu' Syarh Al Muhadzzab lis Syaerozi* (Cet II; Dar 'Alamil Kutub, 1427) h. 2835.

²⁶Di Terjemahkan oleh As'ad Sulaiman, Mahasiswa Al-Azhar di Mesir Tanggal 13 Januari 2016.

²⁷Abdul Muis, Tokoh Agama, *Wawancara*, di Leppang Tanggal 24 November 2015.

4. *Songkolo' Patarrupa* (Beras Ketan Empat Macam)

Songkolo' merupakan bahasa Makassar yang berarti beras ketan, sedangkan *patarrupa* berarti empat macam. *Songkolo' patarrupa* adalah beras ketan yang disajikan dalam sebuah piring makan, serta memiliki empat macam warna yakni: hitam, kuning, putih, dan merah. Masyarakat di Desa Leppang Kecamatan Patampanua Kabupaten Pinrang meyakini hal ini sebagai asal muasal penciptaan manusia.

Songkolo' patarrupa dimasukkan kedalam *bala soji* sebanyak empat piring, namun ada sebagian masyarakat yang menghadirkan *Songkolo' patarrupa* sebanyak enam piring. Setiap *songkolo'* disajikan setiap warna dalam satu piring dan saling berdempetan. Dahulu *songkolo' patarrupa* disajikan secara berdempetan karena dahulu masyarakat belum mempunyai piring atau nampan makanan, yang ada hanyalah tempurung kelapa, maka dari situlah masyarakat menjadikannya sebuah tradisi yang turun temurun sampai sekarang dengan menggabungkan ke empat macam *songkolo'* tersebut. Masyarakat di Desa Leppang Kecamatan Patampanua Kabupaten Pinrang menjadikan sebuah tradisi bahwa keempat *songkolo'* yang terdiri dari empat macam warna disajikan secara berdempetan, padahal penyajiannya seharusnya terpisah, namun mereka mempercayai semua yang dilakukan orang terdahulu haruslah diikuti.²⁸

Kepercayaan seperti inilah menjadi sesuatu yang salah karena menganggap semua tradisi adalah kewajiban tanpa melihat aturan yang ada dalam ajaran agama Islam.

5. *Bala Soji* (Pagar Sesajian)

Bala berarti pagar, sedangkan *soji* berarti sesajian, jadi *bala soji* adalah pagar sesajian yang terbuat dari bambu yang didalamnya terdapat sebuah periuk

²⁸Muchsin Buraerah, Tokoh Masyarakat, *Wawancara*, di Leppang Tanggal 23 November 2015.

tanah liat berisi *plasenta*²⁹ bayi, selain itu *bala soji* juga diisi dengan berbagai macam makanan seperti: kelapa, pisang, ayam, *songkolo patarrupa*, kalosi, daun paru, daun sirih, telur, *sawa'* dan ketupat. Adapun *bala soji* disiapkan dua buah yakni berada diatas rumah dan dibawah rumah, tetapi memiliki isi yang sama. Masyarakat setempat memahami adanya *bala soji* sebagai rumah ketika seseorang mati.

Kemunculan *bala soji* tidak serta merta langsung ada, namun orang tua dahulu menjadikannya sebagai pelindung makanan. Dahulu daerah Leppangang adalah daerah yang berupa hutan belantara yang memiliki banyak binatang buasnya yang kapan saja bisa memakan makanan yang telah disajikan.³⁰

Masyarakat menganggap dan mempercayai bahwa hal ini adalah tradisi turun temurun yang harus diikuti dari orang tua dulu, maka penyajian *bala soji* menjadi sesuatu yang harus ada dalam melaksanakan *aqiqah*. Maka hal ini menjadi sesuatu yang salah, dan seharusnya meyakini Al-Qur'an dan Hadist.

6. Memakan Sesajian

Sesajian yang berupa berbagai macam kue *buah sappang*, *jompo-jompo*, *cucuru te'ne*, *onde-onde Sumbawa*, *beppa oto'*, *apang* dan *sawalla* diberikan kepada orang tua dan anak untuk dimakan.

Memakan sesajian pada orang terdahulu merupakan tradisi ketika tujuh bulan kandungan ibu, akan tetapi tradisi tersebut sudah tidak digunakan lagi dikalangan masyarakat, dan digabungkan disaat acara *aqiqah* dilaksanakan. Orang tua dan anak memakan sesajian yang disiapkan dalam sebuah nampan makanan

²⁹*Plasenta*: adalah suatu organ tubuh dalam kandungan pada masa kehamilan .

³⁰Muchsin Buraerah, Tokoh Masyarakat, *Wawancara*, di Leppangang Tanggal 23 November 2015.

yang terdiri dari tujuh macam kue bugis, seperti: *buah sappang*, *jompo-jompo*, *cucuru te'ne*, *onde-onde Sumbawa*, *beppa oto'*, *apang* dan *sawalla*.³¹

Tradisi memakan sesajian ini hanya diperuntukkan untuk *aqiqah* anak pertama. Dahulu tradisi ini hanya untuk peringatan tujuh bulan ketika anak masih dalam kandungan, namun semakin berjalannya waktu tradisi ini berubah dan menjadi bagian dari pelaksanaan *aqiqah*. Maksud angka tujuh dari tradisi ini sebagai peringatan tujuh bulan anak.

7. *Bala Soji* (Pagar Sesajian) dibawa ke samping Sumur

Tahap terakhir adalah *bala soji* yang berisi berbagai macam makanan yang telah disediakan dibawa ke samping sumur. Bagi masyarakat yang rumahnya berada di dekat sungai, maka *bala soji* tersebut dialirkan ke Sungai untuk diberikan kepada makhluk yang diyakini masyarakat sebagai nenek moyang anak. Proses selanjutnya ibu bayi dimandikan dengan tujuan sebagai pensucian dan penyampaian kepada Allah bahwa anak yang telah dilahirkan telah diIslamkan, serta telah siap menjalankan segala perintah Allah dan menjauhi segala larangan Allah swt.

C. Pesan Dakwah dalam Pelaksanaan Aqiqah di Desa Leppangang Kecamatan Patampanua Kabupaten Pinrang

Pesan dakwah disebut juga dengan *maddah* yang merupakan isi atau materi yang disampaikan dai kepada *mad'u* yang menyangkut tentang ajaran agama Islam.

Materi dakwah adalah seluruh rangkaian ajaran Islam yang diturunkan oleh Allah yang sesuai dengan fitrah dan kebutuhan manusia. Materi dakwah yang dikemukakan dalam Al-Qur'an berkisar pada tiga masalah pokok, yaitu: akidah, akhlak, dan hukum.³²

³¹Tija, Tokoh Adat, *Wawancara*, di Leppangang Tanggal 23 November 2015.

³²M.Quraish Shihab, *Membumikan Al-Qur'an: Peran dan Fungsi Al-Qur'an dalam Kehidupan Masyarakat* (Bandung: Mizan,1997), h. 193.

Slamet Muhaemin Abda mengklasifikasikan bahwa secara umum kandungan pokok Al-Qur'an meliputi:

- a) *Aqidah* merupakan masalah-masalah yang berkaitan dengan keyakinan (keimanan), baik mengenai iman kepada Allah, iman kepada kitab-kitab Allah, iman kepada Malaikat, iman kepada Rasul, iman kepada hari akhir dan iman kepada *qadha* dan *qadhar*. Bidang-bidang ini biasanya menjadi pokok bahasan dalam ilmu tauhid.
- b) Ibadah merupakan ibadah khusus kepada Allah. Ibadah tersebut meliputi: shalat, puasa, zakat, haji, sedekah, jihad, *nadzar*, dan sebagainya. Bidang-bidang ini biasanya menjadi pokok bahasan dalam *fiqhi*.
- c) *Muamalah* merupakan segala sesuatu yang diajarkan untuk mengatur hubungan antara sesama manusia seperti: masalah politik, ekonomi, sosial budaya, dan sebagainya.
- d) *Akhlaq* merupakan pedoman norma-norma kesopanan dalam pergaulan hidup sehari-hari.
- e) *Sejarah* merupakan riwayat-riwayat manusia dan lingkungannya sebelum datangnya Nabi Muhammad saw.
- f) Dasar-dasar ilmu dan teknologi ialah petunjuk-petunjuk singkat yang memberikan dorongan kepada manusia untuk mengadakan analisa dan mempelajari isi alam dan perubahan-perubahannya.³³

Pendapat lain yang dikemukakan oleh Hafi Anshari menyebutkan, bahwa Al-Qur'an dan sunnah itu pada pokoknya mengandung tiga prinsip, yakni:

³³Lihat Slamet Muhaemin Abda, “ *Prinsip-Prinsip Metodologi Dakwah*” dalam Usman Jasad, *Dakwah dan Komunikasi Transformatif : Mencari Titik Temu Dakwah dan Realitas Sosial Ummat*, h. 129.

- a) *Aqidah* merupakan sistem keimanan terhadap Allah swt yang menjadi landasan yang fundamental dalam keseluruhan aktivitas seorang muslim, baik yang menyangkut masalah mental maupun tingkah lakunya.
- b) *Syariat* merupakan serangkaian ajaran yang menyangkut aktivitas umat Islam didalam semua aspek hidup dan kehidupannya dengan menjadikan halal dan haram sebagai barometer.
- c) *Akhlaq* merupakan tata cara berhubungan baik secara vertikal dengan Allah, maupun secara horizontal dengan sesama manusia dan seluruh makhluk Allah.³⁴

Keberadaan adat dan tradisi yang berlaku dimasyarakat disebabkan karena dahulu Negara dikuasai oleh Hindu dan Budha, ketika Islam datang budaya-budaya tidak dihapuskan oleh para Ulama, melainkan mengislamkan budaya tersebut, dengan kata lain berdakwah dengan pendekatan dakwah kultural, karena jika dihapuskan, maka bisa saja masyarakat menolak ajaran Islam.³⁵

Seluruh proses pelaksanaan *aqiqah* yang terdapat di Desa Leppang Kecamatan Patampanua Kabupaten Pinrang memiliki pesan dakwah dan juga pesan adat yang bisa dijadikan sebagai doa bagi anak yang baru dilahirkan.

Adapun makna pesan yang terdapat dalam pelaksanaan *aqiqah* di Desa Leppang Kecamatan Patampanua Kabupaten Pinrang meliputi:

1. Menyembelih kambing

Penyembelihan kambing dalam *aqiqah* sudah menjadi pesan syariat yang memiliki hikmah yang baik untuk diketahui dan dipahami. Menurut Al-Hafizh

³⁴Lihat M. Hafi Anshari, Abda, “Pemahaman dan Pengamalan Dakwah” dalam Usman Jasad, *Dakwah dan Komunikasi Transformatif : Mencari Titik Temu Dakwah dan Realitas Sosial Ummat*,h. 130.

³⁵Abdul Muis, Tokoh Agama, *Wawancara*, di Leppang Tanggal 24 November 2015

Ibnul Qayyim menyebutkan beberapa hikmah di balik syari'at *aqiqah* dan penyembelihan kambing ini, di antaranya:

- a. Menghidupkan Sunnah Nabi.
- b. *Taqarrub* (pendekatan diri) kepada Allah dan syukur kepada-Nya.
- c. Membebaskan anak bayi dari pergadaian.
- d. Penyebab kebaikan anak, pertumbuhannya, keselamatannya, panjang umurnya, dan terhindar dari gangguan setan.³⁶

Hikmah disyariatkannya *aqiqah* mengajarkan manusia bahwa ajaran Islam yang begitu tinggi, dan perlu diketahui oleh seluruh orang tua, agar sejak bayi anak sudah diajarkan dan diperkenalkan dengan ajaran agama Islam. Bersamaan dengan itu kedua orang tua wajib memberikan sebuah nama yang paling bagus agar dikemudian hari anak tidak terjadi tekanan batin terhadap nama yang dimilikinya.³⁷

Pembagian daging yang telah disembelih dalam hal ini orang tua anak bisa memakannya, menghadiahkan sebagian dagingnya, dan mensedekahkan sebagian lagi. Syaikh Utsaimin berpendapat bahwa tidak masalah orang tua bersedekah dan mengumpulkan kerabat dan tetangga untuk menyantap makanan dari kambing *aqiqah* yang sudah matang. Syaikh Jibrin menambahkan Sunahnya orang tua memakan sepertiganya, menghadiahkan sepertiganya kepada sahabat-sahabatnya, mensedekahkan sepertiga lagi kepada kaum muslimin, mengundang teman-teman dan kerabat untuk menyantapnya, atau boleh juga dia mensedekahkan semuanya. Syaikh Ibnu Bazz mengatakan bahwa engkau bebas memilih antara mensedekahkan seluruhnya atau sebagiannya dan memasaknya kemudian mengundang orang yang engkau lihat pantas diundang dari kalangan kerabat,

³⁶Departemen Agama RI, *Mata Pelajaran Fiqih/Ibadah* (Cet I; Jakarta: Direktorat Jendral Kelembagaan Agama Islam, 2003), h. 41.

³⁷Departemen Agama RI, *Mata Pelajaran Fiqih/Ibadah*, h. 41.

tetangga, teman-teman seiman dan sebagian orang faqir untuk menyantapnya, dan hal serupa dikatakan oleh ulama-ulama yang terhimpun di dalam *Al lajnah Ad Daimah*.³⁸

Beberapa pendapat tersebut dapat disimpulkan bahwa penyembelihan dan membagikan hewan sembelihan merupakan sedekah dan menjadi pelajaran dini dan doa bagi anak yang baru lahir.

2. Barzanji

Awal sejarah adanya barzanji adalah nama barzanji diambil dari nama pengarangnya yaitu *Syekh Ja'far al-Barzanji bin Hasan bin Abdul Karim*. Ia lahir di Madinah tahun 1690 dan meninggal tahun 1766. Barzanji berasal dari nama sebuah tempat di Kurdistan, Barzinj. Karya tersebut sebenarnya berjudul *'Iqd al-Jawahir* (Bahasa Arab, artinya kalung permata) yang disusun untuk meningkatkan kecintaan kepada Nabi Muhammad saw, meskipun kemudian lebih terkenal dengan nama penulisnya.³⁹

Pembacaan kitab barzanji memiliki unsur agama yang harus dipahami oleh masyarakat. Ketua Majelis Ulama Indonesia Kabupaten Pinrang menyatakan bahwa barzanji memiliki unsur agama dan keberkahan, karena mengandung shalawat Nabi Muhammad saw. Hal ini sangat perlu diperhatikan oleh masyarakat Leppang agar dapat mengikuti ajaran sesuai petunjuk hadist. Kenyataannya, yang berlaku dikalangan masyarakat tidak memiliki dasar agama.⁴⁰

Kemunculan barzanji bukanlah sebuah ibadah, masyarakat yang menganggap bahwa barzanji itu adalah ibadah. Barzanji dimuliakan karena mengandung shalawat didalamnya, dan shalawat itu yang bernilai ibadah.

³⁸<https://id.wikipedia.org/wiki/Aqiqah> (03 Desember 2015)

³⁹<http://www.sarkub.com/2013/sejarah-al-barzanji/>. (08 Maret 2016)

⁴⁰Yunus Samad, Ketua Majelis Ulama Indonesia Kabupaten Pinrang, *Wawancara*, di Leppang Tanggal 22 November 2015.

Barzanji bukan sebuah rangkaian ibadah tetapi hanya agar pelaksanaan aqiqah terlihat Islami dengan doa-doa yang terdapat dalam teks barzanji. Kehadiran Barzanji hanya sebuah tradisi bukan syariat, tetapi memiliki pesan agama untuk memuliakan shalawat Nabi Muhammad saw, dan agar anak kelak dapat mengikuti teladan Rasulullah saw.⁴¹

Barzanji seperti nyanyian untuk memotivasi seseorang yang mendengarkannya agar mengikuti cara hidup Rasulullah saw. Kandungan barzanji menceritakan kehidupan Rasulullah saw.

Penggunaan buah kelapa sebagai tempat penyimpanan rambut bayi yang telah dipotong memiliki pesan adat dan diyakini sebagai sebuah pengharapan agar anak kelak bersifat seperti buah kelapa yang pohonnya memiliki manfaat dari akar sampai buah, maka dalam hal ini anak diharapkan bisa bermanfaat bukan hanya untuk dirinya tetapi juga bermanfaat untuk orang-orang disekitarnya.⁴²

Pesan adat yang terdapat dalam buah kelapa memiliki banyak makna, bahwa dari akar sampai buah memiliki pesan yang baik, hal ini sebagai doa dan harapan bagi anak yang dilahirkan. Selain itu, terkait rambut bayi yang telah di potong seharusnya ditimbang dan dikeluarkan senilai emas untuk disedekahkan. Kenyataannya, yang terdapat di Desa Leppangang Kecamatan Patampanua Kabupaten Pinrang berat rambut yang dicukur tidak ditimbang dan tidak pula dikeluarkan senilai harga emas untuk disedekahkan, tetapi kelapa yang berisi rambut bayi tersebut dibuang jauh-jauh dengan kepercayaan agar pikiran anak mengalir seperti air. Kepercayaan tersebut bisa diikuti, namun tak bisa diyakini sepenuhnya agar tidak melanggar ajaran agama Islam.

⁴¹Abdul Muis, Tokoh Agama, *Wawancara*, di Leppangang Tanggal 24 November 2015.

⁴²Yunus Samad, Ketua Majelis Ulama Indonesia Kabupaten Pinrang, *Wawancara*, di Leppangang Tanggal 22 November 2015.

3. Pemberian Amplop

Pemberian Amplop untuk orang yang membacakan barzanji memiliki makna sebagai penghargaan dan ucapan terima kasih dari orang tua bayi, serta mengajarkan anak sejak dini untuk belajar bersedekah. Sangat disayangkan ketika seseorang lebih menghargai dan membayar mahal penyanyi biduan, daripada pembaca barzanji, maka pemberian amplop tersebut sebagai sifat menghargai pemuka agama yang telah mendoakan anak yang telah dilahirkan.⁴³

Pemberian amplop tidak ada dalam syariat agama Islam, namun bisa menjadi sebuah kebaikan jika diniatkan sebagai sedekah untuk seseorang, sehingga dapat bernilai ibadah disisi Allah swt.

4. *Songkolo' Patarrupa* (Beras Ketan Empat Macam)

Songkolo' patarrupa memiliki empat macam warna yakni hitam, merah, putih, dan kuning yang diyakini orang terdahulu sebagai asal penciptaan manusia. Tija selaku tokoh adat memberikan penjelasan tentang makna adat dari keempat macam songkolo tersebut meliputi:

- a. *Songkolo'* berwarna hitam adalah beras ketan yang memiliki makna bahwa manusia diciptakan dari tanah.
- b. *Songkolo'* berwarna merah adalah beras ketan yang memiliki makna bahwa manusia diciptakan dari api.
- c. *Songkolo'* berwarna putih adalah beras ketan yang memiliki makna bahwa manusia diciptakan dari air.
- d. *Songkolo'* berwarna kuning adalah beras ketan yang memiliki makna bahwa manusia diciptakan dari angin.⁴⁴

⁴³Sulaiman Milla, Pimpinan Ponpes TASSBEH Baitul Qur'an Kabupaten Pinrang, *Wawancara*, di Leppangang Tanggal 24 November 2015.

⁴⁴Tija, Tokoh Adat, *Wawancara*, di Leppangang Tanggal 23 November 2015.

Sulaiman Milla juga menambahkan bahwa makna lain dari *songkolo' patarrupa* yakni agar anak kelak dapat menata warna-warna dalam kehidupannya.⁴⁵

Songkolo' patarrupa disajikan sebanyak empat piring dan dimasukkan ke dalam *bala soji* dengan makna bahwa angka empat sama dengan jumlah warna *songkolo'* sedangkan yang menyajikan sebanyak enam piring bermakna enam hari setelah kelahiran anak. Tahap selanjutnya, *songkolo' patarrupa* dimasukkan ke dalam *bala soji* sebagai sesajian yang akan diberikan kepada makhluk halus yang menjadi nenek moyang bayi yang diyakini oleh masyarakat setempat.⁴⁶

Tradisi pemberian sesajen kepada nenek moyang sudah termasuk sebagai perbuatan musyrik yang sudah seharusnya dihilangkan oleh masyarakat. Musyrik termasuk sifat yang paling dibenci oleh Allah, karena hal ini sama dengan menyekutukan Allah dan mempercayai sesuatu selain Allah swt.

5. *Bala Soji* (Pagar Sesajian)

Bala soji disiapkan sebanyak dua buah yakni satu berada di atas rumah dan satu dibawah rumah. Perbedaan kedua *bala soji* yaitu terdapat pada telur yang disajikan, yakni telur masak yang berada di *bala soji* atas rumah yang memiliki arti bahwa siap untuk dimakan, sedangkan telur mentah yang berada dibawah rumah diartikan untuk pemilik tanah yang diyakini oleh masyarakat setempat sebagai nenek moyang terdahulu.⁴⁷

Bahan pokok pembuatan *bala soji* adalah bambu yang bermakna bahwa Pohon bambu ketika awal pertumbuhannya atau sebelum memunculkan tunas dan daunnya terlebih dahulu menyempurnakan struktur akarnya. Akar yang

⁴⁵Sulaiman Milla, Pimpinan Ponpes TASSBEH Baitul Qur'an Kabupaten Pinrang, *Wawancara*, di Leppangang Tanggal 24 November 2015.

⁴⁶Tija, Tokoh Adat, *Wawancara*, di Leppangang Tanggal 23 November 2015.

⁴⁷Dawi, Tokoh Adat, *Wawancara*, di Leppangang Tanggal 24 November 2015.

menunjang ke dasar bumi membuat bambu menjadi sebatang pohon yang sangat kuat, lentur, dan tidak patah sekalipun ditiup angin kencang. Lebih jauh memahami filosofi pohon bambu tersebut, maka anak yang dilahirkan diharapkan memiliki kehidupan seperti filosofi bambu.

Budayawan Sulawesi Selatan yang juga merupakan guru besar Universitas Hasanuddin yakni Mattulada memberikan penjelasan tentang makna *bala soji* yang memiliki empat sisi bahwa hal tersebut sebagai acuan untuk mengukur tingkat kesempurnaan yang dimiliki seseorang. Kesempurnaan yang dimaksud itu adalah keberanian, kebangsawanan, kekayaan, dan ketampanan atau kecantikan. Dari semua makna tersebut kelak merupakan sebuah pengharapan bagi sang anak.⁴⁸

Selain *songkolo' patarrupa*, *bala soji* juga berisi berbagai macam bahan hasil bumi yang bisa dimanfaatkan dan memiliki makna, adapun makna yang terkandung disetiap makanan yang disajikan sebagai berikut:

- a. Telur yang disiapkan merupakan telur ayam kampung, hal ini bermakna bahwa tradisi berasal dari orang tua terdahulu. Jumlah telur yang disajikan sebanyak sembilan biji. Empat biji telur memiliki makna bahwa manusia diciptakan dari tanah, api, air, dan angin, sedangkan lima biji telur memiliki makna bahwa Allah menciptakan manusia dengan memiliki indra perasaan, penciuman, pendengaran, penglihatan, dan berbicara.
- b. Kalosi adalah buah pinang, kalosi dalam bahasa bugis berarti pergi atau berjalan, penyajian buah kalosi memiliki makna agar anak dapat berjalan di jalan yang lurus.
- c. Daun Sirih diartikan dalam bahasa Bugis yakni malu, hal ini bermakna agar anak dapat memiliki sifat malu dalam kehidupannya.

⁴⁸www.rappang.com/2009/12/wala-suji.html?m=1 (13 januari 2016)

- d. Daun Paru diartikan dalam bahasa bugis sebagai sesuatu yang baru, hal ini bermakna bahwa kehidupan anak telah dimulai.
- e. Pisang adalah buah yang memiliki makna ketika berbuah maka harus ditebang pohonnya, agar tunas buah pisang dapat berbuah lagi, maka hal ini dimaksudkan agar anak dapat selalu menghasilkan karya, serta dapat menyelesaikan masalah walaupun ditimpa musibah beberapa kali dalam hidupnya
- f. Kelapa yang disajikan yakni kelapa muda yang dapat dinikmati langsung air dan isinya, hal ini memiliki makna agar anak dapat bersifat seperti kelapa yang bermanfaat bagi dirinya, serta bermanfaat bagi semua orang.
- g. Ayam yang disajikan adalah ayam yang sudah dikuliti bulunya dan sudah direbus dengan air panas. Ayam disajikan satu ekor dan tidak boleh dipisah anggota tubuhnya. Hal ini diibaratkan seperti manusia yang memiliki anggota tubuh yang lengkap (tidak cacat).
- h. *Sawa'* dan Ketupat diikat menjadi satu hal ini berarti agar anak kelak tidak pergi ke tempat yang salah atau terpisah-pisah.⁴⁹

6. Memakan Sesajian

Orang tua dan anak memakan sesajian disiapkan dalam sebuah *baqi'* (nampan makanan) yang terdiri dari tujuh macam kue Bugis, seperti: *buah sappang*, *jompo-jompo*, *cucuru te'ne*, *onde-onde Sumbawa*, *beppa oto'*, *apang* dan *sawalla*. Ketujuh macam kue ini merupakan keturunan dari orang tua dahulu, yang memiliki rasa yang manis, maka ini bermakna agar kelak anak dapat memiliki kehidupan yang manis, walaupun banyak masalah yang menyimpannya.⁵⁰

⁴⁹Tija, Tokoh Adat, *Wawancara*, di Leppangang Tanggal 23 November 2015.

⁵⁰Tija, Tokoh Adat, *Wawancara*, di Leppangang Tanggal 23 November 2015.

Semua kue yang yang dimakan oleh anak, maka itupulalah yang harus dimakan oleh orang tuanya, hal ini memiliki makna agar anak kelak tidak durhaka kepada orang tuanya dan selalu berkata jujur terhadap keduanya.

7. *Bala Soji* (Pagar Sesajian) dibawa kesamping Sumur

Bala soji dibawah kesamping sumur menjadi tahap terakhir dalam pelaksanaan *aqiqah*, selanjutnya *bala soji* dialirkan dengan air sebagai seserahan untuk nenek moyang sang anak. Pemahaman seperti ini merupakan pemahaman animisme. Kepercayaan animisme (dari bahasa Latin *anima* atau "roh") adalah kepercayaan kepada makhluk halus dan roh merupakan asas kepercayaan agama yang mula-mula muncul di kalangan manusia primitif. Kepercayaan animisme mempercayai bahwa setiap benda di Bumi ini, (seperti kawasan tertentu, gua, sungai, pohon atau batu besar), mempunyai jiwa yang mesti dihormati agar makhluk tersebut tidak mengganggu manusia, malah membantu mereka dari roh jahat dan juga dalam kehidupan seharian mereka. Adapun mantra yang dibaca tokoh adat ketika *bala soji* ingin dialirkan dengan air sebagai berikut:

“Eee Puangge... tarima laloi tallo na inne puang no’ ritanae na no’ riwaie, ipatassalama’I iyanu, tapaddisingenggi, na tapaletturenggi dalle”.⁵¹

Mantra tersebut memberikan arti bahwa Yaa Allah terimalah telurnya apa yang apa ditanah dan apa yang ada diair. Selamatkanlah, sehatkanlah, dan berikanlah rezki. Hal ini bermakna *tafa’ul* yang merupakan pengharapan yang baik untuk anak.

Menyerahkan sesajian untuk dialirkan kesungai, ataupun hanya sekedar disimpan disamping sumur disertai dengan pembacaan mantra sebagai niat penyerahan sesajian kepada sang pencipta, selanjutnya ibu anak dimandikan

⁵¹Tija, Tokoh Adat, *Wawancara*, di Leppangang Tanggal 23 November 2015.

sebagai bukti pensucian setelah melahirkan agar terhindar dari segala bahaya yang akan menghampiri.

Menjadikan tradisi sebagai kewajiban memasuki tahap *bid'ah*. Pengertian *bid'ah* terbagi dua *bid'ah dholalah* (*bid'ah* sesat) dan *bid'ah hasanah* (*bid'ah* baik). Dan mengharapkan sesuatu selain Allah termasuk musyrik, dan menjadi sebuah *bid'ah* yang menyesatkan. Masyarakat perlu mengetahui hal ini, agar tidak adanya hal-hal yang menyimpang.

Makna yang terdapat dalam semua proses pelaksanaan *aqiqah* di Desa Leppang Kecamatan Patampanua Kabupaten Pinrang yang memiliki pesan dakwah yang berupa syariat hanyalah yang menjadi anjuran dalam agama Islam, yakni penyembelihan kambing, memotong rambut bayi, dan memberikan nama. Sedangkan, proses *aqiqah* yang telah menjadi tradisi tidak memiliki pesan dakwah, namun hanya sekedar pesan adat.

Segala sesuatu yang dilakukan masyarakat tidak boleh langsung disimpulkan bahwa hal yang dilakukan tidaklah benar, akan tetapi dilakukan sambil memberikan pengertian bahwa semua tradisi tersebut tidak ada hubungannya dengan pelaksanaan *aqiqah* yang disyariatkan oleh agama Islam. Dapat dikatakan juga sebagai istilah Islamisasi. Islamisasi adalah proses konversi masyarakat menjadi Islam. Kehadiran dan peranan para pemuka agama (dai) sangatlah penting dengan menyesuaikan keadaan masyarakat, serta menggunakan metode dakwah yang cocok.⁵²

⁵²Yunus Samad, Ketua Majelis Ulama Indonesia Kabupaten Pinrang, *Wawancara*, di Leppang Tanggal 22 November 2015.

Allah swt menetapkan dasar metode dakwah dalam firman Allah QS An-Nahl /16: 125.

أَدْعُ إِلَى سَبِيلِ رَبِّكَ بِالْحِكْمَةِ وَالْمَوْعِظَةِ الْحَسَنَةِ وَجَدِلْهُمْ بِالَّتِي هِيَ أَحْسَنُ إِنَّ رَبَّكَ هُوَ أَعْلَمُ بِمَنْ ضَلَّ عَنْ سَبِيلِهِ وَهُوَ أَعْلَمُ بِالْمُهْتَدِينَ

Terjemahnya:

“Serulah (manusia) kepada jalan Tuhanmu dengan hikmah⁵³ dan pelajaran yang baik dan bantahlah mereka dengan cara yang baik. Sesungguhnya Tuhanmu Dia-lah yang lebih mengetahui tentang siapa yang tersesat dari jalan-Nya dan Dia-lah yang lebih mengetahui orang-orang yang mendapat petunjuk”⁵⁴

Berdasarkan ayat ini, menunjukkan bahwa Al-Qur’an menetapkan tiga pokok metode dalam proses pelaksanaan dakwah. Ketiga pokok tersebut, yaitu:

1) metode *Al-hikmah*, 2) metode *mau’izat al-hasanah* dan 3) metode *mujadalah billati hiya Ahsan*. Ketiga metode di atas dapat dipaparkan sebagai berikut:

- a) *Al-hikmah* adalah metode menyampaikan pesan kepada *mad’u* dengan perkataan yang baik atau benar, dan tegas yang umumnya ditujukan khusus kepada *mad’u* yang kapasitas intelektual pemikirannya terkategori cendekiawan atau ilmuwan.
- b) *Mau’izat al-hasanah* adalah metode menyampaikan pesan kepada *mad’u* dengan memberikan nasehat yang baik disertai dengan tingkat pemikiran *mad’u*.
- c) *Mujadalah billati hiya Ahsan* adalah metode menyampaikan pesan kepada *mad’u* dengan cara diskusi yang sebaik-baiknya.

⁵³Hikmah: ialah perkataan yang tegas dan benar yang dapat membedakan antara yang hak dengan yang batil.

⁵⁴Departemen Agama RI, *Al-Qur’an dan Terjemahnya*, h.421.

Al-Qur'an telah menjelaskan bahwa dakwah Islam antara lain harus dilaksanakan secara hikmah (bijaksana). Hikmah adalah cara tertentu untuk mengajak dan memengaruhi orang lain atas dasar pertimbangan sosiologis, psikologis, dan rasional. Kehadiran dai ataupun pemuka agama dalam memberikan pengertian kepada masyarakat sangatlah penting, agar tidak menjadi sesuatu yang bid'ah ataupun syirik karena kedua hal ini merupakan dosa besar. Walaupun kehadiran tradisi dalam proses pelaksanaan *aqiqah* sedikit demi sedikit mulai menghilang, hal ini disebabkan karena tingkat pendidikan masyarakat yang mulai dapat membedakan nilai agama dan nilai budaya, dan kehadiran para pemuka agama dalam memberikan penjelasan terkait adat dan syariat semakin meningkat dan memberikan pemahaman kepada masyarakat.⁵⁵

Proses pelaksanaan *aqiqah* yang terdapat di Desa Leppang Kecamatan Patampanua Kabupaten Pinrang tidak bisa cepat disimpulkan bahwa itu adalah sesuatu yang salah, karena didalamnya terkandung sebuah pesan adat yang memiliki makna yang baik. Hal ini dapat disebut sebagai *tafa'ul* yang berarti sebuah harapan dengan kelakuan itu mendapat kebaikan, ritual *tafa'ul* (menaruh harapan baik pada sesuatu) dalam Islam dianggap legal, lantaran *tafa'ul* secara substansial memiliki esensi positif yang bisa mengantarkan pada kewajiban husnuzhan kepada Allah swt.

Tafa'ul masih menyimpan sebuah kekhawatiran atau ketakutan akan terjadinya hal-hal negatif jika tidak melakukan ritual, dan kekhawatiran tersebut tanpa alasan yang mendasar secara adat, maka ritual tersebut sudah di luar konsep *tafa'ul* yang diperbolehkan. Ritual yang demikian sudah termasuk praktek

⁵⁵Arsyad, Tokoh Masyarakat, *Wawancara*, di Leppang Tanggal 24 November 2015.

mengundi nasib yang diharamkan dalam Islam karena tergolong sikap *su'udhan* kepada Allah, namun hal ini tidak boleh diyakini sepenuhnya.⁵⁶

Menggabungkan budaya yang tidak bertentangan dengan syariat merupakan tanggung jawab kaum muslim terhadap akidah Islam. Akidah Islam memiliki konsep yang spesifik. Merupakan akidah yang tegas dan jelas, yang tidak menerima penambahan maupun pengurangan. Sumber akidah Islam adalah wahyu yang benar dan rasional. Akidah Islam datang dalam keadaan suci dan murni, tidak tercemari pemahaman-pemahaman lain, sehingga orang Arab yang awam sekalipun mampu memahaminya dengan pemahaman yang mendalam. Mereka berjanji setia kepada Rasulullah saw untuk tetap berpegang teguh dengan akidah Islam dan rela berkorban untuk berjuang dijalan-Nya.⁵⁷

Melaksanakan tradisi yang berasal dari orang tua terdahulu diperbolehkan asalkan tidak sepenuhnya diyakini yang menyebabkan sampai tingkatan musyrik. Musyrik (Arab: *المشرك*) menurut syariat Islam adalah perbuatan menyekutukan Allah dengan apa pun, merupakan kebalikan dari ajaran ketauhidan, yang memiliki arti mengEsakan Allah. Kata syirik sendiri berasal dari kata *syarikah* atau *persekutuan*, yaitu mempersekutukan atau membuat tandingan hukum atau ajaran lain selain dari ajaran/hukum Allah. Syirik adalah akhlak yang melampaui batas aturan dan bertentangan dengan prinsip tauhid yaitu dengan mengabdikan, tunduk, taat secara sadar dan sukarela pada sesuatu ajaran / perintah selain dari ajaran Allah.

Syirik adalah dosa yang tak bisa diampuni kecuali dengan pertobatan dan meninggalkan kemusyrikan sejauh-jauhnya. Kemusyrikan secara personal dilaksanakan dengan mengikuti ajaran-ajaran selain ajaran Allah secara sadar dan

⁵⁶Yunus Samad, Ketua Majelis Ulama Indonesia Kabupaten Pinrang, *Wawancara*, di Leppang Tanggal 22 November 2015.

⁵⁷Abdul Halim 'Uways, *Fiqih Statis Dinamis*, h. 21-23.

sukarela (membenarkan ajaran syirik dalam qalbu, menjalankannya dalam tindakan dan berusaha menegakkan atau menjaga ajaran syirik tersebut).

Kemusyrikan secara sosial/komunal (jama'ah atau bangsa) dijelaskan dalam firman Allah swt dalam QS Ar-Ruum/21: 31.

مُتَّبِعِينَ إِلَيْهِ وَاتَّقُوهُ وَأَقِيمُوا الصَّلَاةَ وَلَا تَكُونُوا مِنَ الْمُشْرِكِينَ

Terjemahnya:

“Dengan kembali bertaubat kepada-Nya dan bertawakal kepada-Nya serta dirikanlah shalat dan janganlah kamu termasuk orang-orang yang mempersekutukan Allah.”⁵⁸

Ayat tersebut menjelaskan bahwa fanatisme sebuah golongan dengan berpecah belah dari ajaran Allah merupakan kemusyrikan yang besar karena melibatkan manusia secara sosial, antara lain dengan membuat aliran atau golongan yang bertentangan dengan sumber hukum Islam (Quran dan Hadits) dengan tujuan kepentingan kelompok mereka sendiri dan menciptakan aturan-aturan sendiri (yang berlandaskan kepentingan kelompok tersebut). Keadaan ini menyebabkan disintegrasi antar manusia, walaupun terjadi perdamaian yang ada adalah perdamaian semu, sehingga kehendak Allah pada manusia tidak bisa terlaksana karena kekacauan.⁵⁹

Sebuah fenomena mengeluarkan uang yang banyak dalam melaksanakan *aqiqah* juga telah menjadi hal yang lumrah oleh masyarakat Leppang, namun hal ini tidak terlepas dari kemampuan ataupun tingkatan sosial seseorang. Menjadi permasalahan apabila terkesan mubazir dan menghambur-hamburkan uang, serta menjadi beban bagi orang tua. Bahkan pelaksanaannya mengahampiri acara

⁵⁸Departemen Agama RI, *Al-Qur'an dan Terjemahnya*, h. 645.

⁵⁹<https://id.wikipedia.org/wiki/Musyrik>, (4 Desember 2015)

pernikahan yang serba mewah.⁶⁰ Pada dasarnya pelaksanaan *aqiqah* merupakan sunnah muakkad yakni sunnah yang ditekankan, yang pasti asalnya dari Nabi Muhammad saw.

Adanya penyimpangan agama dalam tradisi yang berlaku dimasyarakat apabila diyakini menjadi sesuatu yang wajib, serta mengandung doktrin yang mengatakan bahwa akan terjadi kelainan fisik, cacat, celaka, maupun sakit-sakitan. Pelaksanaan *aqiqah* dengan berbagai adat dan tradisi menjadi sesuatu yang dibolehkan apabila mengandung pesan tanpa adanya penyimpangan agama.

Masyarakat melakukan semua tradisi yang telah menjadi turun temurun dari nenek moyang hanyalah sebatas pemahaman *tafa'ul*, yakni sebuah keinginan menjadi lebih baik, hal ini bukan hanya mengandung pesan adat, tetapi hal ini dapat juga dikatakan sebagai pesan dakwah yakni pesan akhlak apabila mengandung pedoman norma-norma kesopanan dalam pergaulan hidup sehari-hari, serta pemahamannya untuk kebaikan dan akhlak anak, karena pesan akhlak diartikan sebagai pedoman norma-norma kesopanan dalam pergaulan hidup sehari-hari.

⁶⁰Sulaiman Milla, Pimpinan Ponpes TASSBEH Baitul Qur'an Kabupaten Pinrang, *Wawancara*, di Leppangang Tanggal 24 November 2015.

BAB V

PENUTUP

A. *Kesimpulan*

Berdasarkan penelitian yang telah dilakukan penulis , maka dapat disimpulkan bahwa:

1. Proses pelaksanaan *aqiqah* di Desa Leppang Kecamatan Patampanua Kabupaten Pinrang meliputi:
 - a. Menyembelih kambing, yakni merupakan syariat agama Islam dengan syarat hewan yang sehat, cukup umurnya, dan tidak cacat.
 - b. Barzanji, yakni bercerita tentang kehidupan Muhammad, yang disebutkan berturut-turut yaitu silsilah keturunannya, masa kanak-kanak, remaja, pemuda, hingga diangkat menjadi Rasul. Di dalamnya juga mengisahkan sifat-sifat mulia yang dimiliki Nabi Muhammad saw, dan berbagai peristiwa untuk dijadikan teladan umat manusia. Dalam pertengahan pembacaan barzanji orang tua membawa bayi mengelilingi setiap orang yang hadir untuk memotong rambut bayi secara bergantian, setiap potongan rambut bayi dimasukkan kedalam air buah kelapa.
 - c. Pemberian Amplop , yakni Bagi masyarakat yang hadir membacakan barzanji dalam acara *aqiqah* diberi amplop berisi uang sebagai ucapan terima kasih dan sedekah dari orang tua bayi karena sudah membacakan doa bagi anak.
 - d. *Songkolo' Patarrupa* (Beras Ketan Empat Macam), yakni merupakan beras ketan yang disajikan dalam sebuah piring makan, serta memiliki empat macam warna yakni: hitam, kuning, putih, dan merah.
 - e. *Bala Soji* (Pagar Sesajian), yakni *bala* berarti pagar, sedangkan *soji* berarti sesajian, jadi *bala soji* merupakan pagar sesajian terbuat dari bambu yang

didalamnya terdapat sebuah periuk tanah liat berisi *plasenta*¹ bayi, selain itu *bala soji* juga diisi dengan berbagai macam makanan seperti: kelapa, pisang, ayam, *songkolo patarrupa*, kalosi, daun paru, daun sirih, telur, *sawa'* dan ketupat. Adapun *bala soji* di siapkan dua buah yakni berada diatas rumah dan dibawah rumah, tetapi memiliki isi yang sama. Masyarakat setempat memahami adanya *bala soji* sebagai rumah ketika kita mati.

- f. Memakan Sesajian, yakni Sesajian yang berupa berbagai macam kue *buah sappang*, *jompo-jompo*, *cucuru te'ne*, *onde-onde Sumbawa*, *beppa oto'*, *apang* dan *sawalla* diberikan kepada orang tua dan anak untuk dimakan.
- g. *Bala Soji* (Pagar Sesajian) dibawa ke samping sumur, yakni *bala soji* yang berisi berbagai macam makanan yang telah disediakan dibawa ke samping sumur. Selanjutnya ibu anak dimandikan.

2. Pesan dakwah yang terdapat dalam pelaksanaan *aqiqah* di Desa Leppang Kecamatan Patampanua Kabupaten Pinrang yakni: menyembelih kambing, pemberian nama, dan pemotongan rambut. Ketiga proses tersebut merupakan anjuran Nabi Muhammad saw dengan makna pesan dakwah sebagai bentuk rasa syukur hadirnya seorang anak bagi orang tua. Pelaksanaan *aqiqah* di Desa Leppang Kecamatan Patampanua Kabupaten Pinrang yang hanya sekedar tradisi tidak mengandung pesan dakwah, melainkan hanya sebatas pesan adat yakni sebuah pemahaman *tafa'ul* yang merupakan pengharapan dan doa yang baik, dengan kata lain budaya lokal diadopsi dan memasukkan ruh-ruh keislaman kedalamnya. Tidak menjadi persoalan selama ada kebaikan dan tidak menentang ajaran agama Islam. Tradisi dalam pelaksanaan *aqiqah* di Desa Leppang Kecamatan Patampanua Kabupaten Pinrang

¹*Plasenta*: adalah suatu organ tubuh dalam kandungan pada masa kehamilan .

mengandung pesan dakwah apabila adanya doa dan pengharapan yang baik untuk anak yang dilahirkan. Pesan dakwah yang terkandung yakni pesan akhlak yang berarti sebagai pedoman norma-norma kesopanan dalam pergaulan hidup sehari-hari. Pada dasarnya masyarakat harus memahami terlebih dahulu bahwa semua pengharapan baik tidak akan terealisasi atau sia-sia apabila tidak disertai didikan yang baik dari orang tua anak, jadi orang tua sangatlah berperan penting dalam mendidik anak, agar kelak menjadi anak yang saleh dan salehah.

B. Implikasi Penelitian

Berdasarkan penelitian yang telah dilakukan dan setelah melihat dari penelitian ini maka penulis memberikan saran atau rekomendasi sebagai berikut:

Hasil penelitian ini diharapkan mampu memberikan kontribusi kepada masyarakat di Desa Leppang Kecamatan Patampanua Kabupaten Pinrang guna menambah wawasan tentang ajaran Islam, agar tidak adanya budaya dan adat yang disalah tafsirkan oleh masyarakat yang merujuk kepada kemusyrikan.

Masyarakat kecil menganggap bahwa tradisi adalah sesuatu yang wajib dilaksanakan, sehingga masyarakat menganggap sebagai perbuatan dosa apabila tidak melaksanakannya. Kehadiran seseorang (dai) sangat diperlukan untuk memberikan pengertian kepada masyarakat untuk melaksanakan *aqiqah* sesuai dengan syariat agama Islam. Tradisi yang dapat membawa kepada kemusyrikan sebaiknya dihilangkan dan diganti oleh hal-hal yang bermanfaat seperti: mengundang penceramah untuk memberikan nasehat *aqiqah*, serta bersedekah untuk fakir miskin sesuai yang dianjurkan oleh agama Islam.

DAFTAR PUSTAKA

- Al-Qur'an al-Karim.
- Al-Hasaimi, Nur al-Din 'Ali bin Abi Bakr bin Sulaiman. *Kasyf al-Astar 'an Zawaid al-Bazzar*, juz 2 (Cet. I; Beirut: Muassasah al-Risalah, 1399 H/1979 M), h. 74.
- Al-Bazar, Abu Bakr Ahmad bin 'Amr bin 'Abd al-Khaliq bin Khalad bin 'Ubaidillah al-'Itki. *Musnad al-Bazzaral-Bahr al-Zakhkhar*, juz 13 .Cet. I; Madinah: Maktabah al-'Ulum wa al-Hikam, 1988-2009 M.
- Al-Tirmizi, Muhammad Bin 'Isa Bin Surah Bin Musa Bin Al-Dahhak. *Sunan al-Tirmi'i*, Juz 4 Cet. II; Mesir: Mustafa Al-Babi Al-Halabi, 1395 H/1975 M.
- Arifin, Anwar. *Dakwah Kontemporer Sebuah Studi Komunikasi*. Cet I; Yogyakarta: Graha Ilmu, 2011.
- Bungin, M. Burhan. *Sosiologi Komunikasi: Teori, Paradigma dan Diskursus Teknologi Komunikasi di Masyarakat*. Jakarta: Kencana, 2007.
- Departemen Agama RI, *Al-Qur'an dan Terjemahnya* (Semarang: PT Karya Toha Putra, 1995
- Departemen Agama RI. *Mata Pelajaran Fiqih/Ibadah*. Cet I; Jakarta: Direktorat Jendral Kelembagaan Agama Islam, 2003.
- Endaswara, Suwardi. *Metodologi Penelitian Kebudayaan*. Yogyakarta: Gadjah Mada University Press, 2006.
- Fadlullah, Muhammad Husayn. *Uslub al-Da'wat fi Al-Qur'an*, diterjemahkan oleh Tarmana Ahmad Qosim dengan judul '*Metodologi Dakwah dalam Al-Qur'an*'. Jakarta: PT. Lantera Basritama, 1997.
- Giddens, Anthoni. *Teori Strukturasi, Dasar-Dasar Pembentukan Struktur Sosial Masyarakat*. Yogyakarta: Pustaka Pelajar, 2010.
- Hamka. *Prinsip dan Kebijaksanaan Dakwah Islam*. Jakarta: Pustaka Panjimas, 1990.
- Harahap, Nasruddin dkk. (ed.). *Dakwah Pembangunan*. Yogyakarta: DPD Golongan Karya Tingkat I Propinsi DIY, 1992.
- Johnson, Doyle Paul. *Teori Sosiologi Klasik dan Modern diterjemahkan oleh Robert M.Z. Lawang* .Jakarta: PT. Gramedia, 1986.
- Koentjaraningrat. *Pengantar Antropologi I*. Cet. IV; Jakarta: Rineka Cipta, 2011.
- Leibo, Jefta. *Sosiologi Pedesaan: Mencari Suatu Strategi Pembangunan Masyarakat Desa Berparadigma Ganda*. Yogyakarta: Andi Offset, 1995.
- Masyhur, Musthafa. *Min Fiq al-Dakwah*. Juz I; Kairo: Dar at-Tauzi' wa An-nasyr al-Islamiyah, 1415 H/1995 M.
- McQuail, Denis. *McQuail's Mass Communication Theory*. London: Sage Publication, 2002.

- Muliadi. *Dakwah Efektif : Prinsip, Metode, dan Aplikasinya*. Cet. I; Makassar: Alauddin University Press. 2012.
- Mulkhan, Abdul Munir. *Ideologisasi Gerakan Dakwah: Episod Kehidupan M. Natsir dan Azhar Basyir*. Yogyakarta: Simpress. 1996.
- Munir Amin, Samsul *Rekonstruksi Pemikiran Dakwah Islam*. Jakarta: Amzah, 2001.
- Murodi. *Sejarah Kebudayaan Islam*. Semarang: PT Karya Toha Putra, [t.th.].
- Nata, Abuddin Nata. *Metodologi Studi Islam Cet I*; Jakarta: Rajawali Press, 2010.
- Nawawi, Yahya bin Syarf An, *Al Majmu' Syarh Al Muhadzzab lis Syairozi* .Cet II; Dar 'Alamil Kutub, 1427
- Rasyid, Sulaiman. *Fiqih Islam*. Cet. 36; Bandung: Penerbit Sinar Baru Algensindo. 2003.
- Ritzer, George. *Sociology: A Multiple Paradigm Science*. New York: D. Appleton and Company, 1999.
- Rosyidah, Haniek. Nilai-Nilai Edukatif dalam *Aqiqah* dan Implikasinya dalam Pembentukan Kepribadian Anak. *Skripsi*. Semarang: Fak. Tarbiyah Institut Agama Islam Negeri Walisongo, 2006.
- Saeful Muhtadi, Asep dan Agus Ahmad Safei, *Metode Penelitian Dakwah*. Cet. 1; Bandung:Pustaka Setia, 2003.
- Salim, Abd. Muin. *Metodologi Tafsir, Sebuah Rekonstruksi Epistemologis*. Cet.I; Yogyakarta: Teras, 2005 M.
- Sardiyah, Kholimatus. "Pelaksanaan Aqiqah setelah Tujuh Hari (Studi Komparasi Majelis Tarjih Muhammadiyah dan Bahtsul Masa'il Nu)". *Skripsi*. Yogyakarta: Fakultas Syaria'ah dan Hukum UIN Sunan Kalijaga Yogyakarta, 2014.
- Satori, Djam'an dan Aan Komariah. *Metodologi Penelitian Kualitatif*. Cet. VI; Bandung: Alfabeta, 2014.
- Shaleh, Abd. Rosyad, *Manajemen Da'wah Islam*. Jakarta: Bulan Bintang, 1977
- Shihab, M. Quraish. *Membumikan Al-Qur'an: Peran dan Fungsi Al-Qur'an dalam Kehidupan Masyarakat*. Bandung: Mizan, 1997.
- Shihab, M. Quraish. *Wawasan Al-Qur'an: Tafsir Maudhu'i atas Pelbagai Persoalan Umat*. Bandung: Mizan, 2006.
- Sulthon, Muhammad. *Menjawab Tantangan Zaman, Desain Ilmu Dakwah: Kajian Ontologis, Epistemologis, dan Aksiologi*. Cet I., (Yogyakarta: Pustaka Pelajar, 2003.
- Suparta, Munzier dan Harjani Hefni. *Metode Dakwah* .Jakarta: Kencana, 2003.
- Thaha, Idris. *Dakwah dan Politik "Da'i Berjuta Umat"*. Bandung: Mizan, 1997.
- Usman, Husaini dan Purnomo Setiady Akbar. *Metdologi Penelitian Sosial*. Ed.2;Cet.1; Jakarta: Bumi Aksara, 2008.

Uways, Abdul Halim. *Fiqih Statis Dinamis*. Cet I; Bandung: Pustaka Hidayah, 1998.

Weber, Max dan Tucker dalam Peter Burke, *Sejarah dan Teori Sosial*. Jakarta: Yayasan Obor Indonesia, 2003.

Pedoman Penulisan Karya Tulis Ilmiah (*Makalah, Skripsi, Tesis, Disertasi, dan Laporan Penelitian*) Universitas Islam Negeri Alauddin Makassar 2014 Cet I; Makassar: Alauddin Press, 2013.

INTERNET

Aqiqah “, <http://www.qurban-aiqiqah.com/aiqiqah-dalam-islam.html>, (27 Juli 2015)

<http://alumnifiad.youneed.us/t43-dakwah-kultural>, (22 Agustus 2015)

<https://pertarunganhidup.wordpress.com/tag/pinrang/> (23 November 2015)

<https://id.wikipedia.org/wiki/Aqiqah> (03 Desember 2015)

<https://id.wikipedia.org/wiki/Musyrik>, (4 Desember 2015)

<https://konsultasisyariah.com/8160-hukum-akikah-ketika-sudah-dewasa.html> (12 Januari 2016.

[Www.rappang.com/2009/12/wala-suji.html?m=1](http://www.rappang.com/2009/12/wala-suji.html?m=1) (13 januari 2016)

<http://www.sarkub.com/2013/sejarah-al-barzanji/>. (08 Maret 2016)

PEDOMAN WAWANCARA

1. Bagaimana Rangkaian Pelaksanaan *aqiqah* dipahami sebagai syariat agama Islam yang dilakukan oleh masyarakat di Desa Leppang Kecamatan Patampanua Kabupaten Pinrang? (jumlah sembelihan dan Hari keberapa?)
2. Dalam Pelaksanaan *aqiqah* terdapat beberapa rangkaian yang dijelaskan dalam Islam, Bagaimana Sejarahnya ?
3. Bagaimana tanggapan anda terhadap rangkaian pelaksanaana *aqiqah* yang meliputi:
 - a. Menyembelih Kambing (Berapa Jumlahnya?)
 - b. Barazanji (Jumlah Orang)
 - c. Penyajian *Songkolo' Patarrupa* (Makanan apa yang wajib disajikan?)
 - d. Bala Soji (apa yang wajib disajikan?)
 - e. Memakan Sesajian (makanan apa yang wajib disajikan?)
 - f. Sesajen dibawah kesamping sumur (apa saja?)
4. Apakah seluruh rangkaian pelaksanaan *aqiqah* diatas dipahami sebagai adat atau syariat?
5. Bagaimana pesan-pesan agama (*Syariat, Agidah, dan Akhlak*) yang anda ketahui terkait pelaksanaan *aqiqah* di Desa Leppang Kecamatan Patampanua Kabupaten Pinrang?
6. Apakah mayoritas masyarakat melaksanakan seluruh rangkaian pelaksanaan *aqiqah* ?Berapa Biaya yang biasa dikeluarkan?
7. Bagaimana saran anda terkait pelaksanaan *aqiqah* yang cenderung mengeluarkan biaya yang banyak?
8. Apakah ada penyimpangan agama dalam rangkaian pelaksanaan *aqiqah* di Desa Leppang Kecamatan Patampanua Kabupaten Pinrang?

SURAT KETERANGAN WAWANCARA

Saya yang bertanda tangan dibawah ini:

Nama : Hj. Tija
Usia : 69 Tahun
Jabatan : Tokoh Adat

Dengan ini menyatakan bahwa saudari:

Nama : Sulaiha Sulaiman
Nim : 50100112004
Fakultas : Dakwah dan Komunikasi
Jurusan : Komunikasi dan Penyiaran Islam
Semester : VII (Tujuh)

Telah melakukan wawancara dengan saya dalam rangka penyusunan skripsi yang berjudul “ **Pelaksanaan Aqiqah di Desa Leppangang Kecamatan Patampanua Kabupaten Pinrang (Tinjauan Dakwah Kultural)**”.

Demikian surat keterangan ini di buat, untuk digunakan sebagai mana mestinya.

Leppangang 23 November 2015

Informan



SURAT KETERANGAN WAWANCARA

Saya yang bertanda tangan dibawah ini:

Nama : Muchsin Purwarah
Usia : 68 tahun
Jabatan : Tokoh Masyarakat.

Dengan ini menyatakan bahwa saudara:

Nama : Sulaiha Sulaiman
Nim : 50100112004
Fakultas : Dakwah dan Komunikasi
Jurusan : Komunikasi dan Penyiaran Islam
Semester : VII (Tujuh)

Telah melakukan wawancara dengan saya dalam rangka penyusunan skripsi yang berjudul “ **Pelaksanaan Aqiqah di Desa Leppangang Kecamatan Patampanua Kabupaten Pinrang (Tinjauan Dakwah Kultural)**”.

Demikian surat keterangan ini di buat, untuk digunakan sebagai mana mestinya.

Leppangang 23 November 2015

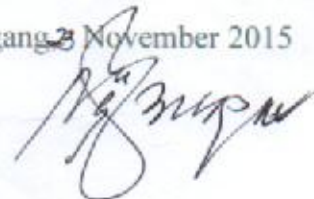

Informan

SURAT KETERANGAN WAWANCARA

Saya yang bertanda tangan dibawah ini:

Nama : H. Muh. Yunus Samad

Usia : 63

Jabatan : Ketua Majelis Ulama Indonesia Kab. Pinrang

Dengan ini menyatakan bahwa saudara:

Nama : Sulaiha Sulaiman

Nim : 50100112004

Fakultas : Dakwah dan Komunikasi

Jurusan : Komunikasi dan Penyiaran Islam

Semester : VII (Tujuh)

Telah melakukan wawancara dengan saya dalam rangka penyusunan skripsi yang berjudul “ **Pelaksanaan Aqiqah di Desa Leppangang Kecamatan Patampanua Kabupaten Pinrang (Tinjauan Dakwah Kultural)**”.

Demikian surat keterangan ini di buat, untuk digunakan sebagai mana mestinya.



Leppangang, 27 November 2015



Informan

SURAT KETERANGAN WAWANCARA

Saya yang bertanda tangan dibawah ini:

Nama : Subhana
Usia : 53 Tahun
Jabatan : Tokoh Masyarakat

Dengan ini menyatakan bahwa saudari:

Nama : Sulaiha Sulaiman
Nim : 50100112004
Fakultas : Dakwah dan Komunikasi
Jurusan : Komunikasi dan Penyiaran Islam
Semester : VII (Tujuh)

Telah melakukan wawancara dengan saya dalam rangka penyusunan skripsi yang berjudul “ **Pelaksanaan Aqiqah di Desa Leppangang Kecamatan Patampanua Kabupaten Pinrang (Tinjauan Dakwah Kultural)**”.

Demikian surat keterangan ini di buat, untuk digunakan sebagai mana mestinya.

Leppangang, 24 November 2015

Informan

SURAT KETERANGAN WAWANCARA

Saya yang bertanda tangan dibawah ini:

Nama : Hj. Dawi
Usia : 65 Tahun
Jabatan : Tokoh Adat

Dengan ini menyatakan bahwa saudari:

Nama : Sulaiha Sulaiman
Nim : 50100112004
Fakultas : Dakwah dan Komunikasi
Jurusan : Komunikasi dan Penyiaran Islam
Semester : VII (Tujuh)

Telah melakukan wawancara dengan saya dalam rangka penyusunan skripsi yang berjudul “ **Pelaksanaan Aqiqah di Desa Leppangang Kecamatan Patampanua Kabupaten Pinrang (Tinjauan Dakwah Kultural)**”.

Demikian surat keterangan ini di buat, untuk digunakan sebagai mana mestinya.

Leppangang, 29 November 2015

Informan

SURAT KETERANGAN WAWANCARA

Saya yang bertanda tangan dibawah ini:

Nama : Dr. Subaeman. Milla. SAg. MPA.

Usia : 41. Thn.

Jabatan : pimp. pondok TASSBEH. Baibul Qur'an Kab. Pinrang

Dengan ini menyatakan bahwa saudara:

Nama : Sulaiha Sulaiman

Nim : 50100112004

Fakultas : Dakwah dan Komunikasi

Jurusan : Komunikasi dan Penyiaran Islam

Semester : VII (Tujuh)

Telah melakukan wawancara dengan saya dalam rangka penyusunan skripsi yang berjudul “ **Pelaksanaan Aqiqah di Desa Leppangang Kecamatan Patampanua Kabupaten Pinrang (Tinjauan Dakwah Kultural)**”.

Demikian surat keterangan ini di buat, untuk digunakan sebagai mana mestinya.

Leppangang, 29 November 2015



Informan

SURAT KETERANGAN WAWANCARA

Saya yang bertanda tangan dibawah ini:

Nama : Abdul Muis, S.pdi

Usia : 36 TAHUN

Jabatan : GURU PAI

Dengan ini menyatakan bahwa saudari:

Nama : Sulaiha Sulaiman

Nim : 50100112004

Fakultas : Dakwah dan Komunikasi

Jurusan : Komunikasi dan Penyiaran Islam

Semester : VII (Tujuh)

Telah melakukan wawancara dengan saya dalam rangka penyusunan skripsi yang berjudul “ **Pelaksanaan Aqiqah di Desa Leppangang Kecamatan Patampanua Kabupaten Pinrang (Tinjauan Dakwah Kultural)**”.

Demikian surat keterangan ini di buat, untuk digunakan sebagai mana mestinya.

Leppangang, 24 November 2015

Informan

SURAT KETERANGAN WAWANCARA

Saya yang bertanda tangan dibawah ini:

Nama : Abbas Paduai, SE

Usia : 52

Jabatan : Kepala Desa Leppangang Kec. Patampanua Kab. Pinrang

Dengan ini menyatakan bahwa saudari:

Nama : Sulaiha Sulaiman

Nim : 50100112004

Fakultas : Dakwah dan Komunikasi

Jurusan : Komunikasi dan Penyiaran Islam

Semester : VII (Tujuh)

Telah melakukan wawancara dengan saya dalam rangka penyusunan skripsi yang berjudul “ **Pelaksanaan Aqiqah di Desa Leppangang Kecamatan Patampanua Kabupaten Pinrang (Tinjauan Dakwah Kultural)**”.

Demikian surat keterangan ini di buat, untuk digunakan sebagai mana mestinya.

Leppangang 23 November 2015

ABBAS PADUAI, SE

Informan

SURAT KETERANGAN WAWANCARA

Saya yang bertanda tangan dibawah ini:

Nama : Muhammad Tahir

Usia : 70 Tahun

Jabatan :

Dengan ini menyatakan bahwa saudari:

Nama : Sulaiha Sulaiman

Nim : 50100112004

Fakultas : Dakwah dan Komunikasi

Jurusan : Komunikasi dan Penyiaran Islam

Semester : VII (Tujuh)

Telah melakukan wawancara dengan saya dalam rangka penyusunan skripsi yang berjudul “ **Pelaksanaan Aqiqah di Desa Leppangang Kecamatan Patampanua Kabupaten Pinrang (Tinjauan Dakwah Kultural)**”.

Demikian surat keterangan ini di buat, untuk digunakan sebagai mana mestinya.

Leppangang ~~23~~ November 2015



Informan



**PEMERINTAH KABUPATEN PINRANG
DESA LEPPANGANG
KECAMATAN PATAMPANUA**

Jalan Poros Pinrang Polman Km. 9 Nomor 243 Leppangang

" SURAT KETERANGAN "

Nomor : 260/DL/PP/XII/2015

Yang bertanda tangan dibawah ini, Kepala Desa Leppangang Kecamatan Patampanua :

- Nama Lengkap : ABBAS PADUAL, SE
- Jabatan : Kepala Desa Leppangang

Menerangkan bahwa :

- Nama Lengkap : SULAIHA SULAIMAN
- No. Stambuk : 50100112004
- Program Studi : KPI

Benar-benar telah melakukan penelitian di Desa Leppangang Kecamatan Patampanua Kabupaten Pinrang mulai dari tanggal, 2 November s/d 2 Desember 2015 guna menyelesaikan Skripsi/Tesis di Kampus UIN Alauddin Makassar yang berjudul:

***" PELAKSAAN AQIQAH DI DESA LEPPANGANG KECAMATAN PATAMPANUA
KABUPATEN PINRANG "***

Demikian surat keterangan ini dibuat untuk digunakan sebagaimana mestinya.

Leppangang, 2 Desember 2015
Kepala Desa Leppangang

ABBAS PADUAL, SE



Lampiran 1: Foto Informan Penelitian



**Wawancara dengan Abbas
Paduai,SE
Kepala Desa Leppangang**

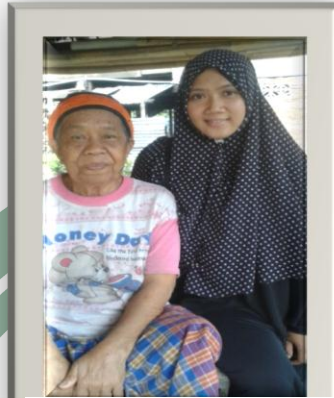

**Wawancara dengan Hj.
Tija
Tokoh Adat**



**Wawancara dengan Muhammad
Tahir
Tokoh Masyarakat**



**Wawancara dengan Muchsin
Buraerah
Tokoh Masyarakat**



**Wawancara dengan H.Muh.
Yunus Samad
Ketua MUI Kab.Pinrang**



**Wawancara dengan Hj.
Dawi
Tokoh Adat**



**Wawancara dengan Subhana
Tokoh Masyarakat**



**Wawancara dengan Dr.H.
Sulaiman Milla, S.Ag,M.A
Pim. Ponpes TASSBEH Baitul
Qur'an Kab.Pinrang**



**Wawancara dengan Abdul Muis, S.Pdi
Tokoh Agama**

AM NEGERI
DDIN
S A R

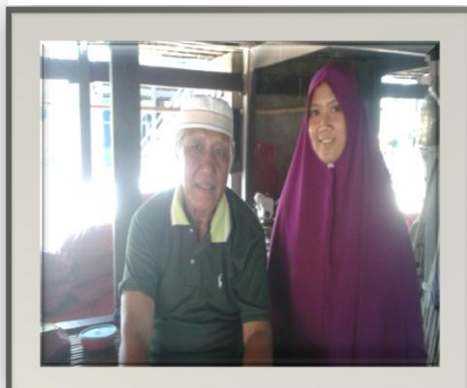

**Wawancara dengan
H.M.Arsyad, P.S.Sos
Tokoh Masyarakat**

Lampiran II: Bentuk Pelaksanaan *Aqiqah* Di Desa Leppang Kecamatan Patampanua Kabupaten Pinrang



Penyembelihan Hewan



Pemotongan Rambut



Pembacaan Barzanji dan Bayi dibawa keliling untuk dicukur Rambutnya



Pembacaan Kitab Barzanji



Pemotongan rambut Bayi



**Kelapa Tempat Penyimpanan
Rambut Bayi**



***Bala Soji dan Songkolo'
Patarrupa***



**Bayi dan Orang tua bayi
memakan Kue Bugis**



Pembacaan Mantra



**Bala Soji dan Ibu Bayi
dimandikan disamping sumur**



Kue Bugis Tujuh Macam /ERS

Penyembelihan

ALAUDDIN
M A K A S S A R

DAFTAR RIWAYAT HIDUP



Penulis bernama lengkap Sulaiha Sulaiman, lahir di Mangkoso Kabupaten Barru Provinsi Sulawesi Selatan, pada tanggal 08 Oktober 1994, merupakan anak bungsu dari enam bersaudara. Penulis lahir dari buah cinta pasangan H. Sulaiman dan Hj.Kartini. Penulis berasal dari Kabupaten Pinrang dan sekarang bertempat tinggal di Bumi Samata Permai Blok C4 No.14 Kabupaten Gowa.

Penulis menyelesaikan pendidikan dasar di SDN No 1 Pekkae Kabupaten Barru dan lulus pada tahun 2006, lalu melanjutkan Sekolah Menengah Pertama di Madrasah Salafiyah Wustha DDI-AD Mangkoso dan lulus pada tahun 2009, selanjutnya melanjutkan pendidikan kejenjang Madrasah Aliyah Putri DDI-AD Mangkoso dan lulus pada tahun 2012. Penulis melanjutkan pendidikan dan diterima di UIN Alauddin makassar untuk program Strata 1 pada tahun 2012 hingga 2016.

Selama masa kuliah, pada tahun 2013 penulis pernah menjadi penyiar di Radio Syiar 107.1 FM yang berada di Kampus 2 UIN Alauddin Samata sampai sekarang. Penulis juga pernah menjabat sebagai sekretaris Himpunan Mahasiswa Jurusan Komunikasi dan Penyiaran Islam tahun 2014, anggota Pusat Informasi dan Konseling Mahasiswa Fakultas Dakwah dan Komunikasi tahun 2014, anggota FOSMADIM (Forum Silaturahmi Mahasiswa Alumni DDI-AD MAnkoso). Pada tanggal 26 Oktober 2015 penulis bersama dengan mahasiswa yang lain berhasil melaunching buku dan menjadi salah satu penulis sebuah buku antologi cerpen yang berjudul "JEMPOL MERAH" yang merupakan kumpulan cerpen dari Mahasiswa Jurusan Komunikasi dan Penyiaran Islam.

Penulis memiliki motto hidup bahwa “ Jangan Pernah Berpikir Menjadi yang Terbaik, tapi Berpikirlah untuk Melakukan yang Terbaik. Yakinlah selalu ada jalan untuk mereka yang selalu berusaha dan berdoa, karena hasil tidak pernah mengkhianati usaha.

Penulis berharap dengan adanya skripsi ini dapat menambah referensi bagi pembaca untuk mengenal makna dari dakwah kultural.

