IMPLEMENTASI TEORI *FIVE NEW LAWS OF LIBRARIANSHIP* MICHAEL GORMAN DALAM KONSEP PERPUSTAKAAN HIBRIDA (STUDI KASUS PADA LAYANAN PERPUSTAKAAN) DI DINAS PERPUSTAKAAN DAN KEARSIPAN PROVINSI SULAWESI SELATAN

SKRIPSI

Diajukan Untuk Memenuhi Salah Satu Syarat Meraih Gelar
Sarjana Ilmu Perpustakaan Jurusan Ilmu Perpustakaan
Pada Fakultas Adab dan Humaniora
UIN Alauddin Makassar

Oleh:

NURMADINA
NIM : 40400117097

FAKULTAS ADAB DAN HUMANIORA

UNIVERSITAS ISLAM NEGERI ALAUDDIN MAKASSAR

PERNYATAAN KEASLIAN SKRIPSI

Mahasiswa yang bertanda tangan di bawah ini :

Nama	: Nurmadina
NIM	: 40400117097
Tempat/Tgl. Lahir	: Sabang, 09 Agustus 1997
Jurusan	: Ilmu Perpustakaan
Fakultas	: Adab dan Humaniora UIN Alauddin Makassar
Alamat	: Dusun II Sabang, Desa Sabang Subik, Kec. Balanipa, Kab. Polewali Mandar
Judul	: Implementasi Teori Five New Laws Of Librarianship Michael Gorman dalam Konsep Perpustakaan Hibrida (Studi Kasus Pada Layanan Perpustakaan) di Dinas Perpustakaan dan Kearsipan Provinsi Sulawesi Selatan.

Menyatakan dengan sesungguhnya dan penuh kesadaran skripsi ini benar adalah hasil karya penulis sendiri. Jika dikemudian hari terbukti bahwa merupakan duplikat tiruan, plagiat atau dibuat oleh orang lain, sebagian atau seluruhnya, maka skripsi dan gelar yang diperoleh batal demi hukum.

Gowa, 29 Desember 2021

Penulis

Nurmadina

NIM. 40400117097

PERSETUJUAN PEMBIMBING

Pembimbing penulisan skripsi saudara **Nurmadina: 40400117097** mahasiswa Jurusan Ilmu Perpustakaan Fakultas Adab dan Humaniora UIN Alauddin Makassar, setelah meneliti dan mengoreksi secara seksama skripsi berjudul **"Implementasi Teori *Five New Laws Of Librarianship* Michael Gorman dalam Konsep Perpustakaan Hibrida (Studi Kasus Pada Layanan Perpustakaan) di Dinas Perpustakaan dan Kearsipan Provinsi Sulawesi Selatan"**, memandang bahwa skripsi tersebut telah memenuhi syarat-syarat ilmiah dan dapat disetujui untuk dimunaqasyahkan.

Demikian persetujuan ini diberikan untuk diproses lebih lanjut.

Gowa, 9 Desember 2021

Penyusun,

Nurmadina
NIM: 40400117097

Pembimbing I	Pembimbing II
Taufiq Mathar, S.Pd., MLIS.	Dr. Andi Miswar, S.Ag., M.Ag.
NIP. 19850727 201903 1 006	NIP. 19700804 199903 2 002

Mengetahui:

Dekan Fakultas Adab dan Humaniora	Ketua Jurusan Ilmu Perpustakaan
Dr. Hasyim Haddade, S. Ag., M.Ag	Irvan Muliyadi, S.Ag., S.S., M.A.
NIP. 19750505 200112 1 001	NIP. 19710929 199803 1 002

PENGESAHAN SKRIPSI

Skripsi yang berjudul, **"Implementasi Teori *Five New Laws Of Librarianship* Michael Gorman dalam Konsep Perpustakaan Hibrida (Studi Kasus Pada Layanan Perpustakaan) di Dinas Perpustakaan dan Kearsipan Provinsi Sulawesi Selatan"** yang disusun oleh saudari **Nurmadina, NIM 40400117097,** Mahasiswa Jurusan Ilmu Perpustakaan pada Fakultas Adab dan Humaniora UIN Alauddin Makassar, telah disetujui dan dipertahankan dalam sidang *Munaqasyah* yang diselenggarakan pada hari Senin, 27 Desember 2021 M, bertepatan dengan tanggal 23 bulan Jumadil Awal tahun 1443 H, dinyatakan telah dapat diterima sebagai salah satu syarat untuk memperoleh gelar sarjana dalam Ilmu Perpustakaan (S.IP) pada Fakultas Adab dan Humaniora UIN Alauddin Makassar, (dengan beberapa perbaikan).

Samata Gowa, 29 Desember 2021
25 Jumadil Awal 1443 H.

DEWAN PENGUJI

Ketua	: Dr. A. Ibrahim, S. Ag., S.S., M. Pd.	( )
Sekretaris	: Dr. Andi Miswar, S.Ag., M.Ag.	( )
Penguji I	: Himayah, S.Ag., S.S., MIMS.	( )
Penguji II	: Dr. Hj. Gustia Tahir, M.Ag.	( )
Pembimbing I	: Taufiq Mathar, S.Pd., MLIS.	( )
Pembimbing II	: Dr. Andi Miswar, S.Ag., M.Ag	( )

Diketahui oleh:

Dekan Fakultas Adab dan Humaniora
UIN Alauddin Makassar,

Dr. Hasyim Haddade, S. Ag., M. Ag
NIP. 197 30305 200112 1 001

KATA PENGANTAR

بِسْمِ اللَّهِ الرَّحْمَٰنِ الرَّحِيمِ

Assalamu'alaikum Warahmatullahi Wabarakatuh...

Alhamdulillah, dengan menyebut nama Allah yang Maha pengasih dan Maha penyayang. Tiada kata yang paling indah selain ucapan puji syukur atas segala rahmat dan karunia Allah SWT. karena penulis telah menyelesaikan skripsi dengan judul **"Implementasi Teori *Five New Laws Of Librarianship* Michael Gorman dalam Konsep Perpustakaan Hibrida (Studi Kasus Pada Layanan Perpustakaan) di Dinas Perpustakaan dan Kearsipan Provinsi Sulawesi Selatan**". Shalawat serta salam semoga tetap tercurahkan kepada junjungan kita Nabi Muhammad SAW. beserta sahabat sampai kepada para pengikutnya yang senantiasa istiqomah sampai akhir zaman.

Penulis menyadari bahwa dalam proses penyusunan skripsi ini banyak mendapatkan bimbingan dan bantuan, baik moral maupun material dari berbagai pihak. Oleh karena itu penulis ingin mengucapkan banyak terima kasih atas segala bantuan yang diberikan sehingga penulis dapat menyelesaikan skripsi ini.

Kepada kedua orang tua tercinta Ayahanda **Darwis Tanre** dan Ibunda **Dahari,** kepada Paman dan Tante terkasih **H. Nawabi**, **Hj. Asapa**, **Hj. Aisyah** yang telah menggantikan posisi kedua orang tua dalam mengasuh dan merawat dari kecil sampai sekarang serta saudara-saudara saya yaitu Hj. Rahmawati, Nurmala, S.Si. Musdalifah, S.Pd dan Jirana, S.Pd. terima kasih atas pengorbanannya, jerih payah dan cucuran keringat, dukungan, kepercayaan dan

segala do'anya dan terima kasih yang tak terhingga.

Atas dukungan, arahan dan bantuan dari berbagai pihak, perkenankanlah penulis menyampaikan rasa hormat penghargaan serta ucapan dan terima kasih dengan ketulusan hati kepada yang terhormat:

1. Prof. H. Hamdan Juhannis M.A, Ph.D., Rektor UIN Alauddin Makassar, Prof. Mardan, M.Ag., Wakil Rektor 1 Bidang Akademik dan Pengembangan Lembaga, Dr. Wahyuddin, M.Hum., Wakil Rektor II Bidang Administrasi Umum dan Perencanaan Keuangan, Prof. Dr. Darussalam, M.Ag, Wakil Rektor III Bidang Kemahasiswaan dan Dr. H. Kamaluddin Abunawas, M.Ag, wakil Rektor IV Kerjasama dan Pengembangan Lembaga UIN Alauddin Makassar. Kepemimpinan dan kebijakannya yang telah memberikan banyak kesempatan dan fasilitas kepada penulis demi kelancaran proses penyelesaian studi.
2. Dr. Hasyim Haddade, S.Ag., M.Ag., Dekan Fakultas Adab dan Humaniora UIN Alauddin Makassar, Dr. Andi Ibrahim, S. Ag., S.S, M. Pd., Wakil Dekan I Bidang Akademik, Dr. Firdaus, M.Ag., Wakil Dekan II Bidang Administrasi, H. Muh. Nur Akbar Rasyid, M.Ed. Ph.D., Wakil Dekan III Bidang Kemahasiswaan. Atas kesempatan dan fasilitas yang telah diberikan kepada penulis selama proses perkuliahan sampai menyelesaikan studi.
3. Irvan Muliyadi, S.Ag., S.S., M.A. dan Touku Umar, S.Hum., M.IP., selaku ketua dan sekretaris Jurusan Ilmu Perpustakaan Fakultas Adab Dan Humaniora UIN Alauddin Makassar, atas ketulusan dan keikhlasan

serta banyak memberikan arahan dan bantuan kepada penulis.

4. Taufiq Mathar, S.Pd., MLIS. selaku pembimbing I dan Dr. Andi Miswar S.Ag., M.Ag. selaku pembimbing ke II. Penulis menyampaikan terima kasih yang setinggi-tingginya telah meluangkan waktu dan kesempatan untuk memberikan bimbingan serta arahan dan motivasi hingga terselesaikannya penulisan skripsi ini.
5. Himayah, S.Ag., S.S., MIMS. selaku Penguji I dan Dr. Hj. Gustia Thahir M.Ag. selaku penguji II. Terima kasih atas masukan dan nasehat yang diberikan hingga terselesaikannya penulisan skripsi ini.
6. Para dosen Ilmu Perpustakaan Fakultas Adab dan Humaniora UIN Alauddin Makassar dengan segala jerih payah dan ketulusan, membimbing dan memandu perkuliahan sehingga memperluas wawasan keilmuan penulis.
7. Para Staf Tata Usaha di lingkungan Fakultas Adab dan Humaniora UIN Alauddin Makassar yang telah banyak membantu penulis dalam penyelesaian administrasi selama perkuliahan dan penyelesaian skripsi ini.
8. Kepala Perpustakaan Pusat dan Perpustakaan Fakultas Adab dan Humaniora UIN Alauddin Makassar dan segenap stafnya yang telah menyiapkan literatur dan memberikan kemudahan untuk dapat memanfaatkan perpustakaan secara maksimal sehingga skripsi ini dapat terselesaikan.
9. Kepala Dinas Perpustakaan dan Kearsipan Provinsi Sulawesi Selatan

serta segenap stafnya yang telah memberikan ijin kepada penulis untuk dapat melakukan penelitian dan meluangkan waktu untuk wawancara dan senantiasa membantu penulis dalam memberikan informasi sehingga skripsi ini dapat terselesaikan.

10. Kepada teman-teman seperjuangan Angkatan 2017 terkhusus AP 3/4 Jurusan Ilmu Perpustakaan Fakultas Adab dan Humaniora UIN Alauddin Makassar yang sama-sama berjuang dibangku kuliah sampai lulus.
11. Kepada *my real life bestie* M. Suburi yang selalu ada jadi penyejuk suasana hati, menjadi penghibur dikala *mood* ku sedang tidak baik dengan caranya sendiri membuatku tersenyum, segala motivasi dan dukungan moral maupun tenaga sangat membantu dalam pengerjaan skripsi ini.
12. Kepada Sahabat rasa saudara 6 Menara: Lilis Gusnaningsih, Sitti Fatimah, Wahyuni, Ita Lestari dan Inriani yang senantiasa menemani, suka maupun duka dari semester 1 sampai sekarang.
13. Kepada Sahabat seperjuangan di Kab. Polewali Mandar: Rabiatul Adawiah dan Muhdariah yang telah mendukung, meluangkan waktu, serta kesempatan untuk membersamai dalam pengerjaan skripsi baik itu siang maupun malam.
14. Kepada teman-teman KKN-DK Desa Bala, Kabupaten Polewali Mandar yang telah memberikan banyak sekali pengalaman berharga selama KKN angkatan 64.
15. Kepada teman seperjuangan SDN 007 Sabang-Subik, teman

seperjuangan SMPN 2 Balanipa, serta teman seperjuangan SMAN 1 Tinambung, serta seluruh pihak yang telah mendukung dan menyemangati.

Akhirnya penulis berharap skripsi ini semoga bermanfaat dan hanya kepada Allah SWT. jugalah penulis panjatkan doa, semoga bantuan dan ketulusan yang telah diberikan senantiasa bernilai ibadah di sisi Allah SWT. serta mendapat pahala yang berlipat ganda. Sekali lagi ucapan terima kasih tiada henti kepada semua pihak, tanpa kalian penulis bukanlah apa-apa. Penulis tak akan mampu membalas segala kebaikan yang telah diberikan, semoga Allah SWT. membalas kemurahan hati dan kebaikan kalian. Aamiin Ya Rabbal Aalamiin.

Wassalam

Gowa, 11 Oktober 2021

Penulis

NURMADINA
NIM. 40400117097

UNIVERSITAS ISLAM NEGERI
ALAUDDIN
M A K A S S A R

DAFTAR ISI

SAMPUL……..…..….i

PERNYATAAN KEASLIAN SKRIPSI……..ii

PERSETUJUAN PEMBIMBING……...iii

PENGESAHAN SKRIPSI……iv

KATA PENGANTAR ..... **v**

DAFTAR ISI…….. x

DAFTAR TABEL……...xiii

DAFTAR GAMBAR……...xiv

ABSTRAK ..... **xii**

BAB I PENDAHULUAN ……..…1

A. Latar Belakang 1

B. Rumusan Masalah 6

C. Fokus Penelitian dan Deskripsi Fokus 6

D. Kajian Pustaka..... 8

E. Tujuan dan Manfaat..... 13

BAB II TINJAUAN TEORITIS 14

A. *Konsep Five New Laws Of Librarianship* 14

1. Biografi Singkat Tokoh..... 14

2. *Five New Laws Of Librarianship* 16

B. Layanan Perpustakaan..... 20

C. Pergeseran Bentuk Perpustakaan..... 23

1. Perpustakaan dan Teknologi Informasi……..…… ….25

2. Perpustakaan Hibrida 28

D. Integrasi Keislaman 31

BAB III METODE PENELITIAN 36

A. Jenis Penelitian 36

B. Waktu dan Lokasi Penelitian 36

C. Sumber Data 46

1. Data Primer 46

2. Data sekunder 47

D.Teknik Pengumpulan Data 47

1. Observasi 47

2. Wawancara 48

3. Dokumentasi 48

4. Triangulasi 48

E. Instrumen Penelitian 49

F. Teknik Pengolahan dan Analisis Data 50

BAB IV HASIL PENELITIAN DAN PEMBAHASAN……52

A. Implementasi Teori Five New Laws Of Librarianship Michael Gorman pada Layanan Perpustakaan di Dinas Perpustakaan dan Kearsipan Provinsi Sulawesi Selatan 52

1. Libraries Serve Humanity……..……...……..…...…...52

2. Respect All Forms by Which Knowledge is Communicated……..…...53

3. Use Technology Intelligently to Enhance Service.....55

4. Protect Free Access to Knowledge……..……..... 70

5. Honor the Past and Create the Future……..…70

B. Hambatan Dalam Penerapan Teori *Five New Laws Of Librarianship* Michael Gorman pada Layanan Perpustakaan di Dinas Perpustakaan dan Kearsipan Provinsi Sulawesi Selatan 71

BAB V PENUTUP **77**

A. Kesimpulan 77

B. Saran..... 79

DAFTAR PUSTAKA ..... **.81**

LAMPIRAN..... **.84**

RIWAYAT HIDUP PENULIS……....**94**

UNIVERSITAS ISLAM NEGERI
ALAUDDIN
M A K A S S A R

DAFTAR TABEL

Tabel 2.1 Perbedaan Bentuk Perpustakaan……...24

Tabel 3.1 Struktur Organisasi Dinas Perpustakaan dan Kearsipan Provinsi Sulawesi Selatan……....42

Tabel 3.2 Sumber Daya Manusia di Dinas Perpustakaan dan Kearsipan Provinsi Sulawesi Selatan……...43

Tabel 3.3 Sarana dan Prasarana Perpustakaan……..45

Tabel 3.4 Jadwal Pelayanan Dinas Perpustakaan dan Kearsipan Provinsi Sulawesi Selatan…….....45

UNIVERSITAS ISLAM NEGERI
ALAUDDIN
M A K A S S A R

DAFTAR GAMBAR

Gambar 4.1 Banner Aplikasi Elfan Bookless Library System ……56

Gambar 4.2 Pojok Baca Digital (POCADI) ……...59

Gambar 4.3 Komputer yang terhubung dengan Server POCADI ……..60

Gambar 4.4 Tampilan aplikasi InLisLIte Versi 3.1 ……...62

Gambar 4.5 Tampilan Fitur Katalog Online ……..63

Gambar 4.6 Komputer Baca ……..64

Gambar 4.7 Alih Media …….....65

Gambar 4.8 Fitur Aplikasi Media Sosial ……..67

Gambar 4.9 Bank Indonesia Corner (BI) ……69

UNIVERSITAS ISLAM NEGERI
ALAUDDIN
M A K A S S A R

ABSTRAK

Nama : **Nurmadina**
NIM : **40400117097**
Judul : **Implementasi Teori *Five New Laws Of Librarianship* Michael Gorman Dalam Konsep Perpustakaan Hibrida (Studi Kasus Pada UPT Layanan Perpustakaan) di Dinas Perpustakaan dan Kearsipan Provinsi Sulawesi Selatan**

Skripsi ini membahas tentang implementasi teori *five New Laws Of librarianship* Michael Gorman dalam konsep perpustakaan hibrida (studi kasus pada layanan perpustakaan) di Dinas Perpustakaan dan Kearsipan Provinsi Sulawesi Selatan. Pokok permasalahan yang diangkat dalam penelitian adalah bagaimana implementasi teori *five New Laws Of librarianship* Michael Gorman pada layanan perpustakaan di Dinas Perpustakaan dan Kearsipan Provinsi Sulawesi Selatan dan apa hambatan dalam penerapan teori *five New Laws Of librarianship* Michael Gorman pada layanan perpustakaan di Dinas Perpustakaan dan Kearsipan Provinsi Sulawesi Selatan. Penelitian ini merupakan jenis penelitian deskriptif dengan pendekatan kualitatif dengan metode studi kasus. Pengumpulan data dengan cara observasi, wawancara dan dokumentasi serta pengolahan data dengan reduksi data, penyajian data dan penarikan kesimpulan.

Hasil penelitian menunjukkan bahwa implementasi teori *five New Laws Of librarianship* Michael Gorman telah diterapkan pada layanan perpustakaan. (1) hukum pertama terfokus kepada pelayanan humanis. Penerapan dari teori ini berupa pelayanan yang ramah dan terbuka kepada pemustaka, (2) hukum kedua terfokus kepada pemenuhan informasi yang tepat bagi pemustaka. Penerapan dengan terealisasinya akses ke koleksi baik tercetak maupun digital serta alat peraga IPTEK dalam peningkatan minat dan bakat, (3) hukum ketiga terfokus kepada penggunaan teknologi untuk meningkatkan layanan. Penerapan dengan adanya layanan-layanan berbasis teknologi informasi seperti *Elfan Bookless Library System*, pojok baca digital, aplikasi InlisLite, komputer baca, alih media serta media sosial/web, (4) hukum keempat terfokus kepada kebebasan intelektual di perpustakaan. Penerapan teorinya belum maksimal terlaksana, (5) hukum kelima terfokus kepada perpustakaan sebagai pelindung karya dan bukti-bukti intelektual masyarakat setempat. Penerapan teorinya dengan alihmedia. Adapun hambatan dalam penerapan kelima teori di antaranya komunikasi antara pustakawan dengan pemustaka belum terlaksana dengan semestinya, akses menuju koleksi hanya untuk koleksi konten lokal saja, jaringan internet yang kurang mendukung sehingga dapat menghambat layanan berbasis teknologi, sumber daya manusia (pustakawan) yang kurang mensosialisasikan prosedur/tata cara penggunaan layanan kepada masyarakat pengguna (*User*), masalah penyensoran/hak cipta serta alat pendukung layanan berbasis teknologi yang kurang memadai.

Kata kunci: Michael Gorman, Teori *Five new laws of librarianship*, Perpustakaan hibrida, layanan berbasis IPTEK.

BAB I

PENDAHULUAN

A. Latar Belakang Masalah

Ilmu pengetahuan bersifat dinamis sehingga ilmu pengetahuan akan terus berevolusi sesuai dengan perkembangan zaman seperti halnya ilmu perpustakaan. Hal ini tidak terluput dari kajian ilmu perpustakaan sebagai *interdisplinary studies* yang dapat berkolaborasi dengan keilmuwan lainnya. Kolaborasi ilmu perpustakaan dengan keilmuwan lainnya telah melahirkan sebuah revolusi pemikiran mengenai perkembangan perpustakaan. Perkembangan ini tidak terluput dari peran ilmuwan dalam dunia kepustakawanan. Tokoh ilmuwan inilah yang berkontribusi dalam keilmuwan khususnya ilmu perpustakaan dengan melahirkan karya-karya inspiratif guna merevitalisasi pengembangan perpustakaan (Anwar, 2018: 67).

Tokoh ilmu perpustakaan dalam skala internasional yang menginspirasi melalui karya-karyanya di antaranya Melville Dewey dengan karyanya yang fenomenal yaitu "*Dewey Decimal Classification*" (DDC) yang hingga saat ini dipakai dalam menentukan klasifikasi bahan pustaka, Jesse Shera melalui karyanya "*The Foundations of Education for Librarianship"* yang menurutnya ilmu perpustakaan merupakan bidang interdisipliner yang mampu berkolaborasi dengan keilmuwan lainnya dan mempelopori penggunaan teknologi di perpustakaan, selanjutnya Shiyali Ramamrata Ranganathan

melalui teorinya yang dikenal dengan lima hukum ilmu perpustakaan *(Five Laws of Library Science)* yang dijadikan dasar filosofi bagi kebanyakan pustakawan dimana konsep teori ini berfokus kepada pemanfaatan koleksi, sarana dan prasarana pendukung perpustakaan dan *colon classification* serta Michael Gorman dari hasil pemikirannya mengemukakan teori yaitu lima hukum baru kepustakawanan (*Five New Laws of Librarianship)* untuk menginterpretasikan atau memperbaharui kelima konsep sebelumnya yang dikemukakan oleh Shiyali Ramamrata Ranganathan yang disesuaikan dengan sosiokultural masyarakat yang dilayani oleh perpustakaan (Mafar, 2011: 57).

Seiring dengan adanya perkembangan teknologi informasi, ilmu perpustakaan juga mengalami revolusi sistem. Penggunaan teknologi informasi di berbagai aspek kehidupan manusia telah memunculkan asumsi lain dibenak pemustaka, perpustakaan seolah dijadikan *second opinion* dimana informasi begitu cepat didapatkan dengan bantuan teknologi. Di samping itu, perkembangan teknologi dapat pula menjadi inisiatif perpustakaan untuk terus mengembangkan fungsinya. Meninjau dari paradigma perubahan fungsi pustakawan inilah, maka lahirlah pemikiran Michael Gorman perihal *five new laws of librarianship* atau lima hukum baru kepustakawanan yang merupakan interpretasi dari lima hukum sebelumnya yang dikemukakan oleh Shiyali Ramamrata Ranganathan. Adapun perbedaan mendasar teori yang dikemukakan oleh kedua tokoh yaitu Shiyali Ramamrata Ranganathan lebih terfokus kepada pemanfaatan koleksi serta sarana dan prasarana pendukung perpustakaan sedangkan Michael Gorman lebih berkaitan dengan konsep

layanan masa kini yang erat kaitannya dengan teknologi informasi tetapi tidak meninggalkan konsep sebelumnya (Anwar, 2018: 69).

Meninjau dari sejarah perkembangan ilmu perpustakaan Michael Gorman merupakan salah satu visioner ilmu perpustakaan dalam dunia kepustakawanan. Michael Gorman berperan penting utamanya dalam bidang katalogisasi dengan berkontribusi dalam pengembangan aturan katalogisasi AACR *(Anglo American Cataloguing Rules)* serta mengemukakan beberapa gagasan di antaranya *Eight Central Values of Librarianship, Five New Laws Of Librarianship, dan Sprituality of Librarianship.* Salah satu gagasannya yang menarik yaitu *five new laws of librarianship* atau lima hukum baru kepustakawanan. Adapun kelima hukum tersebut yaitu:

Pertama adalah *Libraries serve humanity* (perpustakaan melayani kemanusiaan) dimana teori ini berfokus kepada pelayanan. Pelayanan yang dimaksud Michael Gorman adalah pelayanan yang bersifat humanis. Kedua, *Respect all forms by which knowledge is communicated* (menghormati semua bentuk dimana pengetahuan dikomunikasikan). Teori ini digunakan dalam konsep perpustakaan hibrida yaitu perpustakaan yang melayangkan koleksi dalam bentuk konvensional dan digital. Ketiga, *use technology intelligently to enhance service* (menggunakan teknologi secara cerdas untuk meningkatkan layanan). Teori ini berkaitan dengan penggunaan teknologi informasi yang diterapkan di perpustakaan. Keempat, *Protect free access to knowledge* (melindungi akses gratis ke pengetahuan). Teori ini menempatkan

perpustakaan sebagai pusat kebebasan intelektual yang menempatkan perpustakaan berperan penting dalam dokumentasi dan pemberian akses terbatas terhadap buku yang dilarang. Dan kelima *honor the past and create the future* (hargai masa lalu dan ciptakan masa depan). Teori ini menurut Michael Gorman penggunaan teknologi di zaman milenial tidak lantas menggantikan pelayanan masa lalu yang masih berkonsep manual. Hal terbaik yang seharusnya dilakukan adalah menghargai masa lalu dengan tetap mempertahankan pelayanan manual dan menciptakan masa depan dengan meningkatkan kualitas pelayanan, hal demikian harus sejalan karena setiap hal memiliki kelebihan dan kekurangannya masing-masing.

Esensi yang dapat diperoleh dari konsep Michael Gorman adalah penerapan konsep *five new laws of librarianship* yang sangat relevan ketika diaktualisasikan ke dalam dunia perpustakaan. Kelima teori yang dikemukakan oleh Michael Gorman tercermin dalam konsep perpustakaaan hibrida yang merupakan perpustakaan alternatif dimana perpustakaan ini mengelola koleksi yakni dalam bentuk konvensional dan digital. Inti dari konsep perpustakaan hibrida adalah konsep antara integritas dan kesejajaran dalam memenuhi kebutuhan informasi pemustakanya yang seperti inilah layak diterapkan untuk meningkatkan kualitas pelayanan perpustakaan baik perpustakaan sekolah, perguruan tinggi sampai pada perpustakaan daerah (Purwono, 2012: 18).

Salah satu yang menjadi ide dalam penulisan penelitian ini adalah penelitian yang dilakukan oleh Suci Wulandari (2020: 1) dengan judul skripsi

"Relevansi Filosofi *Five Laws of Library Science* S.R Ranganathan dalam Konsep Perpustakaan Digital". Penelitian ini mengkaji tentang hubungan kelima hukum perpustakaan yang dikemukakan oleh Shiyali Ramamrata Ranganathan dengan konsep perpustakaan baru berbasis teknologi yang tercermin dalam konsep perpustakaan digital.

Adapun perbedaan penelitian sebelumnya dengan yang akan dilakukan oleh peneliti, penelitian yang dilakukan oleh Suci Wulandari lebih terfokus kepada Relevansi filosofi *Five Laws of Library* Science S.R Ranganathan dalam konsep Perpustakaan Digital sedangkan penelitian yang dilakukan oleh penulis berkaitan dengan Implementasi Teori *Five New Laws of Librarianship* Michael Gorman dalam Konsep Perpustakaan Hibrida (Studi kasus Pada layanan perpustakaan) di Dinas Perpustakaan dan Kearsipan Provinsi Sulawesi Selatan.

Berdasarkan observasi awal yang dilakukan oleh peneliti di Dinas Perpustakaan dan Kearsipan Provinsi Sulawesi Selatan tanggal 1 Maret 2021, bahwasanya konsep perpustakaan hibrida yang semua perpustakaan sedang mengarah ke konsep tersebut termasuk di Dinas Perpustakaan dan Kearsipan yang sebagian besar telah menerapkannya dan memperhatikan penerapan konsep teori *Five New Laws Of Librarianship* Michael Gorman erat kaitannya dengan konsep perpustakaan hibrida serta sangat relevan ketika diaktualisasikan ke dalam dunia perpustakaan di Indonesia mulai dari pengembangan layanan, pengembangan jenis dan akses koleksi, kebebasan

intelektual, penghargaan dari sejarah perpustakaan serta dengan pengaplikasian konsep teori Michael Gorman diharapkan pengembangan perpustakaan di Indonesia akan semakin maju.

Berdasarkan dari uraian tersebut, maka peneliti tertarik untuk meneliti tentang "**Implementasi Teori *Five New Laws Of Librarianship* Michael Gorman dalam Konsep Perpustakaan Hibrida (Studi Kasus Pada Layanan Perpustakaan) di Dinas Perpustakaan dan Kearsipan Provinsi Sulawesi Selatan**".

B. Rumusan Masalah

Berdasarkan uraian pada latar belakang, maka masalah yang dikemukakan dalam penelitian ini sebagai berikut:

1. Bagaimana implementasi teori *five New laws of librarianship* Michael Gorman pada layanan Perpustakaan di Dinas Perpustakaan dan Kearsipan Provinsi Sulawesi Selatan?
2. Apa hambatan dalam penerapan teori *five New laws of librarianship* Michael Gorman pada layanan perpustakaan di Dinas Perpustakaan dan Kearsipan Provinsi Sulawesi Selatan?

C. Fokus Penelitian dan Deskripsi Fokus

1. Fokus Penelitian

Fokus penelitian ini mengkaji tentang implementasi teori *five new laws of librarianship* Michael Gorman dan hambatan dalam penerapan teori *five*

new laws of librarianship Michael Gorman pada layanan perpustakaan di Dinas Perpustakaan dan Kearsipan Provinsi Sulawesi Selatan.

2. Deskripsi Fokus

Untuk memudahkan pembaca dalam memahami penelitian ini serta menghindari ketidakpahaman, maka penulis perlu menjabarkan beberapa variabel dari judul tersebut sebagai berikut:

a. *Five New Laws Of Librarianship*

Five new laws of librarianship atau lima hukum baru perpustakaan merupakan hasil pemikiran yang dikemukan oleh Michael Gorman yang merupakan interpretasi dari lima hukum sebelumnya yang dikemukakan oleh Shiyali Ramamrata Ranganathan. Adapun bunyi dari kelima hukum ini adalah *library serve humanity, respect all forms by which knowledge is communicated, use technology intelligently to enhance service,Protect free access to knowledge* dan *honor the past dan create the future* (Anwar, 2018: 69).

Penerapan hukum pertama dengan adanya pelayanan yang ramah kepada semua lapisan masyarakat, adanya layaman berbasis inklusi sosial, perpustakaan keliling dan layanan penyandang disabilitas. Hukum kedua dengan adanya koleksi dalam bentuk tercetak, koleksi lokal yang digitalkan, dan koleksi dalam versi website. Hukum ketiga dengan adanya layanan-layanan berbasis teknologi informasi di antaranya *Elfan Bookles Library System*, POCADI, Aplikasi Inlislite, Alih media, komputer baca, media sosial/Web. Hukum keempat menempatkan

perpustakaan sebagai lembaga yang melayangkan akses gratis ke pengetahuan tanpa adanya pembayaran. Hukum kelima menempatkan perpustakaan sebagai sarana pelestarian atau pelindung dari karya intelektual masyarakat, pelestarian bukti-bukti kebudayaan masyarakat sekitar.

b. Konsep Perpustakaan Hibrida

Perpustakaan hibrida merupakan konsep perpustakaan yang didesain untuk mengelola teknologi dari dua sumber yang berbeda yaitu sumber koleksi elektronik dan sumber koleksi yang tercetak yang dapat diakses melalui jarak dekat juga jarak jauh (Suwarno, 2015: 41).

c. Layanan Perpustakaan

Pelayanan adalah kegiatan yang yang pelaksanaannya dilakukan dengan mengadakan hubungan, baik secara langsung maupun tidak langsung, terhadap orang-orang yang akan menggunakan jasa perpustakaan (Ibrahim, 2015: 173).

D. Kajian Pustaka

Adapun beberapa referensi yang digunakan penulis dalam penelitian ini antara lain sebagai berikut:

1. Skripsi yang berjudul *"Peranan perpustakaan hibrida dalam menunjang sistem perkuliahan online di Universitas Terbuka*". Oleh Ahmad Fitri Syahroni (2016). Penelitian ini menjelaskan tentang peranan perpustakaan

hibrida (*hybrid library*) dalam menunjang sistem perkuliahan online pada mahasiswa, dosen tetap dan tidak tetap Universitas Terbuka.

2. Skripsi yang berjudul *"Perpustakaan hibrida dan art space di kabupaten Purworejo dengan pendekatan arsitektur tropis".* Oleh Dian Nurindahsari (2019). Penelitian ini menjelaskan tentang perkembangan perpustakaan hibrida di Kabupaten Purworejo dengan perpaduan seni arsitektur sebagai sebuah cara untuk menarik minat pengunjung perpustakaan.
3. Skripsi yang berjudul *"Relevansi Filosofi Five laws of Library science S.R Ranganathan dalam konsep perpustakaan digital".* Oleh Suci Wulandari (2020). Dimana penelitian ini membahas tentang bagaimana hubungan filosofi kelima teori dari S.R Ranganathan yang dikaitkan dengan konsep perpustakaan digital.
4. Jurnal al-Kuttab dengan judul *"Perbedaan antara perpustakaan konvensional, digital, hibrida dan bookles".* Oleh Naila husna (2018). Dimana jurnal ini menjelaskan tentang konsep keempat jenis perpustakaan tersebut serta perbedaannya. Konsep perpustakaan konvensional identik dengan penggunaan tempat atau gedung yang cukup besar. Konsep perpustakaan digital hadir sebagai salah satu konsep yang digunakan untuk meminimalisir kelemahan pada perpustakaan konvensional. Untuk penerapan perpustakaan digital ada beberapa hal yang perlu diperhatikan yaitu penyediaan software, hardware dan brainware. Konsep perpustakaan hibrida adalah konsep perpustakaan yang menggabungkan koleksi elektronik dengan koleksi cetak. Konsep perpustakaan bookless adalah

konsep perpustakaan tanpa koleksi tercetak. Alat baca yang digunakan pada perpustakaan bookless ini menggunakan E-reader.

5. Jurnal Media Pustakawan dengan judul "*Kepustakawanan : pemahaman seorang praktisi dalam menjalani karirnya"*. Oleh Purwono (2012). Dimana jurnal ini membahas secara sempit kepustakawanan yang sering kali dihubungkan dengan kegiatan teknis yang dilakukan pustakawan. Kepustakawanan memang berintikan sebuah profesi, yaitu pustakawan. Profesi ini memegang teguh nilai-nilai tentang kualitas, kehormatan, dan kebersamaan. Perpustakaan memungkinkan peradaban itu tetap berlangsung, baik dengan mempertahankan peran buku, maupun dengan memanfaatkan teknologi informasi terbaru. Pengelola institusi ini disebut pustakawan dan keseluruhan kegiatan pengelolaan itu disebut kepustakawanan. Sejarah perkembangan perpustakaan sebenarnya tergantung dengan keadaan sosial, ekonomi serta masyarakat di suatu negara. Semua ini dialami perpustakaan di dunia termasuk Indonesia yang benar-benar sangat tergantung pada keadaan sosial, politik, dan ekonomi dari masa ke masa.
6. Jurnal Ilmu Perpustakaan dan Informasi (JIPI) dengan judul *"Empat jenis perpustakaan zaman now".* Oleh Wahfiuddin Rahmad Harahap (2018). Dimana jurnal ini membahas tentang Perkembangan zaman yang diikuti dengan teknologi informasi yang semakin canggih membuat perpustakaan harus mengikuti kemajuan itu dan inilah yang menjadi masalah bagi pengelola perpustakaan. Dengan kemajuan tersebut tentu istilah jenis

perpustakaan memiliki tambahan tersendiri. Hasil pembahasan pada kajian literatur ini menyimpulkan bahwa adapun empat jenis perpustakaan zaman now yaitu: perpustakaan konvensional (conventional library), perpustakaan hibrida (hybrid library), perpustakaan bookless (bookless library) dan perpustakaan digital (digital library).

7. Jurnal Khizanah al-Hikmah dengan judul "*Analisis pemikiran Michael Gorman tentang five new laws of librarianship".* Oleh Ahmad Anwar (2018). Dimana jurnal ini membahas tentang pemikiran-pemikiran para ilmuwan perpustakaan yang telah banyak mempengaruhi perkembangan ilmu perpustakaan. Hal tersebut dikarenakan ilmu perpustakaan merupakan *interdisplinary studies* sehingga dapat mengkolaborasikan berbagai disiplin ilmu. Beberapa tokoh yang cukup berpengaruh dalam pengembangan konsep perpustakaan tersebut di antaranya adalah S.R. Ranganathan dan Michael Gorman. Melalui kajian ini dapat dilihat bahwa pemikiran dari Michael Gorman melalui *five new laws of librarianship* mampu menghadirkan dan menginterpretasikan kembali kebenaran dari konsep *five laws of library science* Ranganathan. Perbandingan mendasar dari kedua konsep tersebut adalah Gorman menekankan kepada konsep layanan masa kini sedangkan Ranganathan masih berfokus kepada pemanfaatan koleksi serta sarana prasarana pendukungnya. Hal terpenting yang dapat dilakukan saat ini adalah dengan mengaktualisasikan konsep *five new laws of librarianship* guna pengembangan perpustakaan di Indonesia.

8. Jurnal Ilmu Budaya dengan judul *"Ranganathan vs Gorman: Tinjauan atas perkembangan five laws of library science*". Oleh Fiqru Mafar (2011). Dimana jurnal ini membahas perbandingan antara teori yang dikemukakan oleh Shiyali Ramamrata Ranganathan dengan Michael Gorman, dimana teori Gorman mencoba untuk menginterpretasi kembali teori yang dikemukakan oleh Shiyali Ramamrata Ranganathan yang disesuaikan dengan perubahan zaman yang erat kaitannya dengan teknologi informasi.
9. Buku yang berjudul "*Pengetahuan Dasar Kepustakaan*" oleh Wiji Suwarno (2015). Dimana buku ini membahas tentang pengelolaan informasi, perpustakaan, sejarah perpustakaan, perpustakaan dahulu, kini dan esok, organisasi perpustakaan, abstrak, indeks, tajuk subjek dan klasifikasi, bibliografi, sistem klasifikasi DDC, serta penggunaan bagan DDC.
10. Buku yang berjudul "*Pengantar Ilmu Perpustakaan dan Kearsipan*" oleh Andi Ibrahim (2015). Dimana buku ini membahas tentang perpustakaan masa kini, adminstrasi dan manajemen perpustakaan, jenis-jenis perpustakaan, literasi informasi, pengatalogan koleksi perpustakaan, klasifikasi dan tajuk subjek, layanan perpustakaan, pengembangan koleksi perpustakaan, bahan rujukan, sejarah kearsipan di dunia, arsip dinamis, arsip dinamis aktif, arsip statis, bibliografi, dan tajuk subjek.

E. Tujuan dan Manfaat

1. Tujuan Penelitian

a. Untuk mengetahui implementasi teori *five new laws of librarianship* Michael Gorman pada layanan Perpustakaan di Dinas Perpustakaan dan Kearsipan Provinsi Sulawesi Selatan.

b. Untuk mengetahui hambatan dalam penerapan teori *five new laws of librarianship* Michael Gorman pada layanan perpustakaan di Dinas Perpustakaan dan Kearsipan Provinsi Sulawesi Selatan.

2. Manfaat Penelitian

a. Manfaat secara praktis yaitu dalam hal perkembangan konsep perpustakaan dari pengembangan layanan, pengembangan jenis dan akses koleksi, pengembangan sarana dan prasarana, kebebasan intelektual, serta penghargaan dari sejarah perpustakaan.

b. Manfaat secara teoritis sebagai bahan pertimbangan dan evaluasi untuk penelitian lebih lanjut.

UNIVERSITAS ISLAM NEGERI
ALAUDDIN
M A K A S S A R

BAB II

TINJAUAN TEORITIS

A. *Konsep Five New Laws Of Librarianship*

1. Biografi Singkat Tokoh

Salah satu dokumen yang dikemukakan oleh Henry Madden library (2005) menjelaskan bahwa Michael Gorman lahir pada 6 Maret 1941 di Whitney, Oxfordshire, Inggris. Michael Gorman memulai karirnya di dunia kepustakawanan semenjak bekerja di perpustakaan Hendon. Michael Gorman memiliki latar belakang serta pengalaman yang banyak dalam bidang perpustakaan baik melalui pendidikan formalnya maupun melalui pengalaman-pengalaman profesionalnya (Anwar, 2018: 68).

Pendidikan awal Michael Gorman dimulai ketika kursus sekitar 2 tahun dari 1964-1966 di *Ealing Technical College* (sekarang Thames Universitas Valley). Selama kursus Michael Gorman mencetak prestasi yang cemerlang dengan memperoleh penghargaan *Cawthorne* sebab memperoleh nilai terbaik sewaktu ujian tengah semester. Profesi gemilangnya dimulai dengan bekerja di perpustakaan nasional Inggris di bagian bibliografi (1966-1972), di bagian sekretariat perencanaan (1972-1974), sebagai kepala kantor standar bibliografi (1974-1977). Di tahun 1977 hingga 1988 menduduki posisi sebagai direktur teknis layanan di “Perpustakaan Universitas Illinois” di Urbana, kemudian di tahun 1988 hingga 2007 menjabat sebagai Dekan layanan di “Perpustakaan Henry Madden” California State University.

Selama berkarir di dunia perpustakaan beliau sempat mengajar di pendidikan ilmu perpustakaan baik di Inggris atau pun Amerika.

Dalam dunia kepustakawanan Michael Gorman berperan aktif mengikuti beberapa Asosiasi Perpustakaan baik di Inggris, Amerika maupun Internasional di antaranya "ALA" (*American Library Association*) dan "LITA" (*Library Information Technology Association*). Michael Gorman menjabat sebagai presiden "LITA" di tahun 1990-2000, setelah itu sebagai *President Elect* "ALA" tahun 2005-2006. Michael Gorman juga adalah pengarang sekaligus editor dari banyak buku dan monograf. Michael Gorman berkontribusi sebagai editor dari "AACR" *Second Edition* (1978) dan revisinya (1988), kemudian "AACR2" edisi ketiga tahun 1999 dan edisi keempat tahun 2005 (Anwar, 2018: 69).

Michael Gorman merupakan salah satu tokoh atau ilmuwan yang menuangkan pemikirannya dalam bidang perpustakaan dengan menulis buku di antaranya, *Future Libraries: Dreams, Madness, and Reality* (1995), *Our Enduring Values* (2000) dan *Our Own Selves: More Meditations for Librarians* (2005). Selain itu, Gorman berkontribusi aktif dalam mengarang banyak artikel dan paper di berbagai jurnal. Michael Gorman adalah salah satu ilmuwan di dunia perpustakaan yang kurang setuju dengan adanya publikasi ilmiah di dunia maya. Dengan publikasi di internet yang begitu mudah akan mengakibatkan kurangnya proses penyaringan tulisan yang diterbitkan. Menurutnya tidak semua publikasi di internet dapat dikutip dan dijadikan bahan rujukan ilmiah yang bisa dipertanggungjawabkan walaupun

tidak semua seperti itu misalnya jurnal online yang telah melalui proses redaksional yang panjang sehingga kualitasnya dapat dipertanggungjawabkan.

Buku yang berjudul *The Future Libraries* yang ditulis olehnya dimana Gorman mencoba untuk menginterpretasi kelima hukum dasar perpustakaan yang telah dikemukakan oleh Shiyali Ramamrata Ranganathan. Dimana pembaharuan ini bertujuan untuk menghadapi tantangan sosiokultural masyarakat yang dilayani oleh perpustakaan. Disamping itu, pembaharuan tersebut juga bertujuan untuk mengimbangi perkembangan zaman dengan hadirnya teknologi perpustakaan yang cukup pesat (Anwar, 2018: 70).

2. *Five New Laws Of Librarianship*

Gorman (2015:xiii) dalam "*Our Enduring Values Resivited"* mengungkapkan bahwa "*Librarians have a duty, now more than ever, to revisit the values that inform our profession and to organize convincing rebuttals to anti-library arguments*". Dari pernyataan Gorman kita menyadari bahwa tugas seorang pustakawan sekarang jauh berbeda dengan sebelumnya dimana perkembangan zaman yang ditandai dengan hadirnya teknologi membawa persepsi berbeda bagi pemustaka. Perpustakaan seakan menjadi *second opinion* karena informasi begitu cepat diperoleh dengan bantuan teknologi informasi. Akan tetapi, dilain sisi teknologi informasi juga bisa menjadi peluang untuk terus mengembangkan fungsinya. Menghadapi perubahan fungsi pustakawan tersebut maka muncullah pemikiran Michael Gorman tentang *Five new laws of librarianship* atau

lima hukum baru kepustakawanan. Kelima teori yang dikemukakan oleh Michael Gorman yaitu:

a. Libraries Serve Humanity

Hukum pertama dari Michael Gorman adalah *libraries serve humanity (*perpustakaan melayani kemanusiaan*)* dimana inti dari teori hukum pertama ini adalah pelayanan. Pelayanan yang baik terhadap semua lapisan masyarakat yang menggunakan jasa perpustakaan adalah salah satu prinsip dasar perpustakaan. Adanya pelayanan yang humanis dalam konsep perpustakaan hibrida akan memberikan dampak positif bagi pemustaka atau pengunjung perpustakaan. Pelayanan humanis merupakan pelayanan yang didasarkan pada kualitas dan mutu sehingga pelayanan yang diberikan oleh perpustakaan melebihi dari harapan pemustaka. Dalam hal ini dibutuhkan dorongan psikis dari pustakawan untuk melayani pemustakanya (Anwar, 2018: 69).

b. Respect All Forms by Which Knowledge is Communicated

Hukum Kedua yaitu *respect all forms by which knowledge is communicated* (menghormati semua bentuk dimana pengetahuan dikomunikasikan) dimana banyaknya opini bermunculan yang menyatakan bahwa era buku akan lenyap lalu digantikan dengan teknologi yang ditandai dengan munculnya komunitas paperless. Michael Gorman menekankan untuk mengimbangi perubahan zaman dengan hadirnya teknologi informasi. Hal terbaik yang dapat dilakukan yaitu menghormati semua bentuk sarana komunikasi ke pengetahuan karena masing-masing mempunyai kelebihan

dan kelemahan. Faktanya menurut Gorman (1995:784) perpustakaan di masa depan akan tetap menggunakan berbagai jenis sumber ilmu pengetahuan dan informasi. Walau pada intinya media komunikasi yang baru sebagai pelengkap dan membantu dalam meningkatkan kinerja yang telah ada sebelumnya, meski tidak dapat dipungkiri sarana komunikasi yang baru memunculkan ide untuk menghilangkan sarana sebelumnya.

Pentingnya mengkolaborasikan alternatif-alternatif yang ada mengingat masyarakat yang dilayani perpustakaan tidak semuanya melek teknologi. Meskipun teknologi menawarkan alternatif biaya dan manfaat akan tetapi alternatif lainnya yaitu teknologi dipandang terlalu mahal atau memiliki kelemahan yang mendorong untuk tetap mempertahankan teknologi sebelumnya.

c. Use Technology Intelligently to Enhance Service

Hukum Ketiga yaitu menggunakan teknologi secara cerdas untuk meningkatkan layanan. Keberhasilan dari integrasi antara sarana teknologi dan komunikasi yang dituangkan ke dalam program dan layanan yang ada di perpustakaan merupakan salah satu sejarah kemajuan dalam dunia kepustakawanan. Penggunaan teknologi secara cerdas lebih diartikan sebagai upaya untuk menemukan cara yang dapat dilakukan untuk meningkatkan kualitas layanan dibanding dengan menghadirkan aplikasi teknologi baru yang menarik walau sebenarnya perlu diimbangi dengan prosedur atau tata cara penggunaan. Hal ini disesuaikan dengan efektivitas biaya, manfaat yang dihasilkan, dampak yang diperoleh serta tak kalah

penting menata kembali layanan yang telah ada sebelumnya (Gorman, 1995: 785).

d. Protect Free Access to Knowledge

Hukum Keempat yaitu melindungi akses gratis ke pengetahuan. Berbicara tentang perpustakaan sebagai pusat kebebasan sosial, politik, dan intelektual dimana perpustakaan menyediakan layanan yang bebas dari berbagai sensor. Perpustakaan diharapkan bisa menjadi penjaga dari kebebasan intelektual (Gorman, 1995: 785). Perpustakaan haruslah mampu menyediakan informasi bagi masyarakat pengguna, yang paling penting dalam konsep ini adalah kecepatan dalam menyediakan informasi guna membangun kepercayaan pengguna layanan.

e. Honor the Past and Create the Future

Hukum Kelima berarti hargai masa lalu dan ciptakan masa depan yang menghasilkan dua sudut pandang yang berbeda dimana sudut pandang yang pertama yaitu pustakawan yang menolak adanya teknologi baru dan sudut pandang yang kedua yaitu mencela teknologi di masa lalu. Dari sudut pandang Gorman lebih ke menemukan titik temu yakni tetap mempertahankan yang baik di masa lalu dan menciptakan inovasi di masa depan (Gorman, 1995: 785). Beberapa konsep memang mengalami perkembangan seiring dengan perkembangan zaman, di antaranya koleksi perpustakaan, layanan dan pengaplikasian teknologi di perpustakaan. Maka dari itu konsep dan teknologi lama yang masih bermanfaat haruslah tetap dipertahankan dan yang tidak bermanfaaat harus disisihkan, karena konsep

dan teknologi baru tidak selamanya baik juga tidak selamanya buruk. Evaluasi perlu untuk mempertimbangkan dari segi manfaat serta biaya. Gorman (1998: 69) memaparkan seseorang yang bijak tentu mengerti masa lalu perpustakaan, tahu perkembangan perpustakaan dan bisa membangun inovasi perpustakaan di masa depan berdasarkan tradisi dan inovasi.

B. Layanan Perpustakaan

Pelayanan adalah kegiatan yang pelaksanaannya dilakukan dengan mengadakan hubungan, baik secara langsung maupun tidak langsung, terhadap orang-orang yang akan menggunakan jasa perpustakaan. Pelayanan merupakan tujuan akhir yang ingin dicapai oleh perpustakaan. Seluruh kegiatan perpustakaan, mulai dari kepala perpustakaan sampai kepada semua urusan dan kelompok pustakawan, diarahkan untuk menciptakan suasana yang kondusif agar pelayanan perpustakaan berjalan dengan lancar dan baik (Ibrahim, 2015: 173).

Berdasarkan Undang-undang nomor 24 Tahun 2014 tentang pelaksanaan undang-undang nomor 43 tahun 2007 tentang perpustakaan, sistem pelayanan perpustakaan terdiri atas:

1. Sistem pelayanan terbuka (Open Access)

Dalam sistem pelayanan terbuka perpustakaan memberi kebebasan kepada pengguna untuk dapat masuk dan memilih sendiri koleksi yang diinginkannya di rak. Petugas hanya mencatat apabila koleksi tersebut akan dipinjam serta dikembalikan.

2. Sistem pelayanan Tertutup (Close Access)

Dalam sistem pelayanan tertutup, pengunjung tidak boleh masuk ke ruang koleksi, tetapi yang dibutuhkannya harus diambilkan oleh petugas. Penelusuran/pencarian koleksi harus ditelusuri melalui katalog. Petugas selain mencatat peminjaman dan pengembalian, juga mengambilkan dan mengembalikan koleksi ke rak.

Menurut Himayah (2013) terdapat jenis-jenis layanan perpustakaan antara lain:

a. Layanan orientasi perpustakaan adalah layanan yang memberikan informasi tentang koleksi perpustakaan, jasa layanan yang disediakan perpustakaan dan cara penelusuran informasi secara umum (information literacy). Biasanya rutin dilakukan oleh perpustakaan sekolah atau universitas setiap kali tahun ajaran baru, ataupun oleh perpustakaan umum secara berkala.
b. Layanan sirkulasi adalah pelayanan yang menyangkut peredaran bahan-bahan pustaka yang dimiliki oleh perpustakaan. Pada pelayanan sirkulasi ini dilakukan proses peminjaman bahan pustaka yang boleh dipinjam, penentuan jangka waktu peminjaman, pengembalian bahan pustaka yang dipinjam dan pembuatan statistik peminjaman untuk membuat laporan perpustakaan.
c. Layanan referensi adalah kegiatan pelayanan perpustakaan untuk membantu pemakai perpustakaan menemukan informasi dengan cara menjawab pertanyaan dengan menggunakan koleksi referensi serta

memberikan bimbingan untuk menemukan dan memakai koleksi referensi.

d. Layanan deposit adalah layanan yang lebih banyak dilakukan oleh perpustakaan umum dalam hal ini merupakan koleksi terbatas pemerintah maupun terbitan lain dari hasil terbitan yang diserahkan ke perpusnas atau perpusda sebagai pelaksanaan Undang-Undang No. 4 Tahun 1990 tentang Serah Simpan Karya Cetak dan Karya Rekam Indonesia.
e. Layanan reserve book atau buku tendon adalah kumpulan buku atau bahan pustaka kopi ke satu, koleksi tidak boleh dibawa pulang dan hanya boleh dibaca di tempat.
f. Layanan koleksi AVA (Audio Visual Aids), merupakan layanan dengan koleksi bahan-bahan audio visual.
g. Layanan khusus merupakan layanan dengan koleksi bahan pustaka yang khusus, seperti karya ilmiah, skripsi, dan sebagainya untuk perpustakaan perguruan tinggi.
h. Layanan informasi adalah pemberian layanan informasi tentang apa yang saja tidak terlepas dengan bentuk bahan pustaka.
i. Layanan penelusuran pustaka, dimana layanan ini terbagi dua yaitu layanan internet dan layanan CD-ROM.
j. Layanan fotocopy merupakan layanan menggandakan bahan pustaka yang disediakan untuk pengguna yang berkepentingan atas beberapa informasi tertentu tetapi karena bahan pustaka tidak dapat dipinjamkan (koleksi referensi).

k. Layanan untuk orang dengan kondisi khusus (disabilitas), merupakan layanan yang disediakan untuk orang-orang yang secara fisik memiliki kekurangan atau cacat seperti koleksi dengan huruf Braille untuk orang tuna netra, dan lain sebagainya.
l. Layanan kerja sama pinjam antar perpustakaan (kerjasama silang layang).
m. Layanan pembuatan indeks, abstrak, dan bibliografi.
n. Layanan terjemahan.
o. Layanan penyewaan fasilitas
p. Layanan perpustakaan keliling
q. Dan lain sebagainya (Nurindahsari, 2019: 18).

C. Pergeseran Bentuk Perpustakaan

Dahulu masyarakat mengenal perpustakaan sebagai tempat yang cuma menyimpan buku dan masih sangat sederhana atau biasa kita sebut sebagai perpustakaan tradisional atau konvensional. Dengan perkembangan zaman yang diiringi dengan perkembangan teknologi, informasi dan komunikasi yang menyebabkan adanya peningkatan ditingkat kebutuhan pelayanan, maka bentuk perpustakaan ikut pula berkembang seperti perpustakaan digital, perpustakaan *bookles*, serta perpustakaan hibrida yang erat kaitannya dengan sentuhan implementasi teknologi, informasi dan komunikasi.

Beberapa istilah perpustakaan bagi sebagian orang mungkin sudah mengetahui, akan tetapi bagi sebagian orang pula ini masih membingungkan untuk mendefinisikannya, melihat tumpang tindih yang sering dialami terhadap

pemahaman berbagai jenis konsep perpustakaan tersebut seiring dengan perkembangan zaman.

Bentuk perbedaan	***Perpustakaan Konvensional***	***Perpustakaan Hibrida***	***Perpustakaan Bookless***	***Perpustakaan Digital***
Koleksi	*Hanya cetak*	*Cetak dan Digital (Menggunakan E-Reader) Dan Memiliki Resources Dan Repositori*	*Hanya Digital/ Online (Menggunakan E-Reader) Tidak Memiliki Resources Dan Repositori*	*Digital/ Online Memiliki Resources Dan Repositori*
Temu Kembali	*Terotomasi*	*Terotomasi*	*Terotomasi*	*Diakses Dan Dibaca Dari Manapun Dan Kapanpun/ Open Access*

Tempat (Space)	*Dibutuhkan*	*Dibutuhkan*	*Dibutuhkan Tempat Yang Cukup Luas Untuk Penempatan Desktop/ Komputer Dan Ruang Kerja Pengunjung*	*Tidak Dibutuhkan (Virtual)*
Keberadaan Pustakawan an Dalam Layanan	*Dibutuhkan*	*Dibutuhkan*	*Dibutuhkan*	*Tidak dibutuhkan*

Pada tabel 2.1 menunjukkan dimana perkembangan perpustakaan semakin hari semakin maya dan memperlihatkan bahwa perkembangan bentuk perpustakaan dan layanannya selalu berkaitan dengan teknologi informasi di setiap perubahannya (Harahap, 2018: 200).

1. Perpustakaan dan Teknologi Informasi

Perpustakaan berasal dari kata dasar pustaka. Menurut Kamus Besar Bahasa Indonesia, pustaka artinya kitab, buku. Dalam bahasa Inggris dikenal dengan *library*. Istilah ini berasal dari kata *librer* atau *libr*i, yang

artinya buku (Sulistyo-Basuki:1991, 3). Dari kata latin tersebut terbentuklah istilah *librarius*, tentang buku (Suwarno, 2010: 11).

Perpustakaan adalah salah satu bentuk organisasi sumber belajar yang merupakan suatu proses perencanaan, pengorganisasian, penggerakan, menyimpan dan memelihara koleksi bahan pustaka yang dikelola dan diatur secara sistematis dengan cara tertentu dengan memanfaatkan sumber daya manusia untuk dimanfaatkan sebagai sumber informasi. Perpustakaan sebagai sumber daya informasi menjadi tulang punggung penggerak majunya suatu institusi khususnya institusi pendidikan dengan adanya tuntutan untuk terus beradaptasi terhadap perkembangan informasi yang sangat cepat dan terus berubah (Ibrahim, 2015: 1).

Konsekuensi dari perkembangan zaman melahirkan tuntutan bagi perpustakaan untuk selalu berupaya memberikan layanan terbaik bagi pengguna. Perkembangan yang tampak sekarang adalah mulai digalakkannya perpustakaan digital dan aksesnya pun perlu media yang bernama komputer. Tetapi, apa ke depan perpustakaan harus meninggalkan sistem konvensionalnya? atau perpustakaan akan mendewakan digital sebagai alat angkut informasi yang dimilikinya? (Suwarno, 2015: 38).

Perkembangan zaman yang memunculkan teknologi di berbagai lini kehidupan dan profesi telah mengubah cara kerja sistem instansi ataupun perusahaan. Dengan adanya teknologi informasi mampu mempercepat kinerja dengan efiensi dan daya efektivitas yang akhirnya dapat meningkatkan omset baik dari segi finansial maupun jaringan. Pertukaran

informasi dan data antar wilayah begitu mudah dilakukan dalam kehidupan sehari-hari dengan bantuan teknologi informasi dimana pengetahuan menjadi begitu cepat didapatkan. Melalui teknologi informasi salah satu kemajuan yang paling terlihat adalah proses pengolahan data menjadi informasi begitu cepat dilakukan secara otomatis (Supriyanto dan Muhsin, 2008: 1).

Kebutuhan akan teknologi informasi sangat berhubungan dengan peran perpustakaan sebagai kekuatan dalam pelestarian dan penyebaran informasi ilmu pengetahuan, tempat rujukan bagi para pencari ilmu, dan pengembangan karya-karya ilmiah. Penerapan teknologi informasi di perpustakaan merupakan wujud dari suatu perubahan layanan. Perubahan ini mendorong perpustakaan untuk melakukan modernisasi pelayanan dan menerapkan teknologi infomasi dalam aktivitas kesehariannya. Tuntutan perubahan yang semakin besar ini seakan menjadikan tantangan bagi perpustakaan untuk berbenah dan selalu inovatif untuk memberikan layanan yang terbaik melalui fasilitas teknologi informasi (Supriyanto dan Muhsin, 2008: 16).

Perubahan paradigma atau reformasi dalam memandang koleksi dan layanan perpustakaan perlu dilakukan. Kalau dahulu perpustakaan berlomba untuk memperkaya koleksinya, kini perlu ditingkatkan adalah akses atau kemampuan memperoleh informasi, bukan saja terhadap informasi yang terdapat dalam koleksi melainkan akses terhadap informasi yang tidak

dimiliki atau berada di luar perpustakaan misalnya sarana untuk akses internet (Koswara, 1998: 176).

Perpustakaan menjadi semakin modern dengan menerapkan teknologi, meski teknologi pada dasarnya adalah alat, namun dengan penggunaan alat ini mengubah cara penyelenggaraan perpustakaan (Sudarsono, 2009: 328).

2. Perpustakaan Hibrida

a. Pengertian Perpustakaan Hibrida

Sebelum konsep perpustakaan digital mengkristal dan populer seperti sekarang ini, ada beberapa pemikiran tentang perkembangan perpustakaan digital yang lebih inovatif dan memberikan perhatian lebih kepada peran perpustakaan biasa. Pemikiran itu terangkum dalam konsep perpustakaan hibrida atau *hybrid library* (Suwarno, 2015: 41).

Menurut Wiji Suwarno perpustakaan hibrida adalah perpustakaan yang memilliki "dua muka" yaitu perpaduan koleksi digital dan koleksi konvensional. Sedangkan menurut Borgman perpustakaan hibrida didesain untuk mengelola teknologi dari dua sumber yang berbeda, yaitu sumber elektronik dan sumber koleksi yang tercetak yang dapat diakses melalui jarak dekat juga jarak jauh.

Pada perpustakaan hibrida ini ada kerja sama yang apik antara pustakawan dan para teknolog yang menyatukan keterpisahan tradisi sebagai konsekuensi perpustakaan hibrida yang secara bersamaan membangun koleksi "baru" (elektronik atau digital) dan koleksi "lama"

(tercetak) yang terintegrasi sehingga pemakai jasa perpustakaan tidak mengalami kesulitan memakai kedua jenis koleksi tersebut.

Dari penjelasan tersebut dapat disimpulkan bahwa perpustakaan hibrida adalah perpustakaan "dua muka" atau perpustakaan yang menjadi salah satu bentuk kekuatan jasa layanan perpustakaan yang mampu mengakomodir kebutuhan pengguna sekaligus menghargai kemampuan pengguna yang berbeda-beda dalam menelusuri informasi. Perpustakaan hibrida dirasakan lebih humanis, lebih mengerti pengguna dan ada kesan lebih *user oriented* dan bukan *library oriented* (Suwarno, 2015: 45).

b. Koleksi Perpustakaan Hibrida

Koleksi tercetak pada perpustakaan dijelaskan dalam Peraturan Pemerintah Republik Indonesia Nomor 24 Tahun 2014 sedangkan untuk koleksi digital, koleksi dalam bentuk tercetak akan diubah menjadi file elektronik sehingga dapat diakses melalui alat-alat elektonik/digital. Namun tidak semua koleksi tercetak dapat diubah menjadi koleksi digital seperti jurnal cetak yang tidak dapat digantikan oleh jurnal digital.

Berdasarkan Peraturan Pemerintah Republik Indonesia Nomor 24 Tahun 2014 tentang pelaksanaan Undang-Undang Nomor 43 Tahun 2007 Tentang Perpustakaan, standar koleksi perpustakaan sebagai berikut: jenis koleksi perpustakaan berbentuk karya tulis, karya cetak, dan/ atau karya rekam dalam berbagai media yang terdiri atas fiksi dan non fiksi.

1. Koleksi nonfiksi Perpustakaan Nasional terdiri atas koleksi indonesiana, bacaan umum, referensi, terbitan berkala, naskah kuno, koleksi khusus, hasil penelitian, dan literatur.
2. Koleksi nonfiksi perpustakaan umum terdiri atas bacaan umum, referensi, terbitan berkala, dan muatan lokal.
3. Koleksi nonfiksi perpustakaan sekolah/madrasah terdiri atas buku teks, pelajaran, bacaan umum, referensi, dan terbitan berkala.
4. Koleksi nonfiksi perpustakaan perguruan tinggi terdiri atas buku wajib mata kuliah, bacaan umum, referensi, terbitan berkala, muatan lokal, laporan penelitian, dan literatur kelabu.
5. Koleksi nonfiksi perpustakaan khusus terdiri atas bacaan umum, referensi, terbitan berkala, laporan penelitian, dan literatur kelabu.
6. Selain koleksi nonfiksi, perpustakaan umum dan perpustakaan sekolah/madrasah dapat menambah alat peraga, praktik, dan/atau permainan.

c. Digitalisasi Koleksi

Digitalisasi adalah sebuah proses yang utuh dimana terdapat berbagai manfaat yang dapat direalisasikan dari berbagai jenis kegiatan digitalisasi. Menurut lee (2001: 4) alasan utama dari institusi untuk mendigitalisasikan koleksi perpustakaan yaitu untuk:

1. Meningkatkan akses, dimana beberapa kasus suatu bahan pustaka yang digitalisasikan adalah koleksi yang langka dan unik. Bahan pustaka tersebut akan disimpan secara hati-hati dalam bentuk analog

sehingga bahan pustaka tersebut akan menjadi sesuatu yang spesial dan aksesnya pun terbatas. Dengan proses digitalisasi koleksi maka aksesnya menjadi luas sehingga tidak terbatas di *user information* tertentu saja.

2. Merawat koleksi asli dimana mengupayakan agar koleksi tersebut tidak mengalami kerusakan akibat sesuatu hal dan untuk menjaga nilai yang termuat didalamnya misalnya nilai histori, koleksi langka/kuno dan semacamnya. Maka dari itu jika suatu bahan pustaka yang dialih mediakan dari bentuk analog ke bentuk digital dengan hasil yang memuaskan, dapat dikatakan kegiatan digitalisasi tersebut berhasil merawat bahan pustaka asli tersebut.

D. *Integrasi Keislaman*

Teori yang dikemukan oleh Michael Gorman erat kaitannya dengan layanan dimana seluruh layanan yang ada di perpustakaan dibuat dengan tujuan utama, yaitu untuk membantu pemustaka dalam memperoleh seluruh informasi yang dibutuhkannya. Hal tersebut selaras dengan QS. Ali Imran/3 : 159 :

فَبِمَا رَحۡمَةٖ مِّنَ ٱللَّهِ لِنتَ لَهُمۡۖ وَلَوۡ كُنتَ فَظًّا غَلِيظَ ٱلۡقَلۡبِ لَٱنفَضُّواْ مِنۡ حَوۡلِكَۖ فَٱعۡفُ عَنۡهُمۡ
وَٱسۡتَغۡفِرۡ لَهُمۡ وَشَاوِرۡهُمۡ فِي ٱلۡأَمۡرِۖ فَإِذَا عَزَمۡتَ فَتَوَكَّلۡ عَلَى ٱللَّهِۚ إِنَّ ٱللَّهَ يُحِبُّ ٱلۡمُتَوَكِّلِينَ ١٥٩

Terjemahnya:

“Maka disebabkan rahmat dari Allah-lah kamu berlaku lemah lembut terhadap mereka. Sekiranya kamu bersikap keras lagi berhati kasar, tentulah mereka menjauhkan diri dari sekelilingmu. Karena itu maafkanlah mereka, mohonkanlah ampun bagi mereka, dan bermusyawaralah dengan mereka dalam urusan itu. Kemudian apabila kamu telah membulatkan tekad, maka

bertawakkallah kepada Allah. Sesungguhnya Allah menyukai orang-orang yang bertawakkal kepada-Nya" (Kementerian Agama RI, 2012 : 56)

Ayat di atas telah memberikan gambaran yang dapat dijadikan pedoman kepada pustakawan bahwa dalam memberikan pelayanan kepada pemustakanya agar bersikap lemah lembut kepada mereka, karena ketika pustakawan bersikap keras maka pemustaka akan merasa tidak dilayani dengan sebaik-baiknya yang akhirnya akan meninggalkan kesan buruk sehingga target perpustakaan dalam melayani masyarakat yang membutuhkan layanan jasa berujung targetnya tidak tercapai. Hal demikian berarti bahwa memberikan perhatian kepada pemustaka yang membutuhkan pelayanan merupakan anjuran wajib bagi pustakawan dalam membangun sebuah hubungan dalam memberikan pelayanan kepada pemustaka yang membutuhkan layanan jasa perpustakaan. Bahkan didalam satu hadits, terdapat anjuran untuk membantu dan menyelesaikan kesulitan yang sedang dihadapi oleh orang lain, serta memudahkan kesulitan mereka. Dari Abu Hurairah RA, Rasulullah SAW bersabda:

عَنْ اَبِيْ هُرَ يْرَةَ رَضِيَ اللَّهُ عَنْهُ اَنَّ رَسُوْلَ ا للَّهِ صل ا لله علىه و سلم. مَنْ نَفَّسَ عَنْ مُؤْمِنٍ كُرْبَةً مِنْ كُرَبِ الدُّنْيَا نَفَّسَ اللَّهُ عَنْهُ كُرْبَةً مِنْ كُرَبِ يَوْمِ الْقِيَامَةِ وَمَنْ يَسَّرَ عَلَى مُعْسِرٍ يَسَّرَ اللَّهُ عَلَيْهِ فِى الدُّنْيَا وَالآخِرَةِ وَمَنْ سَتَرَ مُسْلِمًا سَتَرَهُ اللَّهُ فِى الدُّنْيَا وَالآخِرَةِ وَاللَّهُ فِى عَوْنِ الْعَبْدِ مَا كَانَ الْعَبْدُ فِى عَوْنِ أَخِيهِ وَمَنْ سَلَكَ طَرِيقًا يَلْتَمِسُ فِيهِ عِلْمًا سَهَّلَ اللَّهُ لَهُ بِهِ طَرِيقًا إِلَى الْجَنَّةِ وَمَا اجْتَمَعَ قَوْمٌ فِى بَيْتٍ مِنْ بُيُوتِ اللَّهِ يَتْلُونَ كِتَابَ اللَّهِ وَيَتَدَارَسُونَهُ بَيْنَهُمْ إِلاَّ نَزَلَتْ عَلَيْهِمُ السَّكِينَةُ وَغَشِيَتْهُمُ الرَّحْمَةُ وَحَفَّتْهُمُ الْمَلاَئِكَةُ وَذَكَرَهُمُ اللَّهُ فِيمَنْ عِنْدَهُ وَمَنْ بَطَّأَ بِهِ عَمَلُهُ لَمْ يُسْرِعْ بِهِ نَسَبُهُ

Artinya:

> "Dari Abu Hurairah Radhiallahu'anhu, dari Rasulullah Shallallahu'alaihi wasallam bersabda : "Siapa yang menyelesaikan kesulitan seorang mu'min dari berbagai kesulitan-kesulitan dunia, niscaya Allah akan memudahkan kesulitan-kesulitannya hari kiamat. Dan siapa yang memudahkan orang yang sedang kesulitan niscaya akan Allah mudahkan baginya di dunia dan akhirat dan siapa yang menutupi (aib) seorang muslim Allah akan tutupkan aibnya di dunia dan akhirat. Allah SWT selalu menolong hambanya selama hambanya menolong saudaranya. Siapa yang menempuh jalan untuk mendapatkan ilmu, akan Allah mudahkan baginya jalan ke syurga. Sebuah kaum yang berkumpul di salah satu rumah Allah membaca kitab-kitab Allah dan mempelajarinya di antara mereka, niscaya akan diturunkan kepada mereka ketenangan dan dilimpahkan kepada mereka rahmat, dan mereka dikelilingi malaikat serta Allah sebut-sebut mereka kepada makhluk disisi-Nya. Dan siapa yang lambat amalnya, hal itu tidak akan dipercepat oleh nasabnya." (H.R Muslim).

Hadits tersebut menyatakan bahwa Allah akan selalu menolong hambanya yang menolong saudaranya dan di dalam hadits itu telah disebutkan berbagai sikap seseorang kepada orang lain beserta dengan ganjaran yang diterimanya dari Allah SWT. Dari penjelasan hadis di atas, terdapat beberapa hal penting yang dapat direfleksikan kepada perpustakaan terkait tentang layanan yang terdapat di perpustakaan, khususnya perpustakaan daerah yaitu menyelesaikan berbagai kesulitan yang dihadapi oleh pemustaka, memudahkan setiap kesulitan yang dialami oleh pemustaka, menutup aib (kekurangan/ketidaktahuan) yang dimiliki oleh pemustaka, sebagai wadah dalam menempuh jalan untuk mendapatkan ilmu serta tempat untuk membaca, mempelajari buku dan menelaah kitab-kitab Allah.

Perkembangan perpustakaan seperti halnya perpustakaan hibrida erat kaitannya dengan teknologi informasi. Teknologi merupakan kelengkapan sarana guna mempersiapkan barang-barang yang diperlukan bagi kelangsungan

dan kenyamanan hidup manusia. Tidak dapat dipungkiri bahwa di dalam Al-qur'an tidak hanya diletakkan dasar-dasar peraturan hidup manusia dalam kaitannya dengan Tuhan sang Pencipta, interaksinya dengan sesama manusia dan perbuatannya terhadap alam sekitarnya, tetapi juga dinyatakan untuk apa manusia diciptakan. Firman Allah Subhanahu Wata'ala yang berkaitan dengan teknologi diantaranya tercantum dalam Q.S al-Anbiya 21/ 80-81:

وَعَلَّمۡنَٰهُ صَنۡعَةَ لَبُوسٖ لَّكُمۡ لِتُحۡصِنَكُم مِّنۢ بَأۡسِكُمۡۖ فَهَلۡ أَنتُمۡ شَٰكِرُونَ ٨٠ وَلِسُلَيۡمَٰنَ ٱلرِّيحَ عَاصِفَةٗ تَجۡرِي بِأَمۡرِهِۦٓ إِلَى ٱلۡأَرۡضِ ٱلَّتِي بَٰرَكۡنَا فِيهَاۚ وَكُنَّا بِكُلِّ شَيۡءٍ عَٰلِمِينَ ٨١

Terjemahnya :

80. Dan telah Kami ajarkan kepada Daud membuat baju besi untuk kamu, guna memelihara kamu dalam peperanganmu; Maka hendaklah kamu bersyukur (kepada Allah)

81. Dan (telah Kami tundukkan) untuk Sulaiman angin yang sangat kencang tiupannya yang berhembus dengan perintahnya ke negeri yang kami telah memberkatinya. Dan adalah Kami Maha Mengetahui segala sesuatu (Kementerian Agama RI, 2012: 262).

Dalam ayat al-Qur'an tersebut dinyatakan bahwa nabi Daud as. diberitahu bahwa oleh Allah Subhanahu Wata'ala tentang pembuatan baju pelindung yang dapat digunakan dalam pertempuran. Dari pelajaran yang disampaikan Allah Subhanahu Wata'ala kepada nabi Daud as. ini dapat kita lihat perkembangan pembuatan baju besi yang dirancang khusus untuk para prajurit dalam peperangan yang mereka hadapi baik itu berupa topi besi, rompi anti peluru dan sebagainya. Ini merupakan pengembangan teknologi yang berabad-abad telah Allah Subhanahu Wata'ala ajarkan kepada nabi-Nya.

Seperti halnya perpustakaan seiring dengan perkembangan zaman mengalami perubahan dari bentuk yang konvensional hingga sekarang erat kaitannya dengan teknologi yang semakin memudahkan pengguna dalam menelusuri informasi yang mereka butuhkan. Dengan digalakkannya teknologi diharapkan perpustakaan ke depan akan semakin bisa memuaskan pengguna jasa informasi.

Adapun ayat lain yang berhubungan dengan teknologi yaitu yang memberi tahu tentang sarana transportasi tercanggih. Dalam QS. Yasin 36/40-41:

لَا ٱلشَّمۡسُ يَنۢبَغِي لَهَآ أَن تُدۡرِكَ ٱلۡقَمَرَ وَلَا ٱلَّيۡلُ سَابِقُ ٱلنَّهَارِۚ وَكُلّٞ فِي فَلَكٖ يَسۡبَحُونَ ٤٠ وَءَايَةٞ لَّهُمۡ أَنَّا حَمَلۡنَا ذُرِّيَّتَهُمۡ فِي ٱلۡفُلۡكِ ٱلۡمَشۡحُونِ ٤١ وَخَلَقۡنَا لَهُم مِّن مِّثۡلِهِۦ مَا يَرۡكَبُونَ ٤٢

Terjemahnya :

40. Tidaklah mungkin bagi matahari mendapatkan bulan dan malam pun tidak dapat mendahului siang. Dan masing-masing beredar pada garis edarnya,
41. Dan suatu tanda (kebesaran Allah yang besar) bagi mereka adalah bahwaKami angkut keturunan mereka dalam bahtera yang penuh muatan dan Kami ciptakan untuk mereka yang akan mereka kendarai seperti bahtera itu (Kementerian Agama RI, 2012: 442).

Ayat tersebut menguraikan bahwa kekuasaan Allah Subhanahu Wata'ala yang mengingatkan manusia tentang leluhurnya yang diselamatkan di atas perahu Nabi Nuh as. Dalam ayat 41 ini, Allah Subhanahu Wata'ala menerangkan tentang bahtera Nabi Nuh as. juga memberi kepadanya pengetahuan tentang cara pembuatan perahu itu hingga dapat digunakan. Kemudian dalam ayat 42, Allah Subhanahu Wata'ala juga menerangkan tentang informasi dan aneka alat transformasi yang dapat digunakan manusia. Semua informasi Allah Subhanahu Wata'ala ini dapat kita lihat dan rasakan.

BAB III

METODE PENELITIAN

A. Jenis Penelitian

Jenis penelitian yang digunakan dalam hal ini adalah penelitian deskriptif dengan pendekatan kualitatif. Penelitian deskriptif yaitu jenis penelitian yang tidak menekankan pada angka serta penggambaran suatu objek dalam bentuk kata-kata maupun gambar (Sugiyono, 2013: 9).

Penelitian kualitatif digunakan untuk mengetahui makna tersembunyi dari suatu fenomena masalah yang belum jelas, memahami interaksi sosial, mengembangkan teori, memastikan kebenaran data, dan meneliti sejarah perkembangan. Penelitian kualitatif menjabarkan beberapa metode, diantaranya yaitu fenomologi, *grounded theory* dan studi kasus.

Studi kasus yaitu studi yang melakukan pengambilan data secara mendalam dengan menyertakan berbagai sumber informasi untuk mengekspos suatu masalah dengan batasan terperinci (Rahmat, 2009: 6).

B. Waktu dan Lokasi Penelitian

Penelitian ini dilaksanakan 30 Agustus-30 September 2021 yang berlokasi di Dinas Perpustakaan dan Kearsipan Provinsi Sulawesi Selatan, Jl. St. Alauddin Talasalapang, KM 7, Makassar dan Dinas Perpustakaan dan Kearsipan Layanan Ibu dan Anak di Jln. Lanto Daeng Pasewamg No. 1 Makassar.

1. Sejarah Singkat Berdirinya Perpustakaan

Sejarah singkat berdirinya Dinas Perpustakaan dan Kearsipan Provinsi Sulawesi Selatan pada awalnya adalah sebuah taman baca dimana koleksinya merupakan kumpulan dari koleksi Perpustakaan Negara Indonesia Timur (NTI). Namun beruntung pada tahun 1950 seorang tokoh sastrawan di Makassar bernama Y.E Tatengkeng berhasil menyelamatkan buku-buku dari perpustakaan Negara Indonesia Timur. Waktu itu, bangsa Indonesia masih dalam suasana perang mempertahankan kemerdekaan bangsa. Beliau yang menjadi manager perpustakaan negara yang pertama dan ketika itu pula Tatengkeng juga menjabat sebagai kepala Kantor Kebudayaan yang berlokasi di Makassar.

Dengan usaha serta perjuangan yang pantang menyerah dari Y.E Tatengkeng, pada tahun 1956 perpustakaan ini resmi dengan nama Perpustakaan Negara Departemen Pendidikan dan Kebudayaan dengan dikeluarkannya Surat Keputusan Menteri Pendidikan dan Pengajaran Republik Indonesia. Perpustakaan ini berlokasi di Benteng Rotterdam yang dulunya dikenal dengan Benteng Ujung Pandang. Pusat wilayah ini berfungsi sebagai perpustakaan umum untuk wilayah provinsi dan sekitarnya. Sebuah perpustakaan yang berupaya untuk memotivasi dan memajukan perpustakaan rakyat sekitar, serta sebagai tempat untuk memberikan petunjuk khusus bagi Pemerintah Provinsi yang berkaitan dengan peraturan, keputusan-keputusan, dan pedoman-pedoman serta pengumuman resmi yang menyediakan Lembaga Negara (TLN), Berita

Negara (BN), Tambahan Berita Negara (TBN), Lembaran Daerah (LD) dan buku-buku bacaan lain yang dibutuhkan dan dipergunakan instansi dan kantor pemerintahan.

Pada tahun 1961, Perpustakaan Negara ini berpindah tempat ke Jl. Jenderal Sudirman Makassar, dimana perpustakaan ini dibangun atas bantuan Gubernur Sulsel yang pada saat itu di pimpin oleh Andi Pangeran Pettarani dibawah naungan kepala biro perpustakaan serta berganti kembali pada tahun 1997 menjadi Perpustakaan Nasional Provinsi Sulsel dengan tipe A dan esolan II A.

Pada tanggal 1 Agustus 1985 kantor Perpustakaan Nasional Provinsi Sulsel berpindah kembali ke Jl. Sultan Alauddin yang dimana di lokasi ini bangunannya lebih mewah dari bangunan sebelumnya di Jalan Jenderal Sudirman.

Dengan adanya kebijakan yang berkaitan dengan otonomi daerah melalui Undang-undang No. 22 tahun 1997, dengan ini Perpustakaan Nasional Provinsi Sulawesi Selatan diambil alih oleh Pemerintah daerah Provinsi Sulsel. Dengan adanya kebijakan tersebut semakin memperkuat posisi perpustakaan dan pada tahun 2001 berubah nama kembali menjadi Badan Arsip dan Perpustakaan Daerah yang bertanggung jawab langsung kepada Gubernur Sulsel sesuai dengan peraturan Nomor 30 tahun 2001.

Sejarah perjalanan yang cukup panjang dan penuh tantangan inilah yang membuat perpustakaan ini semakin berdiri kokoh dan terus mengembangkan eksistensinya sampai sekarang ini, dimana untuk mencapai

salah satu tujuan atau visi merealisasikan perpustakaan ini sebagai tempat terwujudnya masyarakat pembelajar Sulsel, dari ini semua elemen unit kerja melaksanakan misi meningkatkan pengelolaan perpustakaan, meningkatkan dan menciptakan sumber daya manusia yang profesional di bidang perpustakaan, meningkatkan layanan berbasis teknologi, membina dan mengembangkan minat serta kebiasaan membaca masyarakat agar peningkatan kualitas dan kuantitas penyelenggaraan, pembinaan dan pengawasan kearsipan dalam rangka tertib administrasi.

2. **Susunan Organisasi Dinas Perpustakaan dan Kearsipan Provinsi Sulawesi Selatan terdiri dari:**
   a. Kepala;
   b. Sekretariat, terdiri dari:
      1. Subbagian Program;
      2. Subbagian Keuangan;
      3. Subbagian Umum, Kepegawaian dan Hukum.
   c. Bidang Deposit, Pengembangan dan Pengolahan Bahan Perpustakaan, terdiri dari:
      1. Seksi Deposit;
      2. Seksi Pengembangan Bahan Perpustakaan;
      3. Seksi Pengolahan Bahan Perpustakaan.
   d. Bidang Pelestarian Bahan Perpustakaan dan Kearsipan, terdiri dari:
      1. Seksi Alih Media;
      2. Seksi Konservasi Bahan Perpustakaan;

3. Seksi Preservasi Arsip.

e. Bidang Pengelolaan Arsip, terdiri dari:

1. Seksi Pengelolaan Arsip Dinamis;
2. Seksi Pengelolaan Arsip Statis;
3. Seksi Kajian Kearsipan.

f. Bidang Pembinaan Perpustakaan, terdiri dari:

1. Seksi Pembinaan Kelembagaan Perpustakaan;
2. Seksi Pembinaan Tenaga Perpustakaan
3. Seksi Pengembangan, Pembudayaan Kegemaran Membaca

g. Bidang Pembinaan Kearsipan, terdiri dari :

1. Seksi Pembinaan Kelembagaan Kearsipan;
2. Seksi Pembinaan Tenaga Kearsipan;
3. Seksi Pengawasan Kearsipan.

h. Kelompok Jabatan Fungsional;

a. Pustakawan;
b. Arsiparis.

3. Fungsi dan Tujuan Dinas Perpustakaan dan Kearsipan Provinsi Sulawesi Selatan

a. Fungsi

1. Merumuskan kebijakan yang berkaitan dengan urusan pemerintahan di bidang perpustakaan dan kearsipan;

2. Menjalankan kebijakan yang berkaitan dengan urusan pemerintahan di bidang perpustakaan dan kearsipan;
3. Melakukan evaluasi dan pelaporan yang berkaitan dengan urusan pemerintahan bidang perpustakaan dan kearsipan;
4. Pelaksanaan administrasi Dinas; dan
5. Pelaksanaan fungsi lain yang diberikan oleh Gubernur terkait tugas dan fungsinya.

b. Tujuan

1. Meningkatkan akuntabilitas perangkat daerah;
2. Meningkatkan kompetensi SDM pengelola perpustakaan dan kearsipan;
3. Penguatan literasi melalui kebijakan transformasi layanan berbasis inklusi sosial.

4. Visi dan Misi Dinas Perpustakaan dan Kearsipan Provinsi Sulawesi Selatan

a. Visi

"Perpustakaan dan Kearsipan Provinsi Sulawesi Selatan terdepan dalam pembinaan dan pelayanan menuju Sulawesi Selatan cerdas dan budaya tertib arsip dan sebagai sumber informasi yang handal menuju masyarakat Sulawesi Selatan yang cerdas".

b. Misi

1. Meningkatkan kualitas sumber daya manusia perpustakaan dan kearsipan
2. Meningkatkan sarana dan prasarana perpustakaan dan kearsipan

3. Mengembangkan perpustakaan dan kearsipan berbasis teknologi informasi dan komunikasi
4. Meningkatkan manajemen kelembagaan perpustakaan dan kearsipan.

Tabel 4.1

Struktur Organisasi Dinas Perpustakaan dan Kearsipan Provinsi Sulawesi Selatan

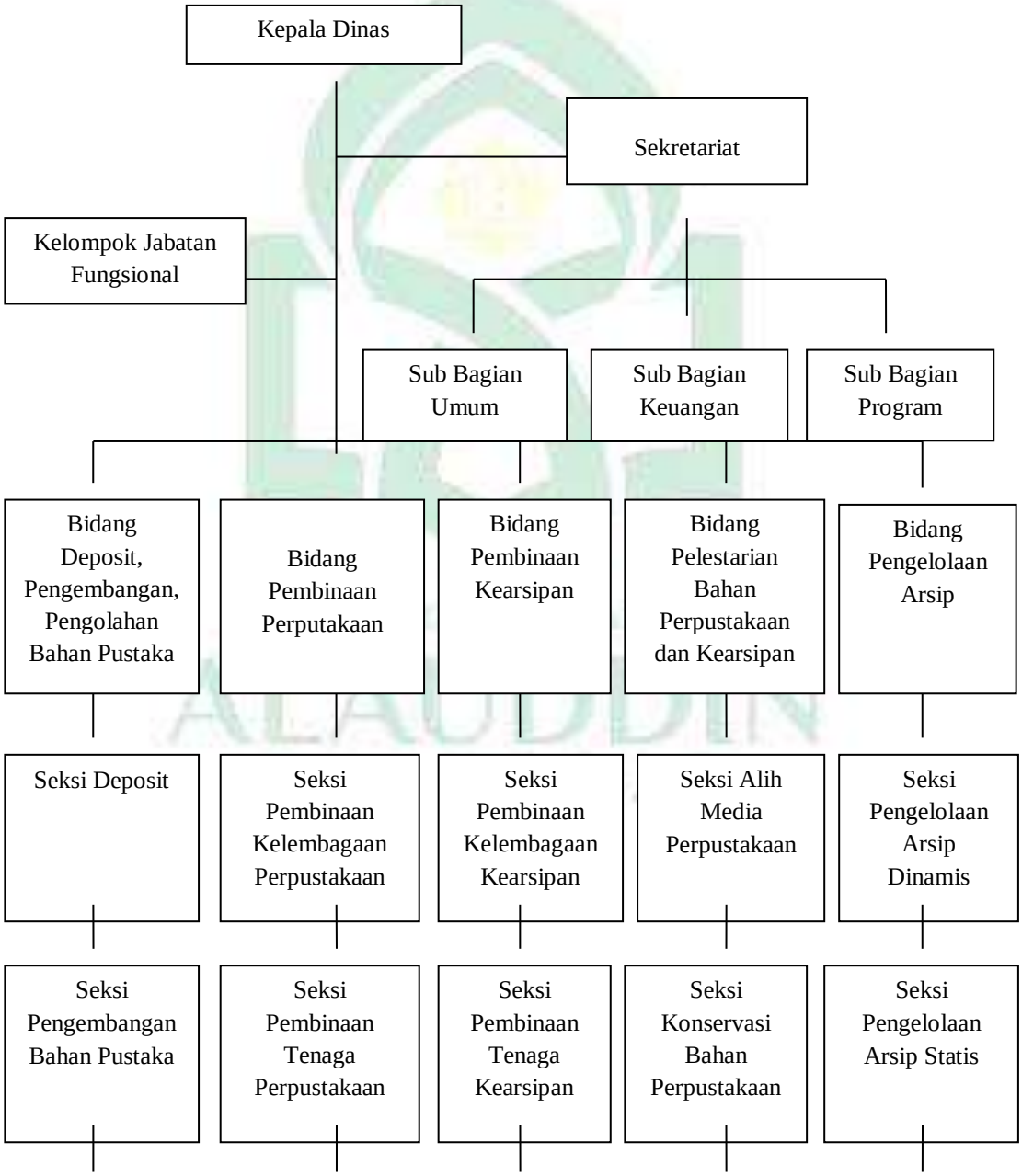

Seksi Pengolahan Bahan Perpustakaan	Seksi Pengembangan, Pembudayaan, Kegemaran Membaca	Seksi Pengawasan Kearsipan	Seksi Preservasi Arsip	Seksi Kajian Kearsipan

Sumber: Bagian Umum, Kepegawaian dan Hukum DPK Prov. Sulsel

Tabel 4.2

Sumber Daya Manusia Dinas Perpustakaan dan Kearsipan Provinsi Sulawesi Selatan

NO.	Bagian/ Bidang	Jumlah Staf	Persentase (%)
1.	**Sekretariat**		
	Sub bagian Program	4	2,56
	Sub bagian Keuangan	3	1,92
	Sub bagian umum, Kepegawaian dan Hukum	9	5,77
2.	**Bidang Deposit, Pengembangan dan Pengolahan Bahan Perpustakaan**		
	Seksi Deposit	1	0,64
	Seksi Pengembangan Bahan Perpustakaan	1	0,64
	Seksi Pengolahan Bahan Perpustakaan	1	0,64
3.	**Bidang Pembinaan Perpustakaan**		
	Seksi Pembinaan Kelembagaan Perpustakaan		
	Seksi Pembinaan Tenaga Perpustakaan	2	1,28

	Seksi Pengembangan Pembudayaan Kegemaran Membaca		
4.	**Bidang Pembinaan Kearsipan**		
	Seksi Pembinaan Kelembagaan Kearsipan	1	0,64
	Seksi Pembinaan Tenaga Kearsipan	1	0,64
	Seksi Pengawasan Kearsipan		
5.	**Bidang Pengelolaan Arsip**		
	Seksi Pengelolaan Arsip Dinamis		
	Seksi Pengelolaan Arsip Statis	2	1,28
	Seksi Kajian Kearsipan		
6.	**Bidang Pelestarain Bahan Perpustakaan dan Kearsipan**		
	Seksi Alih Media		
	Seksi Konservasi Bahan Perpustakaan	3	1,92
	Seksi Preservasi Arsip	2	1.28
7.	**Pejabat Fungsional Tertentu**	**101**	**64,74**
8.	**Pejabat Struktural**	**25**	**16,02**
	TOTAL	**156**	**100**

Sumber: Bagian Umum, Kepegawaian dan Hukum DPK Prov. Sulsel

Tabel 4.3

Sarana dan Prasarana Perpustakaan

No.	Sarana/ Prasarana	Total	Keterangan (Baik/Rusak)
1.	Tanah	3	Baik
2.	Peralatan dan mesin	1.726	1.523/203 baik
3.	Gedung dan bangunan	14	7 baik / 7 rusak
4.	Jaringan	8	7 baik/ 1 rusak
5.	Aset tetap lainnya	17.205	Baik
6.	Konstruksi dalam pengerjaan	-	-
7.	Aset lainnya	15	Baik

Sumber: Bagian Umum, Kepegawaian dan Hukum DPK Prov. Sulsel

Tabel 4.4

Jadwal Pelayanan di Dinas Perpustakaan dan Kearsipan Provinsi Sulawesi Selatan

Hari	Waktu Pelayanan			Ket.
	Buka	Istirahat	Tutup	
Senin	08.00	-	19.00	
Selasa	08.00	-	19.00	

Rabu	**08.00**	**-**	**19.00**	
Kamis	**08.00**	**-**	**19.00**	
Jumat	**08.00**	**11.30-13.00**	**19.00**	**Istirahat**
Sabtu	**09.00**	**-**	**15.00**	
Minggu	**09.00**	**-**	**15.00**	

Sumber: Bagian Umum, Kepegawaian dan Hukum DPK Prov. Sulsel

C. Sumber Data

Data adalah keterangan atau bahan nyata yang dapat dijadikan bukti dan bahan dasar kajian. Dalam penelitian ini data yang dibutuhkan adalah data yang berkaitan dengan implementasi teori *five new laws of librarianship* Michael Gorman serta hambatan dalam penerapan teori *five new laws of librarianship* Michael Gorman pada layanan perpustakaan di Dinas Perpustakaan dan Kearsipan Provinsi Sulawesi Selatan, baik data yang tertulis maupun tidak tertulis.

1. Data Primer

Data primer merupakan data yang diperoleh secara langsung dari objek yang diteliti. Data Primer diperoleh ketika peneliti telah memasuki lapangan

yang berlangsung selama penelitian dimana peneliti memilih beberapa informan yang dianggap mampu memberikan informasi berupa data yang diinginkan oleh peneliti (Sugiyono, 2006 : 137). Beberapa informan tersebut di antaranya Desy Selviana, S.Sos., M.I.Kom sebagai Pustakawan Madya dan Koordinator Bidang IT, Suharman Musa, S.S., MIM sebagai Pustakawan Madya, Muhammad Rusli, S.Sos., MM sebagai Pustakawan Madya dan Pengolahan Aplikasi InlisLite, dan Hj. Jumrah S.Sos sebagai Pustawan Madya dan Teknisi Alih Media.

2. Data sekunder

Data sekunder adalah sumber data yang tidak langsung memberikan data kepada pengumpul data atau orang lain lewat dokumen. Data sekunder yaitu penunjang data yang biasa tertata dalam bentuk dokumen-dokumen yang telah ada seperti jurnal ilmiah, sumber arsip, dokumen pribadi dan dokumen resmi yang telah dikaji sebelumnya.

D. Teknik Pengumpulan Data

Pengumpulan data yaitu langkah-langkah yang dilakukan untuk memperoleh data yang lebih objektif, lengkap, serta dapat dipertanggungjawabkan keabsahannya sesuai dengan permasalahan penelitian. Dimana teknik pengumpulan data yang digunakan dalam penelitian ini yaitu:

1. Observasi

Observasi adalah kegiatan yang dilakukan oleh seorang peneliti dengan melakukan kegiatan pengamatan secara langsung untuk mengamati suatu

fenomena dan dampak yang dihasilkan dari fenomena itu sehingga dapat menentukan objek untuk suatu penelitian.

2. Wawancara

Wawancara merupakan salah satu cara pengambilan data dengan melakukan interaksi secara langsung dengan sumber data, dilaksanakan dengan pola terstruktur, dimana responden memperoleh kebebasan serta kesempatan untuk mengeluarkan pikiran, memberikan tanggapan atau pandangan, dan perasaan secara natural (Suryana, 2007: 7).

3. Dokumentasi

Dokumentasi ialah kegiatan yang dilaksanakan bagi peneliti sehingga dapat memperoleh data melalui catatan lapangan dalam bentuk gambar dan kemudian dikelompokkan pada saat melakukan penelitian. Dokumentasi memiliki kredibilitasi yang tinggi sebagai bukti penunjang dalam laporan penelitian.

Variabel yang berupa catatan, transkip, buku, surat kabar, majalah, prasasti, notulen rapat, agenda, dan sebagainya merupakan metode yang digunakan untuk mencari data mengenai hal-hal tersebut merupakan hasil dokumentasi (Arikunto, 2002: 23). Data dari hasil dokumentasi akan memudahkan deskripsi yang bermanfaat dalam mengecek kebenaran data (Subandi, 2011: 177). Dokumentasi merupakan pelengkap dari pengumpulan data dengan menggunakan metode observasi dan wawancara.

4. Triangulasi

Triangulasi adalah cara menghimpun data yang bersifat sebagai penggabungan dari beberapa teknik pengumpulan data (Sugiyono, 2012: 329-330). Teknik pengumpulan data dapat diambil pada saat melakukan wawancara kepada narasumber dan didokumentasikan sebagai bukti bahwa peneliti telah melakukan penelitian. Penelitian dilakukan untuk menambah data sedemikian rupa untuk menunjang kebutuhan informasi peneliti**.**

E. Instrumen Penelitian

Alat yang digunakan untuk mengumpulkan data dalam suatu penelitian disebut instrumen penelitian. Dalam penelitian kualitatif peneliti disebut juga instrumen penelitian, dimana peneliti melakukan beberapa hal seperti menetapkan fokus penelitian, memilih informan sebagai sumber data, melakukan pengumpulan data, menilai kualitas data, analisis data, menafsirkan data serta membuat kesimpulan atas semuanya (Sugiyono, 2013: 60).

Penelitian ini menggunakan beberapa instrumen lain untuk membantu instrumen kunci dalam pengumpulan data. Adapun instrumen yang dimaksud yaitu sebagai berikut:

1. Dokumen yaitu mengumpulkan data dengan menggunakan *flashdisk*, *notebook* atau laptop untuk mencatat data-data dalam buku, artikel, jurnal, dan lain sebagainya yang dianggap penting dan berkaitan dengan penelitian yang akan dibahas.
2. Pedoman wawancara (pokok-pokok pertanyaan), karena teknik wawancara yang digunakan adalah semi struktur, maka pedoman wawancara menjadi

acuan pertanyaan pada saat penulis melakukan wawancara dengan informan serta menggunakan alat sederhana berupa *notebook*, laptop, pulpen, atau *handphone*.

3. Catatan observasi yaitu mengadakan pengamatan secara langsung untuk mengumpulkan data dengan menggunakan catatan berupa *notebook*, kamera, *handphone* dan pulpen.

F. Teknik Pengolahan dan Analisis Data

Analisis yang mendasarkan adanya hubungan semantik antar variabel yang sedang dikaji dimana tujuannya itu supaya peneliti memperoleh makna hubungan variabel yang satu dengan lainnya sehingga dapat digunakan untuk menjawab masalah yang dirumuskan dalam penelitian merupakan analisis kualitatif. Hal ini penting dikarenakan pada penelitian kualitatif tidak menggunakan angka-angka seperti kuantitatif (Sarwono, 2006: 239).

Studi kasus merupakan metode yang digunakan peneliti untuk menganalisis data hasil penelitian dimana peneliti mengembangkan kategori-kategori penelitian secara cermat untuk mengungkap kasus menjadi suatu pelajaran berharga (Satori dan Komariah, 2013: 207). Menurut Emzir (2012: 129-133) pedoman penelitian dalam proses pengolahan dan analisis data dimulai dari alur sebagai berikut:

1. Reduksi data

   Reduksi yaitu merujuk pada proses pemilihan, pemfokusan, penyederhanaan, pemisahan, dan pengalihan data mentah yang ada dalam catatan-catatan lapangan. Reduksi ini dilakukan dengan cara merangkum

data yang diperolah, memilih bagian-bagian yang pokok, fokus pada bagian yang penting, disederhanakan, dan dipisahkan.

2. Penyajian data

Alur ini merupakan pengumpulan informasi yang tersusun dan bersifat membolehkan pendeskripsian kesimpulan serta pengambilan tindakan. Data yang diperoleh dari proses reduksi dibuat dalam bentuk laporan. Setelah itu, laporan tersebut disajikan dalam bentuk tes naratif untuk data hasil observasi, transkip untuk data hasil wawancara, bagan, gambar, dan sejenisnya untuk data hasil dokumentasi dan observasi.

3. Penarikan kesimpulan atau verifikasi

Penarikan kesimpulan atau verifikasi dimana seluruh data yang telah melalui kedua tahap sebelumnya disimpulkan atau diverifikasi secara menyeluruh dan dilakukan secara terintegrasi dan bersama-sama untuk mendapatkan hasil penelitian yang valid.

UNIVERSITAS ISLAM NEGERI
ALAUDDIN
M A K A S S A R

BAB IV

HASIL PENELITIAN DAN PEMBAHASAN

A. Implementasi Teori Five New Laws Of Librarianship Michael Gorman pada Layanan Perpustakaan di Dinas Perpustakaan dan Kearsipan Provinsi Sulawesi Selatan

1. Libraries Serve Humanity

Teori *Libraries Serve Humanity* menyatakan bahwa perpustakaan melayani kemanusian. Dimana inti dari teori ini adalah pelayanan humanis yakni pelayanan yang baik terhadap semua lapisan masyarakat. Pelayanan yang humanis haruslah menjadi ciri dari pustakawan sekarang. Pelayanan yang senantiasa mengedepankan etika dan kaidah SOP (Standar Operasional Perpustakaan) dimana pustakawan dituntut mampu peduli terhadap berbagai permasalahan yang dialami pemustaka. Hal ini tercermin di Dinas Perpustakaan dan Kearsipan Provinsi Sulawesi Selatan tepatnya pada layanan umum.

Berdasarkan hasil wawancara dengan informan 1 yaitu Ibu Desy Selviana sebagai pustakawan Madya menyatakan bahwa:

> "Pelayanan yang humanis yakni pelayanan yang diberikan oleh perpustakaan melebihi dari harapan pemustaka misalnya seorang pemustaka hendak mencari koleksi yang dibutuhkan maka pustakawan akan mengarahkan menuju OPAC untuk mencari koleksi yang diinginkan dan apabila hendak mencari di rak koleksi tidak ditemukan maka pustakawan akan mengarahkan untuk menemukan bahan pustaka lainnya yang terkait dengan koleksi yang dibutuhkan" (Wawancara; Ibu Desy Selviana, 1 Desember 2021).

Teori ini juga tercermin ketika pemustaka yang berkunjung di layanan umum, mereka disambut dengan baik oleh pustakawan dimana setiap pengunjung perpustakaan diarahkan untuk menyimpan barang bawaannya seperti tas, diberikan nomor loker lalu diarahkan untuk mengisi data pengunjung melalui komputer serta mengucapkan terima kasih apabila telah selesai berkunjung di perpustakaan. Teori ini juga tercermin pada layanan perpustakaan yang menyediakan layanan berbasis inklusi sosial dalam rangka lebih banyak melibatkan masyarakat dalam memanfaatkan perpustakaan yaitu pojok baca digital, perpustakaan keliling serta memberikan layanan berupa koleksi disabilitas untuk penyandang catat atau berkebutuhan khusus.

2. ***Respect All Forms By Which Knowledge Is Communicated***

Teori yang kedua dari Michael Gorman menitip beratkan kepada kebebasan dalam penyebarluasan informasi dalam bentuk apapun, hal ini menuntut pustakawan untuk terbuka dalam melayangkan informasi yang dikelolanya. Hal ini sangat penting karena prinsip kedua dari teori Gorman yaitu pengembangan sebuah perpustakaan tidak hanya menyediakan koleksi baik tercetak ataupun digital, akan tetapi perpustakaan juga harus menyediakan akses ke koleksi tersebut. Kunci utama dalam mewujudkan teori ini adalah pemilihan informasi yang tepat bagi pemustaka. Dinas Perpustakaan dan Kearsipan Provinsi Sulawesi Selatan menerapkan konsep perpustakaan hibrida dimana konsep perpustakaan ini melayangkan koleksi dalam bentuk tercetak dan digital. Optimalisasi pencarian koleksi melalui

satu portal pencarian untuk menemukan koleksi yang tercetak dan digital sudah terealisasikan hanya saja koleksi ini terbatas pada koleksi deposit atau konten lokal. Koleksi deposit merupakan pusat penyimpanan koleksi yang menyangkut suatu daerah, baik yang diterbitkan di suatu daerah ataupun di daerah lain. Ada pula layanan alat peraga IPTEK atau layanan peraga interaktif seperti bola listrik, halilintar, energi dan daya, harpa tanpa dawai, katrol. Tebak tanggal lahir, baterai tangan. Layanan-layanan ini merupakan salah satu layanan minat dan bakat.

Berdasarkan hasil wawancara yang dilakukan dengan informan 1 yaitu Ibu Desy Selviana sebagai pustakawan Madya dan Koordinator bidang IT menyatakan bahwa:

> "Optimalisasi pencarian koleksi melalui satu portal pencarian untuk menemukan koleksi yang tercetak dan digital dilakukan pada layanan koleksi deposit atau konten lokal saja. Hal dikarenakan untuk koleksi bahan pustaka lainnya dapat dengan mudah dicari OPAC perpustakaan dan gramedia yang terbitannya bisa dilakukan banyak kali, sedangkan pada koleksi deposit atau konten lokal digitalkan karena koleksi tersebut yang terbatas serta penerbitan hanya satu kali atau dapat dikatakan bahwa koleksi tersebut merupakan koleksi langka dari suatu daerah. Koleksi tercetaknya berada di perpustakaan, lalu digitalkan atau dialihmediakan dalam bentuk PDF serta dapat diakses melalui link web" (Wawancara; Ibu Desy Selviana, 1 Desember 2021).

(*Koleksi lokal tercetak*) (*Koleksi lokal digitalkan*) (*Koleksi lokal versi web*)

3. *Use Technology Intelligently To Enhance Service*

Teori *Use Technology Intelligently To Enhance Service* Michael Gorman menempatkan perpustakan harus mampu mengimplementasikan teknologi secara cerdas untuk meningkatkan layanan. Salah satu manfaat dari penerapan teknologi secara cerdas adalah untuk memudahkan manusia dalam menyelesaikan pekerjaannya. Penerapan teknologi informasi telah merubah pola pikir dan perilaku masyarakat dalam mencari informasi yang tidak terbatas sebagai sumber pengetahuan tetapi sudah menjadi alat dalam pemecah masalah, pengambil keputusan, dan lain sebagainya. Penerapan teknologi informasi di perpustakaan adalah sebuah revolusi yang mendorong perpustakaan menuju era globalisasi .

Berdasarkan hasil wawancara yang dilakukan dengan informan 1 yaitu Ibu Desy Selviana sebagai pustakawan Madya dan koordinator bidang IT menyatakan bahwa:

> "Penggunaan teknologi secara cerdas pada layanan perpustakaan untuk memperluas jangkauan layanan. layanan-layanan berbasis teknologi diharapkan mampu meningkatkan kualitas layanan yang diberikan kepada khalayak umum serta menunjang kinerja perpustakaan. Layanan-layanan berbasis teknologi di layanan perpustakaan di antaranya Elfan Bookless Library System, pojok baca digital (POCADI), aplikasi InlisLite, media sosial web, alih media, serta komputer baca. Layanan-layanan tersebut berkaitan dengan layanan berbasis IPTEK" (Wawancara; Ibu Desy Selviana, 14 September 2021).

a. *Elfan Bookless Library System*

Elfan Bookless Library System adalah salah satu aplikasi berbentuk e-Book atau perpustakaan real digital dimana semua koleksi buku dalam format digital/paperless dan multimedia. Semua konten bisa diakses

dengan smarphone, tablet, dan PC/laptop dalam jaringan hotspot tanpa internet via QR code atau browser. Ada beberapa alasan dalam menggunakan aplikasi *Elfan* di antaranya yaitu tanpa buku cetak dan rak karena sudah dalam bentuk digital, area baca dimana saja karena bisa diakses melalui *smarphone* atau tablet, tak perlu gedung khusus karena berada di area perpustakaan, satu buku untuk semua karena I buku saja bisa diakses oleh semua orang sekaligus, tidak menggunakan kuota data internet, serta dukungan penuh. Sebagaimana yang dikemukakan oleh informan I Ibu Desy Selviana menyatakan bahwa:

> "*Elfan Bookless Library System* bisa diakses oleh pengunjung perpustakaan namun aplikasi ini bisa di area atau lokasi perpustakaan saja apalagi ada yang menggunakan aplikasi di luar perpustakaan tidak akan bisa diakses karena *Elfan bookless Library System* ini terhubung dengan server perpustakaan yang bisa diakses tanpa jaringan serta di aplikasi *Elfan Bookless Library System* ini terdapat berbagai ensiklopedi tentang islam seperti ensiklopedi Qur'an, hadits, siroh dan fiqih, hal ini bagus digunakan oleh mahasiswa yang mencari buku-buku yang berbasis keislaman, jika ada pengunjung yang hendak menggunakan aplikasi tersebut bisa bertanya kepada pustakawan atau dapat melihat banner tentang cara penggunaan aplikasi tersebut" (Wawancara Ibu Desy Selviana, 14 September 2021)

.

(*Gambar 4.1 Banner tampilan Elfan Bookles Library System)*

Koleksi *Elfan Bookless Library System* terdiri dari beberapa bahasa seperti bahasa Indonesia sebanyak 3.500, bahasa inggris sebanyak 2.500, bahasa arab 1200, dan instansi/lembaga sebanyak 200.

Adapun tujuan dari pengadaan aplikasi tersebut untuk mempermudah pemustaka atau pengunjung perpustakaan untuk mendapatkan koleksi yang terbatas di perpustakaan, untuk menarik minat pengunjung serta meningkatkan minat baca pemustakanya.

b. Pojok Baca Digital (POCADI)

Seiring dengan perkembangan teknologi informasi dan komunikasi, internet menjadi salah satu media pencarian informasi yang cukup populer karena menawarkan kemudahan dalam menelusur informasi dan aksesibilitas. Kemudahan dalam mengakses informasi melalui jaringan internet menyebabkan seseorang dengan mudah mendapatkan informasi yang diinginkannya tiap menit. Seseorang dengan mudah untuk memproduksi, melakukan editing serta sampai pada proses penyebaran informasi. Tidak dapat dipungkiri bahwa dengan kemudahan mengakses informasi, seseorang dapat dengan mudah mengedit dan menyebarkan informasi yang hoax. Pentingnya literasi bagi seseorang untuk dapat menanggulangi kondisi tersebut.

Literasi dapat diartikan sebagai kemampuan seseorang dalam membaca dan menulis. Tidak hanya sekadar kemampuan membaca dan menulis, namun melek teknologi, berpikir kritis, dan peka terhadap lingkungan sekitar. Salah satu jenis literasi yang berkaitan dengan

kemampuan khusus dalam menggunakan berbagai informasi dalam format digital disebut literasi digital. Perpustakaan memiliki peranan strategis dalam membangun literasi masyarakat sebagai lembaga penyedia informasi. Perpustakaan menghimpun terbitan-terbitan dari media massa yang kemudian diorganisasikan, divalidasi dan sampai dapat dimanfaatkan oleh masyarakat guna memperkaya khasanah kebudayaan suatu bangsa. Untuk itu, pemerataan akses terhadap layanan perpustakaan diperlukan agar akses informasi terpercaya, validitasnya dapat dinikmati hingga daerah-daerah terpencil. Untuk itu pemerataan akses layanan perpustakaan kepada seluruh masyarakat, perpustakaan nasional bekerja sama dengan pemerintahan setempat ataupun Kementerian Lembaga membangun Pojok Baca Digital.

POCADI adalah tempat membaca yang menyediakan koleksi buku cetak dan dan buku digital (e-Book). Koleksi e-Book yang ada di POCADI berasal dari konten yang tersimpan pada lokal server dan juga konten i-Pusnas, semua bisa dipinjam dan diundah menggunakan aplikasi i-Pusnas. Pocadi juga dilengkapi dengan perangkat pop up dan aplikasi untuk media promosi, kegiatan serta koleksi e-Book, audio, dan video yang direkomendasikan pada banner yang tersedia.

Berdasarkan hasil wawancara yang dilakukan dengan informan II yaitu pak Suharman Musa menyatakan bahwa:

“POCADI (Pojok Baca Digital) adalah salah satu sumbangan dari Perpustakaan Nasional dimana salah salah program perpustakaan nasional adalah perpustakaan berbasis inklusi sosial dalam rangka lebih banyak melibatkan masyarakat dalam memanfaatkan perpustakaan

dengan sebaik-baiknya dan pocadi merupakan salah satu sarana untuk mencapai tujuan dari program tersebut. Pocadi selain terdapat ribuan buku-buku cetak, buku elektronik juga terdapat berbagai aplikasi yang bisa dimanfaatkan oleh masyarakat, misalnya ada aplikasi i-Pusnas dimana para pengguna atau pengunjung bisa langsung membaca buku di aplikasi tersebut melalui *smartphone*, terdapat pula tablet, layanan komputer, bahkan terdapat satu buah televisi berukuran besar. Selain itu, didalam tablet sudah disediakan berbagai game yang baik untuk anak-anak seperti game untuk membaca, game cerita-cerita legenda bukan game- game online yang bisa merusak". (Wawancara Pak Suharman Musa, 27 September 2021).

(Gambar 4.2 Pojok Baca Digital (POCADI))

Pocadi yang ada di perpustakaan tersebut terdiri dari 1 buah Televisi besar yang terhubung dengan sebuah server dengan 3 buah komputer yang berisi aplikasi-aplikasi yang bermanfaat. Seperti yang dikemukakan oleh informan II Pak Suharman Musa menyatakan bahwa:

"Pocadi ini telah terhubung dengan sebuah server dimana terdapat 3 buah komputer yang berisikan aplikasi seperti i-Pusnas, OPAC, aplikasi game untuk anak dan semua ini telah terhubung ke jaringan internet seperti apabila ada yang ingin belajar memasak-masak dan menonton sebuah tayangan edukasi tinggal menggunakan pocadi tersebut". (Wawancara Pak Suharman Musa, 27 September 2021).

(*Gambar 4.3 Komputer yang terhubung dengan Server POCADI)*

c. Aplikasi INLISLite

Katalogisasi pada perpustakaan memegang peranan sangat penting dalam terlaksananya fungsi utama suatu perpustakaan atau pusat informasi di manapun yaitu mengadakan, mengolah, menyediakan dan menyebarkan informasi kepada para pemakai. Dengan kata lain, di dalam perpustakaan diperlukan suatu sistem temu balik kembali informasi (*information retrieval system)* yang baik. Studi tentang katalogisasi dan praktek telah memperluas dengan menciptakannya metadata (data tentang isi data), terutama untuk pengatalongan berbasis komputer misalnya MARC dan Resource Description dan Access (RDA). Saat ini software berbasis open source tengah menjadi tren perpustakaan Indonesia. Kelebihan dari pemilihan software ini adalah dana yang digunakan lebih efisien, bersifat fleksibilitas karena pemakaiannya dapat dimodifikasi sesuai kebutuhan, serta lebih banyak komunitas yang terbentuk melalui *sharing knowledge*.

Beberapa software *open source* yang telah banyak digunakan di perpustakaan di antaranya Ubuntu dan Debian sebagai (sistem operasi), SLiMS, INLISLite, dan Koha sebagai (sistem otomasi), Eprints dan Dspace sebagai (sistem perpustakaan digital) serta Joomla dan Drupal sebagai (CMS Web). Di layanan perpustakaan telah menggunakan aplikasi INLISLite dalam pengolahan perpustakaannya. Penerapan teknologi informasi yaitu salah satunya untuk mengemas ulang informasi serta menyimpannya dalam bentuk katalog.

Berdasarkan hasil wawancara yang dilakukan dengan informan III yaitu Muhammad Rusli sebagai Pustakawan Madya menyatakan bahwa:

> "Inti dari semua pelayanan adalah dibagian pengolahan, dimana semua kegiatan seperti registrasi, stempel, katalog, klasifikasi, menginduk, dan dimasukkan kedalam sistem aplikasi berupa InLisLite untuk dilayangkan di perpustakaan dalam bentuk OPAC jika yang dipilih fitur OPAC atau lainnya" (Wawancara Pak Rusli, 30 September 2021).

Penerapan aplikasi InLisLite di perpustakaan karena kebutuhan akan informasi lebih mudah dan disajikan lebih menarik sehingga pemustaka bisa terpenuhi kebutuhannya serta memudahkan tugas pustakawan dalam melayangkan informasi seperti jika pemustaka hendak mencari informasi yang dibutuhkan mereka dapat menggunakan OPAC dalam menelusuri informasi yang dibutuhkannya.

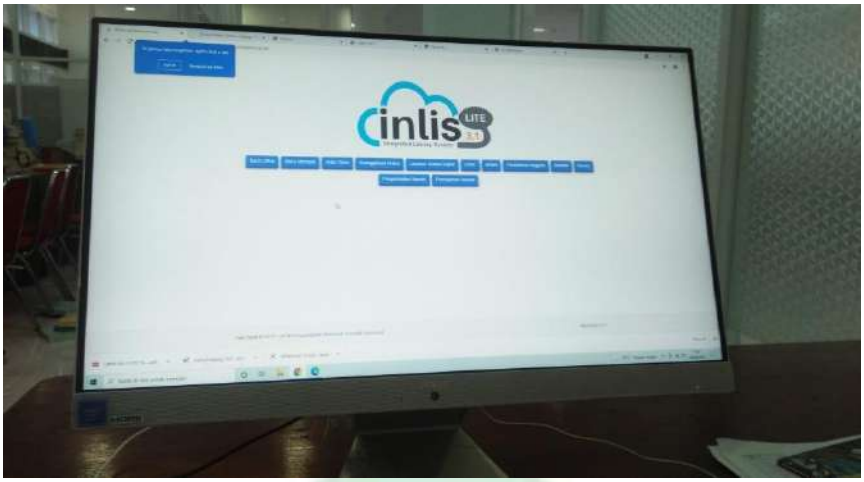

(Gambar 4.4 Tampilan aplikasi InLisLIte Versi 3.1)

Penerapan aplikasi InlisLite di layanan pengolahan berbasis teknologi tersebut menggunakan standar yaitu AACR2 dan RDA dalam proses pengatalongannya. Sebagaimana yang dikemukakan oleh informan III yang menyatakan bahwa:

> "Proses pengatalongan atau proses katalogisasi di aplikasi InLisLite menggunakan standar bibilografi AACR2 dan RDA, namun 2 tahun belakangan ini kami menggunakan standar RDA dalam proses pengatalongan. Hal ini bersumber dari Perpusnas yang telah menggunakan standar tersebut dalam pengaplikasiannya. Adapun beberapa perbedaan yaitu jika dalam AACR2 menggunakan singkatan seperti ilus maka di RDA dituliskan semuanya, jika dalam AACR2 pengarangnya lebih dari 3 maka yang muncul adalah judulnya sedang di RDA jika ada 10 pengarang maka dituliskan semuanya, jadi di RDA informasinya lebih lengkap" (Wawancara Pak Rusman, 30 September 2021).

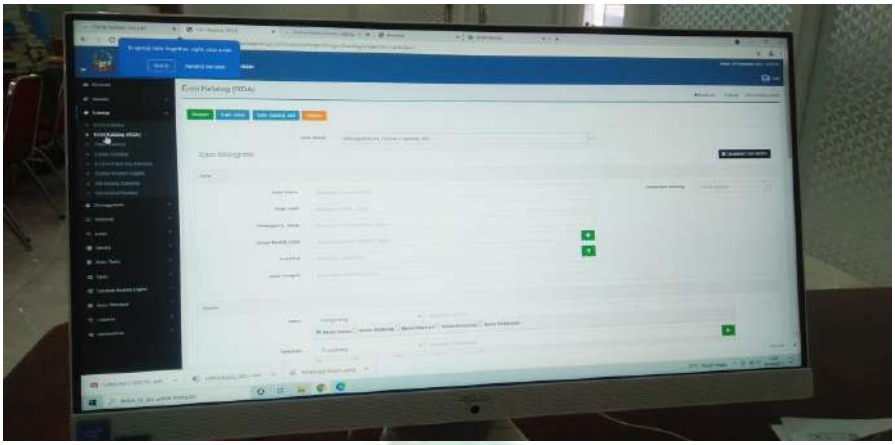

(*Gambar 4.5 Tampilan Fitur Katalog Online)*

d. Komputer Baca

Komputer baca adalah salah satu layanan berbasis teknologi informasi yang ada di layanan perpustakaan. Komputer baca ini berupa layanan yang dapat dimanfaatkan oleh pengunjung untuk menelusuri informasi yang dibutuhkan serta terhubung dengan jaringan internet. Apabila seorang pemustaka ingin menelusuri sebuah informasi yang berkaitan dengan tugas mata kuliah, sekolah, ataupun lainnya dapat menggunakan komputer tersebut. Komputer tersebut juga telah terhubung dengan aplikasi- aplikasi penunjang perpustakaan seperti aplikasi *Elfan Bookless Library System* dimana pengunjung yang ingin menemukan koleksi yang diinginkan melalui aplikasi ini dapat membuka atau sekadar ingin membaca ataupun lainnya dapat melalui komputer baca tersebut.

(Gambar 4.6. Layanan Komputer Baca)

e. Alih Media

Perkembangan zaman menjadikan teknologi menjadi bagian yang utama dalam melaksanakan aktivitas di perpustakaan seperti halnya dengan melakukan proses digitalisasi. Perpustakaan di era teknologi, koleksi yang disediakan tidak hanya berbentuk fisik tetapi sudah banyak variasi koleksi salah satunya dengan mengalihmediakan koleksi fisik menjadi digital atau disebut kemas ulang informasi. Pengetahuan akan teknologi akan menambah informasi, teknologi sebagai sarana pendukung dalam mencari informasi dengan teknologi dapat mengakses berbagai informasi. Adanya kegiatan alih media sebagai sarana untuk melestarikan koleksi lokal yang sudah sangat terbatas yang disajikan lebih menarik.

Berdasarkan hasil wawancara dengan informan ke IV yaitu Ibu Jumrah yang menyatakan bahwa:

> “Alih media merupakan salah satu layanan pelestarian koleksi kedalam koleksi digital sejenis e-Book yang dapat diakses melalui internet dan website. Adapun yang perlu diperhatikan dalam pengolahan koleksi digital yaitu meregister, administrasi koleksi sebelum di scard. Alat yang digunakan berupa CD, kertas sampul, tempat CD. Adapun aplikasi yang digunakan dalam pengolahan koleksi digital adalah photoshop/PDF dengan menampilkan koleksi melalui aplikasi Flipbooks (Wawancara, Ibu Jumrah, 30 September 2021).

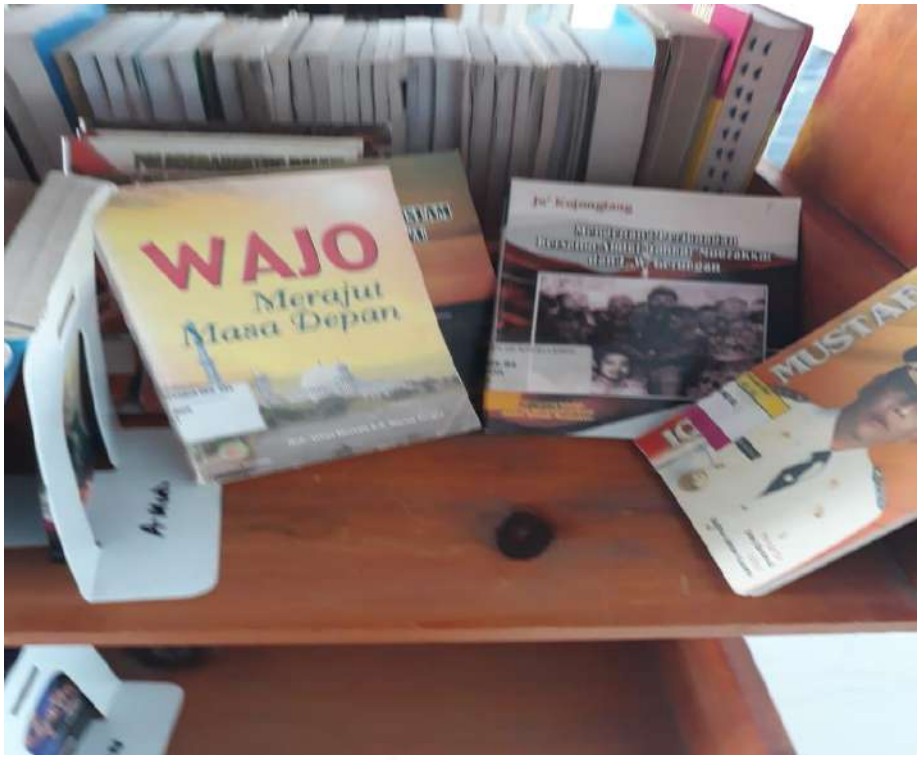

(Gambar 4.7 Contoh buku yang dialihmediakan)

f. Media Sosial/ Web

Data dan informasi makin dirasakan penting dalam kehidupan seiring dengan perkembangan ilmu pengetahuan dan teknologi. Dalam hubungan ini, perpustakaan dinas terus dikembangkan, baik ditingkat pusat maupun daerah, baik koleksi maupun penataannya, sehingga mampu memberikan layanan informasi secara mantap bagi para pengguna jasa layanan perpustakaan. Namun pada umumnya mereka masih kurang menyadari

sumber-sumber informasi yang ada di perpustakaan dinas serta bentuk-bentuk informasi yang disediakan. Oleh karena itu kegiatan promosi atau pemasyarakatan perlu di lingkungan dinas sebagai bagian terpadu dari pembinaan perpustakaan secara keseluruhan.

Promosi atau pemasyarakatan perpustakaan adalah memperkenalkan perpustakaan dinas dengan seluruh kegiatannya, sehingga diharapkan perpustakaan menjadi populer dikalangan pegawai. Promosi perpustakaan dapat dilakukan melalui berbagai publikasi seperti: penyebaran brosur (leaflet, booklet, poster dan lain-lain), memberikan pengumuman, penyelenggaraan pameran, mengadakan seminar dan lain-lain yang diadakan secara periodik. Nah salah satu bentuk promosi perpustakaan adalah media sosial dan melalui link web. Adapun beberapa media sosial seperti E-mail, Instagram, FaceBook, Youtube, dan laman Web seperti https.

Berdasarkan hasil wawancara dengan informan I yaitu Ibu Desy Selviana yang menyatakan bahwa:

> "Salah satu layanan berbasis tekonologi informasi yaitu melalui media sosial sebagai sarana promosi dan link web yang berisi informasi-informasi seputaran rencana kegiatan, event, seminar, dan kegiatan lainnya yang pastinya mengedukasi dan bermanfaat bagi masyarakat sekitar yang berkaitan dengan program-program perpustakaan seperti beberapa alamat web di antaranya yaitu:
> @https://dinasperpustakaan-new.sulselprov.go.id/
> @https://perpustakaandpk..sulselprov.go.id/opac;
> @ https://linktr.ee/dispusarsip;
> @ https://koleksilokal.com;
> @https://peragaiptekdpksulsel.org/" (Wawancara Ibu Desy Selviana, 14 September 2021).

(Gambar 4.8 Fitur Aplikasi Media Sosial)

Dengan semakin pesatnya perkembangan ilmu dan teknologi serta globalisasi informasi, maka para pegawai di jajaran perpustakaan memerlukan adanya diversifikasi dalam layanan perpustakaan dinas. Dalam kaitan ini, semakin dirasakan perlunya untuk menjalin kerjasama antara perpustakaan dinas dengan perpustakaan-perpustakaan lainnya. Kerjasama antar perpustakaan ini tercermin dari adanya persetujuan kerjasama baik secara formal maupun informal. Tujuan penyelenggaraan jaringan kerjasama perpustakaan antara lain untuk meningkatkan kekayaan dan keanekaragaman informasi yang berasal dari berbagai perpustakaan beserta jaringan, mengupayakan terpenuhinya kebutuhan informasi bagi para pegawai dan pengguna jasa perpustakaan lainnya yang membutuhkan informasi secara cepat dan akurat, mengusahakan terbentuknya pusat informasi perpustakaan dinas, mengupayakan terjalinnya kerjasama antar perpustakaan dengan berbagai jenis layanan peminjaman antar perpustakaan, menciptakan sistem penelusuran dan penemuan kembali informasi yang dibutuhkan baik secara manual maupun otomasi.

Jaringan kerjasama antar perpustakaan dibentuk dengan mengadakan kesepakatan bentuk organisasi dan kegiatan kerjasama, sehingga dapat ditentukan efektivitas organisasinya. Pada jaringan kerjasama antar perpustakaan dibentuk sekurang-kurangnya terdapat 5 jenis kegiatan, yaitu:

1. Kegiatan jaringan kerjasama penghimpun bahan pustaka
2. Kegiatan jaringan kerjasama pengolahan bahan pustaka
3. Kegiatan jaringan kerjasama pelayan informasi
4. Kegiatan jaringan kerjasama pembinaan ketenagaan
5. Kegiatan jaringan kerjasama penerbitan bahan informasi.

Bentuk-bentuk jaringan kerjasama antar perpustakaan tersebut dapat dilaksanakan secara efektif. Dengan adanya jaringan kerjasama tersebut kebutuhan informasi akan dapat dilayani dengan baik. Seperti halnya di Dinas Perpustakaan dan Kearsipan yang melakukan kerjasama perpustakaan. Seperti yang telah dikemukakan oleh informan 1 Ibu Desy Selviana yang mengemukakan bahwa:

> "Dinas perpustakaan dan kearsipan melakukan kerjasama dengan berbagai instansi dalam peningkatan kualitas layanan seperti Perpustakaan Nasional, Perpustakaan Kabupaten/Kota, Perpustakaan Instansi, Perpustakaan Perguruan Tinggi, Perpustakaan Umum (Kelurahan, Lorong), Perpustakaan Khusus, sampai pada Perpustakaan Sekolah. Adapun bentuk kerjasamanya berupa penerbitan buku lokal konten, pameran, lomba-lomba baik di tingkat lokal maupun nasional". (Wawancara dengan Ibu Desy Selviana,14 September 2021).

Kerja sama dalam peningkatan kualitas layanan utamanya yang berbasis teknologi informasi yaitu bekerja sama dengan Bank SulSelBar dan Bank

Indonesia. Seperti yang dikemukakan kembali oleh informan 1 Ibu Desy Seviana yang menyatakan bahwa:

> "Bentuk kerjasama dalam peningkatan kualitas layanan dilakukan dengan Bank SulSelBar dan Bank Indonesia yaitu dengan penerbitan buku seperti buku perbankan yang dapat diakses dengan aplikasi BI Corner dan pelatihan GERBI (Gerakan Bank Indonesia) yang dilakukan dengan aplikasi belanja digital seperti E-Money, Gopay, Shopee dan lain sebagainya" (Wawancara dengan Ibu Desy Selviana, 14 September 2021).

(Gambar 4.9 Banner BI Corner)

Berdasarkan hasil wawancara serta pernyataan dari beberapa informan tersebut maka peneliti dapat menyimpulkan bahwa implementasi teori *use technology intelligently to enhance service* Michael Gorman telah diterapkan di layanan perpustakaan mulai dari layanan proses pengadaan untuk kelengkapan koleksi (*Elfan Bookles Library System*), pengolahan bahan pustaka kedalam koleksi digital dalam bentuk e-Book (aplikasi *InLislite)*, pelestarian konten lokal (alih media) kegiatan promosi melalui media sosial maupun website, sampai pada kegiatan kerjasama dalam menggunakan layanan teknologi informasi salah satunya BI Corner.

Informan yang dipilih oleh peneliti adalah pustakawan madya yang disesuaikan dengan keahlian bidang masing-masing.

4. ***Protect Free Access To Knowledge***

Teori *Protect free access to knowledge* (melindungi akses gratis ke pengetahuan). Teori ini menempatkan perpustakaan sebagai pusat kebebasan intelektual yang menempatkan perpustakaan berperan penting dalam dokumentasi dan pemberian akses terbatas terhadap buku yang dilarang serta melayangkan informasi secara gratis. Implementasi dari teori ini merupakan perwujudan dari tanggung jawab pustakawan untuk selalu memastikan bahwa tidak ada informasi yang disembunyikan dari pemustaka. Seperti yang telah dikemukakan oleh informan 1 Ibu Desy Selviana yang mengemukakan bahwa:

> "Di dinas perpustakaan dan kearsipan provinsi Sulawesi Selatan melayangkan informasi yang bebas dan gratis dalam rana informasi serta di Dinas perpustakaan tidak memiliki koleksi bahan pustaka yang dianggap terlarang. Berdasarkan perkembangan zaman utamanya dalam dunia politik dan peraturan perundang-undangan maka kebijakan perpustakaan untuk mengoleksi buku terlarang di masa depan sangatlah penting untuk menjamin kebebasan intelektual di perpustakaan" (Wawancara dengan Ibu Desy Selviana,14 September 2021).

5. ***Honor The Past And Create The Future***

Teori ini menurut Michael Gorman penggunaan teknologi di zaman milenial tidak lantas menggantikan pelayanan masa lalu yang masih berkonsep manual. Hal terbaik yang seharusnya dilakukan adalah menghargai masa lalu dengan tetap mempertahankan pelayanan manual dan menciptakan masa depan dengan meningkatkan kualitas pelayanan, hal

demikian harus sejalan karena setiap hal memiliki kelebihan dan kekurangannya masing-masing. Sejarah dan masa depan harus seimbang karena keduanya perlu untuk dipertahankan. Seperti yang telah dikemukakan oleh informan 1 Ibu Desy Selviana yang mengemukakan bahwa:

> "Implementasi dari teori ini adalah wujud dari misi perpustakaan sebagai sarana pelestarian atau pelindung dari karya intelektual masyarakat. Masa depan berkembang dan akhirnya terwujud dengan melihat masa lalu. Maka dari itu, pelestarian bukti-bukti kebudayaan masyarakat sekitar utamanya kawasan perpustakaan merupakan tanggung jawab perpustakaan. Hal ini tercermin dalam proses alih media untuk melestarikan koleksi lokal yang sudah sangat terbatas yang disajikan lebih menarik dalam bentuk pdf yang dapat diakses menggunakan smartphone, komputer dan lain sebagainya" (Wawancara dengan Ibu Desy Selviana,14 September 2021).

B. *Hambatan Dalam Penerapan Teori Five New Laws Of Librarianship Michael Gorman pada layanan Perpustakaan di Dinas Perpustakaan dan Kearsipan Provinsi Sulawesi Selatan*

Penerapan konsep *five new laws of librarianship* Michael Gorman yang erat kaitannya dengan konsep perpustakaan hibrida serta sangat relevan ketika diaktualisasikan ke dalam dunia perpustakaan di Indonesia, mulai dari pengembangan layanan, pengembangan jenis dan akses koleksi, kebebasan intelektual, penghargaan dari sejarah perpustakaan serta diharapkan dengan penerapan teorinya pengembangan perpustakaan di Indonesia akan semakin maju. Namun hal demikian tidak semuanya dapat terlaksana dengan mudah serta memiliki hambatan dalam penerapan konsep teorinya.

1. ***Libraries Serve Humanity***

Teori *Libraries Serve Humanity* menyatakan bahwa perpustakaan melayani kemanusian. Dimana inti dari teori ini adalah pelayanan humanis yakni pelayanan yang baik terhadap semua lapisan masyarakat.

Berdasarkan hasil wawancara dengan informan I Ibu Desy Selviana menyatakan bahwa:

> "Perpustakaan melayani kemanusiaan itu yakni pelayanan yang baik kepada seluruh lapisan masyarakat. Dalam hal ini diperlukan adanya komunikasi yang baik antara pustakawan dengan pemustaka. Hambatan dalam penerapan teori ini terletak pada pemustaka yang kadang kurang terbuka dengan pustakawan misalnya hendak mencari koleksi yang diinginkan, mereka malu untuk bertanya kepada pustakawan dalam pencarian informasi mereka". (Wawancara; Ibu Desy Selviana, 1 Desember 2021).

2. ***Respect All Forms By Which Knowledge Is Communicated***

Teori ini menyatakan untuk menghormati segala bentuk pengetahuan yang dikomunikasikan. Bukan lagi dari segi koleksi yang dimiliki akan tetapi akses untuk menuju ke koleksi tersebut. Hal ini dikarenakan kunci utama dari teori ini adalah pemilihan informasi yang tepat bagi pemustaka. Dinas perpustakaan dan kearsipan Provinsi Sulawesi Selatan menyediakan sebuah akses ke koleksi yang dimiliki baik tercetak ataupun digital, hanya saja setiap hal tentu memiliki hambatan dalam pelaksanaanya.

Berdasarkan hasil wawancara yang dilakukan dengan informan 1 yaitu Ibu Desy Selviana menyatakan bahwa:

> "Di perpustakaan ini kami menyediakan akses ke koleksi yang dimliki berupa link web yang dapat diakses oleh seluruh masayarakat. Hanya saja koleksi yang dimuat di link web tersebut hanya berupa koleksi lokal atau daerah. Di link web tersebut hanya memuat informasi berupa

sinopsis atau uraian singkat untuk sebuah buku dikareakan hak cipta dari sebuah buku" (Wawancara; Ibu Desy Selviana, 1 Desember 2021).

3. Use Technology Intelligently To Enhance Service

Kebutuhan akan teknologi informasi sangat berkaitan dengan peran perpustakaan sebagai kekuatan dalam pelestarian dan penyebaran informasi ilmu pengetahuan dan kebudayaan yang berkembang seiring dengan menulis, mencetak, mendidik, dan kebutuhan manusia akan informasi. Perpustakaan membagi rata informasi dengan cara mengidentifikasi, mengumpulkan, mengelola dan menyediakannya untuk umum. Layanan perpustakaan telah menerapkan teknologi dalam pengimplementasiannya seperti pada proses pengadaan untuk kelengkapan koleksi, pengolahan kedalam koleksi digital dalam bentuk e-Book, pelestarian, promosi melalui media sosial maupun website, sampai pada kegiatan kerjasama.

Berdasarkan hasil wawancara dengan informan I Ibu Desy Selviana menyatakan bahwa:

"Dampak dari pengimplementasian teknologi informasi di antaranya yaitu melengkapi koleksi perpustakaan, memperluas jangkauan layanan, koleksi perpustakaan bisa dibaca layar komputer, smartphone, tablet, menelusur koleksi lebih efektif dan efisien, koleksi bisa dibaca oleh banyak orang utamanya dalam koleksi yang terbatas, serta pemeliharaannya lebih mudah dari koleksi manual" (Wawancara Ibu Desy Selviana, tanggal 14 September 2021).

Namun dalam setiap kegiatan tersebut tentu tidak mudah serta memiliki hambatan dalam penerapannya. Adapun hambatan dalam penerapan layanan berbasis teknologi di UPT layanan perpustakaan seperti yang dikemukakan oleh informan 1 Ibu Desy Selviana yang menyatakan bahwa:

> "Hambatan dalam penerapan aplikasi *Elfan Bookless Library System* utamanya adalah masalah jaringan yang ada di perpustakaan yang kadang bermasalah sehingga pelayanan menjadi tertunda akibatnya pekerjaan menjadi terhambat dan komputer baca yaitu dari faktor jaringan pula" (Wawancara Ibu Desy Selviana, 14 September 2021).

Di samping itu, adapun hambatan dalam penerapan pojok baca digital (POCADI) yaitu sebagaimana yang dikemukakan oleh informan II pak Suharman Musa bahwa:

> "Hambatan dalam penerapan pojok baca digital (POCADI) adalah jaringan internet dimana softwarenya terhubung dengan jaringan internet sehingga apabila tidak ada jaringan maka aplikasinya tidak dapat berfungsi atau berjalan dengan semestinya. Adapun kendala lain dalam hal sumber daya manusia yakni pustakawan dimana beberapa pemilik dari POCADI kurang mensosialisaikan tata cara penggunaan sehingga beberapa pengunjung perpustakaan tidak tahu cara dalam penggunaannya sehingga Pocadi dibiarkan begitu saja tanpa dipakai oleh pengunjung di wilayah tersebut (Wawancara pak Suharman Musa, 27 September 2021).

Adapun hambatan dalam penerapan aplikasi InLisLite yaitu sebagaimana dikemukakan oleh informan ke III yaitu Pak Rusli yang menyatakan bahwa:

> "Hambatan utama dalam penerapan aplikasi InlisLite adalah jaringan yang kurang mendukung sehingga dalam beberapa bulan belakangan ini kita berpindah ke pelayanan manual dalam proses peminjaman dan pengembalian karena OPAC dan sistem sirkulasi belum dapat berfungsi dengan baik. Adapun kendala lainnya yaitu masih beberapa penulis dari buku misalnya buku kedaerahannya yang tidak ingin bukunya digitalkan" (Wawancara Pak Rusli, 30 September 2021).

Adapun hambatan dalam penerapan layanan alihmedia atau pelestarian konten lokal yaitu sebagaimana dikemukakan oleh informan ke IV Ibu Jumrah menyatakan bahwa:

> "Hambatan dalam proses alihmedia atau pelestarian konten lokal agar dapat digunakan oleh masyarakat karena bukunya yang terbatas adalah terbatasnya alat scanner yang digunakan dalam proses alihmedia dari

koleksi lokal ke koleksi digital dalam bentuk PDF melalui aplikasi Photoshop" (Wawancara Ibu Jumrah, 30 September 2021).

Berdasarkan hasil pemaparan dari beberapa informan tersebut maka peneliti dapat menyimpulkan bahwa hambatan dalam penerapan teori *Use Technology Intelligently To Enhance Service* Michael Gorman pada layanan perpustakaan yaitu umumnya faktor jaringan internet yang menjadi kendala utama, sumber daya manusia (pustakawan) yang kurang mensosialisasikan prosedur/ tata cara penggunaan layanan utamanya berbasis teknologi serta alat pendukung layanan yang kurang memadai.

4. Protect Free Acces to Knowledge

Perpustakaan sebagai pusat kebebasan intelektual yang menempatkan perpustakaan berperan penting dalam dokumentasi dan pemberian akses terbatas terhadap buku yang dilarang serta sebuah layanan pengelolaan informasi yang dapat dinikmati dengan gratis sebagai bentuk perbandingan dengan toko buku yang ketika ingin memperoleh informasi maka kita harus terlebih dahulu membeli buku tersebut.

Berdasarkan hasil wawancara yang dilakukan dengan informan 1 yaitu Ibu Desy Selviana sebagai pustakawan madya menyatakan bahwa:

> "Kebebasan intelektual dengan mengoleksi buku semisal buku pemerintahan yang harus melalui perantara izin unutuk mengakses serta buku yang dianggap terlarang belum dilaksanakan karena hal ini terkait dengan masalah menyensoran serta adanya layanan gratis ke pengetahuan tidak lantas membuat pemustaka ingin terus berkunjung ke perpustakaan seperti sebagian orang yang lebih suka mengoleksi buku pribadi serta umumnya yang berusia lanjut lebih suka membaca di dalam rumah" (wawancara; Ibu Desy Selviana, 1 Desember 2021).

5. Honor the Past and Create the Future

Implementasi dari teori ini adalah wujud dari misi perpustakaan sebagai sarana pelestarian atau pelindung dari karya intelektual masyarakat. Masa depan berkembang dan akhirnya trewujud dengan melihat masa lalu. Maka dari itu, pelestarian bukti-bukti kebudayaan masyarakat sekitar utamanya kawasan perpustakaan merupakan tanggung jawab perpustakaan. Hal ini tercermin dalam proses alih media untuk melestarikan koleksi lokal yang sudah sangat terbatas yang disajikan lebih menarik dalam bentuk pdf yang dapat diakses menggunakan smartphone, komputer dan lain sebagainya.

Adapun hambatan dalam penerapan layanan alihmedia atau pelestarian konten lokal yaitu sebagaimana dikemukakan oleh informan ke IV Ibu Jumrah menyatakan bahwa:

> "Hambatan dalam proses alihmedia atau pelestarian konten lokal agar dapat digunakan oleh masyarakat karena bukunya yang terbatas adalah terbatasnya alat scanner yang digunakan dalam proses alihmedia dari koleksi lokal ke koleksi digital dalam bentuk PDF melalui aplikasi Photoshop" (Wawancara Ibu Jumrah, 30 September 2021).

Berdasarkan dari hasil pemaparan dari informan di atas, maka peneliti dapat menyimpulkan bahwa hambatan dalam penerapan kelima teori yaitu komunikasi antara pustakawan dan pemustaka belum terlaksana dengan baik, akses digital melalui web terbatas pada konten lokal, jaringan internet kurang mendukung, petunjuk penggunaan belum terealisasikan dengan baik, masalah penyensoran/hak cipta dari bahan pustaka serta alat pendukung layanan yang belum memadai.

BAB V

PENUTUP

A. *Kesimpulan*

Berdasarkan hasil penelitian dan pembahasan tentang Implementasi Teori *Five New Laws Of Librarianship* Michael Gorman Dalam Konsep Perpustakaan Hibrida (Studi Kasus pada Layanan Perpustakaan) di Dinas Perpustakaan Dan Kearsipan Provinsi Sulawesi Selatan, maka peneliti dapat menarik kesimpulan sebagai berikut:

1. Implementasi teori *Five New Laws Of Librarianship* Michael Gorman telah diterapkan pada layanan perpustakaan seperti:
   a. *Libraries Serve humanity*. Inti dari teori ini adalah pelayanan humanis yakni pelayanan yang baik kepada semua lapisan masyarakat. Hal ini tercermin pada pelayanan perpustakaan utamanya layanan umum yang ramah dan terbuka terhadap pemustaka, seperti setiap pengunjung perpustakaan diarahkan untuk menyimpan barang bawaannya seperti tas, diberikan nomor loker lalu diarahkan untuk pengisi data pengunjung melalui komputer serta mengucapkan terima kasih apabila telah selesai berkunjung di perpustakaan serta apabila koleksi yang dicari tidak ditemukan di rak maka pustakawan akan mengarahkan kepada koleksi lainnya yang berkaitan. Teori ini juga tercermin pada layanan berbasis inklusi sosial dalam rangka lebih banyak melibatkan masyarakat dalam memanfaatkan perpustakaan yaitu pojok baca digital, perpustakaan

keliling serta memberikan layanan berupa koleksi disabilitas untuk penyandang catat atau berkebutuhan khusus.

b. *Respect All From by Which Knowledge is Communicated*. Inti dari teori ini adalah pemilihan informasi yang tepat bagi pemustaka. Bukan lagi ketersedian koleksi yang terpentimg akan tetapi penyebarluasan informasi dalam bentuk apapun misalnya akses ke koleksi tersebut. Dinas Perpustakaan sendiri telah menerapkan optimalisasi pencarian koleksi melalui satu portal pencarian untuk menemukan koleksi yang tercetak dan digital, hanya saja koleksi ini terbatas pada koleksi deposit atau konten lokal.

c. *Use Technology Intellegently to Enhance Service*. Inti dari teori ini adalah peenggunaan teknologi untuk meningkatkan kualitas layanan. Layanan-layanan berbasis teknologi pada layanan perpustakaan di antaranya Elfan Bookless Library System, pojok baca digital (POCADI), aplikasi InlisLite, media sosial web, alih media, serta komputer baca yang dikelola oleh pustakawan madya yang memiliki kompetensi dibidangnya yang diperoleh melalui pendidikan, pelatihan, dan pengalaman utamanya yang bertugas di layanan umum serta layanan yang berbasis IPTEK.

d. *Protect Free Access to Konwledge*. Inti dari teori ini kebebasan akses terhadap semua jenis ilmu pengetahuan serta kecepatan dalam pemenuhan infromasi. Misalnya perpustakaan memberikan akses terhadap buku yang dilarang. Di dinas perpustakaan dan kearsipan

sendiri melayangkan akses gratis ke informasi hanya saja ada sebagian orang lebih suka mengoleksi buku untuk kebutuhan pribadi serta di perpustakaan belum mengoleksi buku yang dianggap terlarang.

e. *Honor the Past and Create the Future*. Inti dari teori ini adalah perwujudan dari tugas perpustakaan sebagai pelindung dari bukti dan karya intektual dari masyarakat sekitar.

2. Adapun hambatan dalam penerapan teori *five new laws of librarianship* Michael Gorman pada layanan perpustakaan yaitu pemustaka yang kurang terbuka dengan pustakawan dalam penelusuran informasi, akses koleksi melalui satu portal pencarian hanya tersedia pada koleksi konten lokal, jaringan internet yang kurang mendukung sehingga dapat menghambat layanan, sumber daya manusia (pustakawan) kurang mensosialisasikan prsedur/ tata cara penggunaan layanan utamanya berbasis teknologi kepada masyarakat pemakai, masalah pemyensoran serta alat pendukung layanan yang kurang memadai.

B. *Saran*

Berdasarkan kesimpulan yang telah disimpulkan dengan hasil penelitian yang diperoleh, maka ada beberapa saran-saran yang dapat disampaikan di antaranya yaitu sebagai berikut:

1. Penerapan teori *five new laws of librarianship* Michael Gorman sangat relevan diaktualisasikan ke dalam dunia perpustakaan guna pengembangan perpustakaan di Indonesia. Dalam konsep perpustakaan hibrida

perkembangan tersebut harus disesuaikan dengan sosiokultural masyarakat yang dilayani perpustakaan. Hal ini sejalan dengan teori yang kelima yaitu hargai masa lalu dan ciptakan masa depan.

2. Layanan jaringan internet di Dinas Perpustakaan dan Kearsipan khususnya pada layanan perpustakaan agar kiranya perlu dipercepat pemulihannya. Faktor jaringan yang kurang mendukung dapat menunda atau menghambat pelayanan utamanya layanan-layanan yang berbasis teknologi informasi karena salah satu misi dari Dinas Perpustakaan dan Kearsipan Provinsi Sulawesi Selatan adalah mengembangkan perpustakaan dan kearsipan berbasis teknologi informasi dan komunikasi.
3. Sumber daya manusia yaitu pustakawan harus terus belajar, berkreasi dan berinovasi sehingga bisa mengikuti perkembangan dan kebutuhan pemustakanya, perlunya sosialisasi tentang petunjuk penggunaan sebuah layanan utamanya layanan berbasis teknologi. Hal ini harus sejalan dengan visi perpustakaan yaitu meningkatkan kualitas sumber daya manusia Perpustakaan dan Kearsipan.
4. Mengembangkan pelatihan kompetensi kepustakawanan dalam penguasaan teknologi serta meningkatkan sarana dan prasarana perpustakaan utamanya pengadaan loker tempat penyimpanan barang bawaan.

DAFTAR PUSTAKA

Agusta, I. (2005, Oktober Selasa). *Metode Kualitatif.* Retrieved April Rabu, 2021, from Lokakarya Metode Kualitatif Universitas Negeri Jakarta: http://www.ivanagusta.files.wordpress.com200904ivanmetode-kualitatif.pdf

Anwar, A. (2018). Analisis Pemikiran Michael Gorman Tentang Five New Laws Of Librarianship. *Khizanah al-Hikmah: Jurnal Ilmu Perpustakaan, Informasi dan Kearsipan*, 67-75.

Arikunto, S. (2006). *Prosedur Penelitian Suatu Pendekatan Praktik.* Jakarta: Rineka Cipta.

Asmad, C. K. (2015). *Peran Pustakawan Dalam Mewujudkan Kinerja Perpustakaan.* Makassar: Fakultas Adab dan Humaniora Universitas Islam Negeri Alauddin Makassar.

Emzir. (2012). *Metode Penelitian Kualitatif: Analisis Data.* Jakarta: Raja Grafindo Persada.

Harahap, W. R. (2018). Empat Jenis Perpustakaan Zaman Now. *JIPI: Jurnal Perpustakaan dan Informasi, 3 no.2*, 194-202.

Himayah, (2014). *Digitasi Katalogisasi Di Perpustakaan*. Makassar: Alauddin University Press.

Ibrahim, A. (2015). *Pengantar Ilmu Perpustakaan dan Kearsipan* . Jakarta: Gunadarma Ilmu.

Kementerian Agama R. *Rabbani: Al-qur'an Per Kata, Tajwid Warna*. Jakarta: Supris, 2012

koswara, d. (1998). *Dinamika Informasi dalam Era Global*. Bandung: Remaja Rosdakarya Offset.

Mafar, F. (2011). Ranganathan vs Gorman: Tinjauan Atas Perkembangan Five Laws Of Library Science. *Jurnal Ilmu Budaya, 7 no. 2*, 57-11

Muhsin, A., & Suprianto, W. (2008). *Teknologi Informasi Perpustakaan.* Y ogyakarta: Kasinius Media.

Mutia. (2007). Teknologi dalam Al-qur'an. *Islam Future, 6 no.2*, 70-77.

Nurindahsari, D. (2019). *Perpustakaan Hibrida dan Art Space di Kabupaten Purworejo dengan Pendekatan Arsitektur Tropis.* Semarang: Skripsi. Fakultas Teknik Universitas Negeri Semarang.

Patton, M. Q. (2002). *Qualitative Research & Evolution Methods* . Thousand Oaks: Sage.

Purwono. (2012). Kepustakawanan: Pemahaman Seorang Praktisi dalam Menjalani Kariernya. *Media Pustakawan, 19 no.3*, 15-25.

Rahmat, P. S. (2009). Penelitian Kualitatif. *Jurnal Equilibrium, 5 no. 9*, 1-7.

Sarwono, J. (2006). *Metode Penelitian Kuantitatif dan Kualitatif* (Ed.1 ed.). Yogyakarta: Graha Ilmu

Shihab, M. Q. (2002). *Pesan, Kesan, dan Keserasian Al-qur'an* . Jakarta: Lentera Hati.

Subandi. (2011). Deskripsi Kualitatif Sebagai Suatu Metode dalam Penelitian daLam Penelitian Pertunjukkan. *Harmonia : Penelitian Seni dan Pendidikan, 11 no.2*, 173-179.

Sudarsono, B. (2009). *Pustakawan Cinta dan Teknologi.* Jakarta: Sagung Seto.

Sugiyono. (2013). *Memahami Penelitian Kualitatif.* Bandung: Alfabeta.

Sunyono. (2011). *Teknik Wawancara (Interview) dalam Penelitian Kualitatif.* Surabaya: Fakultas Pascasarjana Universitas Negeri Surabaya.

Suryana, A. (2007). *Tahap-Tahap Penelitian Kualitatif Mata Kuliah Analisis Data Kualitatif* . Bandung: Jurusan Administrasi Pendidikan, Fakultas Ilmu Pendidikan, Universitas Pendidikan Indonesia.

Suwarno, W. (2015). *Pengetahuan Dasar Kepustakaan: Sisi Penting Perpustakaan dan Pustakawanan.* Bogor: Penerbit Ghalia Indonesia.

Suwarno, W. (2010). *Dasar-Dasar Ilmu Perpustakaan* . Yogyakarta: Ar-Ruzz Media.

Syahroni, A. F. (2016). *Peranan Perpustakaan Hibrida (Hybrid Library) Dalam Menunjang Sistem Perkuliahan Online di Universitas Terbuka.* Jakarta: Skripsi, Fakultas Adab dan Humaniora Universitas Islam Negeri Syarif Hidayatullah.

Wibisono, D. (2013). *Panduan Penyusunan Skripsi, Tesis, dan Disertasi.* Yogyakarta: Andi.

Wulandari, S. (2020). *Relevansi Filofosi Five Laws Of Librarianship S.R Ranganathan dalam Konsep Perpustakaan Digital.* Yogyakarta: Skripsi, Fakultas Adab dan Ilmu Budaya Universitas Islam Negeri Sunan Kalijaga

UNIVERSITAS ISLAM NEGERI
ALAUDDIN
M A K A S S A R

L

A

M

P

I

R

A

N

UNIVERSITAS ISLAM NEGERI
ALAUDDIN
M A K A S S A R

KEMENTERIAN AGAMA REPUBLIK INDONESIA
UNIVERSITAS ISLAM NEGERI ALAUDDIN MAKASSAR
FAKULTAS ADAB DAN HUMANIORA
Kampus I : Jl. Sultan Alauddin No.63 Makassar
Kampus II : Jl. H. M. Yasin Limpo No. 36 Romangpolong-Gowa Telp. (0411) 841879 Fax. (0411) 8221400
Email: fak.adabhumaniora@yahoo.com

K E P U T U S A N
DEKAN FAKULTAS ADAB DAN HUMANIORA UIN ALAUDDIN MAKASSAR
Nomor : B-1365/A.I.1/ TL.00/SK/SP/07/2021
T E N T A N G
PANITIA PEMBIMBING DAN PENGUJI UJIAN
SEMINAR PROPOSAL SKRIPSI TAHUN 2021

Dekan Fakultas Adab dan Humaniora UIN Alauddin Makassar setelah :

Membaca : Surat Permohonan tanggal 30 Juli 2021 perihal : Ujian Seminar Proposal Skripsi **a.n. NURMADINA NIM. 40400117097 Ilmu Perpustakaan** dengan judul skripsi : **"IMPLEMENTASI FILOSOFI *FIVE NEW LAWS OF LIRARIANSHIP* MICHAEL GORMAN DALAM KONSEP PERPUSTAKAAN HIBRIDA : STUDI KASUS DI DINAS PERPUSTAKAAN DAN KEARSIPAN PROVINSI SULAWESI SELATAN"**

Menimbang :
a. Bahwa mahasiswa tersebut di atas telah memenuhi persyaratan dan ketentuan Ujian Seminar Proposal Skripsi;
b. Bahwa dengan terpenuhinya persyaratan dan ketentuan di atas, maka perlu membentuk panitia, pembimbing dan penguji;
c. Bahwa mereka yang tersebut namanya dalam penetapan Keputusan ini dipandang cakap dan memenuhi syarat untuk diserahi tugas sebagai panitia, pembimbing dan penguji.

Mengingat :
1. Undang-Undang Nomor 20 Tahun 2003 tentang Sistem Pendidikan Nasional;
2. Peraturan Pemerintah RI. Nomor 66 Tahun 2010 tentang Perubahan atas Peraturan Pemerintah Nomor. 17 Tahun 2010 tentang Pengelolaan dan Penyelenggaraan Pendidikan;
3. Keputusan Menteri Agama RI. Nomor 289 Tahun 1993 Jo Nomor 202 B Tahun 1998 tentang Pemberian Kuasa dan Wewenang Menandatangani Surat Keputusan;
4. Keputusan Menteri Agama RI. Nomor 20 Tahun 2014 tentang Statuta UIN Alauddin Makassar;
5. Peraturan Menteri Agama RI. Nomor 3 Tahun 2018 tentang Perubahan kedua Atas Peraturan Menteri Agama RI. Nomor 25 tahun 2013 tentang Organisasi dan Tata Kerja UIN Alauddin Makassar;
6. Keputusan Rektor UIN Alauddin Makassar Nomor 266 D Tahun 2019 tentang Pedoman Edukasi UIN Alauddin Makassar.
7. Keputusan Rektor UIN Alauddin Makassar Nomor 527 Tahun 2020 tentang Kalender Akademik Tahun 2020/2021.

M E M U T U S K A N

Menetapkan :

Pertama : Membentuk Panitia, Pembimbing dan Penguji Ujian Seminar Proposal Skripsi Fakultas Adab dan Humaniora UIN Alauddin Makassar dengan komposisi sebagai berikut :

Pembimbing I / Penguji / Ketua	: Taufiq Mathar, S.Pd., MLIS.
Pembimbing II / Penguji / Sekretaris	: Dr. Andi Miswar, S.Ag., M.Ag.
Penguji I	: Himayah, S.Ag., S.S., MIMS.
Penguji II	: Dr. Hj. Gustia Tahir, M.Ag.
Pelaksana / Anggota	: Isnawati Azis, S.E.

Kedua : Panitia bertugas mempersiapkan penyelenggaraan Seminar Proposal Skripsi

Ketiga : Seminar proposal dilaksanakan pada hari / tanggal : **Senin, 2 Agustus 2021, Jam 13.00 – 14.30 Wita, Ruang Senat / Via Aplikasi Daring/Online (Whatsapp / Zoom).**

Keempat : Keputusan ini mulai berlaku sejak tanggal ditetapkannya dan apabila dikemudian hari terdapat kekeliruan di dalamnya akan diperbaiki sebagaimana mestinya.

Keputusan ini disampaikan kepada masing-masing yang bersangkutan untuk diketahui dan dilaksanakan dengan penuh tanggung jawab.

Ditetapkan di : Gowa
Pada tanggal : 30 Juli 2021

Dekan,

Dr. Hasyim Ilyas, S.Ag., M.Ag.
NIP. 19750819 200112 1 001

KEMENTERIAN AGAMA REPUBLIK INDONESIA
UNIVERSITAS ISLAM NEGERI ALAUDDIN MAKASSAR
FAKULTAS ADAB DAN HUMANIORA
Kampus I : Jl. Sultan Alauddin No. 63 Makassar
Kampus II: Jl. H. M. Yasin Limpo No. 36 Romangpolong-Gowa Telp. (0411) 841879 Fax. (0411) 8221400
Email: fak.adabhumaniora@yahoo.com

KEPUTUSAN
DEKAN FAKULTAS ADAB DAN HUMANIORA UIN ALAUDDIN MAKASSAR
Nomor : B-1401/A.I.1/TL.00/SK/UK/08/2021
TENTANG
DEWAN PENGUJI UJIAN KOMPREHENSIF
TAHUN 2021

Dekan Fakultas Adab dan Humaniora UIN Alauddin Makassar setelah :

Membaca : Surat Permohonan tanggal 3 Agustus 2021 perihal : Ujian Komprehensif a.n. :
NURMADINA NIM. 40400117097 Jurusan Ilmu Perpustakaan

Menimbang :
a. Bahwa mahasiswa tersebut di atas telah memenuhi persyaratan Untuk Menempuh Ujian Komprehensif.
b. Bahwa Untuk Maksud Tersebut pada poin (a) di Atas, Maka Perlu Membentuk Dewan Penguji Komprehensif.
c. Bahwa mereka yang tersebut namanya dalam penetapan Keputusan ini dipandang cakap dan memenuhi syarat untuk diserahi tugas sebagai Dewan penguji Ujian Komprehensif.

Mengingat :
1. Undang-Undang Nomor 20 Tahun 2003 tentang Sistem Pendidikan Nasional;
2. Peraturan Pemerintah RI. Nomor 66 Tahun 2010 tentang Perubahan atas Peraturan Pemerintah Nomor. 17 Tahun 2010 tentang Pengelolaan dan Penyelenggaraan Pendidikan,
3. Keputusan Menteri Agama RI. Nomor 289 Tahun 1993 Jo Nomor 202 B Tahun 1998 tentang Pemberian Kuasa dan Wewenang Manandatangani Surat Keputusan;
4. Keputusan Menteri Agama RI. Nomor 20 Tahun 2014 tentang Statuta UIN Alauddin Makassar;
5. Peraturan Menteri Agama RI. Nomor 3 Tahun 2018 tentang Perubahan kedua Atas Peraturan Menteri Agama RI. Nomor 25 tahun 2013 tentang Organisasi dan Tata Kerja UIN Alauddin Makassar;
6. Keputusan UIN Rektor UIN Alauddin Makassar Nomor 266 D Tahun 2019 tentang Pedoman Edukasi UIN Alauddin Makassar.
7. Keputusan Rektor UIN Alauddin Makassar Nomor 527 Tahun 2020 tentang Kalender Akademik Tahun 2020/2021.

MEMUTUSKAN

Menetapkan :

Pertama : Membentuk Dewan Penguji Ujian Komprehensif dengan komposisi sebagai berikut :

Penanggung Jawab	: **Dr. Hasyim Haddade, S.Ag., M.Ag.** (Dekan Fakultas Adab dan Humaniora)
Ketua	: **Irvan Muliyadi, S.Ag., S.S., MA.**
Sekretaris	: **Touku Umar, S.Hum., M.IP.**
Pelaksana	: **Isnawati Azis, SE.**
Penguji	:
MK. Dirasah Islamiyah	: **Dr. Hj. Gustia Tahir, M.Ag.**
MK. Manajemen & Dasar Organisasi Perpustakaan	: **Dr. Muh. Quraisy Mathar, S.Sos., M.Hum.**
MK. Dasar-dasar Organisasi Informasi	: **Hildawati Almah, S.Ag., S.S., MA.**

Kedua : Tugas Dewan Penguji Adalah Melaksanakan Ujian Komprehensif terhadap Mahasiswa tersebut sampai Lulus Sesuai dengan Ketentuan dan Peraturan yang Berlaku;

Ketiga : Ujian Komprehensif tersebut akan dilaksanakan pada hari / tanggal : **Senin, 9 Agustus 2021.**

Keempat : Keputusan ini mulai berlaku sejak tanggal ditetapkannya dan apabila dikemudian hari terdapat kekeliruan di dalamnya akan diperbaiki sebagaimana mestinya.

Keputusan ini disampaikan kepada masing-masing yang bersangkutan untuk diketahui dan dilaksanakan dengan penuh tanggung jawab.

Ditetapkan di : Gowa
Pada tanggal : 3 Agustus 2021
Dekan,

Dr. Hasyim Haddade, S.Ag., M.Ag.
NIP. 19750505 200112 1 001

KEMENTERIAN AGAMA REPUBLIK INDONESIA
UNIVERSITAS ISLAM NEGERI ALAUDDIN MAKASSAR
FAKULTAS ADAB DAN HUMANIORA
Kampus I : Jl. Sultan Alauddin No.63 Makassar
Kampus II : Jl. H. M. Yasin Limpo No. 36 Romangpolong-Gowa Telp. (0411) 841879 Fax. (0411) 8221400
Email: fak.adabhumaniora@yahoo.com

K E P U T U S A N
DEKAN FAKULTAS ADAB DAN HUMANIORA UIN ALAUDDIN MAKASSAR
Nomor : B-2202/A.I.1/ TL.00/SK/SP/11/2021
T E N T A N G
PANITIA PEMBIMBING DAN PENGUJI UJIAN
SEMINAR HASIL SKRIPSI TAHUN 2021

Dekan Fakultas Adab dan Humaniora UIN Alauddin Makassar setelah :

Membaca : Surat Permohonan tanggal 11 November 2021 perihal : Ujian Seminar Hasil Skripsi **a.n. NURMADINA NIM. 40400117097 Jurusan Ilmu Perpustakaan** dengan judul skripsi : **IMPLEMENTASI TEORI *FIVE NEW LAWS OF LIBRARIANSHIP* MICHAEL GORMAN DALAM KONSEP PERPUSTAKAAN HIRIDA (STUDI KASUS UPT LAYANAN PERPUSTAKAAN) DI DINAS PERPUSTAKAAN DAN KEARSIPAN PROVINSI SULAWESI SELATAN**

Menimbang :
a. Bahwa mahasiswa tersebut di atas telah memenuhi persyaratan dan ketentuan Ujian Seminar Hasil Skripsi;
b. Bahwa dengan terpenuhinya persyaratan dan ketentuan di atas, maka perlu membentuk panitia, pembimbing dan penguji;
c. Bahwa mereka yang tersebut namanya dalam penetapan Keputusan ini dipandang cakap dan memenuhi syarat untuk diserahi tugas sebagai panitia, pembimbing dan penguji.

Mengingat :
1. Undang-Undang RI. Nomor 20 Tahun 2003 tentang Sistem Pendidikan Nasional;
2. Peraturan Pemerintah RI. Nomor 66 Tahun 2010 tentang Perubahan atas Peraturan Pemerintah Nomor. 17 Tahun 2010 tentang Pengelolaan dan Penyelenggaraan Pendidikan;
3. Keputusan Menteri Agama RI. Nomor 289 Tahun 1993 Jo Nomor 202 B Tahun 1998 tentang Pemberian Kuasa dan Wewenang Menandatangani Surat Keputusan;
4. Keputusan Menteri Agama RI. Nomor 20 Tahun 2014 tentang Statuta UIN Alauddin Makassar;
5. Peraturan Menteri Agama RI. Nomor 3 Tahun 2018 tentang Perubahan kedua Atas Peraturan Menteri Agama RI. Nomor 25 tahun 2013 tentang Organisasi dan Tata Kerja UIN Alauddin Makassar;
6. Keputusan Rektor UIN Alauddin Makassar Nomor 266.D Tahun 2019 tentang Pedoman Edukasi UIN Alauddin Makassar.
7. Keputusan Rektor UIN Alauddin Makassar Nomor 569 tahun 2021 tentang Kalender Akademik Tahun 2021/2022.

M E M U T U S K A N

Menetapkan :

Pertama : Membentuk Panitia, Pembimbing dan Penguji Ujian Seminar Hasil Skripsi Fakultas Adab dan Humaniora UIN Alauddin Makassar dengan komposisi sebagai berikut :

Pembimbing I / Penguji / Ketua	: Taufiq Mathar, S.Pd., MLIS.
Pembimbing II / Penguji / Sekretaris	: Dr. Andi Miswar, S.Ag., M.Ag.
Penguji I	: Himayah, S.Ag., S.S., MIMS.
Penguji II	: Dr. Hj. Gustia Tahir, M.Ag.
Pelaksana / Anggota	: Isnawati Azis, S.E.

Kedua : Panitia bertugas mempersiapkan penyelenggaraan Seminar Hasil Skripsi

Ketiga : Seminar Hasil dilaksanakan pada hari / tanggal : **Senin, 15 November 2021, Jam 14.30 – 16.00 Wita, Ruang Rapat Senat.**

Keempat : Keputusan ini mulai berlaku sejak tanggal ditetapkannya dan apabila dikemudian hari terdapat kekeliruan di dalamnya akan diperbaiki sebagaimana mestinya.

Keputusan ini disampaikan kepada masing-masing yang bersangkutan untuk diketahui dan dilaksanakan dengan penuh tanggung jawab.

Ditetapkan di : Gowa
Pada Tanggal : 11 November 2021

Dekan,

Dr. Hasyim Ilyas, S.Ag., M.Ag.
NIP. 19750805 200112 1 001

KEMENTERIAN AGAMA REPUBLIK INDONESIA
UNIVERSITAS ISLAM NEGERI ALAUDDIN MAKASSAR
FAKULTAS ADAB DAN HUMANIORA
Kampus I : Jl. Sultan Alauddin No.63 Makassar
Kampus II : Jl. H. M. Yasin Limpo No. 36 Romangpolong-Gowa Telp. (0411) 841879 Fax. (0411) 8221400
Email: fak.adabhumaniora@yahoo.com

K E P U T U S A N
DEKAN FAKULTAS ADAB DAN HUMANIORA UIN ALAUDDIN MAKASSAR
Nomor : B-2428/A.I.1/TL.00/SK/UM/12/2021
T E N T A N G
PANITIA, PEMBIMBING DAN PENGUJI UJIAN MUNAQASYAH SKRIPSI
TAHUN 2021

Dekan Fakultas Adab dan Humaniora UIN Alauddin Makassar setelah :

Membaca : Surat Permohonan tanggal 15 Desember 2021 perihal : Ujian Munaqasyah Skripsi **a.n. NURMADINA NIM. 40400117097 Jurusan Ilmu Perpustakaan** dengan judul skripsi : **IMPLEMENTASI TEORI *FIVE NEW LAWS OF LIBRARIANSHIP* MICHAEL GORMAN DALAM KONSEP PERPUSTAKAAN HIBRIDA (STUDI KASUS PADA LAYANAN PERPUSTAKAAN) DI DINAS PERPUSTAKAAN DAN KEARSIPAN PROVINSI SULAWESI SELATAN**

Menimbang :
a. Bahwa mahasiswa tersebut di atas telah memenuhi persyaratan dan ketentuan Ujian Munaqasyah Skripsi;
b. Bahwa dengan terpenuhinya persyaratan dan ketentuan di atas, maka perlu membentuk panitia, pembimbing dan penguji;
c. Bahwa mereka yang tersebut namanya dalam penetapan Keputusan ini dipandang cakap dan memenuhi syarat untuk diserahi tugas sebagai panitia, pembimbing dan penguji.

Mengingat :
1. Undang-Undang RI. Nomor 20 Tahun 2003 tentang Sistem Pendidikan Nasional;
2. Peraturan Pemerintah RI. Nomor 66 Tahun 2010 tentang Perubahan atas Peraturan Pemerintah Nomor. 17 Tahun 2010 tentang Pengelolaan dan Penyelenggaraan Pendidikan,
3. Keputusan Menteri Agama RI. Nomor 289 Tahun 1993 Jo Nomor 202 B Tahun 1998 tentang Pemberian Kuasa dan Wewenang Menandatangani Surat Keputusan;
4. Keputusan Menteri Agama RI. Nomor 20 Tahun 2014 tentang Statuta UIN Alauddin Makassar;
5. Peraturan Menteri Agama RI. Nomor 3 Tahun 2018 tentang Perubahan kedua Atas Peraturan Menteri Agama RI. Nomor 25 Tahun 2013 tentang Organisasi dan Tata Kerja UIN Alauddin Makassar;
6. Keputusan Rektor UIN Alauddin Makassar Nomor 266.D Tahun 2019 tentang Pedoman Edukasi UIN Alauddin Makassar.
7. Keputusan Rektor UIN Alauddin Makassar Nomor 569 Tahun 2021 tentang Kalender Akademik Tahun 2021/2022.

M E M U T U S K A N

Menetapkan :

Pertama : Membentuk Panitia, Pembimbing dan Penguji Ujian Munaqasyah Skripsi Fakultas Adab dan Humaniora UIN Alauddin Makassar dengan komposisi sebagai berikut :

Ketua	:	Dr. Andi Ibrahim, S.Ag., S.S., M.Pd.
Sekretaris/Moderator	:	Dr. Andi Miswar, S.Ag., M.Ag.
Pembimbing I	:	Taufiq Mathar, S.Pd., MLIS.
Pembimbing II	:	Dr. Andi Miswar, S.Ag., M.Ag.
Penguji I	:	Himayah, S.Ag., S.S., MA.
Penguji II	:	Dr. Hj. Gustia Tahir, M.Ag.
Pelaksana	:	Isnawati Azis, S.E.

Kedua : Panitia bertugas mempersiapkan penyelenggaraan Ujian Munaqasyah Skripsi

Ketiga : Ujian Skripsi / Munaqasyah tersebut akan dilaksanakan pada hari / tanggal : **Senin, 27 Desember 2021, Jam 10.30 – 12.00 Wita, Ruang Rapat Senat.**

Keempat : Keputusan ini mulai berlaku sejak tanggal ditetapkannya dan apabila dikemudian hari terdapat kekeliruan di dalamnya akan diperbaiki sebagaimana mestinya.

Keputusan ini disampaikan kepada masing-masing yang bersangkutan untuk diketahui dan dilaksanakan dengan penuh tanggung jawab.

Ditetapkan di : Gowa
Pada tanggal : 15 Desember 2021

Dekan,

Dr. Hasyim Haddade, S.Ag., M.Ag.
NIP. 19750505 200112 1 001

1 2 0 2 1 1 9 3 0 0 1 0 9 2 3

PEMERINTAH PROVINSI SULAWESI SELATAN

DINAS PENANAMAN MODAL DAN PELAYANAN TERPADU SATU PINTU

BIDANG PENYELENGGARAAN PELAYANAN PERIZINAN

Nomor : **20387/S.01/PTSP/2021**
Lampiran :
Perihal : **Izin Penelitian**

KepadaYth.
Kepala Dinas Perpustakaan dan
Kearsipan Prov. Sulsel

di-
Tempat

Berdasarkan surat Dekan Fak. Adab dan Humaniora UIN Alauddin Makassar Nomor : P-1870/A.I.1/TL.01/08/2021 tanggal 26 Agustus 2021 perihal tersebut diatas, mahasiswa/peneliti dibawah ini:

N a m a	:	**NURMADINA**
Nomor Pokok	:	40400117097
Program Studi	:	Ilmu Perpustakaan
Pekerjaan/Lembaga	:	Mahasiswa(S1)
Alamat	:	Jl. H. M. Yasin Limpo No. 36, Samata Gowa

Bermaksud untuk melakukan penelitian di daerah/kantor saudara dalam rangka penyusunan Skripsi, dengan judul :

" IMPLEMENTASI TEORI FIVE NEW LAWS OF LIBRARIANSHIP MICHAEL GORMAN DALAM KONSEP PERPUSTAKAAN HIBRIDA : STUDI KASUS DI DINAS PERPUSTAKAAN DAN KEARSIPAN PROVINSI SULAWESI SELATAN "

Yang akan dilaksanakan dari : Tgl. ***30 Agustus s/d 30 September 2021***

Sehubungan dengan hal tersebut diatas, pada prinsipnya kami ***menyetujui*** kegiatan dimaksud dengan ketentuan yang tertera di belakang surat izin penelitian.
Dokumen ini ditandatangani secara elektronik dan Surat ini dapat dibuktikan keasliannya dengan menggunakan ***barcode***.
Demikian surat izin penelitian ini diberikan agar dipergunakan sebagaimana mestinya.

Diterbitkan di Makassar
Pada tanggal : 30 Agustus 2021

A.n. GUBERNUR SULAWESI SELATAN
KEPALA DINAS PENANAMAN MODAL DAN PELAYANAN TERPADU SATU PINTU PROVINSI SULAWESI SELATAN
Selaku Administrator Pelayanan Perizinan Terpadu

Dr. JAYADI NAS, S.Sos., M.Si
Pangkat : Pembina Tk.I
Nip : 19710501 199803 1 004

Tembusan Yth
1. Dekan Fak. Adab dan Humaniora UIN Alauddin Makassar di Makassar;
2. *Pertinggal.*

SIMAP PTSP 30-08-2021

Jl.Bougenville No.5 Telp. (0411) 441077 Fax. (0411) 448936
Website : http://simap.sulselprov.go.id Email : ptsp@sulselprov.go.id
Makassar 90231

PELAYANAN TERPADU SATU PINTU PTSP
Scanned dengan CamScanner

PEMERINTAH PROVINSI SULAWESI SELATAN

DINAS PERPUSTAKAAN DAN KEARSIPAN

Jl. Perintis Kemerdekaan km. 12 Telp. (0411) 583191, 583095 Fax (0411) 583095 Po Box 1380
Jl. Sultan Alauddin Km-7 (Tala'Salapang) Tlp. 0411-867972, Fax 867972

MAKASSAR

KETERANGAN PENELITIAN

Nomor : B- 3930 /Dispus Arsip/2021

Kepala Dinas Perpustakaan dan Kearsipan Provinsi Sulawesi Selatan menerangkan bahwa:

Nama	: **NURMADINA**
Nomor Pokok	: 40400117097
Program Studi	: Ilmu Perpustakaan
Fakultas	: Adab dan Humaniora
Pekerjaan	: Mahasiswa (S1)
Perguruan Tinggi	: UIN Alauddin Makassar
Alamat	: Jl. H. M. Yasin Limpo No. 36, Samata Gowa

Yang bersangkutan telah melaksanakan penelitian pada Dinas Perpustakaan dan Kearsipan Provinsi Sulawesi Selatan tanggal 30 Agustus sampai dengan 30 September 2021 dalam rangka penyusunan Skripsi dengan judul :

"IMPLEMENTASI TEORI FIVE NEW LAWS OF LIBRARIANSHIP MICHAEL GORMAN DALAM KONSEP PERPUSTAKAAN HIBRIDA: DI DINAS PERPUSTAKAAN DAN KEARSIPAN PROVINSI SULAWESI SELATAN"

Demikian surat keterangan ini diberikan kepada yang bersangkutan untuk dipergunakan sebagaimana mestinya.

Makassar, 01 Oktober 2021
a.n. Kepala Dinas,
Kepala Bidang Perpustakaan,

Drs. Jahiarto, M.M.
Pangkat : Pembina Tk . I
NIP. 19670721 199603 1006

DOKUMENTASI HASIL WAWANCARA

(Gedung Perpustakaan)

(Layanan Perpustakaan)

Wawancara dengan Ibu Desy Selviana (informan 1)

Wawancara dengan Bapak Suharman Musa (informan II)

Wawancara dengan Bapak Muhammad Rusli (informan III)

Wawancara dengan Ibu Jumrah (informan IV)

RIWAYAT HIDUP PENULIS

NURMADINA lahir di Sabang tanggal 09 Agustus 1997. Penulis adalah anak bungsu perempuan yang merupakan buah kasih sayang dari pasangan suami istri Darwis Tanre dan Dahari. Penulis menempuh pendidikan formal pada tahun 2006 di Sekolah Dasar Negeri 007 Sabang-Subik, Kecamatan Balanipa, Kabupaten Polewali Mandar Provinsi Sulawesi Barat. Di sekolah tersebut penulis menimbah ilmu selama 6 tahun dan lulus pada tahun 2012. Pada tahun yang sama penulis melanjutkan pendidikan di SMPN 2 Balanipa selama 3 tahun. Pada tahun 2015 penulis melanjutkan studi ke SMAN 1 Tinambung Kabupaten Polewali Mandar dan lulus pada tahun 2017.

Setelah menyelesaikan sekolah di SMAN 1 Tinambung Kabupaten Polewali Mandar, penulis melanjutkan pendidikan perguruan tinggi Negeri yang ada di Kabupaten Gowa yakni Universitas Islam Negeri Alauddin Makassar. Alhamdulillah, bagi penulis, menuntut ilmu dan pendidikan sangatlah penting karena keduanya memiliki peran dalam menciptakan intelektual terpelajar dan akan berguna di masa mendatang. Penulis bersyukur akan nikmat Allah SWT. diberi kesempatan menimbah ilmu yang diharapkan kelak berguna, semoga apa yang penulis dapatkan dalam menempuh pendidikan ini dapat diamalkan terutama untuk diri sendiri dan orang lain.