

**PENGARUH SUNTIK KB 3 BULAN TERHADAP KELANCARAN
MENYUSUI IBU DI WILAYAH PUSKESMAS SUDIANG
KOTA MAKASSAR**



SKRIPSI

Diajukan Untuk Memenuhi Salah Satu Syarat Meraih Gelar Sarjana
Kedokteran pada Fakultas Kedokteran dan Ilmu Kesehatan
Universitas Islam Negeri Alauddin Makassar

Oleh:

AMANDA ASRI

NIM: 70600118034

UNIVERSITAS ISLAM NEGERI
ALAUDDIN
M A K A S S A R
PROGRAM STUDI PENDIDIKAN DOKTER

FAKULTAS KEDOKTERAN DAN ILMU KESEHATAN

UIN ALAUDDIN MAKASSAR

2022

PERNYATAAN KEASLIAN SKRIPSI

Mahasiswa yang bertanda tangan di bawah ini:

Nama : Amanda Asri
NIM : 70600118034
Tempat/Tngl. Lahir : Pinrang, 21 September 2000
Jurusan : Pendidikan Dokter
Fakultas : Fakultas Kedokteran dan Ilmu Kesehatan
Alamat : Jl. Toddopuli VIII, No. 23
Judul : Pengaruh Suntik Kb 3 Bulan Terhadap Kelancaran Menyusui Ibu di Wilayah Puskesmas Sudiang Kota Makassar.

Menyatakan dengan sesungguhnya dan penuh kesadaran bahwa skripsi ini benar adalah hasil karya sendiri. Jika dikemudian hari terbukti bahwa ia merupakan duplikat, tiruan, plagiat, atau dibuat oleh orang lain, sebagian atau seluruhnya, maka skripsi dan gelar yang diperoleh karenanya batal demi hukum.

UNIVERSITAS ISLAM NEGERI
Makassar, 25 Agustus 2022
ALAUDDIN
M A K A S S A R

Amanda Asri

NIM: 70600118034



UNIVERSITAS ISLAM NEGERI
ALAUDDIN
M A K A S S A R

PENGESAHAN SKRIPSI

Skripsi yang berjudul "Pengaruh Suntik Kb 3 Bulan Terhadap Kelancaran Menyusui Ibu di Wilayah Puskesmas Sudiang Kota Makassar" yang disusun oleh Amanda Asri, NIM 70600118034, Mahasiswa Program Studi Pendidikan Dokter Fakultas Kedokteran dan Ilmu Kesehatan Universitas Islam Negeri Alauddin Makassar, telah diuji dan dipertahankan dalam sidang skripsi yang diselenggarakan pada hari Kamis, 25 Agustus 2022, dinyatakan telah dapat diterima sebagai salah satu syarat untuk memperoleh gelar Sarjana Kedokteran.

Makassar, 25 Agustus 2022

27 Muharram 1444 Hijriah

DEWAN PENGUJI

Ketua	: Dr. dr. Syatirah, Sp.A., M.Kes.	(.....)
Sekretaris	: dr. Rini Fitriani, M.Kes.	(.....)
Pembimbing I	: dr. Andi Alifia Ayu Delima, M.Kes.	(.....)
Pembimbing II	: dr. Arlina Wiyata Gama, M.Biomed.	(.....)
Penguji I	: Dr. dr. Rosdianah Rahim, M.Kes.	(.....)
Penguji II	: Prof. Dr. H. M. Dahlan, M.Ag.	(.....)

Diketahui Oleh,
Dekan Fakultas Kedokteran dan Ilmu Kesehatan
UIN Alauddin Makassar

Dr. dr. Syatirah, Sp.A., M.Kes.
NIP. 19800701 200604 2 00

ABSTRAK

Nama : Amanda Asri
NIM : 70600118034
Jurusan : Pendidikan Dokter
Judul : Pengaruh Suntik KB 3 Bulan Terhadap Kelancaran Menyusui Ibu di Wilayah Puskesmas Sudiang Kota Makassar
Pembimbing I : dr. Andi Alifia Ayu Delima, M.Kes
Pembimbing II : dr. Arlina Wiyata Gama, M.Biomed

Air susu ibu adalah makanan terbaik untuk bayi, terutama pada 6 bulan pertama (ASI eksklusif) dan dilanjutkan hingga 2 tahun. Menyusui adalah cara yang paling baik dalam mencukupi nutrisi. Namun, masih banyak ibu yang tidak dapat menyusui anaknya dengan baik. Salah satu kendala terbesarnya yaitu, ASI yang kurang atau tidak ada sama sekali. Banyak faktor yang mempengaruhi kelancaran menyusui, salah satunya yaitu alat kontrasepsi. Kontrasepsi merupakan obat untuk mencegah kehamilan. Penelitian ini bertujuan menganalisis pengaruh suntik KB 3 bulan terhadap kelancaran menyusui ibu di Puskesmas Sudiang Kota Makassar. Jenis penelitian ini adalah survey analitik dengan pendekatan *case control*. Populasi dalam penelitian ini adalah 342, kemudian diambil 184 sampel sejak bulan Januari-Juni 2022. Teknik analisis univariat dan bivariat digunakan untuk menganalisis data. Penelitian ini menggunakan SPSS 23, dengan uji *chi-square* dan didapatkan *p-value* sebesar 0,000, yang berarti ada pengaruh signifikan antara suntik KB bulan terhadap kelancaran menyusui ibu di wilayah Puskesmas Sudiang Kota Makassar.

Kata Kunci: Suntik KB 3 bulan, suntik progesteron, kontrasepsi hormonal.

KATA PENGANTAR

Bismillahirrahmaanirrahiim

Assalamu'alaikum Warohmatullahi Wabarakatuh

Dengan menyebut nama Allah Swt. yang Maha Pengasih lagi Maha Penyayang. Segala puji bagi-Nya atas segala nikmat dan karunia yang telah diberikan kepada kita semua. Salawat dan salam tidak lupa penulis panjatkan kepada baginda Rasulullah Muhammad saw dan segenap keluarga, para sahabat dan seluruh umatnya yang mengikuti sunahnya sampai hari pembalasan.

Puji syukur atas kehadiran Allah Swt. yang telah memberikan petunjuk dan kemudahan kepada penulis sehingga dapat menyelesaikan proposal yang berjudul “Pengaruh Suntik KB 3 Bulan Terhadap Kelancaran Menyusui ibu di Wilayah Puskesmas Sudiang Kota Makassar”. Proposal ini disusun sebagai salah satu syarat guna mendapatkan gelar Sarjana Kedokteran pada Fakultas Kedokteran dan Ilmu Kesehatan Universitas Islam Negeri Alauddin Makassar.

Penulis menyadari bahwa dalam penyelesaian proposal ini tidak lepas dari bantuan berbagai pihak. Untuk itu, penulis menyampaikan rasa terima kasih dan hormat yang tulus kepada ayahanda Asri dan ibunda Suwarni beserta seluruh keluarga, serta atas semua bantuan dan dukungan selama pelaksanaan dan penyusunan proposal ini kepada:

1. Bapak Prof. Hamdan Juhannis, M.A., Ph.D. selaku Rektor UIN Alauddin Makassar serta seluruh jajarannya
2. Ibu Dr. dr. Syatirah Jalaluddin, Sp.A.,M.Kes selaku Dekan Fakultas Kedokteran dan Ilmu Kesehatan serta para Wakil Dekan dan Staf Akademik

yang telah membantu mengatur dan mengurus dalam hal ini administrasi serta bantuan kepada penulis selama menjalankan Pendidikan

3. Ibu dr. Rini Fitriani M.Kes dan dr. Andi Tihardimanto M.Kes, Sp.JP selaku Ketua dan Sekretaris Program Studi Pendidikan Dokter, beserta dosen pengajar mata kuliah yang telah memberikan ilmu yang bermanfaat selama penulis menempuh bangku kuliah di Program Studi Pendidikan Dokter UIN Alauddin Makassar
4. Ibu dr. Andi Alifia Ayu Delima, M.Kes selaku pembimbing I dan dr. Arlina Wiyata Gama, M.Biomed selaku pembimbing II, yang telah meluangkan waktu dan tenaganya dalam membantu penulis menyelesaikan skripsi. Karena arahan dan kebaikan beliau penulis dapat menyelesaikan skripsi di semester ini Terima kasih dan puji syukur tiada henti penulis ucapkan atas berkah diberi pembimbing sebaik beliau.
5. Ibu Dr. dr. Rosdianah Rahim, M.Kes selaku penguji I dan Prof. Dr. H. M. Dahlan, M.Ag selaku penguji II, yang telah meluangkan waktu perbaikan kepada penulis baik dalam bentuk arahan, bimbingan, motivasi dan pemberian informasi yang lebih aktual.
6. Staf akademik yang telah membantu mengatur dan mengurus dalam hal administrasi serta bantuan lainnya kepada penulis.
7. Pihak Puskesmas Sudiang Kota Makassar yang telah membantu dalam terlaksananya penelitian ini, terkhusus pak Anca yang senantiasa membantu penulis selama penelitian.

8. Keluarga besar yang telah mendukung penulis sejak sebelum masuk sebagai mahasiswi UIN hingga saat ini. Dukungan materi, fasilitas, motivasi dan waktu yang telah diberikan secara sukarela kepala penulis, sehingga penulis dapat berada hingga tahap ini. Terkhusus kepada orang tua ibu Suwarni dan bapak Asri, ibu Syamsiah, saudara Aldy, adek Halil dan Halil, penulis ucapkan banyak terima kasih.
9. Sahabat dan sejawat, terkhusus teman se-grup saya yaitu Ceba (Cewek Baik) Squad yang terus mendampingi dan mendukung penulis. Teman kos menginap muti dan pasangan penulis yang senantiasa menemani penulis disaat suka dan duka. Terima kasih yang sangat tulus penulis ucapkan, puji syukur penulis ucapkan telah diberi anugrah teman-teman yang baik dan selalu ada disaat penulis membutuhkan.

Terlepas dari segala kerja keras serta dukungan yang diberikan, penulis menyadari bahwa proposal ini masih memiliki banyak kekurangan. Oleh karena itu, kritikan dan saran yang membangun serta terbentuknya suatu tulisan yang bermanfaat sangat diharapkan penulis. Semoga kita semua tetap berada pada lindungan Allah Swt.

Pinrang, 20 Desember 2021

Penyusun

Amanda Asri

7060011803

DAFTAR ISI

SAMPUL	i
KATA PENGANTAR	ii
DAFTAR ISI	viii
DAFTAR TABEL	x
DAFTAR BAGAN	xii
DAFTAR LAMPIRAN	xiii
BAB I PENDAHULUAN	1
A. Latar Belakang.....	1
B. Rumusan Masalah.....	6
C. Hipotesis.....	6
D. Definisi Operasional dan Ruang Lingkup Penelitian.....	7
E. Kajian Pustaka.....	8
F. Tujuan Penelitian.....	9
G. Manfaat Penelitian.....	10
BAB II TINJAUAN PUSTAKA	12
A. Air Susu Ibu.....	12
B. Menyusui.....	26
C. Kontrasepsi.....	39
D. Hubungan Suntik KB 3 Bulan dengan Kelancaran Menyusui.....	51
E. Kerangka Teori.....	54
F. Kerangka Konsep.....	55
BAB III METODE PENELITIAN	56

A. Desain Penelitian.....	56
B. Lokasi dan Waktu Penelitian.....	56
C. Populasi dan Sampel.....	56
D. Teknik Pengambilan Sampel.....	57
E. Cara Pengumpulan Data.....	59
F. Instrumen Penelitian.....	59
G. Kerangka Kerja.....	60
H. Langkah Pengolahan Data.....	61
I. Analisis Data.....	61
J. Etika Penelitian.....	61
BAB IV HASIL DAN PEMBAHASAN	63
A. Gambaran Umum Penelitian.....	63
B. Hasil.....	64
C. Pembahasan.....	68
D. Keterbatasan Penelitian.....	76
BAB V PENUTUP	77
A. Kesimpulan.....	77
B. Saran.....	77
DAFTAR PUSTAKA	79
LAMPIRAN	85

DAFTAR TABEL

Tabel 1.1 Persentase Pencapaian Peserta KB Aktif Pengguna Kontrasepsi Suntik di Provinsi Sulawesi Selatan Tahun 2020.....	5
Tabel 1.2 Definisi Operasional.....	7
Tabel 1.3 Kajian Pustaka.....	8
Tabel 2.1 Takaran ASI Perah pada Bayi.....	20
Tabel 2.2 Penambahan Berat Badan Anak Laki-Laki dan Perempuan Usia 0- 24 Bulan, Interval 3 Bulan.....	21
Tabel 4.1 Distribusi Partisipasi Ibu di Puskesmas Sudiang Kota Makassar Periode Januari-Juni 2022.....	64
Tabel 4.2 Distribusi Pemakaian Kontrasepsi di Puskesmas Sudiang Kota Makassar Periode Januari-Juni 2022.....	64
Tabel 4.3 Distribusi Responden Berdasarkan Karakteristik Ibu Menyusui yang menggunakan Kontrasepsi di Puskesmas Sudiang Kota Makassar Periode Januari-Juni 2022.....	65
Tabel 4.4 Pengaruh Usia Terhadap Kelancaran Menyusui Ibu di Wilayah Puskesmas Sudiang Kota Makassar Periode Januari-Juni 2022.....	66
Tabel 4.5 Pengaruh Pendidikan Ibu Menyusui Terhadap Kelancaran Menyusui Ibu di Puskesmas Sudiang Kota Makassar Periode Januari-Juni 2022.....	67
Tabel 4.6 Pengaruh Pekerjaan Terhadap Kelancaran Menyusui Ibu di Wilayah Puskesmas Sudiang Kota Makassar Periode Januari-Juni 2022.....	67
Tabel 4.7 Pengaruh Suntik KB 3 Bulan dan Non Suntik KB 3 Bulan Terhadap	

Kelancaran Menyusui Ibu di Wilayah Puskesmas Sudiang Kota
Makassar Periode Januari-Juni 2022.....68



DAFTAR BAGAN

Bagan 1.1 Cakupan Peserta KB Aktif di Indonesia Tahun 2020.....	4
Bagan 1.2 Cakupan Peserta KB Aktif Menurut Metode Kontrasepsi Modern Tahun 2020.....	4
Bagan 2.1 Kerangka Teori.....	54
Bagan 2.2 Kerangka Konsep.....	55
Bagan 3.1 Kerangka Kerja.....	60



DAFTAR LAMPIRAN

Formulir <i>informed concent</i>	85
Kuesioner Penelitian.....	86
Master Tabel.....	90
Hasil SPSS 23.....	98
Dokumentasi dan Hasil Penelitian.....	104
Dokumen Persuratan.....	105

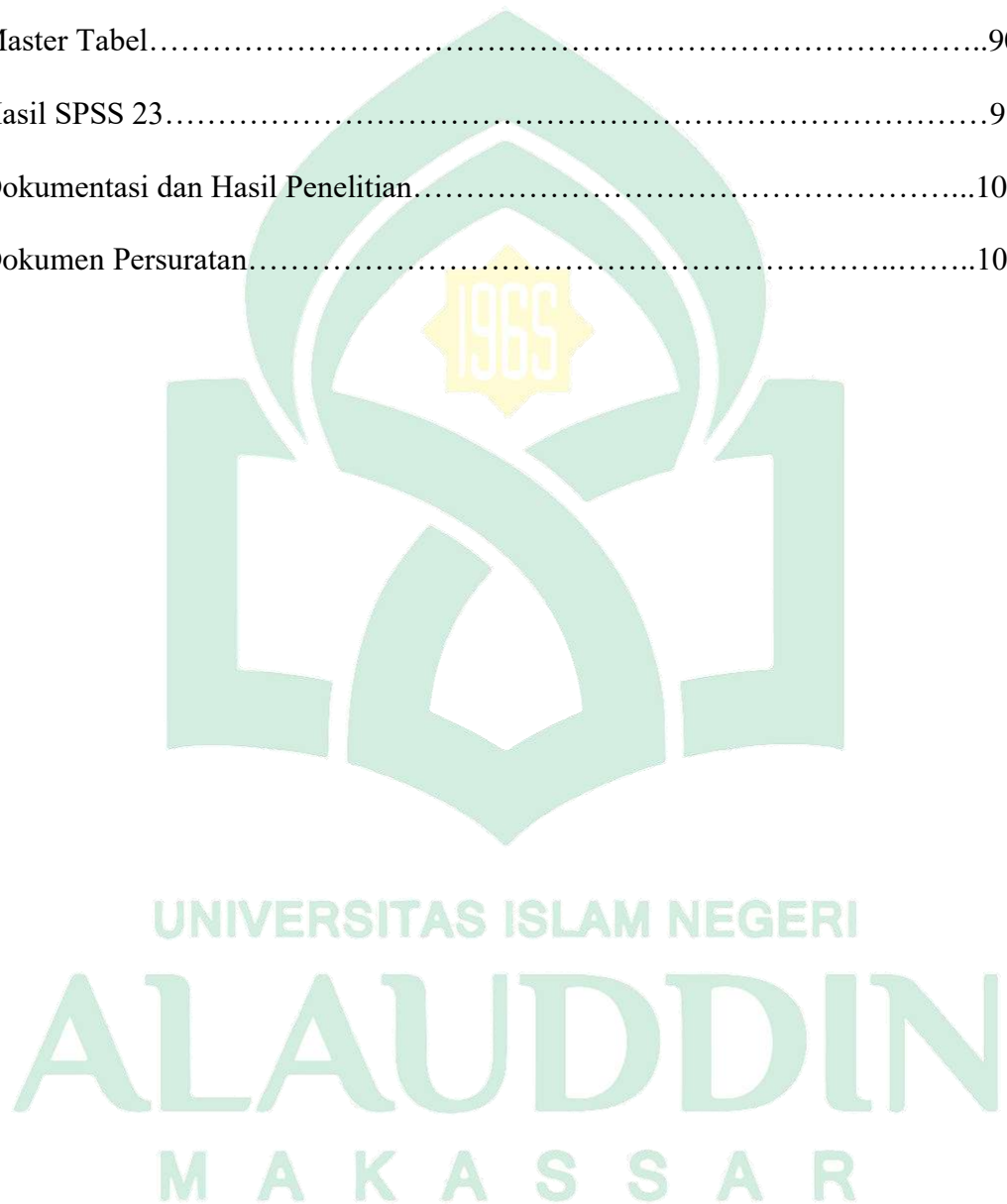

BAB I

PENDAHULUAN

A. Latar Belakang

Air Susu Ibu (ASI) adalah cairan khusus yang berasal langsung dari payudara ibu untuk bayi. ASI merupakan makanan bayi yang paling sempurna, bergizi, murah dan bersih (Yusrina and Rukmini, 2016). ASI merupakan cairan terpenting yang dibutuhkan bayi khususnya pada usia 0-6 bulan karena mengandung berbagai zat penting untuk pertumbuhan dan perkembangan dimasa sekarang dan seterusnya. ASI juga mengandung nutrisi lengkap yang dibutuhkan bayi dan imunologi yang dapat melindungi bayi dari berbagai jenis infeksi (Adnyana, Safitri and Christopher, 2016).

Salah satu ciri bangsa yang maju adalah negara yang mempunyai derajat kesehatan yang tinggi, karena derajat kesehatan merupakan faktor yang berpengaruh terhadap pembentukan manusia berkualitas yang dimulai sejak dalam kandungan disertai dengan pemberian ASI sejak dini. Indonesia adalah negara kepulauan tropis besar dengan populasi 195 juta. Ibu dianjurkan untuk menyapih anaknya dengan ASI sejak lahir hingga berusia 2 tahun. Hal ini juga tercantum dalam QS. Al-Baqarah/2; 233.

وَالْوَالِدَاتُ يُرْضِعْنَ أَوْلَادَهُنَّ حَوْلِينَ كَامِلِينَ لِمَنْ أَرَادَ أَنْ يُنَمِّمَ الرِّضَاعَةَ ۗ وَعَلَى الْمَوْلُودِ لَهُ رِزْقُهُنَّ
وَكَسْوَتُهُنَّ بِالْمَعْرُوفِ

Terjemahnya:

“Dan ibu-ibu hendaklah menyusui anak-anaknya selama dua tahun penuh, bagi yang ingin menyusui secara sempurna. Dan kewajiban ayah menanggung nafkah dan pakaian mereka dengan cara yang patut.”

Pemberian ASI yang baik, memerlukan pengetahuan yang baik tentang manfaat ASI dan menyusui, serta faktor yang dapat membuat ibu terhalang untuk menyusui. Salah satu kendala yang cukup sering yaitu ASI tidak keluar atau produksinya yang kurang. Banyak hal yang mempengaruhi produksi ASI dan yang cukup sering terjadi yaitu karena pemakaian alat kontrasepsi. (Adnyana, 2016).

Kontrasepsi merupakan alat atau obat untuk mencegah kehamilan. Kontrasepsi merupakan kebijakan program keluarga berencana (KB) yang dipertanggungjawabkan dari segi agama, norma budaya, etika dan kesehatan sesuai dengan Permenkes No. 97 tahun 2014 tentang pelayanan kesehatan masa sebelum hamil, masa hamil, persalinan dan masa sesudah melahirkan (Herowati, D. and Sugiharto, 2019). Tujuan KB yaitu demi meningkatkan kesejahteraan ibu dan anak dalam rangka mewujudkan Norma Keluarga Kecil Bahagia Sejahtera (NKKBS) (Syamsul, Bakri and Limonu, 2020).

Segala macam bentuk dan fungsi alat kontrasepsi dapat dibenarkan oleh Islam selama tidak dipaksakan, tidak menggugurkan (abortus), tidak

dibatasi dan tidak mengakibatkan kemandulan abadi. Kontrasepsi yang pada umumnya berfungsi mengendalikan pertumbuhan jumlah penduduk atau menunjukkan jarak waktu yang diperlukan antara kelahiran seorang anak dengan kelahiran berikutnya. Sesuai dengan ilmu fiqh yang mengupayakan untuk menolak segala kemudaratatan dan kerusakan (mafsadat) (Syamsul, Bakri and Limonu, 2020).

دَرْءُ الْمَفَاسِدِ أَوْلَىٰ مِنْ جَلْبِ الْمَصَالِحِ

Terjemahnya:

“ Menolak keburukan lebih diutamakan dari pada meraih kebaikan (masalah.”

Pemilihan alat kontrasepsi pada umumnya merupakan suatu keputusan yang dilandaskan berbagai pertimbangan dari akseptor serta berkaitan dengan pilihan pribadi. Wanita harus memperhatikan status kesehatan, efek samping, dan konsenkuensi kegagalan yang dapat timbul agar dapat menjamin kesehatannya terkhusus anaknya, karena pemerintah juga mewajibkan kesertaan ber-KB bagi pasangan usia subur (PUS) di tiap keluarga. (Herowati, D. and Sugiharto, 2019).

Berdasarkan data dibawah ini, Provinsi Bengkulu memiliki persentase tertinggi sebesar 71,3%, diikuti oleh Kalimantan Selatan dan Jambi. Sedangkan, presentase terendah kesertaan ber-KB yaitu Provinsi Papua sebesar 24.9% berada di urutan ke 34. Sulawesi Selatan memiliki persentase yang cukup tinggi, yaitu sebesar 61.5% yang berada di urutan ke 17 (KEMENKES RI, 2021).

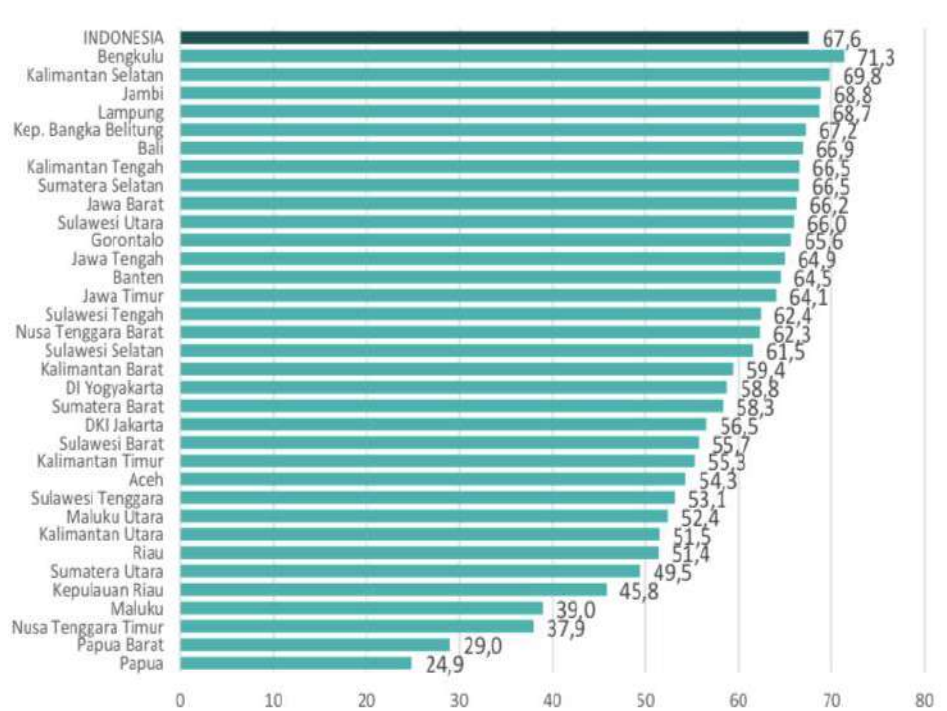

Bagan 1.1 Cakupan Peserta KB Aktif di Indonesia Tahun 2020

Berdasarkan data dibawah ini, diketahui bahwa sebagian besar akseptor memilih menggunakan metode suntik sebesar 72,9%, diikuti oleh pil sebesar 19,4%. kedua jenis alat ini termasuk metode kontrasepsi jangka pendek. Pola ini terjadi setiap tahun, yaitu peserta lebih banyak memilih metode kontrasepsi jangka pendek dibandingkan metode kontrasepsi jangka panjang (KEMENKES RI, 2021).

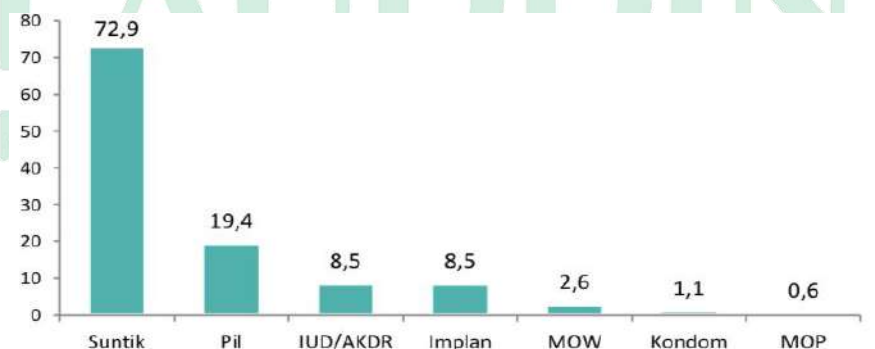

Bagan 1.2 Cakupan Peserta KB Aktif Menurut Metode Kontrasepsi Modern Tahun 2020

Kontrasepsi suntik merupakan kontrasepsi yang paling banyak digemari wanita di Indonesia, karena telah terbukti efektif mencegah kehamilan dan mudah penggunaannya. Namun, kebutuhan wanita selama menyusui adalah kontrasepsi yang aman digunakan selama menyusui. Sedangkan, Ibu yang sedang menyusui, tidak dianjurkan menggunakan kontrasepsi suntik yang memiliki kandungan estrogen karena dapat menurunkan jumlah produksi ASI dan dianjurkan menggunakan suntik KB yang mengandung progesteron saja. Namun, progesteron yang terlampaui tinggi dapat memberikan efek umpan balik negatif hipotalamus sehingga produksi ASI menjadi terganggu. Oleh karena itu, peneliti tertarik untuk mencari tahu bagaimana pengaruh suntik KB 3 bulan terhadap kelancaran ibu. (Astuti, 2020).

Tabel 1.1 Persentase Pencapaian 5 Terbesar Kabupaten Tertinggi Kesertaan Ber-KB di Provinsi Sulawesi Selatan Tahun 2020

No.	Daerah	Jumlah (%)
1.	Sidrap	190,73
2.	Tana Toraja	178,92
3.	Luwu	142,78
4.	Makassar	135,97
5.	Pare-Pare	135,02

Sumber: (BKKBN, 2022)

Berdasarkan data tersebut, Kabupaten Sidrap memiliki persentase tertinggi, sebanyak 190,73%, diikuti oleh kabupaten Tana Toraja sebesar 178,92%. Sedangkan, Kota Makassar menempati urutan ke empat tertinggi yaitu sebesar 135,97%. Untuk itu, peneliti memilih Kota Makassar sebagai

tempat penelitian yang merupakan urutan ke empat tertinggi pengguna kontasepsi suntik di Provinsi Sulawesi Selatan (KEMENKES RI, 2021).

Berdasarkan data penduduk tahun 2020, kecamatan Biringkanaya merupakan daerah penduduk wanita terbanyak, yaitu sebesar 105.566 penduduk yang salah satunya terdapat Puskesmas Sudiang (DISDUKCAPIL, 2022). Puskesmas Sudiang menaungi 3 kelurahan, 36 ORW dan 165 ORT dan luas wilayah 25,83 Km² (Puskesmas Sudiang, 2020). Jumlah kunjungan ibu hamil tahun 2021 yaitu sebanyak 1.209 ibu (Puskesmas Sudiang, 2022).

Berdasarkan latar belakang tersebut, peneliti mengambil judul skripsi ‘‘Pengaruh Suntik KB 3 Bulan terhadap Kelancaran Menyusui Ibu di Wilayah Puskesmas Sudiang Kota Makassar’’. Sebagai indikator untuk persyaratan kelulusan profesi dokter umum, sumbangsih untuk penelitian kesehatan ibu dan anak, serta memajukan kesehatan bangsa, agar ibu-ibu dapat menyusui anaknya dengan baik hingga usia 2 tahun. (Yusrina and Devy, 2016).

B. Rumusan Masalah

Bagaimana pengaruh suntik KB 3 bulan terhadap kelancaran menyusui ibu di wilayah Puskesmas Sudiang Kota Makassar ?

C. Hipotesis

1. Hipotesis Nol (H₀)

Tidak terdapat pengaruh suntik KB 3 bulan terhadap kelancaran menyusui ibu di wilayah Puskesmas Sudiang Kota Makassar.

2. Hipotesis Alternatif (Ha)

Terdapat pengaruh suntik KB 3 bulan terhadap kelancaran menyusui ibu di wilayah Puskesmas Sudiang Kota Makassar.

D. Definisi Operasional dan Ruang Lingkup Penelitian

1. Definisi Operasional

Tabel 1.2 Definisi Operasional

No.	Variabel	Definisi operasional	Alat Ukur	Cara Ukur	Kriteria Objektif	Skala
Variabel Dependen						
1.	Suntik KB 3 bulan	Suntik KB 3 bulan adalah kontrasepsi hormonal jenis suntikan yang hanya mengandung progesteron dan diberikan setiap 3 bulan sekali atau 12 minggu	Data sekunder dan kuesioner	Dinilai berdasarkan lembar pengumpulan data dan jawaban subjek pada kuesioner	Kategori: 1. Suntik KB 3 bulan 2. Non suntik KB 3 bulan: a. IUD b. Implant c. Pil	Nominal
Variabel Independen						
1.	Kelancaran menyusui	kelancaran menyusui adalah lancarnya proses pemberian ASI kepada bayi atau anak yang berasal dari	Kuesioner.	Dinilai berdasarkan jawaban subjek dari pengisian kuesioner	Kategori: 1. Lancar: Jika ibu menjawab Ya sebanyak 7 pertanyaan 2. Tidak Lancar: Jika ibu menjawab Ya <7 pertanyaan.	Nominal

		payudara ibu.				
--	--	---------------	--	--	--	--

3. Ruang Lingkup Penelitian

Penelitian ini dilakukan di wilayah kerja Puskesmas Sudiang Kota Makassar, untuk mengetahui pengaruh suntik KB 3 bulan terhadap kelancaran menyusui ibu, dengan menggunakan metode pengisian kuesioner.

E. Kajian Pustaka

Tabel 1.3 Kajian Pustaka

No.	Peneliti /tahun	Judul	Metode	Jumlah sampel	Cara pengukuran	Hasil
1.	Dewi Andriani / 2018	Tentang KB Suntik Depo Provera Dengan Kelancaran ASI di Puskesmas Tanahkali Kedinding Surabaya	Desain korelasional dengan pendekatan <i>Cross Sectional</i>	30 responden	Teknik <i>probability sampling</i> atau <i>simple random sampling</i>	Terdapat hubungan yang kuat antara penggunaan KB Suntik Depo Provera dengan kelancaran ASI di puskesmas Tanahkali kedinding surabaya
2.	(Jusnianti, 2019)	Hubungan Penggunaan Alat Kontrasepsi Hormonal dengan Produksi ASI Pada Ibu Menyusui di	Deskriptif analitik dengan menggunakan pendekatan <i>cross sectional</i> .	41 responden	Uji statistik yang digunakan adalah <i>chi square</i>	Ada hubungan antara penggunaan alat kontrasepsi hormonal dengan produksi ASI di Wilayah

		Wilayah Kerja Puskesmas Ladongi Jaya Tahun 2019				kerja Puskesmas Ladongi Jaya Kabupaten Kolaka Timur tahun 2019, dengan nilai <i>p value</i> $0,004 < 0,05$
3.	(Asmaul Husna and Nuzulul Rahmi, 2020)	Hubungan Penggunaan Kontrasepsi Progesterin (Pil) pada Ibu Menyusui dengan Kecukupan Produksi ASI di Wilayah Kerja Puskesmas Indrapuri Aceh Besar	desain <i>case control</i> , yaitu studi analitik yang menganalisis hubungan kausal dengan menggunakan logika terbalik,	125 responden	Analisis univariat	Tidak ada hubungan yang bermakna kecukupan ASI dengan penggunaan kontrasepsi progesterin (Pil) ($p > 0,05$) dan ibu yang menggunakan kontrasepsi progesterin 0,5 kali berpeluang tidak cukup ASI dibandingkan dengan ibu yang tidak menggunakan kontrasepsi progesterin

F. Tujuan Penelitian

1. Tujuan Umum

Untuk mengetahui pengaruh suntik KB 3 bulan terhadap kelancaran menyusui ibu di wilayah Puskesmas Sudiang Kota Makassar !

2. Tujuan Khusus

- a. Untuk mengetahui jumlah akseptor aktif di wilayah Puskesmas Sudiang Kota Makassar !
- b. Untuk mengetahui jumlah ibu menyusui di wilayah Puskesmas Sudiang Kota Makassar !
- c. Untuk mengetahui pengaruh KB 3 bulan terhadap kelancaran menyusui ibu di Puskesmas Sudiang Kota Makassar !

G. Manfaat Penelitian

1. Manfaat bagi Peneliti

Menambah ilmu pengetahuan dan pengalaman peneliti dalam hal penelitian, serta menerapkan ilmu yang didapat selama studi khususnya terkait pengaruh suntik KB 3 bulan terhadap kelancaran menyusui ibu di Puskesmas Sudiang Kota Makassar. Memenuhi persyaratan kelulusan profesi dokter umum dan peneliti dapat mempublikasikan ilmu yang diperoleh kepada ibu yang ingin menggunakan kontrasepsi saat menyusui.

2. Manfaat bagi pengetahuan

Hasil penelitian dapat dijadikan sebagai bahan bacaan, acuan dan sebagai sumbangsi bagi penelitian terkait kesehatan ibu dan anak.

Peneliti dapat memberikan informasi dan pengetahuan tentang efek kontrasepsi hormonal saat menyusui.

3. Manfaat bagi masyarakat

Menambah pengetahuan ibu mengenai pentingnya ASI dan menyusui serta sebagai bahan edukasi dan acuan, agar ibu dapat memilih kontrasepsi yang baik saat masih menyusui sehingga anak mendapat ASI yang cukup.

4. Manfaat bagi instansi

Sebagai bahan informasi bagi instansi terkait ilmu kesehatan ibu dan anak mengenai pentingnya ASI dan menyusui, serta pengaruh kontrasepsi hormonal pada saat menyusui. Sebagai landasan untuk penelitian selanjutnya di Fakultas Kedokteran dan Ilmu Kesehatan, Jurusan Pendidikan Dokter.

BAB II

TINJAUAN PUSTAKA

A. Air Susu Ibu

1. Definisi Air Susu Ibu (ASI)

Air Susu Ibu (ASI) adalah makanan terbaik untuk bayi terutama pada 6 bulan pertama dan dilanjutkan hingga bayi berusia 2 tahun. WHO dan organisasi kesehatan anak lainnya merekomendasikan ASI dan menyusui yang didasari karena manfaat ASI dan merupakan makanan yang paling sempurna, bergizi, murah, bersih dan praktis (Nova Fajri *et al.*, 2020).

ASI kaya akan kandungan yang sangat bermanfaat bagi bayi diantaranya yaitu sel darah putih, zat kekebalan, enzim pencernaan, hormon dan lainnya yang sangat dibutuhkan untuk pertumbuhan dan perkembangan bayi. ASI mengandung lemak, protein, karbihidrat, air, kartinin, mineral dan multivitamin yang mudah diserap sehingga tidak mengganggu fungsi ginjal bayi yang sedang dalam masa pertumbuhan (Yusrina and Devy, 2016).

2. Jenis-Jenis ASI

a. Kolostrum

Kolostrum adalah cairan pertama yang dikeluarkan oleh kelenjar susu. Kolostrum memiliki konsentrasi antibodi tertinggi yang siap melindungi bayi saat tubuhnya masih sangat lemah. Kandungan protein kolostrum lebih tinggi dari susu matur. Memperkenalkan kolostrum sejak dini dan terus menyusui adalah perlindungan terbaik bagi bayi

karena dapat menangkal penyakit dan memiliki antioksidan 1017 kali lebih banyak daripada ASI matur (Delima, Arni and Rosya, 2020).

b. Transitional Milk (ASI Peralihan)

ASI peralihan adalah ASI yang keluar setelah kolostrum (8-20 hari), dengan kadar laktosa, vitamin dan lemak larut air yang lebih tinggi. Sedangkan, kadar protein dan mineral lebih rendah dan kalori yang lebih banyak dibandingkan kolostrum (Yuliani, 2018).

c. Mature Milk (ASI Matang)

ASI matur adalah ASI yang disekresikan setelah hari ke-10 yang memiliki komposisi yang relatif stabil. Memiliki warna kekuningan tidak kental seperti kolostrum. Mengandung semua yang dibutuhkan bayi hingga 6 bulan. Misalnya seperti zat antimicrobial yang melindungi bayi dari infeksi dan tidak menggumpal jika di panaskan. Ada 2 tipe ASI Matur: (Yuliani, 2018)

- 1) Foremilk, diberi setelah pemberian awal saat menyusui yang mengandung air, vitamin, dan protein
- 2) Hind-milk, jenis ini dihasil setelah pemberian awal saat menyusui dan mengandung lemak tinggi dan sangat diperlukan untuk penambahan berat badan bayi

3. Manfaat ASI

a. Manfaat ASI bagi Bayi

1) ASI Meningkatkan Daya Tahan Tubuh Bayi

ASI adalah cairan hidup yang mengandung zat kekebalan yang akan melindungi bayi dari berbagai penyakit infeksi bakteri, virus, parasit dan jamur ASI sebagai nutrisi ASI sebagai sumber makanan yang ideal dengan komposisi yang seimbang dengan kebutuhan tumbuh kembang anak. Mengandung immunoglobulin agar bayi tidak rentan pada serangan penyakit (Sirait, 2021).

2) ASI Meningkatkan Jalinan Kasih Sayang

Kontak kulit dini mempengaruhi perkembangan bayi. Ibu dapat memberikan kasih sayang, dan menyusui memiliki sehingga memberi efek psikologis yang kuat. Percaya diri sangat penting dalam membangun fondasi kepercayaan bagi anak. Anak merasa nyaman ketika ia mulai mempercayai orang lain dan dengan mudah mengenali ibunya (Safitri and Puspitasari, 2019).

3) Mengupayakan Pertumbuhan dan Perkembangan yang Baik

Bayi yang diberi ASI menambah berat badan setelah lahir, tumbuh dengan baik setelah periode perinatal, dan mengurangi risiko obesitas. Frekuensi menyusui yang sering juga dibuktikan bermanfaat karena ASI yang dihasilkan lebih banyak. ASI mengandung DHA, laktosa terbaik untuk proses pembuatan mielin otak. Mielinasi otak adalah pematangan otak untuk berfungsi

optimal. Tumbuh kembang dapat berjalan dengan pemberian ASI eksklusif seperti keterampilan motorik kasar, motorik halus, kemampuan bicara dan bahasa, serta kemampuan sosialisasi (Safitri and Puspitasari, 2019)

b. Manfaat Menyusui bagi Ibu

1) Mengurangi Kejadian Kanker Payudara

Menyusui adalah salah satu faktor hormonal yang dapat dimodifikasi yang terkait dengan penurunan risiko kanker payudara. Wanita menyusui memiliki risiko lebih rendah terkena kanker payudara dibandingkan wanita yang tidak menyusui (Asri Adisasmita, Dini Maryani, 2016).

2) Mencegah Perdarahan Pasca Persalinan

Rangsangan payudara ibu saat bayi menghisap diteruskan ke otak dan kelenjar pituitari, merangsang pembentukan hormon oksitosin. Menyusui dan IMD membantu kontraksi uterus menjadi lebih baik karena hisapan bayi. Ketika menyusui merangsang oksitosin dan menimbulkan kontraksi uterus yang adekuat (Pawestri and Nikmatul Khayati, 2017).

3) Menunda Kehamilan

Digunakan sebagai metode KB sementara menyusui secara eksklusif dapat mejarangkan kehamilan. Rata-rata jarak kelahiran ibu yang menyusui adalah 24 bulan sedangkan yang tidak menyusui adalah 11 bulan. ASI yang digunakan sebagai metode KB sementara dengan

syarat, bayi belum berusia 6 bulan, ibu belum haid kembali dan ASI diberikan secara eksklusif (BKKBN, 2018).

4) Mempercepat Pengembalian ke Berat Badan Semula

Saat hamil, lemak akan bertambah karena porsi makan juga bertambah. Lemak dibutuhkan untuk membuat ASI, jadi jika ibu tidak menyusui, lemak masih akan menumpuk di tubuh (Safitri and Puspitasari, 2019).

c. Manfaat ASI bagi Keluarga

1) Aspek Ekonomi

ASI tidak perlu dibeli, sehingga dapat mengurangi biaya dan menghemat uang. Selain itu, bayi yang mengonsumsi ASI lebih kecil kemungkinannya untuk sakit, serta dapat terhindar dari berbagai penyakit dan biaya rawat inap (Putri and Utami, 2020).

2) Aspek Psikologis

Dapat meningkatkan kebahagiaan keluarga, meningkatkan mood psikologis ibu, dan mempererat hubungan antara bayi dan keluarga (Putri and Utami, 2020)

3) Segi Kenyamanan

Menyusui lebih nyaman karena dapat menyusui kapan saja dan di mana saja. Anggota keluarga tidak perlu khawatir untuk bersiap-siap membersihkan air masak, botol, dot atau meminta bantuan orang lain (Putri and Utami, 2020).

d. Manfaat Bagi Negara

1) Menurunkan Angka Kesakitan dan Kematian Bayi.

ASI merupakan faktor protektif dan memberikan nutrisi yang cukup, menjamin nutrisi yang baik untuk bayi dan mengurangi morbiditas dan mortalitas bayi. Menurut beberapa studi epidemiologi, ASI melindungi bayi dan anak dari infeksi seperti diare, otitis media, dan infeksi saluran pernapasan bawah akut. Bayi yang disusui memiliki buang air besar yang lebih sedikit, lebih sedikit diare, dan pulih lebih cepat daripada bayi yang tidak disusui (Kemenkes RI, 2017).

2) Menghemat Devisa Negara.

ASI dapat dianggap sebagai harta nasional, jika semua ibu menyusui bisa menghemat Rp 8,6 miliar, yang dapat digunakan untuk membeli susu formula (Kemenkes RI, 2017).

3) Mengurangi Subsidi untuk Rumah Sakit.

Bayi yang diberi ASI lebih kecil kemungkinannya untuk dirawat di rumah sakit daripada bayi yang diberi susu formula (Kemenkes RI, 2017).

4) Peningkatan Kualitas Generasi Penerus.

Anak yang mendapat ASI dapat tumbuh dan berkembang secara optimal, sehingga kualitas penerus bangsa dapat terjamin (Kemenkes RI, 2017).

4. Komponen ASI Berdasarkan Kandungan Gizi.

a. Protein

Keistimewaan protein dalam ASI dengan rasio protein whey: kasein 60:40 dibandingkan susu sapi yang rasionya 20:80. Beberapa formula bayi, yang biasa disebut sebagai klon, telah mengubah rasio kasein dan protein whey terhadap ASI. Demikian juga, taurin yang tidak ditemukan dalam susu sapi, ditemukan dalam jumlah yang relatif besar dalam ASI dan telah ditambahkan ke susu formula. Taurin penting karena bertindak sebagai neurotransmitter dan berperan dalam pematangan otak karena berperan dalam penyerapan lemak (Kiri, 2016).

b. Karbohidrat

Karbohidrat dalam ASI lebih tinggi dari pada susu sapi. Karbohidrat utama dalam ASI adalah laktosa dan galaktosa, yang berperan penting dalam perkembangan otak bayi Anda. ASI juga mengandung lebih banyak karbohidrat daripada susu formula, yaitu 6,5-7 gram%. Selain itu, dalam ASI terdapat oligosakarida yang merangsang pertumbuhan bakteri *Lactobacillus bifidus*, meningkatkan keasaman saluran pencernaan dan menghambat pertumbuhan bakteri patogen (Kiri, 2016).

c. Lemak

Lemak dalam ASI merupakan emulsi yang sempurna. Kandungan asam lemak tak jenuh dalam ASI adalah 7-8 kali lipat dari susu sapi. Asam lemak rantai panjang berperan dalam perkembangan otak. Kolesterol sangat penting untuk sistem saraf pusat dan diduga terlibat

dalam pembentukan enzim. Bayi yang diberi ASI dibandingkan dengan bayi yang diberi susu formula memiliki konsentrasi asam asetat yang lebih tinggi dalam spektrum asam lemak rantai pendek. Asam asetat dan monogliserida menghambat pertumbuhan virus, bakteri dan jamur (Kiri, 2016).

d. Mineral

ASI mengandung mineral yang lengkap, total mineral selama masa laktasi adalah konstan. Fe dan Ca paling stabil tidak dipengaruhi dari ibu. Garam organik yang ada dalam ASI yaitu kalsium, kalium dan natrium. Kalsium berfungsi dalam pertumbuhan jaringan otot dan rangka, transmisi jaringan saraf dan pembekuan darah (Ernawati, Ismarwati and Hutapea, 2019).

e. Air

Sekitar 88% ASI terdiri dari air, yang membantu melarutkan nutrisi di dalamnya dan dapat memuaskan dahaga bayi (Kiri, 2016).

f. Vitamin

Kandungan dalam ASI meliputi vitamin A, D dan C dua kali lebih tinggi dari kolostrum. Vitamin D bayi menyumbang dua pertiga dari asupan vitamin D ibu, diperoleh dari plasenta dan berlimpah dalam ASI. Vitamin K berperan sebagai faktor pembekuan. Vitamin E terlibat dalam pembentukan sel darah merah. (Kiri, 2016).

5. Volume Produksi ASI

Air Susu Ibu (ASI) yang diproduksi setelah melahirkan pada hari pertama adalah berupa kolostrum dengan volume 10 – 100cc, dan pada hari ke 2 sampai ke 4 akan meningkat dengan volume sekitar 150 – 300ml/24 jam. Produksi ASI setelah 10 hari dan seterusnya melahirkan sampai bayi berusia tiga bulan atau disebut dengan ASI matur. ASI dapat berproduksi sekitar 300 – 800ml/hari, dan ASI akan terus meningkat pada hari atau minggu seterusnya (Mufdillah, 2017).

Tabel 2.1 Takaran ASI Perah pada Bayi

Umur	Kebutuhan dalam ml	Pemberian
1 hari	5-7 ml sekali minum	Setiap 2 jam sekali
3 hari	22-27 ml	8-12 x/hari
1 mg	45-60 ml sekali minum Atau 400-600/hari	8-12 x/hari
1 bulan	80-150 ml sekali minum	8-12 x/hari 1,5-2 jam sekali pada siang 3 jam sekali pada malam hari
6 bulan	720 ml/hari	720 ml/hari ditambah ASI perah
7 bulan	875 ml/hari	93% dari asupan gizi/hari + MPASI
1 tahun	550 ml/hari	550 ml/ hari + MPASI

Sumber: (Mufdillah, 2017)

6. Tanda Bayi Cukup ASI

Tanda-tanda bayi cukup ASI antara lain:(Angriani, Sudaryati and Lubis, 2018) (Budiati dkk, 2018).

- Frekuensi buang air kecil dalam sehari > 6 kali. Pada 12-24 jam pertama BAK sebanyak 1 sampai 2 kali.
- Karakteristik BAK, warna urin kuning jernih (tidak pucat).

- c. sering BAB berwarna kuning dan kasar (2-5 kali sehari). Warna dan karakteristik BAB, pada 24 jam pertama bayi mengeluarkan BAB yang berwarna hijau pekat, kental dan lengket dinamakan mekonium dan selanjutnya berwarna kuning keemasan, tidak terlalu encer dan tidak terlalu pekat.
- d. Bayi tampak puas, dan ketika lapar mereka akan bangun.
- e. Bayi menyusu pada 24 jam pertama sejak kelahiran yaitu 6-8 kali dan setelah itu menyusu >8 kali sehari.
- f. Payudara ibu terasa lembut dan kosong setiap kali selesai menyusui.
- g. Ibu mungkin merasa sedikit geli karena aliran ASI setiap kali bayi mulai menyusu.
- h. Berat badan bayi bertambah.

Tabel 2.2 Penambahan Berat Badan Anak Laki-Laki dan Perempuan Usia 0-24 Bulan, Interval 3 Bulan

Anak laki-laki (g)	Interval	Anak perempuan (g)
2083	0-3 bulan	1784
1733	1-4 bulan	1542
1284	2-5 bulan	1197
940	3-6 bulan	913
707	4-7 bulan	694
550	5-8 bulan	528
436	6-9 bulan	400
346	7-10 bulan	301
271	8-11 bulan	230
210	9-12 bulan	181
159	10-13 bulan	147
119	11-14 bulan	122
88	12-15 bulan	102
65	13-16 bulan	88
49	14-17 bulan	78

38	15-18 bulan	70
32	16-19 bulan	62
28	17-20 bulan	53
26	18-21 bulan	43
24	19-22 bulan	32
19	20-23 bulan	20
10	21-24 bulan	8

Sumber: (Indonesia, 2020)

7. Hal-hal yang Mempengaruhi Produksi ASI

a. Makanan

Volume ASI juga ditentukan oleh jumlah dan jenis makanan yang dikonsumsi ibu. Makanan yang dikonsumsi ibu harus memenuhi jumlah kalori, protein, karbohidrat, lemak, vitamin serta mineral yang cukup dan dianjurkan minum sebanyak 8-12 gelas sehari (Visti Delvina *et al.*, 2022).

b. Ketenangan Jiwa

Kondisi psikis seperti kelelahan, ketidaknyamanan, dan nyeri merupakan kondisi psikis yang sering ditemukan setelah persalinan, khususnya persalinan dengan operasi *caesar* ibu yang selalu dalam keadaan tertekan dan kurang percaya diri dengan banyak ketegangan emosional yang akan menurunkan volume ASI bahkan produksi ASI dapat tidak terjadi (Amir, Nursalim and Widyansyah, 2018).

c. Penggunaan Alat Kontrasepsi

Sangat penting bagi ibu untuk memperhatikan alat kontrasepsi yang akan digunakan saat menyusui, karena kontrasepsi yang tidak tepat dapat mempengaruhi produksi ASI. Misalnya kontrasepsi hormonal 1

bulan yang mengandung estrogen dapat menurunkan produksi ASI (Amir, Nursalim and Widyansyah, 2018).

d. Fisiologi

Terbentuknya ASI dipengaruhi hormon terutama prolactin, hormon ini merupakan hormon laktogenik yang menentukan dalam hal pengadaan dan mempertahankan sekresi air susu (Amir, Nursalim and Widyansyah, 2018).

e. Isapan Bayi

Bayi yang sehat mengisap seluruh payudara dalam waktu sekitar 5-7 menit dan ASI di perut bayi kosong dalam 2 jam. Sebaiknya menyusui tanpa jadwal karena bayi yang akan menentukan kebutuhannya sendiri (Riksani and Ria, 2012). Aktivitas menyusui terjadwal memiliki efek negatif, karena menyusui memiliki efek signifikan pada laktasi dan merangsang produksi ASI di kemudian hari. (Amir, Nursalim and Widyansyah, 2018).

f. Perawatan Payudara

Merangsang payudara akan mempengaruhi hipofisis untuk mengeluarkan hormon oksitosin dan prolaksin (Dinda Asari Zulkarnain, 2021). Payudara yang terawat akan menghasilkan susu yang cukup untuk memenuhi kebutuhan bayi. Perawatan payudara yang tepat, puting tidak akan membengkak saat bayi mengisap (Putri and Utami, 2020).

g. Frekuensi Menyusu

Salah satu upaya untuk meningkatkan produksi ASI adalah dengan rutin menyusui bayi. Semakin sering bayi menyusui dari puting ibu, maka akan semakin banyak ASI yang diproduksi dan sebaliknya jika bayi berhenti menghisap maka jumlah ASI akan semakin berkurang. Ketika bayi menyusui, maka akan menghasilkan hormon yang disebut prolaktin, yang mengatur sel-sel di alveoli yang menghasilkan susu (Angriani, Sudaryati and Lubis, 2018).

h. Riwayat Penyakit Ibu

Puting lecet atau penyakit infeksi baik yang kronik maupun akut merupakan salah satu faktor yang sering dialami ibu hamil sehingga ibu tidak dapat menyusui. Misalnya mengidap HIV, herpes, TBC dan lainnya (Romlah and Sari, 2019).

i. Dukungan Keluarga

Keluarga terutama suami atau orang tua dipandang sebagai pihak yang paling dapat mempengaruhi ibu dalam memaksimalkan pemberian ASI eksklusif. Dukungan dan bantuan orang lain atau orang terdekat sangat penting untuk keberhasilan atau kegagalan menyusui. Semakin banyak dukungan yang diperoleh untuk melanjutkan menyusui, semakin besar kemungkinan untuk melanjutkan menyusui (Romlah and Sari, 2019).

j. Berat Badan Lahir Bayi

Hal ini berkaitan dengan kekuatan untuk menghisap, frekuensi, dan lama penyusuan (Putri and Utami, 2020).

k. Jenis Persalinan

Pada persalinan normal proses menyusui dapat segera dilakukan setelah bayi lahir. Biasanya ASI sudah keluar pada hari pertama persalinan. Sedangkan, pada persalinan *Sectio Cesaria* biasanya ibu mengalami kesulitan menyusui bayinya segera setelah lahir, terutama jika diberikan anastesi (bius) umum (Dinda Asari Zulkarnain, 2021).

l. Merokok

Merokok dapat mengganggu hormon prolaktin dan oksitosin untuk produksi ASI, sehingga dapat mengurangi produksi ASI, karena rokok merangsang pelepasan hormon adrenalin yang menghambat pelepasan oksitosin (Putri and Utami, 2020).

1. Alkohol

Alkohol mengandung etanol yang dapat menghalangi produksi oksitosin, meskipun diminum dalam dosis rendah (Putri and Utami, 2020).

m. Cara Menyusui Tidak Tepat

Teknik menyusui yang tidak tepat membuat proses menyusui tidak lancar. Proses pengosongan payudara tidak baik, sehingga bayi tidak puas saat menyusui dan membuat frekuensi menyusui menurun. Hal ini

akan memberikan dampak negatif pada anak (Evi Rinata, Tutik Rusdyati and Tutik Rusdyati, 2016).

n. Ekonomi Rendah

Kelompok dengan ekonomi lemah lebih cenderung memberikan ASI eksklusif pada bayinya, karena susu formula mahal membuat sebagian besar keluarga berpenghasilan tidak mampu membeli susu untuk kebutuhan lain, dibandingkan dengan ibu dengan tabungan tinggi (Putri and Utami, 2020).

B. Menyusui

1. Definisi Menyusui

Menyusui adalah proses memberikan ASI kepada bayi atau anak kecil dengan Air Susu Ibu (ASI) dari payudara ibu. Semua upaya untuk membantu ibu berhasil menyusui disebut manajemen laktasi (Pitaloka, 2018). Menyusui adalah cara yang efektif dan optimal dalam mencukupi nutrisi dan mengasuh bayi, dengan penambahan makanan pelengkap pada parut kedua tahun pertama, kebutuhan nutrisi, psikososial dan imunologi dapat terpenuhi hingga tahun kedua dan tahun-tahun berikutnya. Seorang ibu menyusui dapat memproduksi ASI hingga satu liter per hari. Bayi mengkonsumsi antara 200 dan 250 ml per makanan. Payudara ibu selama menyusui dapat mengeluarkan jumlah ASI sesuai dengan kebutuhan bayi (Romlah and Sari, 2019).

2. Menyusui dengan Benar

Teknik menyusui yang benar adalah dengan menguasai teknik menyusui yang benar. Indikator dari prosedur menyusui yang efektif termasuk postur ibu dan bayi yang benar, posisi tubuh dan pelekatan bayi yang tepat (pada puting susu), keefektifan hisapan bayi pada payudara dan lainnya (Ratih Subekti, 2019).

Menyusui dengan benar merupakan bagian penting dari keberhasilan menyusui. Ibu dapat memilih posisi menyusui duduk atau berbaring. Posisi yang dianggap nyaman bagi ibu dan membantu bayi untuk menjangkau payudara dengan mudah. (Evi Rinata, Tutik Rusdyati and Tutik Rusdyati, 2016).

Perlekatan dimulai dengan mendekatkan bayi ke payudara, dengan posisi hidung bayi sejajar dengan puting susu, merangsang refleks membuka dengan menyentuh pipi bayi atau bagian atas bibir dengan puting susu, setelah mulut bayi bersentuhan. Begitu mulut bayi membuka lebar, bawa bayi menuju payudara dengan gerakan cepat. Saat menghisap pipi bayi akan membulat dan bayi akan melepaskan hisapannya ketika sudah merasa kenyang. Berikut Langkah menyusui: (Banowati L, 2019).

- a. Mencuci tangan sebelum menyusui.
- b. Cari posisi nyaman dengan berbaring atau duduk, posisi punggung tegak sejajar dengan sandaran kursi saat duduk. Kaki jangan menggantung dengan mengeluarkan sedikit ASI lalu oleskan pada puting susu dan areola sekitarnya.

- c. Bayi digendong dengan satu tangan, bagian bawah di telapak tangan dan kepala di siku ibu. Rapatkan perut bayi ke perut ibu dengan tangan. Kepala bayi menghadap payudara. Pegang payudara dengan ibu jari diatas dan jari lain menopang dibawah serta tidak menekan puting susu atau areola.
- d. Memegang payudara dengan ibu jari dan jari lainnya menopang di bawah dan tidak menekan puting susu atau areola. Tunggu refleks bayi, dengan tanda bayi memasukkan mulutnya sebagian besar ke areola dan mulai menghisap.
- e. Sambil menyusui, sang ibu memandangi bayinya dengan kasih sayang sambil mengelusnya.
- f. Pasca menyusui:
- 1) Lepaskan isapan bayi dengan jari kelingking dan masukkan ke dalam mulut bayi melalui sudut mulut tempat dagu bayi ditekan.
 - 2) Setelah menyusui, ambil sedikit susu dan oleskan pada areola dan biarkan mengering dengan sendirinya, karena hal ini sangat berguna sebagai antiseptik.
- g. Menyendawakan Bayi:
- 1) Gendong bayi tegang dengan posisi bayi bersandar pada bahu ibu, lalu punggung bayi ditepuk perlahan lahan.
 - 2) Ibu juga dapat meletakkan bayi di pangkuan ibu dan menepuk punggungnya.

3. Pola dan Lama Menyusui

Menyusu dapat dilakukan segera mungkin setelah lahir sampai 30 menit pertama. Menyusui harus dilakukan sesering yang dibutuhkan bayi, karena bayi tahu kapan ia lapar. Selain itu, dalam buku *An Easy Guide to Breastfeeding* disebutkan bahwa menyusui dilakukan minimal 2 jam sekali, ibu tidak dibolehkan membuat jadwal menyusui secara ketat karena semakin sering bayi menyusui, maka akan menstimulasi payudara ibu untuk memproduksi lebih banyak ASI. Menyusui dilakukan selama bayi mau, rata-rata 15 – 30 menit pada beberapa minggu pertama. Setiap payudara sekitar 10-15 menit (tidak boleh lebih dari 20 menit) dan menyatakan bahwa untuk mengosongkan payudara, sangat jarang dibutuhkan waktu lebih dari 20 menit per payudara. Semakin sering menyusui, maka semakin baik, selama kebutuhan ASI bayi terpenuhi dan merupakan sinyal bagi tubuh ibu untuk membuat ASI lebih banyak agar memenuhi permintaan bayi yang terus meningkat (Ratih Subekti, 2019).

4. Tanda-Tanda Kelancaran Menyusui

Berikut tanda-tanda kelancaran menyusui: (Budiati dkk, 2018).

- a. Payudara tegang karena terisi ASI.
- b. Ibu rileks dan nyaman ketika menyusui.
- c. *Let down* refleks baik, dengan tanda payudara terasa penuh dan sesak, ASI merembes keluar, dan rasa kesemutan pada payudara.
- d. Frekuensi menyusui >8 kali sehari dan pada 24 jam pertama 6-8 kali.

- e. Ibu menggunakan kedua payudara bergantian.
- f. Posisi perlekatan benar.
- g. Puting tidak lecet atau tidak sedang terkena penyakit yang membuat ibu tidak dapat menyusui.
- h. Ibu menyusui bayi tanpa jadwal.
- i. Ibu terlihat memerah payudara karena payudara penuh.
- j. Payudara kosong setelah bayi menyusu sampai kenyang dan tertidur.

5. Tanda-Tanda Ketidاكلancaran Menyusui

Berikut tanda-tanda ketidاكلancaran saat menyusui: (Mariarosa Milinco and dkk, 2020) (Mekar Dwi Anggraeni, Lutfatul Latifah and Ima Rismawati, 2016).

- a. Payudara tidak terasa penuh dan tegang karena ASI.
- b. Tidak merasakan sensasi *let down reflex*.
- c. Bayi menjadi mudah rewel dan tetap menangis setelah menyusui.
- d. Frekuensi menyusui ibu berkurang (<8 kali sehari).
- e. Jarang terdengar suara menelan saat menyusui.
- f. memiliki tanda-tanda dehidrasi seperti, lesu dan sering mengantuk, mata dan mulut kering, BAK <6 kali sehari, urin dan tinja berwarna gelap.
- g. penambahan berat badan sedikit bahkan tidak naik sama sekali.

6. Tatalaksana Pengeluaran ASI

Tatalaksana non farmakologi:

a. Pijat Akupresur

Pijat payudara dengan gerakan melingkar mulai dari atas, lalu tekan ke dada dan pijat. Teknik *acupressure* merupakan solusi untuk mengatasi ketidakmampuan menyusui. Tindakan ini dapat membantu memaksimalkan reseptor prolaktin dan oksitosin serta meminimalkan efek samping dari penundaan menyusui (Setyowati, 2018).

b. Pijat Oksitosin

Pijat oksitosin dapat membantu mengatasi ketidاكلancaran produksi ASI, dengan cara memijat sepanjang tulang belakang (*vertebrae*) hingga bawah (costa 5-6). Hal ini dapat merangsang hormon prolaktin dan oksitosin setelah persalinan (Rahayu, 2016).

c. Teknik Marmet

Teknik ini merupakan kombinasi dari memerah ASI dan memijat payudara untuk menciptakan refleks menyusui yang optimal. Teknik ini adalah dengan menyedot semua susu dari kelenjar lakrimal di bawah areola dan membawanya ke kelenjar lakrimal untuk merangsang sekresi hormon prolaktin. Selain itu, hormon prolaktin yang disekresikan merangsang alveolus untuk mensekresi susu. Semakin banyak ASI yang dihisap, semakin banyak ASI yang dikeluarkan. Metode pemompaan yang dianjurkan adalah menggunakan tangan dan jari, karena lebih

nyaman, efisien dan efektif daripada menggunakan pompa ASI (Putri and Utami, 2020).

d. Pijat Endorfin

Pijat endorfin adalah metode sentuhan ringan yang pertama kali dikembangkan oleh Paulinsky Distance. Sentuhan ringan ini dimaksudkan untuk meningkatkan kadar endorfin sehingga tubuh memproduksi endorfin. Teknik sentuhan ringan juga membantu menormalkan detak jantung dan tekanan darah. Gerakan ini melibatkan pijatan yang sangat ringan yang menghaluskan bulu-bulu halus di permukaan kulit, memungkinkan pelepasan hormon endorfin dan oksitosin (Rahayu, 2016).

e. Kompres Hangat

Kompres hangat pada payudara akan mengirimkan sinyal melalui tulang belakang dan kemudian ke hipotalamus. Ketika reseptor peka panas di hipotalamus dirangsang, sistem efektor memberi sinyal vasodilatasi perifer. Pijat payudara panas saat menyusui meningkatkan aliran ASI ke kelenjar susu. Manfaat lain dari kompres panas adalah merangsang refleks ejeksi, mencegah kemacetan payudara yang menyebabkan pembengkakan payudara, dan meningkatkan aliran darah ke area payudara (Susanti, 2019).

f. Breast Care (Perawatan Payudara)

Perawatan payudara adalah metode memfasilitasi menyusui dan menghindari kesulitan dengan pijat, karena payudara merupakan salah

satu organ penghasil ASI yang merupakan makanan utama bayi, maka harus dilakukan sesegera mungkin. Pengolahan ASI bertujuan untuk meningkatkan sirkulasi, mencegah penyumbatan aliran ASI, meningkatkan laktasi, mencegah pembengkakan dan kesulitan menyusui. Ini juga menjaga payudara tetap bersih dan tidak mudah terkena infeksi (Rahayu, 2016).

Terapi Farmakologi:

a. Domperidone

Dosis yang dianjurkan yaitu 30 mg/hari. Belum diketahui rentang waktu pemberian domperidone karena semakin tinggi dosisnya maka efeknya juga semakin tinggi. Beberapa peneliti menyarankan sekitar 2-4 minggu, lalu diturunkan secara bertahap hingga dihentikan. Efek samping yang paling sering ibu rasakan yaitu rasa harus, diare, kram perut, nyeri kepala, dan kemerahan di kulit (Putri and Utami, 2020).

b. Metoklopramid

Dosis yang digunakan 30-45 mg/ahri dibagi 3-4 dosis, selama 7-14 hari dosis penuh lalu diturunkan secara bertahap selama 5-7 hari. Penggunaan yang lama akan meningkatkan kejadian depresi. Efek sampingnya, berupa diare namun biasanya ibu tidak memerlukan obat diare, kelelahan dan mengantuk (Putri and Utami, 2020). Obat harus dihentikan jika terjadi gejala ekstrapiramidal yaitu penurunan kesadaran, sakit kepala, kebingungan, pusing, depresi mental, gelisah atau agitasi dan reaksi distonik akut jarang terjadi. Obat ini tidak boleh

digunakan pada pasien yang menderita epilepsi atau kejang demam, memiliki riwayat depresi atau sedang menjalani pengobatan, memiliki feokromositoma atau hipertensi yang tidak terkontrol, perdarahan atau obstruksi internal, dan riwayat alergi terhadap metoklopramid (Putri and Utami, 2020).

7. Pandangan Islam tentang menyusui

Dalam bahasa Al-Qur'an, setidaknya ada dua istilah yang digunakan untuk menyebut tindakan menyusui, pertama, kata kerja *radhi'a-yardha'u-radhâ'an-radhâ'atan* digunakan untuk menunjukkan makna menyusui. Secara bahasa kata *al-radhâ'a* bermakna menyusui, baik itu seorang perempuan atau pun binatang. Sedangkan, dalam pengertiannya adalah memasukkan air susu wanita ke dalam mulut anak yang berusia kurang dari dua tahun (Hidayatullah Ismail, 2018).

Kata *fishâl* merujuk pada makna menyapih. Secara Bahasa, *fishâl* bermakna *fithâm*, yaitu menceraikan. Maksud menceraikan disini yakni pemisahan anak dari susuan, atau pemisahan susuan karena anak terpisah dari asupan susu ibunya dan beralih kepada asupan makanan lainnya. Menurut gramatikal bahasanya, *fishâl* mengandung makna 'saling memisahkan', sebab anak terpisah dari ibunya, dan ibu pun terpisah dari anaknya, sehingga antara keduanya ada pemisahan. Kata ini terulang sebanyak 3 kali dalam Al Qur'an, yaitu pada QS. Al-Baqarah [2]: 233, QS. Luqmân [31]: 14 dan QS. Al-Ahqâf [46]: 15 (Hidayatullah Ismail, 2018).

Perintah menyusui pertama kali ditemukan dalam mushaf Alquran, Pengulangan kata radha'a dan derivasinya, terdapat pada QS. Al-Baqarah/2: 233.

وَالْوَالِدَاتُ يُرْضِعْنَ أَوْلَادَهُنَّ حَوْلَيْنِ كَامِلَيْنِ لِمَنْ أَرَادَ أَنْ يُنَمِّمَ الرِّضَاعَةَ وَعَلَى الْمَوْلُودِ لَهُ
رِزْقُهُنَّ وَكِسْوَتُهُنَّ بِالْمَعْرُوفِ لَا تُكَلَّفُ نَفْسٌ إِلَّا وُسْعَهَا لَا تُضَارَّ وَالِدَةٌ بَوْلِدِهَا وَلَا مَوْلُودٌ لَهُ بِوَالِدِهِ
وَعَلَى الْوَارِثِ مِثْلُ ذَلِكَ فَإِنْ أَرَادَا فِصَالًا عَنْ تَرَاضٍ مِنْهُمَا وَتَشَاوُرٍ فَلَا جُنَاحَ عَلَيْهِمَا وَإِنْ أَرَدْتُمْ أَنْ
تَسْتَرْضِعُوا أَوْلَادَكُمْ فَلَا جُنَاحَ عَلَيْكُمْ إِذَا سَلَّمْتُمْ مَا اتَّيْتُم بِالْمَعْرُوفِ وَاتَّقُوا اللَّهَ وَاعْلَمُوا أَنَّ اللَّهَ بِمَا
تَعْمَلُونَ بَصِيرٌ

Terjemahnya:

“ Para ibu hendaklah menyusukan anak-anaknya selama dua tahun penuh, yaitu bagi yang ingin menyempurnakan penyusuan. Dan kewajiban ayah memberi makan dan pakaian kepada para ibu dengan cara ma'ruf. Seseorang tidak dibebani melainkan menurut kadar kesanggupannya. Janganlah seorang ibu menderita kesengsaraan karena anaknya dan seorang ayah karena anaknya, dan warispun berkewajiban demikian. Apabila keduanya ingin menyapih (sebelum dua tahun) dengan kerelaan keduanya dan permusyawaratan, maka tidak ada dosa atas keduanya. Dan jika kamu ingin anakmu disusukan oleh orang lain, maka tidak ada dosa bagimu apabila kamu memberikan pembayaran menurut yang patut. Bertakwalah kamu kepada Allah dan ketahuilah bahwa Allah Maha Melihat apa yang kamu kerjakan.”

Dalam Tafsir al-Misbah karya Quraish Shibah terkait QS. Al-Baqarah/2: 233, mengatakan bahwa ayat ini merupakan rangkaian pembicaraan mengenai keluarga dan perintah dengan kukuh agar para ibu menyusukan anak-anaknya, baik ibu kandung maupun bukan ibu kandung. Namun demikian, tentunya ASI ibu kandung lebih baik daripada selainnya. Sejak kelahiran hingga 2 tahun penuh para ibu diperintahkan untuk menyusukan anaknya. Dunia kesehatan dan penelitian para ibu juga

dianjurkan menyusu hingga 2 tahun terkhusus pada bulan pertama sejak kelahiran (ASI eksklusif). Namun, jika ibu dan bapak sepakat untuk mengurangi masa tersebut, maka tidak dipermasalahkan. Tetapi hendaknya, jangan berlebih dari dua tahun karena dua tahun dinilai paling sempurna oleh Allah Swt. (M. Quraish Shihab, 2012).

Ayah berkewajiban memberi makan dan pakaian kepada pada ibu kalau anaknya yang disusukan telah diceraikannya secara *ba'in* bukan *raj'i*. kewajiban memberi makan dan pakaian ini hendaknya dilaksanakan dengan cara *ma'ruf*. Sang ayah tidak dapat mengurangi hak yang wajar karena mengandalkan kasih sayang ibu kepada anaknya, dan juga seorang ayah menderita karena ibu menuntut sesuatu diatas kemampuan sang ayah (M. Quraish Shihab, 2012).

Ayah yang telah meninggal, tanggung jawab dialihkan ke ahli waris untuk memberikan kebutuhan ibu agar dapat melaksanakan penyusuan dengan baik. Jika ibu enggan menyusukan, maka akan memikul dosa karena air susu yang dimilikinya mubazir dan kasih sayang kepada anak tidak dimiliki sepenuhnya. jika memilih perempuan lain untuk menyusukan anaknya, hal ini diperbolehkan dengan syarat kepada perempuan menyusukan itu diberi imbalan jasa yang sesuai, sehingga terjamin kemaslahatan baik bagi anak maupun perempuan yang menyusui itu (M. Quraish Shihab, 2012).

Seseorang yang menyusu kepada selain manusia, maka tidaklah berlaku hukum mahram padanya, seperti menyusu kepada seekor hewan.

Begitu juga dengan menyusui kepada seorang laki-laki, tidak berlaku hukum mahram, karena pada hakikatnya laki-laki tidak mempunyai air susu.

Sebagaimana yang disebutkan didalam berbagai kitab fiqih, diantaranya:

كوهنا امرأة فلننب البهيمة ال يتعلق به حترمي فلو شرب به غري ان مل يثبت بينها اخوة وكذا لنب
الرجل الحيرم

Terjemahnya:

“Keadaan orang yang menyusui haruslah seorang perempuan, maka air susu hewan tidaklah akan menimbulkan pengaruh hukum mahram. Apa bila dua anak menyusui air susu hewan, maka hal ini tidak akan menjadikan keduanya bersaudara, demikian juga air susu seorang laki-laki tidak akan mengharamkan.” (Imam Taqiyuddin Abu bakar bin Muhammad Husein Alhusni Al-Damsyiqi Al-Syafi’i: tt)

Seterusnya yang menjadi mahram akibat sepersusuan menurut

Imam asy-Syafi’i di dalam kitab al-Umm pada bab الرضاع كتاب adalah:

قال الشافعي :فما حرم بالنسب حرم بالرضاعة

Terjemahnya:

“Maka apa yang diharamkan dengan keturunan, niscaya diharamkan dengan sepenyusuan yang sepertinya.”

Perintah untuk menyusui selama 2 tahun juga terdapat dalam dalam QS.

Luqman/31:14.

وَوَصَّيْنَا الْإِنْسَانَ بِوَالِدَيْهِ حَمَلَتْهُ أُمُّهُ وَهَنَا عَلَى وَهْنٍ وَفِصْلُهَا فِي بَعْدِ عَامَيْنِ أَنْ اشْكُرْ لِي وَلِوَالِدَيْكَ إِلَيَّ
الْمَصِيرُ

Terjemahnya:

“Dan Kami perintahkan kepada manusia (agar berbuat baik) kepada kedua orang tuanya. Ibunya telah mengandungnya dalam keadaan lemah yang bertambah-tambah, dan menyapihnya dalam usia dua

tahun. Bersyukurlah kepada-Ku dan kepada kedua orang tuamu. Hanya kepada Aku kembalimu.”

Dalam Tafsir Al-Mishbah terkait QS. Luqman/31:14 dijelaskan bahwa, ada dua poin penting yang dapat disimpulkan bahwa terdapat tuntutan anak untuk berbuat baik pada orang tua dan penggambaran seorang ibu yang telah mengandung dalam keadaan lemah kemudian menyapihnya dalam usia dua tahun (Departemen Agama RI, 2016).

Surah Luqman ayat 14 menjelaskan beratnya perjuangan seorang ibu namun bukan berarti ayah tidak ikut berperan didalamnya. Digambarkan bahwa, ibu menahan kesukaran dan penderitaan dalam mengandung, melahirkan, menyusui dan mendidik anaknya yang jauh lebih berat bila dibandingkan dengan penderitaan yang dialami oleh ayah dalam memelihara anaknya, tetapi juga sebagian dari waktu hidupnya untuk memelihara anaknya. Tidak hanya pengorbanan tetapi juga berupa penderitaan jasmani, rohani dan penyerahan zat-zat penting dalam tubuhnya untuk makanan anaknya yang dihisap oleh anaknya itu dan darahnya sendiri selama anaknya dalam kandungan. Kemudian, setelah anaknya lahir didunia lalu disusukannya selama dua tahun (Departemen Agama RI, 2016).

Umar bin Khaththab radhiyallahu anhu berkata, “Rasulullah shallallahu ‘alaihi wasallam pernah memperoleh beberapa orang tawanan perang. Ternyata dari tawanan tersebut ada seorang perempuan yang biasa menyusui anak kecil. Bila dia mendapati anak kecil dalam tawanan tersebut, dirinya akan mengambil dan menyusuinya. Lalu Nabi Shallallahu alaihi wasallam bersabda kepada kami:

أَثْرُونَ هَذِهِ طَارِحَةٌ وَأَلَدَهَا فِي النَّارِ قُلْنَا لَا وَهِيَ تَقْدِرُ عَلَيَّ أَنْ لَا تَطْرَحَهُ فَقَالَ اللَّهُ أَرْحَمُ بِعِبَادِهِ

مَنْ هَذِهِ بَوْلَدَهَا

Terjemahnya:

‘‘Menurut kalian, apakah perempuan itu tega melemparkan bayinya ke dalam api?’’ Kami jawab, ‘Sesungguhnya ia tidak akan tega melemparkan anaknya ke dalam api selama masih sanggup menghindarkannya dari api tersebut.’ Lalu beliau bersabda, ‘Sungguh, kasih sayang Allah terhadap hamba-Nya melebihi kasih sayang perempuan itu terhadap anaknya.’’ (HR. al-Bukhari: 5540).

Seorang ibu hendaklah menyayangi anaknya, dengan memenuhi kebutuhannya. Salah satunya adalah dengan menyusuinya hingga 2 tahun, karena telah terbukti manfaat ASI sangat besar untuk pertumbuhan dan perkembangan anak. Ibu wajib menyusui anaknya terlebih jika ia telah mengetahui manfaat ASI. Apabila ibu enggan untuk menyusui maka sesungguhnya ia tidak mensyukuri apa yang di anugerahkan Allah Swt. kepadanya (Asnawati, Bafadhol and Wahidin, 2019).

C. Kontrasepsi

1. Definisi Kontrasepsi

Kontrasepsi adalah obat atau alat yang digunakan untuk mencegah kehamilan. Merupakan usaha-usaha mencegah kehamilan yang apat bersifat sementara dan permanen. Tujuan dari kontrasepsi adalah menjarangkan kehamilan, merencanakan jumlah anak dan meningkatkan keluarga untuk memberikan perhatian dan pendidikan yang maksimal pada anak. Adapun tujuan umum dari pelayanan kontrasepsi adalah pemberian dukungan dan pematapan penerimaan gagasan KB (Herowati and Sugiharto, 2019).

2. Tujuan Kontrasepsi

Tujuan dari program keluarga berencana dan pelayanan kontrasepsi adalah: (Herowati and Sugiharto, 2019).

- a. Mencegah ledakan penduduk dengan memperlambat laju pertumbuhan penduduk (LPP).
- b. Menunda kehamilan dengan cara menunda usia pernikahan hingga benar-benar matang, menjarakkan kehamilan. Serta mengakhiri kehamilan ketika merasa sudah memiliki cukup anak.
- c. Membantu dan mengobati kemandulan atau infertilitasi bagi pasangan yang telah menikah lebih dari satu tahun dan ingin memiliki anak tetapi belum memiliki anak.
- d. Sebagai konseling perkawinan bagi remaja atau pasangan yang akan segera menikah.
- e. Tercapainya norma keluarga kecil yang bahagia dan sejahtera serta membentuk keluarga yang berkualitas.

3. Manfaat Kontrasepsi

Menurut (WHO, 2018) manfaat menggunakan alat kontrasepsi yaitu:

a. Menjaga Kesehatan Terkait Kehamilan

Kemampuan seorang wanita untuk memilih kehamilan dan kapan harus hamil, memiliki dampak langsung pada kesehatan dan kesejahteraan wanita. Keluarga berencana membantu menunda kehamilan sehingga remaja putri terhindar dari risiko kesehatan dan kematian dini akibat kehamilan.

Keluarga berencana menghindari kehamilan yang tidak diinginkan. Keluarga berencana membantu wanita yang ingin membatasi jumlah keluarga mereka. Bukti menunjukkan bahwa wanita dengan empat anak atau lebih memiliki risiko kematian ibu yang lebih tinggi. Dengan mengurangi tingkat kehamilan yang tidak diinginkan, keluarga berencana juga mengurangi kebutuhan akan aborsi yang tidak aman karena meningkatnya risiko yang terkait dengan kehamilan.

b. Mengurangi Angka Kematian Ibu dan Anak

Keluarga berencana dapat mencegah kehamilan dan kelahiran yang berdekatan dan pada waktu yang salah. Ini berkontribusi pada beberapa tingkat kematian bayi tertinggi di dunia, karena bayi tidak dapat nutrisi, kasih sayang dan perhatian terkait tumbuh kembangnya. Kontrasepsi juga menurunkan angka kematian ibu karena, salah satu faktornya penyebab tingginya AKI, karena paritas yang tinggi (Andi Alifia Ayu Delima, 2017)

c. Membantu Mencegah *Human Immunodeficiency Virus (HIV)* atau *Acquired Immunodeficiency Syndrome (AIDS)*.

Keluarga berencana mengurangi risiko kehamilan yang tidak diinginkan pada wanita yang terinfeksi HIV, mengakibatkan lebih sedikit anak yang terinfeksi dan yatim piatu. Selain itu, kondom pria dan wanita menawarkan perlindungan ganda terhadap kehamilan yang tidak diinginkan dan infeksi menular seksual, termasuk HIV.

d. Memberdayakan Masyarakat dan Meningkatkan Pendidikan

Keluarga berencana membantu seseorang memuat pilihan berdasarkan informasi tentang kesehatan seksual dan reproduksi mereka. Keluarga berencana memberikan kesempatan kepada perempuan untuk berpartisipasi dalam kehidupan misalnya dengan melanjutkan studi dan mendapatkan pekerjaan yang dibayar. Semakin sedikit keluarga semakin banyak orang tua dapat berinvestasi pada setiap anak. Anak dengan sedikit saudara cenderung lebih lama bersekolah daripada anak dengan banyak saudara.

e. Mengurangi Kehamilan Remaja

Remaja hamil lebih mungkin untuk melahirkan prematur atau bayi berat lahir rendah. Banyak gadis remaja yang hamil putus sekolah. Ini memiliki dampak Panjang pada mereka sebagai individu, keluarga dan masyarakat.

f. Perlambatan Pertumbuhan

Penduduk KB adalah kunci untuk memperlambat pertumbuhan penduduk yang tidak berkelanjutan dengan dampak negatif yang dihasilkan pada ekonomi, lingkungan, dan upaya pembangunan nasional dan regional.

4. Jenis-Jenis Kontrasepsi

Berikut beberapa Jenis ontrasepsi: (Mega and Wijayanegara H, 2017) (Ratu Matahari, Fitriana Putri Utami and Ir.Sri Sugiharti, 2018).

a. Implan

Implan kontrasepsi adalah metode kontrasepsi hormonal yang efektif dan tidak permanen, dapat mencegah kehamilan selama tiga sampai lima tahun. Mekanisme kontrasepsi ini dengan menghambat ovulasi, menyebabkan selaput lendir endometrium tidak siap untuk pembuahan (nidasi), mengentalkan lendir dan lapisan endometrium rahim dengan dengan efektivitas keberhasilan kontrasepsi implant sebesar 97-99%.

b. Alat Kontrasepsi Dalam Rahim (AKDR) / *Intra Uterine Devices (IUD)*

IUD adalah benda kecil yang terbuat dari plastik yang lentur, mempunyai lilitan tembaga dan mengandung hormon progesterone dan dimasukkan ke dalam rahim melalui vagina.

c. Metode Operasi Wanita (MOW)

MOW atau tubektomi atau juga dapat disebut sterilisasi adalah tindakan penutupan terhadap kedua saluran telur sehingga sel telur tidak dapat melewati saluran telur sehingga sel telur tidak bertemu dengan sperma laki-laki sehingga tidak terjadi kehamilan.

d. Pil KB

Pil KB merupakan alat kontrasepsi hormonal berupa obat dalam bentuk pil yang dimasukkan melalui mulut (diminum) berisi hormon esterogen dan atau progesteron. Berdasarkan kandungannya KB pil dibedakan menjadi pil KB progestin dan kombinasi (progesteron dan estrogen)

e. Suntik KB

Suntik KB adalah jenis kontrasepsi suntik dengan kandungan hormone progesteron atau kombinasi (estrogen dan progesteron) yang disuntikkan ke bokong/ otot panggul atau lengan setiap 3 bulan atau suntik kombinasi yang disuntikan setiap 1 bulan sekali. Tingkat keberhasilannya lebih dari 99%.

f. Metode Operasi Pria (MOP)

MOP atau vasektomi adalah operasi kecil yang lebih ringan daripada sunat/sunat pada pria. operasi kecil yang dilakukan untuk mencegah transportasi sperma pada testis dan penis. Vasektomi merupakan prosedur yang sangat efektif untuk mencegah terjadinya kehamilan karena bersifat permanen.

g. Kondom

Alat kontrasepsi ini berbentuk sarung/selubung tipis dengan panjang sekitar 10-15 cm, dilumasi dan terbuat dari karet. Salah satu ujungnya terbuka dan ujung lainnya tertutup, digunakan pada penis

ketika mulai ereksi. Kondom mencegah sperma masuk ke saluran reproduksi wanita karena.

5. Kontrasepsi Suntik

a. Definisi

Kontrasepsi suntik merupakan kontrasepsi hormonal suntik yang terbagi menjadi dua jenis yaitu DMPA (*depot medroksiprogesteron asetat*) dan kombinasi. Injeksi DMPA yang mengandung depot medroksiprogesteron asetat diberikan sebagai injeksi tunggal 150 mg/ml secara *intramuskular* (IM) setiap 12 minggu. Efek samping dari penggunaan suntikan DMPA antara lain ketidakteraturan menstruasi, penambahan berat badan, kekeringan pada vagina, penurunan gairah seks, gangguan emosi, sakit kepala, gugup, dan jerawat. Jenis kontrasepsi suntik: Kontrasepsi suntik berisi hormone estrogen dan progesterone yang terbagi 2 yaitu: (Endang Susilowati, 2019).

1) DMPA (*Depo Medroxy Progesterone Acetate*)= *Depo Provera*.

Mengandung 150 mg DMPA, yang diberikan setiap 3 bulan.

2) *Depo noretisteron enantat (Depo Noristerat)*, yang mengandung 200 mg *noretisteron enantat*, diberikan setiap 2 bulan dengan cara disuntik intramuscular.

3) *Depo Noretisteron (Norethindrone Enanthate)*= *Noristerat*

Mengandung 200 mg *noretindron enantat*, yang diberikan setiap 1 bulan.

b. Mekanisme kerja

Mencegah ovulasi, lendir serviks menjadi lebih kental dan sedikit sehingga mengurangi kemampuan penetrasi sperma, membuat endometrium tipis dan atrofi sehingga tidak cocok untuk implantasi sel telur yang telah dibuahi, sehingga mempengaruhi kecepatan transport ovum oleh tuba fallopi (Endang Susilowati, 2019).

c. Efektivitas

DMPA sangat efektif, dengan efektifitas 0,3 kehamilan per 100 wanita per tahun, asalkan penyuntikan dilakukan dengan benar pada waktu tertentu. Efektivitas kontrasepsi suntik adalah antara 99% dan 100% dalam mencegah kehamilan. KB suntik merupakan metode kontrasepsi yang efektif karena kemungkinan gagal penggunaannya lebih kecil. Ini karena wanita tidak harus ingat untuk minum pil dan tidak ada penurunan efektivitas yang karena diare atau muntah (Endang Susilowati, 2019).

d. Keuntungan

Keuntungan menggunakan kontrasepsi suntuk: (Endang Susilowati, 2019).

- 1) Sangat efektif, mempunyai efek pencegahan kehamilan jangka Panjang, bertahan 8-12 minggu.
- 2) Bubungan suami istri tidak berpengaruh.
- 3) Tidak mengandung estrogen sehingga tidak berdampak serius terhadap penyakit jantung, dan gangguan pembekuan ASI.

- 4) Tidak mengandung estrogen, sehingga tidak berdampak serius pada penyakit jantung dan gangguan pembekuan ASI.
- 5) Dapat digunakan oleh perempuan yang berusia diatas 35 tahun sampai perimenopaus.
- 6) Mencegah kanker endometrium dan kehamilan ektopik.
- 7) Menurunkan kejadian penyakit jinak payudara.
- 8) Mencegah beberapa penyebab penyakit radang panggul.
- 9) Efektivitas tidak berkurang karena diare, muntah atau penggunaan antibiotik.

e. Kerugian

Kerugian alat kontrasepsi suntik 3 bulan adalah perdarahan tidak teratur atau perdarahan bercak atau amenore, keterlambatan kembali subur sampai satu tahun, depresi, berat meningkat, galaktorea, setelah diberikan tidak dapat ditarik kembali, dapat berkaitan dengan osteoporosis, menimbulkan kekeringan vagina, menurunkan libido, menimbulkan gangguan emosi, sakit kepala, jerawat, nevusitas pada pemakaian jangka panjang, efek suntukan pada kanker payudara (Endang Susilowati, 2019).

6. Pandangan Islam Tentang Kontrasepsi KB

Keluarga berencana juga mempunyai arti yang sama dengan istilah Arab pembatasan (النسيبي “تنديبي”) kelahiran/keturunan pengaturan” (تنظيبي لنسيبي) kelahiran).

Al-Qur’an dan Hadits yang merupakan sumber utama hukum Islam dan menjadi pedoman hidup umat Islam, tidak ada teks otentik yang secara eksplisit melarang atau memerintahkan KB, maka KB harus mengacu pada aturan Islam. Yaitu: “Pada dasarnya segala sesuatu/perbuatan itu boleh, kecuali/sehingga ada dalil yang menunjukkan keharamannya” (st. Halimang, 2017).

Segala macam bentuk dan fungsi alat kontrasepsi dapat dibenarkan oleh Islam asalkan yaitu tidak dipaksakan, tidak ada aborsi, tidak terbatas, dan tidak mandul permanen. Kontrasepsi tersebut, biasanya berfungsi untuk mengendalikan pertumbuhan penduduk atau menunjukkan waktu yang diperlukan dari kelahiran satu anak ke anak berikutnya, disebutkan dalam firman Allah Swt. dalam QS. Al-Ahqaf/46:15.

وَوَصَّيْنَا الْإِنْسَانَ بِوَالِدَيْهِ إِحْسَانًا حَمَلَتْهُ أُمُّهُ كُرْهًا وَوَضَعَتْهُ كُرْهًا وَحَمَلُهُ وَفِصْلُهُ ثَلَاثُونَ شَهْرًا حَتَّىٰ إِذَا بَلَغَ أَشُدَّهُ وَبَلَغَ أَرْبَعِينَ سَنَةً قَالَ رَبِّ أَوْزِعْنِي أَنْ أَشْكُرَ نِعْمَتَكَ الَّتِي أَنْعَمْتَ عَلَيَّ وَعَلَىٰ وَالِدَيَّ وَأَنْ أَعْمَلَ صَالِحًا تَرْضَاهُ وَأَصْلِحْ لِي فِي ذُرِّيَّتِي إِنِّي تُبْتُ إِلَيْكَ وَإِنِّي مِنَ الْمُسْلِمِينَ

Terjemahnya:

“Dan Kami perintahkan kepada manusia agar berbuat baik kepada kedua orang tuanya. Ibunya telah mengandungnya dengan susah payah, dan melahirkannya dengan susah payah (pula). Masa mengandung sampai menyapihnya selama tiga puluh bulan,

sehingga apabila dia (anak itu) telah dewasa dan umurnya mencapai empat puluh tahun dia berdoa, “Ya Tuhanku, berilah aku petunjuk agar aku dapat mensyukuri nikmat-Mu yang telah Engkau limpahkan kepadaku dan kepada kedua orang tuaku dan agar aku dapat berbuat kebajikan yang Engkau ridai; dan berilah aku kebaikan yang akan mengalir sampai kepada anak cucuku. Sesungguhnya aku bertobat kepada Engkau dan sungguh, aku termasuk orang muslim.”

Dalam Kementerian Agama RI terkait QS. Al-Ahqaf/46:15, menunjukkan bahwa Islam lebih mengutamakan penjaraan kelahiran anak demi kepentingan Kesehatan anak yang lebih baik. Dalam hal ini, Islam juga menganjurkan agar bayi disusui selama dua tahun penuh. Hal ini untuk memulihkan kesehatan ibu sehingga dapat memperoleh kembali komponen energi vital yang telah terkuras selama kehamilan dan persalinan. Menyusui selama dua tahun juga diperlukan untuk perkembangan lengkap bayi (St. Halimang, 2017).

Hal ini berkaitan dengan tujuan syariat Islam yaitu memelihara jiwa dan anak agar terwujud kemaslahatan antara ibu dan anak serta berusaha untuk menolak segala mudharat dan mudharat (mafsadat). Ini sesuai dengan kaidah fikih (St. Halimang, 2017)..

دَرْءُ الْمَفَاسِدِ أَوْلَىٰ مِنْ جَلْبِ الْمَصْلِحِ

Terjemahnya:

“Menolak keburukan lebih diutamakan dari pada meraih kebaikan (masalah).”

Uraian tersebut dapat disimpulkan bahwa Islam membenarkan kontrasepsi, karena dapat menolak keburukan dan meraih kebaikan yakni menyelamatkan jiwa ibu dan anak dalam arti dapat memulihkan kesehatan

ibu kembali komponen tenaga yang vital, dan begitu juga anak dapat tumbuh dengan sempurna (st. Halimang, 2017).

Selain berpegangan dengan kaidah hukum Islam tersebut di atas, kita juga bisa menemukan beberapa ayat al-Qur'an dan Hadits Nabi yang memberikan indikasi bahwa dasarnya Islam membolehkan orang Islam ber-KB. Sebagaimana firman Allah Swt. dalam Q.S. An-Nisaa/4:9

وَلْيَخْشَ الَّذِينَ لَوْ تَرَكَوْا مِنْ خَلْفِهِمْ ذُرِّيَّتَهُمْ ضِعْفًا خَافُوا عَلَيْهِمْ فَلْيَتَّقُوا اللَّهَ وَلْيَقُولُوا قَوْلًا سَدِيدًا

Terjemahnya:

“Dan hendaklah takut kepada Allah orang-orang yang seandainya meninggalkan dibelakang mereka anak-anak yang lemah, yang mereka khawatir terhadap (kesejahteraan) mereka.oleh sebab itu hendaklah mereka bertakwa kepada Allah dan hendaklah mereka mengucapkan Perkataan yang benar.”

Dalam tafsir fi Dzilal Al-Qur'an terkait QS. an-Nisa' ayat 9, dijelaskan bahwa kelemahan ekonomi, kesehatan fisik yang tidak stabil dan kecerdasan anak yang lemah, karena kurangnya makanan bergizi, adalah tanggung jawab kedua orang tua, sehingga disinilah hukum islam menawarkan solusi. Melaksanakan program keluarga berencana, membantu orang yang tidak menerima hal-hal tersebut, agar mereka tidak melakukan kejahatan di kemudian hari, terutama jika orang tua mereka menelantarkan atau menelantarkan anak mereka karena tekanan yang membuat mereka khawatir tentang kesejahteraan mereka (Zulfa Mustaqimah S., 2021).

D. Hubungan Suntik KB 3 bulan dengan Kelancaran Menyusui

Hormon esterogen dapat menurunkan jumlah produksi ASI dan hormon progesteron jika diberikan pada awal post partum berdampak pada produksi ASI (Pande Agung Mahariski *et al.*, 2018). Pada masa menyusui (laktasi) hormon prolaktin dan oksitosin meningkat. Hormon prolaktin berfungsi memproduksi ASI sehingga mengisi alveoli sedangkan hormon oksitosin bekerja memeras ASI dari alveoli sehingga ASI disekresi. Dalam keadaan fisiologis setelah menstruasi hari ke- 5 hormon FSH akan meningkat sehingga folikel matang . Namun pada masa laktasi, tingginya hormon prolaktin dan oksitosin akan memberikan umpan balik negatif terhadap hormon FSH (*Follicle Stimulating Hormone*) dan LH (*Luteinizing Hormone*) sehingga proses pematangan sel telur tidak terjadi (Asasih Villasari, 2021). Apabila pada masa laktasi ibu menggunakan kontrasepsi hormonal yang mengandung estrogen dan progestin, maka hormon laktasi yaitu hormon prolaktin dan oksitosin akan ditekan sehingga proses pematangan sel telur segera terjadi, ibu segera masuk pada masa subur dan produksi ASI terganggu. Hormon yang mempengaruhi masa laktasi: (Purwo Sri Rejeki, 2019)

a. Progesteron

Hormon ini berperan dalam pertumbuhan dan ukuran alveolus. Namun, kadar tinggi selama kehamilan memberi tekanan (umpan balik negatif) pada hormon yang disekresikan oleh kelenjar pituitari. Setelah ibu melahirkan, hormon ini akan menurun drastis dan menghilangkan efek penghambatan kelenjar hipofisis untuk mensintesis dan mensekresi hormon yang

dihasilkan oleh kelenjar hipofisis. Pada waktu inilah terjadi perangsangan yang hebat dan stimulasi besar-besaran produksi ASI.

b. Estrogen

Hormon ini berperan dalam menstimulasi sistem saluran ASI untuk membesar. Seperti progesteron, estrogen memiliki dinamika yang kurang lebih sama selama kehamilan. Tingkat estrogen menurun saat melahirkan dan tetap rendah selama beberapa bulan saat menyusui. Estrogen memiliki efek penghambatan yang kuat pada kelenjar pituitari, lebih kuat dari progesteron. Untuk itu, ibu menyusui sebaiknya menghindari penggunaan kontrasepsi hormonal yang mengandung estrogen, karena dapat menurunkan produksi ASI.

c. Prolaktin

Berperan dalam pembesaran alveolus selama kehamilan. Hormon ini disintesis dan disekresikan oleh kelenjar hipofisis anterior. Hormon ini berperan penting dalam produksi ASI dan konsentrasinya meningkat selama kehamilan. Pelepasan atau pengeluaran plasenta pada akhir persalinan menyebabkan kadar estrogen dan progesteron menurun secara bertahap. Penurunan ini memicu sekresi prolaktin. Peningkatan kadar prolaktin dalam darah orang yang menyusui memberikan umpan balik negatif ke hipotalamus dan menghalangi sekresi *gonadotropin-releasing hormone* (GnRH) sehingga kelenjar pituitari tidak mensekresi hormon ini atau *follicle-stimulating hormone* (FSH) dan *luteinizing hormone* (LH). Kedua hormon ini diperlukan untuk perkembangan folikel di ovarium, karena

sekresi kedua hormon ini terhambat, folikel tidak bertambah besar dan tidak ada periode menstruasi.

d. Oksitosin

Hormon ini berperan untuk merangsang kontraksi otot polos selama dan setelah melahirkan, serta selama orgasme. Pada proses laktasi, oksitosin akan disekresikan oleh hipofisis dan akan berefek dengan kontraksinya mioepitel di sekitar elveoli untuk memeras ASI menuju saluran susu. Oksitosin berperan dalam proses laktasi yang dikenal sebagai *let-down/milk ejection reflex*.

e. Human placental lactogen (HPL)

Hormon ini dilepaskan oleh plasenta sejak bulan kedua kehamilan. Hormon ini berperan dalam pertumbuhan payudara, puting, dan areola sebelum melahirkan. Pada bulan kelima dan keenam kehamilan, payudara siap memproduksi ASI.



E. Kerangka Teori

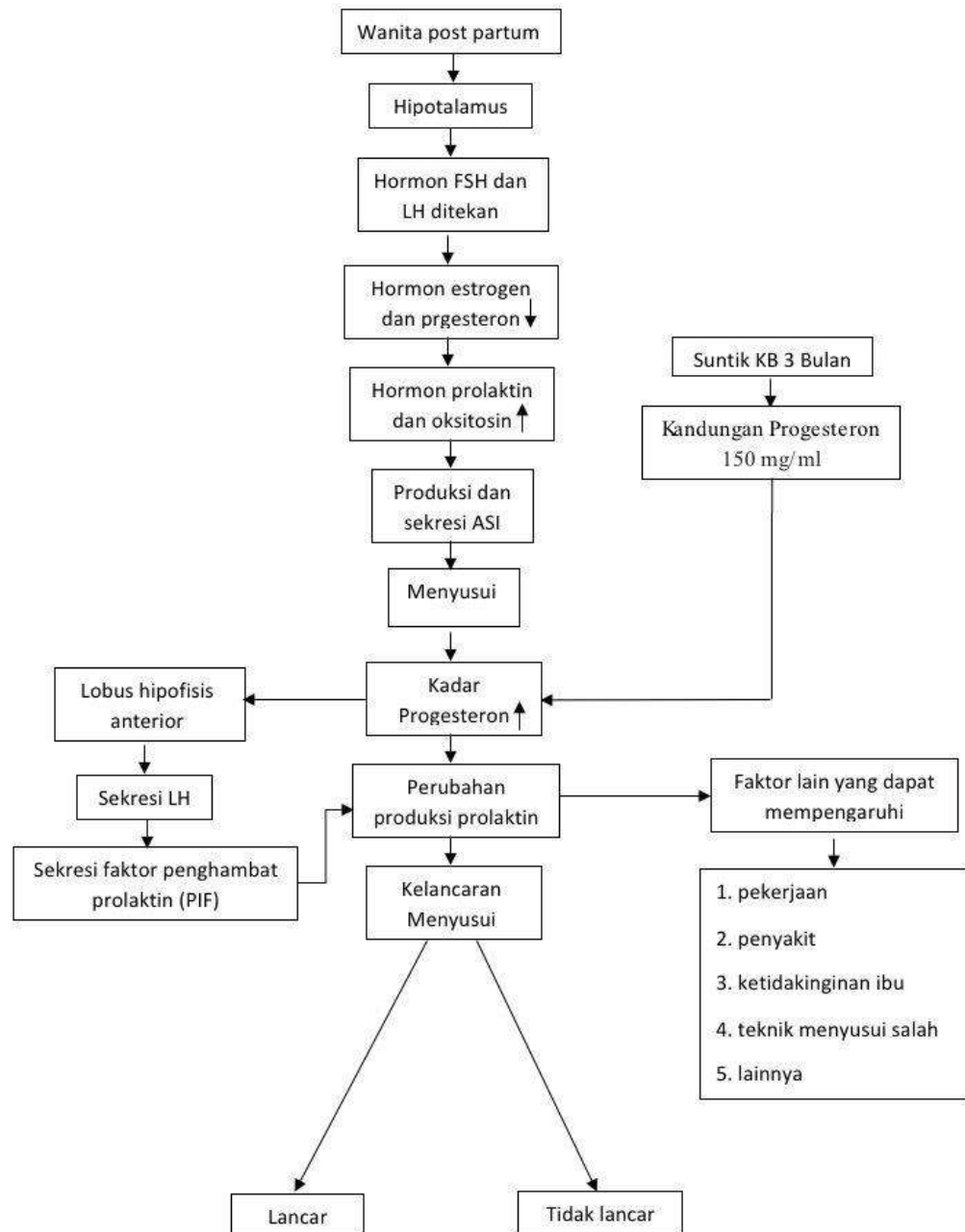

Bagan 2.1 Kerangka Teori

F. Kerangka Konsep

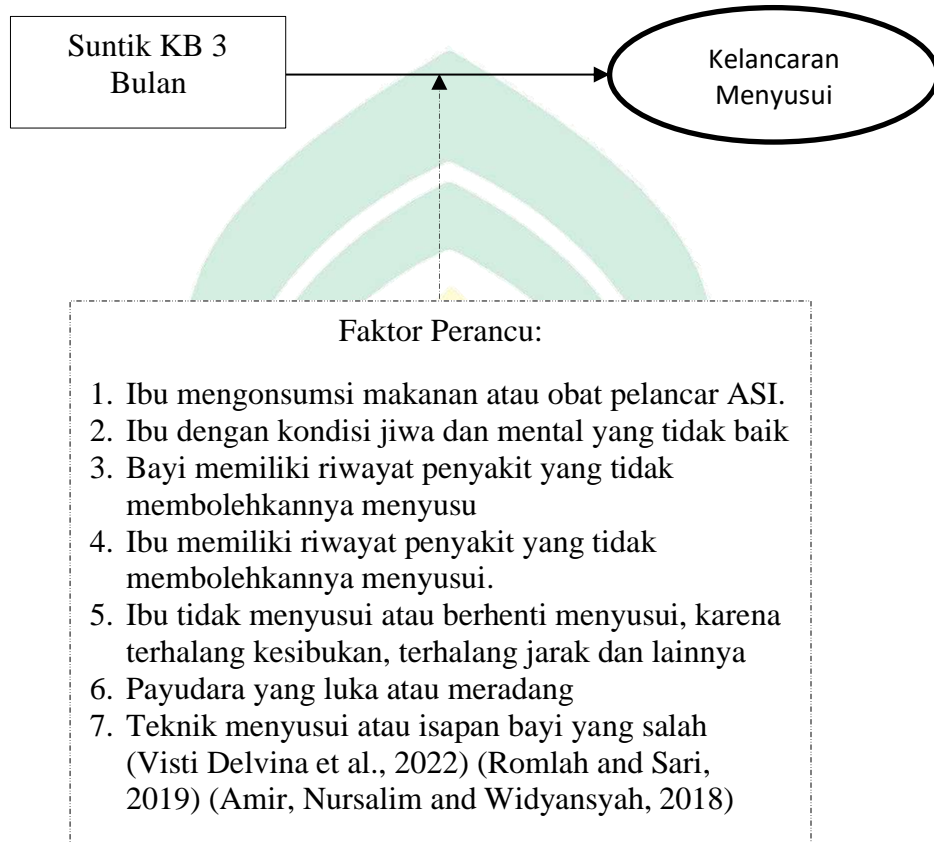

Bagan 2.2 Kerangka Konsep

Keterangan:



: Variabel dependen

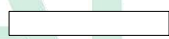

: Variabel Independen



: Variabel yang tidak diteliti

BAB III

METODE PENELITIAN

A. Desain Penelitian

Jenis penelitian ini adalah survey analitik dengan pendekatan *case control*, yang terbagi menjadi dua kelompok yaitu kelompok ibu yang menggunakan suntik KB 3 bulan saat menyusui dan ibu yang menggunakan kontrasepsi lain, selain suntik KB 3 bulan saat menyusui.

B. Lokasi Dan Waktu Penelitian

1. Lokasi Penelitian

Penelitian dilakukan di wilayah kerja Puskesmas Sudiang Kota Makassar.

2. Waktu Penelitian

Penelitian ini dilakukan selama 2 bulan yaitu sejak bulan Juli 2022 sampai Agustus 2022.

C. Populasi dan Sampel

1. Populasi

Populasi adalah keseluruhan dari objek penelitian. Populasi yang ada dalam penelitian ini adalah keseluruhan pengguna kontrasepsi di Puskesmas Sudiang Kota Makassar yang digunakan oleh akseptor, pada bulan Januari 2022 hingga Juni 2022 yang berjumlah 342.

2. Sampel

Pengambilan besar sampel dilakukan dengan teknik *purposive sampling*. Sampel yang diambil berasal dari total jumlah populasi yang

memenuhi kriteria yaitu, ibu menyusui yang menggunakan kontrasepsi suntik KB 3 bulan dan non suntik 3 bulan. Penentuan jumlah sampel dengan menggunakan rumus Slovin:

$$n = \frac{N}{1 + N (d^2)}$$
$$= \frac{342}{1 + 342 (0,05)^2}$$

$$n = 184 \text{ akseptor}$$

Jadi, jumlah sampel dalam penelitian ini dibulatkan menjadi akseptor

Keterangan :

N = Besar Populasi

n = Besar sampel

d = Tingkat kepercayaan / ketepatan yang diinginkan.

Pada penelitian ini menggunakan tingkat ketepatan 0,05

Penelitian ini menggunakan perbandingan 1:1, sehingga didapatkan kelompok suntik KB 3 bulan berjumlah 92 sampel dan kelompok non suntik KB 3 bulan berjumlah 92 sampel, jadi total sampel dalam penelitian ini yaitu 184 sampel.

D. Teknik pengambilan Sampel

Penelitian ini menggunakan Teknik *Nonprobability sampling* jenis *purpose sampling*. Peneliti mengambil sampel berdasarkan kriteria inklusi dan bukan eksklusi. Berikut kriteria inklusi dan eksklusi.

1. Kriteria inklusi

- a. Ibu yang telah menggunakan suntik KB 3 bulan dan non suntik 3 bulan saat menyusui di Puskesmas Sudiang Kota Makassar.
- b. Ibu yang mampu berkomunikasi dan dijangkau untuk wawancara dan mengisi kuisioner.
- c. Ibu mengingat masa menyusunya, khususnya setelah menggunakan kontrasepsi.
- d. Ibu yang bersedia untuk diteliti dan menandatangani lembar persetujuan untuk menjadi responde.

2. Kriteria eksklusi

- a. Ibu mengonsumsi makanan atau obat pelancar ASI.
- b. Ibu dengan kondisi jiwa yang tidak baik, misalnya ibu mengalami depresi dan *baby blues*.
- c. Bayi memiliki riwayat penyakit atau kondisi tertentu, sehingga bayi tidak dapat menyusui pada ibu, seperti galaktosemia klasik, *mepel syrup urine disease*, dan fenilketonuria.
- d. Ibu memiliki riwayat penyakit tertentu yang tidak membolehkannya menyusui seperti, keganasan payudara, terinfeksi HIV, herpes, hepatitis, mastitis, tuberkulosis atau karena terhalang kesibukan dan lainnya.
- e. Ibu tidak menyusui atau berhenti menyusui, karena terhalang kesibukan, terhalang jarak, atau memutuskan untuk tidak menyusui dan lainnya (bukan karena faktor ASI).

- f. Ibu tidak dapat menyusui, karena payudara yang lecet, bengkak atau meradang.
- g. Ibu dengan teknik menyusui yang salah dan isapan bayi yang tidak baik.

E. Cara Pengumpulan Data

Penelitian ini menggunakan data primer dan kuesioner.

F. Instrumen Penelitian

Penelitian ini menggunakan lembar kuesioner yang berisi data berikut:

1. Suntik KB 3 bulan dan non suntik 3 bulan
2. Kelancaran menyusui
3. Faktor lain yang mempengaruhi kelancaran menyusui

Berdasarkan uji validitas telah dilakukan pada kuesioner dengan jumlah responden 184 responden didapatkan dengan r_{tabel} (0,480) pada taraf signifikansi 5% (0,05) didapatkan 7 pernyataan $r_{hitung} > 0,480$ sehingga dinyatakan valid. Sedangkan uji reliabilitas menggunakan cronbach's alpha dengan tingkat kesalahan 5% pada 7 pertanyaan yang valid didapatkan hasil yaitu semua pernyataan dinyatakan reliable dengan nilai r_{hitung} 0,797 telah melampaui 0,6 atau mendekati angka 1.

G. Kerangka Kerja

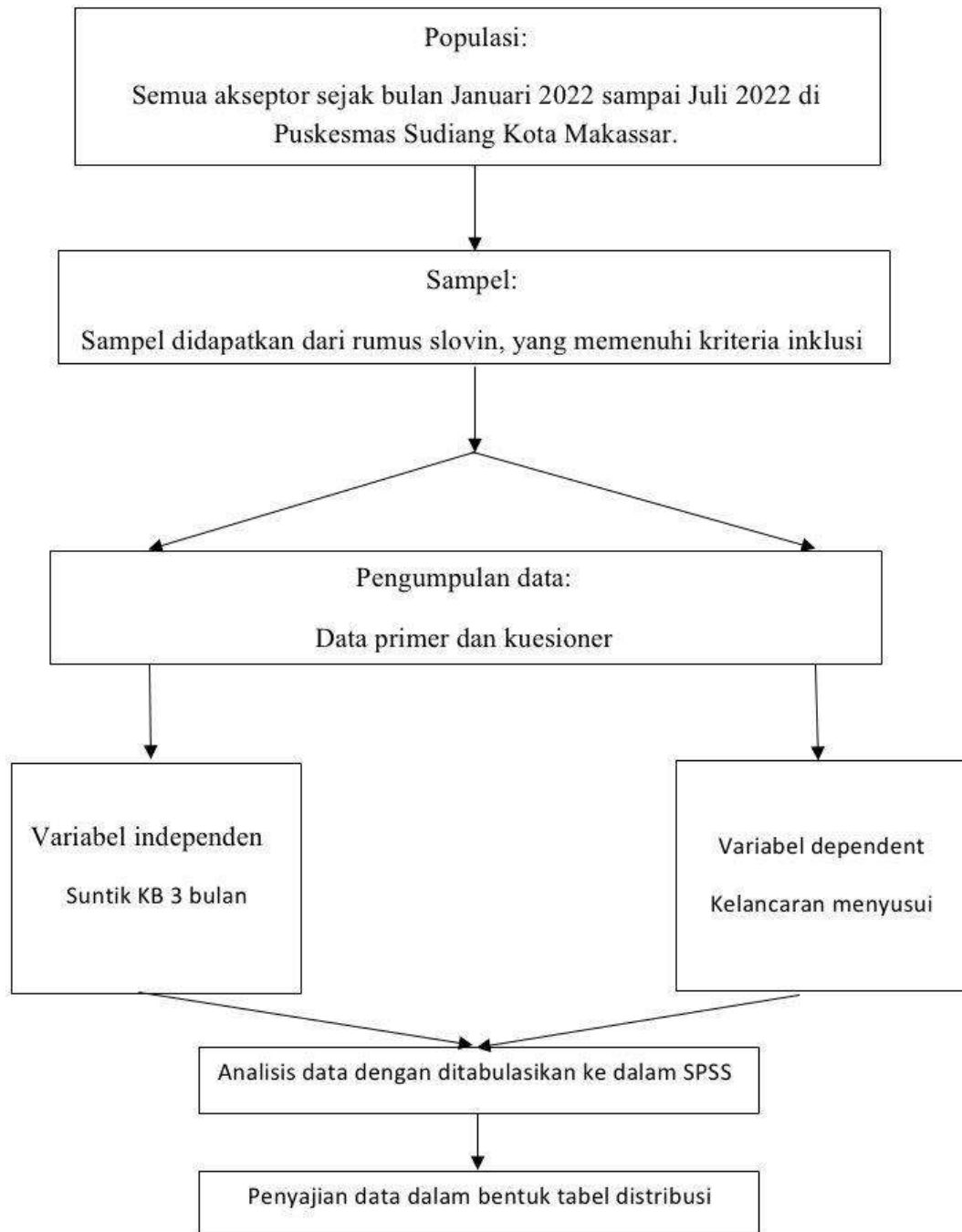

Bagan 3.1 Kerangka Kerja

H. Langkah Pengolahan Data

Pengolahan data dalam penelitian ini dimaksudkan untuk menentukan data dari setiap variabel yang akan diteliti, sehingga data tersebut dapat dianalisis. Mengubah data mentah dari hasil pengukuran menjadi data yang memberikan arah untuk pengkajian lebih lanjut.

I. Analisis Data

Digunakan aplikasi computer berupa program SPSS (Statistical Package for the Social Science), dengan menggunakan analisis univariat untuk mengetahui distribusi frekuensi dari variabel independen yaitu suntik KB 3 bulan. Lalu dilakukan analisis bivariat dengan menggunakan uji *Person Chi Square* untuk mengetahui ada tidaknya hubungan dengan variabel dependen

J. Etika Penelitian

Peneliti mengajukan permohonan persetujuan etik penelitian ke komite etik penelitian kesehatan Fakultas Kedokteran dan Ilmu Kesehatan Universitas Islam Negeri Alauddin Makassar. Dalam melakukan penelitian ini ada hal-hal yang berhubungan dengan etika penelitian, yaitu :

1. Membuat surat pengantar yang ditunjukkan kepada pihak atau instansi sebagai permohonan izin untuk melaksanakan penelitian.
2. Sebelum meminta responden untuk mengisi instrumen penelitian, peneliti menjelaskan terlebih dahulu maksud dan tujuan penelitian, serta meminta persetujuan responden untuk ikut serta dalam penelitian dengan baik dan sopan.

3. Setiap responden dijamin kerahasiaannya atas data yang diperoleh dari hasil kuestioner dengan tidak menuliskan nama pasien, tetapi hanya berupa inisial pada laporan hasil penelitian.
4. Tidak memaksa atau melakukan intervensi pada responden penelitian saat sedang dilakukan pengumpulan data.
5. Diharapkan dari penelitian ini dapat memberikan manfaat kepada semua pihak yang terkait sesuai dengan manfaat yang telah disebutkan sebelumnya.



BAB IV

HASIL DAN PEMBAHASAN

A. Gambaran Umum Penelitian

Penelitian dilaksanakan pada bulan Juli-Agustus 2022 di Puskesmas Sudiang Makassar yang terletak di Jalan Goa Ria No. 18, Kecamatan Biringkanaya, Kota Makassar. Penelitian ini dilakukan untuk mengetahui pengaruh suntik KB 3 bulan terhadap kelancaran menyusui ibu di wilayah Puskesmas Sudiang Kota Makassar. Sebanyak 342 ibu yang menggunakan kontrasepsi dari bulan Januari - Juni 2022, diambil 184 ibu sebagai sampel dalam penelitian ini. Semua sampel yang diambil merupakan sampel yang memenuhi kriteria inklusi. Data yang dikumpulkan diambil dari hasil pengisian kuesioner oleh sampel yang dilakukan melalui media sosial (*WhatsApp* dan *SMS*) dan pengisian secara langsung. Data tersebut kemudian diolah menggunakan *Microsoft Excel 2010* dan *Statistical Package for The Social Sciences (SPSS) for Windows 23*.

UNIVERSITAS ISLAM NEGERI
ALAUDDIN
MAKASSAR

B. Hasil

1. Analisis Univariat

Tabel 4.1 Distribusi Partisipasi Ibu di Puskesmas Sudiang Kota Makassar Periode Januari-Juni 2022

No.	Jenis	Jumlah
1.	Jumlah Ibu Hamil	470
2.	Jumlah Ibu Menyusui	456
3.	Jumlah ibu menyusui yang menggunakan kontrasepsi	322

Sumber: Data Sekunder, 2022

Tabel 4.1 menunjukkan distribusi ibu hamil sebanyak 470 ibu, namun data ibu menyusui yang tercatat hanya 456 ibu dan jumlah ibu menyusui yang menggunakan kontrasepsi tercatat sebanyak 322 ibu.

Tabel 4.2 Distribusi Pemakaian Kontrasepsi di Puskesmas Sudiang Kota Makassar Periode Januari-Juni 2022

No.	Jenis Kontrasepsi	Jumlah Akseptor
1.	Suntik KB 3 Bulan	102
2.	Suntik KB 1 Bulan	8
3.	Implan	61
4.	IUD	60
5.	Pil KB	111
TOTAL		342

Sumber: Data Sekunder, 2022

Pada Tabel 4.2 menunjukkan distribusi pemakaian kontrasepsi paling banyak yaitu Pil KB dengan jumlah 111, kemudian suntik KB 3 Bulan yaitu 102. Berdasarkan data tersebut dapat diketahui bahwa akseptor di

Puskesmas Sudiang periode Januari-Juni lebih menggemari jenis kontrasepsi Pil KB dan Suntik KB 3 bulan.

Tabel 4.3 Distribusi Responden Berdasarkan Karakteristik Ibu Menyusui yang Menggunakan Kontrasepsi di Puskesmas Sudiang Kota Makassar Periode Januari-Juni 2022

Parameter	Frekuensi (N)	Presentase (%)
Usia		
- <20 tahun	11	6
- 20-35 tahun	158	85,9
- >35 tahun	18	8,2
Pendidikan		
- SD sederajat	23	12,5
- SMP sederajat	30	16,3
- SMA sederajat	69	37,5
- Diploma/Sarjana sederajat	58	31,5
- Magister/Doctor sederajat	4	2,2
Pekerjaan		
- Tidak bekerja/IRT	96	52,2
- PNS	38	20,7
- Wiraswasta	34	18,5
- Karyawan	5	2,7
- Buruh	11	6
Suntik KB 3 bulan		
- Suntik KB 3 bulan	92	50
- Non Suntik KB 3 bulan		
a. IUD	40	21,7
b. Implant	36	19,6
c. Pil KB	16	8,7
Kelancaran menyusui		
- Lancar	100	54,3
- Tidak lancar	84	45,7
Total	184	100

Sumber: Data primer dan sekunder, 2022

Pada Tabel 4.3 menunjukkan distribusi karakteristik ibu menyusui pada bulan Januari – Juni 2022 di Puskesmas Sudiang Kota Makassar.

Berdasarkan kelompok usia, sebagian besar terdiri dari usia cukup (20-35) sebanyak 158 responden (85,9%). Berdasarkan karakteristik pendidikan terakhir sebagian besar terdiri dari SMA sederajat yaitu 69 responden (37,5%). Berdasarkan pekerjaan responden, sebagian besar tidak bekerja atau berprofesi sebagai ibu rumah tangga yaitu sebanyak 96 responden (52,2%). Kategori kontrasepsi paling banyak diambil yaitu suntik KB 3 bulan sebanyak 92 responden (50%) dan kategori non suntik KB 3 bulan paling banyak diambil yaitu IUD sebanyak 40 responden (21,7%). Berdasarkan kelancaran ASI ibu menyusui yang telah menggunakan kontrasepsi sebagian besar lancar yaitu 100 responden (54,3%) dan tidak lancar sebanyak 84 responden (45,7%).

2. Analisis Bivariat

Tabel 4.4 Pengaruh Usia Terhadap Kelancaran Menyusui Ibu di Wilayah Puskesmas Sudiang Kota Makassar Periode Januari-Juni 2022

Usia	Kelancaran Menyusui				Total		<i>p-value</i>
	Lancar		Tidak lancar		N	%	
	N	%	N	%			
<20 tahun	11	6	0	0	11	6	
20-35 tahun	89	48,4	69	37,5	158	85,9	0,000
>35 tahun	0	0	18	8,2	18	8,2	

Sumber: data primer dan sekunder, 2022

Pada tabel 4.4 menunjukkan ibu usia 20-35 tahun sebagian besar menyusunya lancar yaitu 89 responden (48,4%) dan yang tidak lancar sebanyak 69 responden (37,5%) dengan hasil uji *Chi-Square* yang menunjukkan nilai *p-value* sebesar 0,000.

Tabel 4.5 Pengaruh Pendidikan Ibu Menyusui Terhadap Kelancaran Menyusui Ibu di Wilayah Puskesmas Sudiang Kota Makassar Periode Januari-Juni 2022

Pendidikan	Kelancaran Menyusui				Total		<i>p-value</i>
	Lancar		Tidak lancar		N	%	
	N	%	N	%			
SD sederajat	0	0	23	12,5	23	12,5	0,000
SMP sederajat	30	16,3	0	0	30	0	
SMA sederajat	63	34,2	6	3,3	69	37,5	
Diploma/Sarjana sederajat	3	1,6	55	29,9	58	31,5	
Magister/Doctor sederajat	4	2,2	0	0	4	2,2	

Sumber: data primer dan sekunder, 2022

Pada tabel 4.5 ibu dengan pendidikan terakhir SMA sederajat sebagian besar lancar yaitu 63 responden (34,2%), sedangkan ibu dengan jenjang pendidikan terakhir diploma/sarjana sederajat sebagian besar tidak lancar yaitu sebanyak 55 responden (29,9%) dengan hasil uji *Chi-Square* yang menunjukkan nilai *p-value* sebesar 0,000.

Tabel 4.6 Pengaruh Pekerjaan Terhadap Kelancaran Menyusui Ibu di Wilayah Puskesmas Sudiang Kota Makassar Periode Januari-Juni 2022

Pekerjaan	Kelancaran ASI				Total		<i>p-value</i>
	Lancar		Tidak lancar		N	%	
	N	%	N	%			
IRT	67	36,4	0	0	96	52,2	0,000
PNS	5	2,7	69	37,5	38	20,7	
Wiraswasta	28	0	15	8,2	34	18,5	
Karyawan	0	0	5	2,7	5	2,7	
Buruh	0	0	11	6	11	6	

Sumber: data primer dan sekunder, 2022

Pada tabel 4.6 menunjukkan ibu dengan pekerjaan IRT sebagian besar lancar yaitu 67 responden (36,4%), sedangkan ibu dengan pekerjaan PNS sebagian besar tidak lancar dalam pemberian ASI yaitu 69 responden

(37,5%) dengan hasil uji *Chi-Square* yang menunjukkan nilai *p-value* sebesar 0,000.

Tabel 4.7 Pengaruh Suntik KB 3 Bulan dan Non Suntik KB 3 Bulan Terhadap Kelancaran Menyusui Ibu di Wilayah Puskesmas Sudiang Kota Makassar Periode Januari-Juni 2022

Suntik KB 3 Bulan	Kelancaran ASI				Total		<i>p-value</i>
	Lancar		Tidak lancar		N	%	
	N	%	N	%			
Suntik KB 3 bulan	37	40,2	55	59,8	92	100	
Non suntik KB 3 bulan	63	68,5	29	31,5	92	100	0,000

Sumber: data primer dan sekunder, 2022

Pada tabel 4.7 menunjukkan ibu dengan penggunaan suntik KB 3 bulan sebagian besar tidak lancar yaitu sebanyak 55 responden (59,8%), sedangkan ibu dengan penggunaan non suntik KB 3 bulan sebagian besar lancar yaitu sebanyak 63 responden (68,5%). Sementara hasil uji *Chi-Square* yang menunjukkan nilai *p-value* sebesar 0,000.

C. Pembahasan

Tabel 4.1 menunjukkan bahwa ibu hamil memiliki persentase terbanyak dibanding jumlah ibu menyusui yang tercatat. Hal ini dikarenakan tidak semua ibu post partum dapat menyusui bayinya. Banyak faktor yang dapat menyebabkan ibu tidak dapat menyusui misalnya, karena ASI yang kurang, penyakit, terhalang kesibukan dan lainnya. Jumlah ibu menyusui yang menggunakan kontrasepsi tercatat lebih rendah dibanding jumlah ibu menyusui. Salah satu alasan yang paling banyak yaitu, karena takut kontrasepsi akan mempengaruhi kegiatan menyusunya dan kesehatannya. Hal ini, disebabkan kurangnya pengetahuan ibu tentang ASI

dan kontrasepsi. Hal ini sejalan dengan penelitian Maswarni and Wahyu Hildayanti, (2019) yang mengatakan bahwa Faktor-faktor yang mempengaruhi ibu menyusui tidak memberikan ASI secara eksklusif adalah kurangnya pengetahuan reponden.

Pada Tabel 4.2 menunjukkan distribusi pemakaian kontrasepsi paling banyak yaitu Pil KB diikuti suntik KB 3 bulan yang paling banyak. Hal ini, menunjukkan bahwa Pil KB dan Suntik KB 3 bulan lebih banyak digemari masyarakat di wilayah kerja Puskesmas Sudiang Kota Makassar periode Januari-Juni 2022. Berdasarkan data cakupan peserta KB aktif di Indonesia tahun 2020 Suntik KB merupakan kontrasepsi yang paling banyak di gunakan dan diikuti oleh Pil KB. Kedua kontrasepsi ini merupakan kontrasepsi metode jangka pendek (KEMENKES RI, 2021).

Pada tabel 4.3 menunjukkan distribusi responden berdasarkan karakteristik ibu menyusui yang menggunakan kontrasepsi pada bulan januari-juni di Puskesmas Sudiang Kota Makassar Kecamatan Biringkanaya yang terdiri dari usia, pendidikan terakhir, dan pekerjaan.

Pada tabel 4.4 menunjukkan distribusi berdasarkan usia, sebagai ibu menyusui lancar pada usia 20-25 tahun sebanyak 89 (48,4%) dengan nilai *p-value* 0,000, yang menandakan bahwa ada hubungan yang signifikan antara usia dengan kelancaran menyusui ibu di Puskesmas Sudiang Kota Makassar periode bulan Januari-Juni 2022

Usia antara 20-35 tahun merupakan masa reproduksi sehat, karena secara fisik organ reproduksi telah siap, dan kondisi psikologis ibu

berdampak terhadap kesiapan dalam menerima kehadiran bayi. pada umumnya usia 20-35 tahun memiliki kemampuan laktasi yang lebih baik dibandingkan dengan ibu yang usianya lebih dari 35 tahun sebab pengeluaran ASI-nya lebih sedikit dibandingkan dengan yang berusia reproduktif. Pada usia kurang dari 20 tahun secara psikis umumnya belum siap untuk menjadi ibu, sehingga bisa menjadi beban psikologis yang akan menyebabkan depresi dan menyebabkan ketidاكلancaran menyusui (Ratih Subekti and Dwi Atin Faidah, 2019). Hal ini, sejalan dengan penelitian Alice Leiwakabessy and Devi Azriani, (2020) yang menyatakan bahwa terdapat hubungan karakteristik umur, paritas dan frekuensi menyusui terhadap produksi ASI.

Pada tabel 4.5 menunjukkan distribusi Pendidikan terakhir ibu menyusui paling banyak yaitu SMA sederajat, sebanyak 63 responden (34,2%) dengan nilai *p-value* sebesar 0,000, yang menandakan bahwa adanya hubungan signifikan antara Pendidikan terakhir dengan kelancaran menyusui ibu di Puskesmas Sudiang Kota Makassar periode Januari-Juni 2022.

Ibu dengan pendidikan tinggi lebih berpengaruh terhadap pemberian ASI eksklusif, karena lebih mudah menerima informasi, mengambil keputusan, dan lebih siap menerima informasi baru. Hal ini disertai dengan unsur informasi tentang manfaat menyusui di kemudian hari yang akan mempengaruhi keputusan seorang ibu. Oleh karena itu, ibu yang lebih terdidik yang mendapat informasi tentang manfaat menyusui cenderung

menyusui dengan benar sampai anak berusia 2 tahun, terkhusus memberikan ASI eksklusif pada anaknya (Hasna Assriyah *et al.*, 2019). Selain itu, hal ini sejalan dengan penelitian Widya Fadila & Ramadhana Komala (2019), yaitu terdapat hubungan pengetahuan ibu dan pendidikan ibu terhadap pemberian ASI Eksklusif.

Namun hal tersebut bertolak belakang dengan penelitian Diah Ayu Pitaloka, dkk (2018) yakni semakin tinggi tingkat pendidikan ibu, maka semakin tinggi jumlah ibu yang tidak memberikan ASI pada bayinya. Ibu yang bekerja mengalami kesulitan mencari waktu luang untuk menyusui. Ibu yang bekerja juga kesulitan dalam mengambil cuti melahirkan sehingga jangka waktu untuk menyusuinya akan lebih singkat. Sebenarnya, ibu yang bekerja tidak perlu berhenti menyusui anaknya, sebaiknya harus tetap memberi ASI Eksklusif kepada bayinya hingga umur 6 bulan.

Pada tabel 4.6 menunjukkan distribusi pekerjaan responden, dapat diketahui bahwa sebagian besar ibu menyusui tidak bekerja atau berprofesi sebagai ibu rumah tangga, yaitu sebanyak 96 (52,2%) responden, dengan nilai *p-value* sebesar 0,000, yang menandakan bahwa ada hubungan yang signifikan antara pekerjaan dengan kelancaran menyusui ibu di Puskesmas Sudiang Kota Makassar periode Januari-Juni 2022

Pekerjaan adalah suatu kegiatan atau usaha yang dilakukan seseorang untuk memenuhi kebutuhan hidupnya sehari-hari. Ibu yang bekerja menghadapi banyak masalah, seperti bagaimana mengatur waktu

bersama suami dan anak sambil mengurus pekerjaan rumah dengan baik. jika terus-menerus disibukkan dengan pekerjaan, maka akan membuat ibu sangat lelah, karena mereka harus memaksakan diri sepanjang hari untuk bertahan hidup dengan pekerjaan dan tugasnya sebagai ibu rumah tangga (Arie Fitriani, Jupri Kartono and Risneni, 2018).

Ibu yang memiliki banyak anak, akan menambah pekerjaan ibu dan menyita waktu luang ibu. Oleh karena itu, ibu yang bekerja selama menyusui cenderung tidak dapat menyusui sampai usia 2 tahun dan memberikan ASI eksklusif. Berdasarkan hasil kuesioner pada ibu tidak bekerja, masih banyak responden yang tidak memberikan ASI eksklusif karena faktor lain seperti kurangnya informasi tentang ASI atau karena faktor ASI yang tidak lancar. Hal ini menunjukkan bahwa ibu yang tidak bekerja pun mempunyai peluang untuk tidak memberikan ASInya (Arie Fitriani, Jupri Kartono and Risneni, 2018). Hal ini sesuai dengan penelitian Arie, dkk (2018) yaitu terdapat hubungan yang signifikan antara status pekerjaan ibu dengan pemberian ASI eksklusif.

Pada tabel 4.7 distribusi pengaruh suntik KB 3 bulan dan non suntik KB 3 bulan terhadap kelancaran menyusui ibu di Puskesmas Sudiang periode Januari-Juni 2022, didapatkan hasil yaitu sebagian besar responden pada suntik KB 3 bulan mengalami ketidاكلancaran menyusui sebanyak 55 orang (59,8%) dan menyusui lancar sebanyak 37 orang (40,2%). Hasil *chi-square* diperoleh nilai $p=0,000$, dimana nilai $p<0,05$ yang berarti terdapat

pengaruh yang signifikan antara suntik KB 3 bulan terhadap kelancaran menyusui ibu di Puskesmas Sudiang, periode bulan Januari-Juni 2022.

Ibu post partum banyak menggunakan Suntik KB 3 bulan setelah melahirkan karena, selain keefektifitasnya dalam mencegah kehamilan, ibu juga menjaga agar kontrasepsi tidak mengganggu proses menyusunya. Ibu menyusui tidak diperbolehkan menggunakan suntik KB yang mengandung estrogen (suntik KB kombinasi) karena estrogen dapat menurunkan produksi ASI dan dianjurkan menggunakan suntik KB 3 bulan. Hasil penelitian ini sejalan dengan penelitian Indah Safitri, (2016) yang menyatakan bahwa estrogen memiliki pengaruh yang signifikan terhadap kelancaran produksi ASI. Kadar estrogen yang tinggi pada kontrasepsi dapat menekan FSH, sehingga merangsang lobus anterior hipofise untuk mengeluarkan *luteinizing hormone*.

Produksi *luteinizing hormone* ini dibawah pengaruh *releasing hormone* yang disalurkan dari hipotalamus ke hipofisis. Adanya sekresi *luteinizing hormone*, dapat menyebabkan hipotalamus melepas faktor penghambat prolaktin (PIF) yang dianggap sebagai dopamin (Afrahul Padilah Siregar, Sitha Paradilla Delarosa and Fenny Sitri Hura, 2019). Dopamin ini dapat menurunkan sekresi prolaktin sampai sepuluh kali lipat. Bila sekresi prolaktin dihambat, maka sel-sel alveoli pada payudara tidak akan memproduksi ASI. Tidak adanya produksi air susu, maka pengeluaran ASI juga terhambat dan ibu juga segera masuk masa subur

(haid), karena sekresi LH menyebabkan terjadinya ovulasi dan ibu segera masuk usia subur (Purwo Sri Rejeki, 2019).

Kontrasepsi yang tidak mempengaruhi produksi dan pengeluaran ASI antara lain, metode kontrasepsi non hormonal dan metode hormonal yang hanya mengandung progesteron. Untuk itu, ibu dianjurkan menggunakan suntik KB 3 bulan yang hanya mengandung progesteron saja dengan harapan tidak mengganggu masa laktasi dan meningkatkan produksi ASI, karena progesteron berperan dalam pertumbuhan dan perbesaran alveoli (Eristia Septiyani, 2019).

Namun, masih ada beberapa ibu yang menggunakan suntik KB 3 bulan, proses menyusuinya tidak lancar. Hal ini dikarenakan, progesteron yang cukup tinggi saat masa laktasi juga dapat memberi tekanan (umpan balik negatif) pada hormon yang disekresikan oleh kelenjar pituitari yaitu FSH, sehingga hipofisis anterior mensekresi LH (Purwo Sri Rejeki, 2019). Hal ini sejalan dengan penelitian, Jusnianti, (2019) yang menyatakan bahwa ada hubungan antara penggunaan alat kontrasepsi hormonal dengan produksi ASI.

Kelebihan hormon progesteron dapat menyebabkan kelelahan, ketidakstabilan emosi, kembung dan nafsu makan berkurang, kehilangan gairah seksual dan siklus menstruasi tidak teratur yang akhirnya akan mengakibatkan depresi atau stress. Hal ini sejalan dengan penelitian, la Ode Alifariki, dkk (2020) yang menyatakan bahwa ibu yang memakai kontrasepsi hormonal mengandung estrogen dominan menghambat

produksi ASI dan sebaliknya bertolak belakang dengan hasil kontrasepsi hormonal mengandung progesteron yang meningkatkan produksi ASI.

Stres adalah kondisi yang terjadi sebagai reaksi psikofisiologik terhadap stresor, stres dapat bermanifestasi sebagai ansietas maupun depresi. Gejala stres selalu diawali keadaan waspada (*state of alarm*) dan peningkatan produksi adrenalin yang berakhir bila ancaman diatasi. Bila ancaman berlanjut terjadi resistensi melalui mekanisme yang dilakukan secara mental. Bila kondisi ini berlanjut tanpa adanya harapan penyelesaian terjadi gangguan mental dan fisik seperti kelelahan, iritabilitas, kontraksi otot, tidak mampu berkonsentrasi, disertai reaksi fisiologik seperti sakit kepala dan peningkatan frekwensi denyut jantung (Hana, 2016).

Wanita yang mengalami depresi postpartum sering memiliki kadar estrogen dan progesteron prapersalinan yang lebih tinggi. Stres pada ibu yang menyusui akan terjadi blokade dari refleks *let down*, refleks ini disebabkan oleh adanya pelepasan adrenalin (epinefrin) sehingga terjadi vasokontraksi dari pembuluh darah alveoli mammae, karena oksitosin tidak maximum untuk dapat mencapai target organ mioepitelium (Hana, 2016).

Ibu yang mengalami depresi ditambah dengan suntikan KB 3 bulan, maka tingkat progesteron dalam tubuh akan lebih meningkat, sehingga mengganggu produksi dan kelancaran menyusui ibu. Hal ini sesuai dengan penelitian Hana Puspita Sari, dkk (2016) yaitu ada hubungan stres

psikologis dengan kelancaran produksi ASI pada ibu primipara yang menyusui bayi usia 1-6 bulan.

D. Keterbatasan Penelitian

Penelitian yang dilakukan di Puskesmas Sudiang Kota Makassar selama bulan Januari – Juni 2022, untuk mengetahui pengaruh suntik KB 3 bulan terhadap kelancaran menyusui ibu didapatkan beberapa keterbatasan selama penelitian, diantaranya yaitu:

1. Kurangnya partisipasi sampel dalam memberikan kesediannya mengisi kuesioner penelitian
2. Sampel sulit untuk dijangkau, dalam meminta persetujuan dan mengisi kuesioner
3. Data sekunder sampel salah atau berubah



PENUTUP

A. Kesimpulan

1. Jumlah akseptor aktif dari bulan Januari-Juni 2022 di Puskesmas Sudiang Kota Makassar, didapatkan 342 akseptor aktif.
2. Jumlah ibu menyusui dari bulan Januari-Juni 2022 di Puskesmas Sudiang Kota Makassar, didapatkan 456 ibu menyusui aktif.
3. Hasil analisis uji *Chi-Square* didapatkan nilai *p-value* sebesar 0,000, yang berarti bahwa ada pengaruh yang signifikan antara suntik KB bulan terhadap kelancaran menyusui ibu di wilayah Puskesmas Sudiang Kota Makassar.

B. Saran

1. Bagi Instansi Kesehatan:

- a. Tenaga Kesehatan diharapkan lebih efektif dan aktif dalam memberikan penyuluhan dan pelayanan kontrasepsi.
- b. Perlunya pemberian konseling yang baik kepada akseptor terkait manfaat, indikasi, kontraindikasi dan efek samping jenis kontrasepsi sebelum digunakan.

2. Bagi Ibu Menyusui

- a. Diharapkan ibu dapat aktif dalam mengikuti penyuluhan yang diberikan tenaga kesehatan terkait kontrasepsi atau KB.
- b. Diharapkan ibu aktif untuk *chek up*, jika didapatkan masalah terkait reproduksi
- c. Diharapkan ibu aktif selama konseling KB, khususnya ibu post partum

- d. Diharapkan ibu mengetahui manfaat, indikasi, kontraindikasi dan efek samping jenis kontrasepsi sebelum digunakan

3. Bagi Peneliti Selanjutnya

- a. Diharapkan peneliti memperhatikan faktor-faktor lain yang dapat mempengaruhi kelancaran menyusui ibu, selain kontrasepsi.
- b. Diharapkan penelitian ini dapat dijadikan sebagai acuan dan masukan guna melakukan penelitian dengan variabel-variabel yang berbeda.



DAFTAR PUSTAKA

- Adnyana, I., Safitri, D. and Christopher, W.\ (2016) “Preventive Effect of Jasmine Flower Ethanol Extract on MSG-High Fat Diet Induced in Male Wistar Rats,” *International Journal of Pharmacognosy and Phytochemical Research*, 8(7).
- Afrahul Padilah Siregar, Sitha Paradilla Delarosa and Fenny Sitri Hura (2019) “Faktor yang Mempengaruhi Kelancaran Produksi ASI pada Ibu Menyusui Bayi 0-12 Bulan di Klinik Hanum Medan Tahun 2019,” 11(6).
- Alice Leiwakabessy and Devi Azriani (2020) “Hubungan Umur, Paritas dan Frekuensi Menyusui Denganproduksi Air Susu Ibu,” *Journal of Midwifery Science and Women’s Health*, 1(1).
- Amir, A., Nursalim and Widyansyah, A. (2018) “Faktor-Faktor Yang Mempengaruhi Pemberian Asi Pada Bayi Neonatal Di Rsia Pertiwi Makassar,” *Media Gizi Pangan*, 25(1).
- Andi Alifia Ayu Delima (2017) “Korelasi Faktor Demografi dengan Kejadian Infeksi Saluran Kemih pada Ibu Hamil,” *Alami Journal*, 1(1).
- Angriani, R., Sudaryati, E. and Lubis, Z. (2018) “Hubungan Frekuensi Menyusui dengan Kelancaran Produksi ASI Ibu Post Partum di Wilayah Kerja Puskesmas Peusangan Selatan Kabupaten Bireuen Provinsi Aceh Tahun 2017,” *Jurnal Muara Sains, Teknologi, Kedokteran, dan Ilmu Kesehatan*, 2(1).
- Arie Fitriani, Jupri Kartono and Risneni (2018) “Hubungan Status Pekerjaan Ibu Dengan Pemberian ASI Eksklusif di BPM Wirahayu Panjang Bandar Lampung,” *Jurnal Kesehatan Panca Bhakti Lampung*, 4(1).
- Asasih Villasari (2021) *Fisiologi Menstruasi, Strada Press*.
- Asmaul Husna and Nuzulul Rahmi (2020) “Hubungan Penggunaan Kontrasepsi Progestin (Pil) Pada Ibu Menyusui dengan Kecukupan Produksi ASI di Wilayah Kerja Puskesmas Indrapuri Aceh Besar,” *Journal of Healthcare Technology and Medicine*, 6(2).
- Asnawati, A., Bafadhol, I. and Wahidin, A. (2019) “PEMBERIAN ASI PADA ANAK DALAM PERSPEKTIF AL-QUR`AN,” *Al - Tadabbur: Jurnal Ilmu Al-Qur`an dan Tafsir*, 4(01). Available at: <https://doi.org/10.30868/at.v4i01.429>.

- Asri Adisasmita, Dini Maryani, B.D. (2016) “Hubungan antara Menyusui dengan Risiko Kanker Ovarium,” *Indonesian Journal of Cancer*, 10(3).
- Astuti, H. (2020) “Pengaruh Pemakaian Kontrasepsi Suntik Terhadap Produksi ASI Eksklusif pada Ibu Menyusui di Pustu Kelurahan Harapan Tani Kecamatan Kempas Kabupaten Indragiri Hilir,” *Jurnal Info Kesehatan*, 11(2).
- Banowati L (2019) *Ilmu Gizi Dasar*. Yogyakarta : Deepublish.
- BKKBN (2018) *Peserta KB Aktif Menurut Metode Kontrasepsi Per- Provinsi.*, BKKBN. Jakarta.
- BKKBN (2022) *Persentase Pencapaian Peserta KB Aktif di Provinsi Sulawesi Selatan Tahun 2020*. Makassar.
- Budiati, Indah and dkk (2018) *Statistik Gender Tematik: Profil Generasi Milenial Indonesia, Kementerian Pemberdayaan Perempuan dan Perlindungan Anak*. Jakarta.
- Delima, M., Arni, G. and Rosya, E. (2020) “Faktor-Faktor yang Memengaruhi Pemberian Kolostrum pada Bayi Di Bpm Nurhayati , S . Sit Kecamatan Peusangan Kabupaten Bireuen,” *Jurnal Ipteks Terapan*, 9(4).
- Departemen Agama RI (2016) *Al-qur’an : edisi terjemah & penjelasan ayat tentang wanita Yasmin / Kementerian Agama RI; penerjemah, Yayasan Penyelenggara Penerjemah AL-Qur’an; disempurnakan oleh Lajnah Pentashih Mushaf Al-Qur’an*. Solo : Tiga Serangkai.
- Diah Ayu Pitaloka, Rumaidhil Abrory and Ayu Deni Pramita (2018) “Hubungan antara Pengetahuan dan Pendidikan Ibu dengan Pemberian ASI Eksklusif di Desa Kedungrejo Kecamatan Waru Kabupaten Sidoarjo,” *Journal Ametra Nutr* [Preprint].
- Dinda Asari Zulkarnain (2021) *Analisis Faktor-Faktor Yang Memengaruhi Pemberian Asi Eksklusif Di Puskesmas Dahlia*.
- DISDUKCAPIL (2022) *Data Penduduk Kota Makassar Tahun 2020*. Makassar.
- Endang Susilowati (2019) “Kb Suntik 3 (Tiga) Bulan Dengan Efek Samping Gangguan Haid Dan Penanganannya,” *FKIK Unissula* [Preprint].
- Eristia Septiyani (2019) “Pengaruh Lama Pemakaian KB Suntik 3 Bulan DMPA Terhadap Berat Badan pada Akseptor di Pmb Hj.Ernawati,S.St Seputih

Agung Kabupaten Lampung Tengah Tahun 2019,” *Jurnal Maternitas Aisyah*, 1(1).

Ernawati, D., Ismarwati, I. and Hutapea, H.P. (2019) “Analisi Kandungan FE dalam Air Susu Ibu (ASI) pada Ibu Menyusui,” *Jurnal Ners dan Kebidanan (Journal of Ners and Midwifery)*, 6(1). Available at: <https://doi.org/10.26699/jnk.v6i1.art.p051-055>.

Evi Rinata, Tutik Rusdyati and Tutik Rusdyati (2016) “Teknik Menyusui Posisi, Perlekatan Dan Keefektifan Menghisap - Studi Pada Ibu Menyusui Di Rsd Sidoarjo,” *RAKERNAS AIPKEMA 2016* [Preprint].

st. Halimang (2017) “Islam, Kontrasepsi Dan Keluarga Sejahtera,” *Jurnal Pemikiran Islam*, 3(1).

Hana Puspita Sari, Awatiful Azza and Sofia Rhosma Dewi (2016) “Hubungan Stres Psikologis dengan Kelancaran Produksi ASI pada Ibu Primipara yang Menyusui Bayi Usia 1-6 Bulan di Wilayah Kerja Puskesmas Sukorambi,” *Universitas Muhammadiyah Jember* [Preprint].

Hasna Assriyah *et al.* (2019) “Hubungan Pengetahuan, Sikap, Umur, Pendidikan, Pekerjaan, Psikologis, dan Inisiasi Menyusui Dini dengan Pemberian ASI Eksklusif di Puskesmas Sudiang,” *he Journal of Indonesian Community Nutrition*, 9(1).

Herowati, D., M. and Sugiharto (2019) “Hubungan Antara Kemampuan Reproduksi, Kepemilikan Anak, Tempat Tinggal, Pendidikan Dan Status Bekerja Pada Wanita Sudah Menikah Dengan Pemakaian Kontrasepsi Hormonal Di Indonesia Tahun 2017,” *Buletin Penelitian Sistem Kesehatan*, 22(2), pp. 91–98. Available at: <https://doi.org/10.22435/hsr.v22i2.1553>.

Herowati, D. and Sugiharto, M. (2019) “Hubungan Antara Kemampuan Reproduksi, Kepemilikan Anak, Tempat Tinggal, Pendidikan dan Status Bekerja pada Wanita Sudah Menikah dengan Pemakaian Kontrasepsi Hormonal di Indonesia Tahun 2017,” *Jurnal Penelitian Sistem Kesehatan*, 22(2), p. 92.

Hidayatullah Ismail (2018) “Syariat Menyusui dalam Al-Quran (Kajian Surat Al-Baqarah Ayat 233),” *Jurnal At-Tibyan*, 3(1).

I Indah Safitri (2016) *Faktor-Faktor yang Mempengaruhi Kelancaran Produksi ASI pada Ibu Menyusui di Desa Bendan, Kecamatan Banyudono, Kabupaten Boyolali*. Universitas Muhammadiyah Surakarta.

- Indonesia, M.K.R. (2020) *Peraturan Menteri Kesehatan Republik Indonesia Nomor 2 Tahun 2020 Tentang Standar Antropometri Anak.*
- Jusnianti (2019) *Hubungan Penggunaan Alat Kontrasepsi Hormonal dengan Produksi ASI Pada Ibu Menyusui di Wilayah Kerja Puskesmas Ladongi Jaya Tahun 2019.*
- Kemenkes RI (2017) *Profil Kesehatan Indonesia 2016, Keputusan Menteri kesehatan Republik Indonesia.* Jakarta.
- KEMENKES RI (2021) *Profil Kesehatan Indonesia 2020, Kementerian Kesehatan Republik Indonesia.*
- Kiri, N. (2016) “Factors Affecting Tax Evasion,” *International Journal of Economics* [Preprint].
- M. Quraish Shihab (2012) *tafsir Al-Misbah.* V. Jakarta : Leneter Hari.
- Mariarosa Milinco and dkk (2020) “Effectiveness of biological nurturing on early breastfeeding problems: a randomized controlled trial,” *International Breastfeeding Journal* [Preprint].
- Mega and Wijayanegara H (2017) *Asuhan Kebidanan Keluarga Berencana.* Jakarta: Trans Info Media.
- Mekar Dwi Anggraeni, Lutfatul Latifah and Ima Rismawati (2016) “The Effect of Insufficient Milk Supply”’ Concept Intervention on Mother’s Perception of Breast Milk production,” *INJEC* [Preprint].
- Mufdillah (2017) *Buku Pedoman Pemberdayaan Ibu Menyusui Pada Program ASI Eksklusif.* Yogyakarta: Universitas ’Aisyiyah.
- Nova Fajri *et al.* (2020) “Kebutuhan dan Kendala Kader Kesehatan Dalam Membantu Keberhasilan Ibu Menyusui,” *jurnal penelitian kesehatan*, 7(2).
- la Ode Alifariki, Adius Kusnan and Ida Mardhia Afrini (2020) “Penggunaan Kontrasepsi Hormonal dan Produksi Air Susu Ibu di Puskesmas Poasia,” *Jurnal Penelitian Kesehatan Suara Forikes* , 11(1).
- Pande Agung Mahariski *et al.* (2018) “Pemberian Asi pada Ibu Dengan Anak Usia 0-6 Bulan di Wilayah Kerja Puskesmas Susut I, Kabupaten Bangli pada Tahun 2017,” *E-Jurnal Medika* , 7(9).

- Pawestri and Nikmatul Khayati (2017) "Pengaruh IMD dengan Perdarahan Ibu 2 Jam Post Partum di Kota Semarang," *Prosiding Seminar Nasional Publikasi Hasil-Hasil Penelitian dan Pengabdian Masyarakat* [Preprint].
- Pitaloka, D., Pramita, A.D. and Abrory, R. (2018) *Hubungan antara Pengetahuan dan Pendidikan Ibu dengan Pemberian ASI Eksklusif di Desa Kedungrejo Kecamatan Waru Kabupaten Sidoarjo*. Jogjakarta: Amerta Nutrition.
- Purwo Sri Rejeki (2019) "Catatan Kami Tentang ASI," in *Catatan Kami Tentang ASI*.
- Puskesmas Sudiang (2019) *Profil Puskesmas Sudiang Tahun 2020*. Makassar.
- Putri, I.M. and Utami, F.S. (2020) *ASI dan Menyusui*. Yogyakarta: Universitas Aisyah Yogyakarta.
- Rahayu, M. (2016) "Strategi Kerja Badan Keluarga Berencana, Pemberdayaan Perempuan Dan Perlindungan Anak (Bkp3a) Dalam Program Keluarga Berencana Di Desa Tani Harapan Kec. Loa Janan Kab. Kutai Kartanegara," *eJournal Ilmu Pemerintahan*, 4(4).
- Ratih Subekti (2019) "Teknik Menyusui Yang Benar Di Desa Wanaraja, Kecamatan Wanayasa Kabupaten Banjarnegara," *Jurnal PPKM* , 6(1).
- Ratih Subekti and Dwi Atin Faidah (2019) "Analisis Faktor yang Berhubungan dengan Kelancaran Pengeluaran Asi Pada Ibu Postpartum Normal," *Seminar Nasional* [Preprint].
- Ratu Matahari, Fitriana Putri Utami and Ir.Sri Sugiharti (2018) *Buku Ajar Keluarga Berencana dan Kontrasepsi*. Yogyakarta : Pustaka Ilmu.
- Riksani and Ria (2012) *Keajaiban ASI (Air Susu Ibu)*. Jakarta: Dunia Sehat.
- Romlah, R. and Sari, A.P. (2019) "Faktor Risiko Ibu Menyusui Dengan Produktif ASI di Puskesmas 23 Ilir Kota Palembang," *JPP (Jurnal Kesehatan Poltekkes Palembang)*, 14(1). Available at: <https://doi.org/10.36086/jpp.v14i1.285>.
- Safitri, A. and Puspitasari, D.A. (2019) "Upaya Peningkatan Pemberian ASI Eksklusif dan Kebijakannya di Indonesia," *Penelitian Gizi dan Makanan (The Journal of Nutrition and Food Research)*, 41(1). Available at: <https://doi.org/10.22435/pgm.v41i1.1856>.

- Setyowati (2018) *Akupresur Untuk Kesehatan Wanita Berbasis Hasil Penelitian*, Magelang: Unimma Press.
- Sirait, L.I. (2021) “Air Susu Ibu (ASI) sebagai Pertahanan Tubuh (Imunitas) Bayi,” in. Available at: <https://doi.org/10.46984/978-623-94453-9-3-1456>.
- Susanti, Y. (2019) “Aplikasi Kompres Hangat untuk Mengatasi Ketidakefektifan Pemberian ASI pada Ibu Post Partum,” *Karya Tulis Ilmiah*, 17(1).
- Syamsul, S., Bakri, B. and Limonu, H.S. (2020) “Penggunaan Alat KB pada Wanita Kawin di Perdesaan dan Perkotaan (Studi Hasil Sdki 2017 Provinsi Gorontalo),” *Jurnal Kependudukan Indonesia*, 15(1). Available at: <https://doi.org/10.14203/jki.v15i1.461>.
- Visti Delvina *et al.* (2022) “Faktor yang Berhubungan dengan Produksi Air Susu Ibu (ASI) pada Ibu Menyusui,” *Jurnal Human Care*, 7(1).
- WHO (2018) *World Population Datasheet: With a Special Focus on Changing Age Structures*.
- Widya Fadila and Ramadhana Komala (2019) “Hubungan Tingkat Pengetahuan dan Pendidikan Ibu dengan Rendahnya Pemberian ASI Eksklusif di Posyandu Lestari Desa Tanjung Raya Kota Bandar Lampung Tahun 2018,” *Journal Gizi Aisyah* [Preprint].
- Yuliani, I. (2018) “Hubungan Kadar Lemak Dalam ASI Matur Dengan Penambahan Berat Badan Bayi Umur 1-2 Bulan di Puskesmas Jabung,” *Jurnal Informasi Kesehatan Indonesia (JIKI)*, 4(2). Available at: [https://doi.org/10.31290/jiki.v\(4\)i\(2\)y\(2018\).page:112-119](https://doi.org/10.31290/jiki.v(4)i(2)y(2018).page:112-119).
- Yusrina, A. and Devy, S.R. (2016) “Faktor yang Mempengaruhi Niat Ibu Memberikan ASI Eksklusif di Kelurahan Magersari, Sidoarjo,” *Jurnal Promkes*, 4(1), p. 12.
- Yusrina, A. and Rukmini, S. (2016) “Faktor yang Mempengaruhi Niat Ibu Memberikan ASI Eksklusif di Kelurahan Magersari, Sidoarjo Influencing Factors of the Intentions Mothers Breastfeeding Exclusively in Kelurahan Magersari, Sidoarjo,” *Jurnal Promkes*, 4.
- Zulfa Mustaqimah S. (2021) *Nilai-Nilai Parenting Islami dalam Qs An-Nisaa’ Ayat 9 telah Tafsir Al-Mishbah Karya Muhammad Quraish Shihab*.

Lampiran 1. Formulir *Informed Consent*

LEMBAR PERSETUJUAN SETELAH PENJELASAN

Saya yang bertanda tangan di bawah ini:

Nama :

Setelah mendapatkan keterangan yang cukup dari peneliti serta menyadari manfaat dari penelitian tersebut di bawah ini yang berjudul :

“Pengaruh Suntik KB 3 bulan Terhadap Kelancaran Menyusui Ibu di Wilayah Puskesmas Sudiang Kota Makassar.”

Dengan sukarela dan tanpa paksaan menyetujui untuk ikut serta dalam penelitian ini dengan catatan bila suatu saat merasa dirugikan dalam bentuk apapun, berhak membatalkan persetujuan ini serta berhak untuk mengundurkan diri.

Mengetahui,
peneliti

Makassar,.....2022

Yang menyatakan,
Peserta penelitian

(.....)

(.....)

Lampiran 2. Kuesioner Penelitian

KUESIONER PENELITIAN

**PENGARUH SUNTIK KB 3 BULAN TERHADAP KELANCARAN
MENYUSUI DI WILAYAH PUSKESMAS SUDIANG KOTA MAKASSAR
PENTUNJUK PENGISIAN**

1. Bacalah dengan cermat dan teliti .pada setiap pertanyaan
2. Pertanyaan di bawah ini mohon di isi semua
3. Pilihlah satu jawaban yang menurut Ibu paling benar dengan memberikan tanda silan (X) pada pilihan jawaban
4. Isilah titik-titik yang tersedia dengan jawaban yang sesuai dengan kondisi yang dialami.
5. Selamat mengisi dan Terimakasih

IDENTITAS RESPONDEN

A. Identitas Ibu

Nama :
.....

Usia :
.....

Pekerjaan :
.....

Pendidikan terakhir :
.....

Alamat :
.....

No. Telp/Hp :
.....

B. Kuesioner Pengaruh Suntik KB 3 Bulan Terhadap Kelancaran

Menyusui

Isilah pertanyaan essay berikut ini!

1. Berapa usia anak ibu saat ini ?
2. Apakah anak ibu memiliki riwayat penyakit tertentu ? sebutkan riwayat penyakit anak !
3. Kontrasepsi apa saja yang ibu gunakan saat menyusui ?
4. Kapan ibu menggunakan kontrasepsi tersebut saat menyusui ?
5. Sejak kapan ibu mulai menyusui dan sampai kapan ibu aktif menyusui ?
6. Apakah penyebab ibu berhenti menyusui ? kosongkan jika ibu masih aktif menyusui !
7. Apakah ibu menggunakan kontrasepsi lain, selain suntik KB 3 bulan ? jika iya, sebutkan kontrasepsi apa saja yang ibu gunakan dan kapan ibu menggunakannya.

8. Apakah ibu mengonsumsi makanan atau obat pelancar ASI, jika iya sebutkan apa saja ? kosongkan jika ibu tidak mengomsumsinya
9. Apakah ibu sedang dalam kondisi jiwa dan mental yang tidak baik ? jika iya, gejala apa yang ibu rasakan ?

Berikan tanda ✓ (centang) pada setiap pertanyaan dibawah ini sesuai dengan yang anda alami dan sertakan alasan jika anda memilih jawab tidak !

1. Apakah payudara ibu terasa tegang, penuh dan sesak sebelum menyusui ?
 - a. Ya
 - b. Tidak

Jika tidak sertakan alasan:

2. Apakah payudara ibu terasa ringan (kosong) setelah menyusui ?
 - a. Ya
 - b. Tidak

Jika tidak sertakan alasan:

3. Apakah ibu merasa rileks dan nyaman ketika menyusui dan payudara tidak terasa sakit saat menyusui ?
 - a. Ya
 - b. Tidak

Jika tidak sertakan alasan:

4. Apakah puting susu (payudara) ibu tidak lecet, bengkak atau nyeri ?
 - a. Ya
 - b. Tidak

Jika tidak, sertakan lokasi dan sejak kapan hal tersebut terjadi:

5. Apakah saat menyusui, mulut bayi membuka lebar dengan puting susu didalam mulut bayi, pipinya nampak membulat dan terdengar suara menelan ?

- a. Ya
- b. Tidak

Jika tidak sertakan alasan:

6. Apakah ibu sering menyusui dan tidak memiliki jadwal tertentu untuk menyusui ?

- a. Ya (lebih dari 8 kali sehari)
- b. Tidak (kurang dari 8 kali sehari)

Jika tidak sertakan alasan:

7. Apakah setelah menyusui bayi ibu nampak puas dengan tertidur atau tidak menangis ?

- a. Ya
- b. Tidak

Jika tidak sertakan alasan:

Sumber: (Mekar Dwi Anggraeni, Lutfatul Latifah and Ima Rismawati, 2016). (Angriani, Sudaryati and Lubis, 2018) (Budiati, Indah and dkk, 2018)

Lampiran 3. Master Tabel

MASTER TABEL

Data Hasil Penelitian ‘Pengaruh Suntik KB 3 Bulan Terhadap Kelancaran Menyusui Ibu di Wilayah Puskesmas Sudiang Kota Makassar’

No.	Inisial	Usia (Tahun)	Pendidikan Terakhir	Pekerjaan	Jenis Kontrasepsi	Kelancaran Menyusui
1	A	20	SMA	Wiraswasta	IUD	lancar
2	J	28	S1	PNS	IUD	lancar
3	Y	33	S1	PNS	IUD	lancar
4	F	32	SMA	Tidak bekerja	IUD	lancar
5	I	29	SMA	Tidak bekerja	IUD	lancar
6	A	30	S1	PNS	IUD	lancar
7	R	30	SMP	Tidak bekerja	IUD	lancar
8	M	30	SD	Tidak bekerja	IUD	lancar
9	N	17	SMP	Wiraswasta	IUD	lancar
10	R	23	SMP	Tidak bekerja	IUD	lancar
11	R	34	S1	PNS	IUD	lancar
12	S	32	S1	PNS	IUD	lancar
13	S	27	SMA	Wiraswasta	IUD	lancar
14	H	21	SMA	Tidak bekerja	IUD	lancar
15	W	26	S1	Tidak bekerja	IUD	lancar
16	N	29	SMP	Wiraswasta	IUD	lancar
17	S	31	SD	Tidak bekerja	IUD	lancar
18	S	33	SD	Wiraswasta	IUD	lancar
19	S	35	S1	PNS	IUD	lancar
20	S	35	S1	Tidak bekerja	IUD	lancar
21	S	25	SD	Tidak bekerja	IUD	lancar

22	A	30	SMP	Wiraswasta	IUD	lancar
23	S	21	SMA	PNS	IUD	lancar
24	N	23	SMA	PNS	IUD	lancar
25	S	19	SMP	Tidak bekerja	IUD	lancar
26	A	29	SMP	Tidak bekerja	IUD	Tidak lancar
27	W	26	S1	Tidak bekerja	IUD	Tidak lancar
28	S	23	SMA	Tidak bekerja	IUD	Tidak lancar
29	A	31	SMP	Wiraswasta	IUD	Tidak lancar
30	H	32	SD	Tidak bekerja	IUD	Tidak lancar
31	R	24	S1	Tidak bekerja	IUD	Tidak lancar
32	D	27	S1	Wiraswasta	IUD	Tidak lancar
33	D	24	SMA	Wiraswasta	IUD	Tidak lancar
34	A	21	SMA	Tidak bekerja	IUD	Tidak lancar
35	M	24	S1	Tidak bekerja	IUD	Tidak lancar
36	M	34	S1	PNS	IUD	Tidak lancar
37	S	31	S1	PNS	IUD	Tidak lancar
38	A	20	SMP	Tidak bekerja	IUD	Tidak lancar
39	S	40	S1	PNS	IUD	Tidak lancar
40	Y	42	S1	Tidak bekerja	IUD	Tidak lancar
41	A	21	SMP	Tidak bekerja	Implant	Lancar
42	I	30	SD	Wiraswasta	Implant	lancar
43	Y	33	S1	Tidak bekerja	Implant	Lancar
44	S	20	SMA	Tidak bekerja	Implant	lancar
45	R	26	S1	PNS	Implant	Lancar
46	J	32	SMP	Tidak bekerja	Implant	lancar

47	N	29	S1	PNS	Implant	Lancar
48	N	22	SMA	Tidak bekerja	Implant	lancar
49	A	21	SMA	Tidak bekerja	Implant	Lancar
50	R	21	SMA	Tidak bekerja	Implant	lancar
51	M	25	S1	Tidak bekerja	Implant	Lancar
52	S	29	S1	PNS	Implant	lancar
53	R	27	SD	Wiraswasta	Implant	Lancar
54	N	19	SMP	Wiraswasta	Implant	lancar
55	R	26	SD	Tidak bekerja	Implant	Lancar
56	A	29	S1	PNS	Implant	lancar
57	N	38	S1	PNS	Implant	Lancar
58	R	30	SMA	Tidak bekerja	Implant	Lancar
59	T	23	SMP	Tidak bekerja	Implant	Lancar
60	R	24	SMA	Buruh	Implant	lancar
61	E	26	S1	PNS	Implant	Lancar
62	U	27	S1	Tidak bekerja	Implant	lancar
63	I	24	SMA	Tidak bekerja	Implant	Lancar
64	R	24	SMA	Buruh	Implant	lancar
65	O	42	S2	PNS	Implant	Lancar
66	S	40	SD	Tidak bekerja	Implant	Tidak lancar
67	A	18	SMP	Tidak bekerja	Implant	Tidak lancar
68	R	25	SMA	Karyawan swasta	Implant	Tidak lancar
69	I	42	S1	PNS	Implant	Tidak lancar
70	M	24	SMA	Tidak bekerja	Implant	Tidak lancar
71	R	31	SMA	Tidak bekerja	Implant	Tidak lancar
72	K	26	S1	PNS	Implant	Tidak lancar
73	H	37	S1	Karyawan swasta	Implant	Tidak lancar

74	E	26	SMA	Tidak bekerja	Implant	Tidak lancar
75	R	23	SMP	Buruh	Implant	Tidak lancar
76	T	26	SMA	Karyawan swasta	Implant	Tidak lancar
77	I	22	SMA	Tidak bekerja	Pil KB	Lancar
78	A	22	SMA	Tidak bekerja	Pil KB	Lancar
79	Q	27	SMA	PNS	Pil KB	Lancar
80	P	31	S1	PNS	Pil KB	Lancar
81	O	32	S1	Tidak bekerja	Pil KB	Lancar
82	R	24	S1	Tidak bekerja	Pil KB	Lancar
83	F	27	S1	Karyawan swasta	Pil KB	Lancar
84	N	28	SMA	Tidak bekerja	Pil KB	Lancar
85	K	25	SD	Buruh	Pil KB	Lancar
86	F	29	S1	PNS	Pil KB	Lancar
87	E	32	S1	Tidak bekerja	Pil KB	Lancar
88	R	18	SMP	Buruh	Pil KB	Lancar
89	P	20	SMA	Tidak bekerja	Pil KB	Lancar
90	M	22	SMA	Buruh	Pil KB	Tidak lancar
91	L	27	SMA	Wiraswasta	Pil KB	Tidak lancar
92	P	19	SMP	Tidak bekerja	Pil KB	Tidak lancar
93	H	27	SMA	Tidak bekerja	Suntik KB 3 Bulan	Lancar
94	S	24	SMA	Tidak bekerja	Suntik KB 3 Bulan	Lancar
95	S	26	S1	Tidak bekerja	Suntik KB 3 Bulan	Lancar
96	S	36	SD	Tidak bekerja	Suntik KB 3 Bulan	Lancar
97	E	26	S1	Buruh	Suntik KB 3 Bulan	Lancar
98	A	24	SMA	Tidak bekerja	Suntik KB 3 Bulan	Lancar

99	Y	29	SMA	PNS	Suntik KB 3 Bulan	Lancar
100	A	24	SD	Tidak bekerja	Suntik KB 3 Bulan	Lancar
101	Y	31	SMA	Pedagang	Suntik KB 3 Bulan	Lancar
102	N	23	SMA	Tidak bekerja	Suntik KB 3 Bulan	Lancar
103	N	26	SMA	Tidak bekerja	Suntik KB 3 Bulan	Lancar
104	A	26	SD	Tidak bekerja	Suntik KB 3 Bulan	Lancar
105	Y	32	SMP	Tidak bekerja	Suntik KB 3 Bulan	Lancar
106	N	18	SMA	Tidak bekerja	Suntik KB 3 Bulan	Lancar
107	N	25	S1	wiraswasta	Suntik KB 3 Bulan	Lancar
108	I	27	SMA	Wiraswasta	Suntik KB 3 Bulan	Lancar
109	Y	33	SMP	Wiraswasta	Suntik KB 3 Bulan	Lancar
110	N	27	S1	Tidak bekerja	Suntik KB 3 Bulan	Lancar
111	N	26	S1	PNS	Suntik KB 3 Bulan	Lancar
112	N	39	SMP	Tidak bekerja	Suntik KB 3 Bulan	Lancar
113	L	30	SD	PNS	Suntik KB 3 Bulan	Lancar
114	P	21	S1	Tidak bekerja	Suntik KB 3 Bulan	Lancar
115	D	23	SMA	Tidak bekerja	Suntik KB 3 Bulan	Lancar
116	C	19	SMP	Tidak bekerja	Suntik KB 3 Bulan	Lancar
117	Q	28	S1	Tidak bekerja	Suntik KB 3 Bulan	Lancar
118	G	29	S1	Tidak bekerja	Suntik KB 3 Bulan	Lancar
119	D	18	SMP	Tidak bekerja	Suntik KB 3 Bulan	Lancar
120	K	20	SD	Tidak bekerja	Suntik KB 3 Bulan	Lancar

121	M	27	S1	PNS	Suntik KB 3 Bulan	Lancar
122	X	29	S1	Wiraswasta	Suntik KB 3 Bulan	Lancar
123	Y	30	SMA	PNS	Suntik KB 3 Bulan	Lancar
124	S	20	SMP	Tidak bekerja	Suntik KB 3 Bulan	Lancar
125	G	28	S1	PNS	Suntik KB 3 Bulan	Lancar
126	P	29	S2	PNS	Suntik KB 3 Bulan	Lancar
127	J	23	SMA	Tidak bekerja	Suntik KB 3 Bulan	Lancar
128	D	26	SMA	Tidak bekerja	Suntik KB 3 Bulan	Lancar
129	A	32	S2	PNS	Suntik KB 3 Bulan	Lancar
130	W	41	SD	Wiraswasta	Suntik KB 3 Bulan	Tidak lancar
131	N	28	S1	Tidak bekerja	Suntik KB 3 Bulan	Tidak lancar
132	C	28	SMA	Pedagang	Suntik KB 3 Bulan	Tidak lancar
133	K	29	S1	Karyawan swasta	Suntik KB 3 Bulan	Tidak lancar
134	L	18	SMP	Tidak bekerja	Suntik KB 3 Bulan	Tidak lancar
135	F	20	SMA	Wiraswasta	Suntik KB 3 Bulan	Tidak lancar
136	I	26	SMA	Wiraswasta	Suntik KB 3 Bulan	Tidak lancar
137	G	39	SMA	Tidak bekerja	Suntik KB 3 Bulan	Tidak lancar
138	Y	27	S1	PNS	Suntik KB 3 Bulan	Tidak lancar
139	M	28	S2	PNS	Suntik KB 3 Bulan	Tidak lancar
140	Q	28	SMA	Tidak bekerja	Suntik KB 3 Bulan	Tidak lancar
141	F	28	S1	Tidak bekerja	Suntik KB 3 Bulan	Tidak lancar
142	P	27	SMP	Tidak bekerja	Suntik KB 3 Bulan	Tidak lancar

143	K	31	S1	Wiraswasta	Suntik KB 3 Bulan	Tidak lancar
144	D	29	S1	Wiraswasta	Suntik KB 3 Bulan	Tidak lancar
145	S	45	SD	Tidak bekerja	Suntik KB 3 Bulan	Tidak lancar
146	N	44	SMA	Tidak bekerja	Suntik KB 3 Bulan	Tidak lancar
147	A	25	SMA	Buruh	Suntik KB 3 Bulan	Tidak lancar
148	Y	28	SMA	Tidak bekerja	Suntik KB 3 Bulan	Tidak lancar
149	R	32	SMA	Tidak bekerja	Suntik KB 3 Bulan	Tidak lancar
150	I	25	SD	Wiraswasta	Suntik KB 3 Bulan	Tidak lancar
151	I	45	SMA	Wiraswasta	Suntik KB 3 Bulan	Tidak lancar
152	R	28	SD	Tidak bekerja	Suntik KB 3 Bulan	Tidak lancar
153	A	27	SMA	Tidak bekerja	Suntik KB 3 Bulan	Tidak lancar
154	S	20	SD	Buruh	Suntik KB 3 Bulan	Tidak lancar
155	N	21	SMA	Tidak bekerja	Suntik KB 3 Bulan	Tidak lancar
156	N	20	SMP	Tidak bekerja	Suntik KB 3 Bulan	Tidak lancar
157	S	39	SMA	Tidak bekerja	Suntik KB 3 Bulan	Tidak lancar
158	S	30	SMA	PNS	Suntik KB 3 Bulan	Tidak lancar
159	M	28	SD	Pedagang	Suntik KB 3 Bulan	Tidak lancar
160	W	26	SMA	Tidak bekerja	Suntik KB 3 Bulan	Tidak lancar
161	M	30	SMP	Wiraswasta	Suntik KB 3 Bulan	Tidak lancar
162	A	26	SD	Tidak bekerja	Suntik KB 3 Bulan	Tidak lancar
163	P	30	S1	Pedagang	Suntik KB 3 Bulan	Tidak lancar
164	P	28	SMA	PNS	Suntik KB 3 Bulan	Tidak lancar

165	T	31	S1	Tidak bekerja	Suntik KB 3 Bulan	Tidak lancar
166	O	26	SMA	Tidak bekerja	Suntik KB 3 Bulan	Tidak lancar
167	G	29	S1	Buruh	Suntik KB 3 Bulan	Tidak lancar
168	K	S	SMP	Tidak bekerja	Suntik KB 3 Bulan	Tidak lancar
169	O	27	SD	Pedagang	Suntik KB 3 Bulan	Tidak lancar
170	P	29	SMP	Pedagang	Suntik KB 3 Bulan	Tidak lancar
171	L	23	SD	Tidak bekerja	Suntik KB 3 Bulan	Tidak lancar
172	P	28	S1	Wiraswasta	Suntik KB 3 Bulan	Tidak lancar
173	R	30	SMA	PNS	Suntik KB 3 Bulan	Tidak lancar
174	L	25	SMA	Tidak bekerja	Suntik KB 3 Bulan	Tidak lancar
175	P	29	SMA	Tidak bekerja	Suntik KB 3 Bulan	Tidak lancar
176	M	22	SD	Tidak bekerja	Suntik KB 3 Bulan	Tidak lancar
177	M	30	S1	Tidak bekerja	Suntik KB 3 Bulan	Tidak lancar
178	P	27	SMA	PNS	Suntik KB 3 Bulan	Tidak lancar
179	Z	22	S1	Wiraswasta	Suntik KB 3 Bulan	Tidak lancar
180	Q	29	S1	PNS	Suntik KB 3 Bulan	Tidak lancar
181	P	30	SMA	Tidak bekerja	Suntik KB 3 Bulan	Tidak lancar
182	A	23	SMA	Buruh	Suntik KB 3 Bulan	Tidak lancar
183	W	20	SMP	Tidak bekerja	Suntik KB 3 Bulan	Tidak lancar
184	L	18	SMA	Wiraswasta	Suntik KB 3 Bulan	Tidak lancar

Lampiran 4: Hasil SPSS 23

*FREQUENCIES VARIABLES= Usia Pendidikan Pekerjaan
/STATISTICS=MINIMUM MAXIMUM MEAN MEDIAN
/ORDER=ANALYSIS.*

Frequencies

Notes

Output Created		27-JUL-2022 23:49:14
Comments		
Input	Active Dataset	DataSet0
	Filter	<none>
	Weight	<none>
	Split File	<none>
	N of Rows in Working Data File	184
Missing Value Handling	Definition of Missing	User-defined missing values are treated as missing.
	Cases Used	Statistics are based on all cases with valid data.
Syntax		FREQUENCIES VARIABLES= Usia Pendidikan Pekerjaan /STATISTICS=MINIMUM MAXIMUM MEAN MEDIAN /ORDER=ANALYSIS.
Resources	Processor Time	00:00:00,00
	Elapsed Time	00:00:00,00



Frequencies**Usia**

	Frequency	Percent	Valid Percent	Cumulative Percent
Valid <20 tahun	11	6.0	6.0	6.0
20-35	158	85.9	85.9	91.8
>35 tahun	15	8.2	8.2	100.0
Total	184	100.0	100.0	

Pendidikan

	Frequency	Percent	Valid Percent	Cumulative Percent
Valid SD	23	12.5	12.5	12.5
SMP	30	16.3	16.3	28.8
SMA	69	37.5	37.5	66.3
S1	58	31.5	31.5	97.8
S2	4	2.2	2.2	100.0
Total	184	100.0	100.0	

Pekerjaan

	Frequency	Percent	Valid Percent	Cumulative Percent
Valid IRT	96	52.2	52.2	52.2
PNS	38	20.7	20.7	72.8
Wiraswasta	34	18.5	18.5	91.3
Karyawan	5	2.7	2.7	94.0
Buruh	11	6.0	6.0	100.0
Total	184	100.0	100.0	

*FREQUENCIES VARIABLES=Jenis_Kontrasepsi
 /STATISTICS=MINIMUM MAXIMUM MEAN MEDIAN
 /ORDER=ANALYSIS.*

Frequencies

Notes

Output Created		27-JUL-2022 22:29:43
Comments		
Input	Active Dataset	DataSet0
	Filter	<none>
	Weight	<none>
	Split File	<none>
	N of Rows in Working Data File	184
Missing Value Handling	Definition of Missing	User-defined missing values are treated as missing.
	Cases Used	Statistics are based on all cases with valid data.
Syntax		FREQUENCIES VARIABLES=Jenis_Kontrasepsi /STATISTICS=MINIMUM MAXIMUM MEAN MEDIAN /ORDER=ANALYSIS.
Resources	Processor Time	00:00:00,00
	Elapsed Time	00:00:00,02

Statistics

Jenis_Kontrasepsi

N	Valid	184
	Missing	0
Mean		2.87
Median		3.50
Minimum		1
Maximum		4

SITAS ISLAM NEGERI
MUDDIN
KASSAR

Jenis_Kontrasepsi

	Frequency	Percent	Valid Percent	Cumulative Percent
Valid IUD	40	21.7	21.7	21.7
Implant	36	19.6	19.6	41.3
Pil KB	16	8.7	8.7	50.0

Suntik KB 3	92	50.0	50.0	100.0
Bulan				
Total	184	100.0	100.0	

*FREQUENCIES VARIABLES=Kelancaran_ASI
 /STATISTICS=MINIMUM MAXIMUM MEAN MEDIAN
 /ORDER=ANALYSIS.*

Frequencies

Notes

Output Created		27-JUL-2022 22:35:00
Comments		
Input	Active Dataset	DataSet0
	Filter	<none>
	Weight	<none>
	Split File	<none>
	N of Rows in Working Data File	184
Missing Value Handling	Definition of Missing	User-defined missing values are treated as missing.
	Cases Used	Statistics are based on all cases with valid data.
Syntax		FREQUENCIES VARIABLES=Kelancaran_ASI /STATISTICS=MINIMUM MAXIMUM MEAN MEDIAN /ORDER=ANALYSIS.
Resources	Processor Time	00:00:00,00
	Elapsed Time	00:00:00,11

Statistics

Kelancaran_AS

N	Valid	184
	Missing	0
Mean		1.46
Median		1.00
Minimum		1
Maximum		2

Kelancaran_ASI

	Frequency	Percent	Valid Percent	Cumulative Percent
Valid Lancar	100	54.3	54.3	54.3
Tidak lancar	84	45.7	45.7	100.0
Total	184	100.0	100.0	

CROSSTABS
/TABLES=Jenis_Kontrasepsi BY Kelancaran_Menyusui
/FORMAT=AVALUE TABLES
/STATISTICS=CHISQ CORR
/CELLS=COUNT
/COUNT ROUND CELL.

Crosstabs

Notes

Output Created		27-JUL-2022 21:34:18
Comments		
Input	Active Dataset	DataSet0
	Filter	<none>
	Weight	<none>
	Split File	<none>
	N of Rows in Working Data File	184
Missing Value Handling	Definition of Missing Cases Used	User-defined missing values are treated as missing. Statistics for each table are based on all the cases with valid data in the specified range(s) for all variables in each table.
Syntax		CROSSTABS <i>/TABLES=Jenis_Kontrasepsi BY Kelancaran_Menyusui</i> <i>/FORMAT=AVALUE TABLES</i> <i>/STATISTICS=CHISQ CORR</i> <i>/CELLS=COUNT</i> <i>/COUNT ROUND CELL.</i>
Resources	Processor Time	00:00:00,03

Elapsed Time	00:00:00,14
Dimensions Requested	2
Cells Available	349496

Case Processing Summary

	Cases					
	Valid		Missing		Total	
	N	Percent	N	Percent	N	Percent
Jenis_Kontrasepsi * Kelancaran_Menyusui	184	100.0%	0	0.0%	184	100.0%

Jenis_Kontrasepsi * Kelancaran_Menyusui Crosstabulation

Count

		Kelancaran_Menyusui		Total
		Lancar	Tidak lancar	
Jenis_Kontrasepsi	1	37	55	92
	2	63	29	92
Total		100	84	184

Chi-Square Tests

	Value	df	Asymptotic Significance (2-sided)	Exact Sig. (2-sided)	Exact Sig. (1-sided)
Pearson Chi-Square	14.808 ^a	1	.000		
Continuity Correction ^b	13.690	1	.000		
Likelihood Ratio	15.020	1	.000		
Fisher's Exact Test				.000	.000
Linear-by-Linear Association	14.727	1	.000		
N of Valid Cases	184				

a. 0 cells (,0%) have expected count less than 5. The minimum expected count is 42,00.

b. Computed only for a 2x2 table

Lampiran 5: Dokumentasi Hasil penelitian



UNIVERSITAS ISLAM NEGERI
ALAUDDIN
M A K A S S A R

Lampiran 6: Dokumen Persuratan



DINAS KESEHATAN KOTA MAKASSAR PUSKESMAS SUDIANG

Jl. Goa Ria KM 18 Kel. Pai, Kec. Biringkanaya, Kota Makassar 90241
Telp. 0411-4832266, email: puskesmassudiang9@gmail.com



SURAT KETERANGAN

No : 30-A /PKM-SDG/VIII/2022

Yang bertanda tangan di bawah ini :

Nama : **dr. H. Anwar Umar, M. Kes**
NIP : 19631005 200012 1 003
Jabatan : Plt. Kepala Puskesmas Sudiang
Unit Kerja : Puskesmas Sudiang

Dengan ini menerangkan bahwa :

Nama : Amanda Asri
NIM : 70600118034
Jurusan : Pendidikan Dokter

Telah melakukan penelitian di Puskesmas Sudiang pada tanggal 11 Juli s/d 03 Agustus 2022 dengan judul penelitian "PENGARUH SUNTIK KB 3 BULAN TERHADAP KELANCARAN MENYUSUI IBU DI PUSKESMAS SUDIANG KOTA MAKASSAR".

Demikian surat keterangan ini kami buat dengan sebenarnya, atas perhatiannya diucapkan terima kasih.

Makassar, 04 Agustus 2022

Plt. Kepala Puskesmas Sudiang

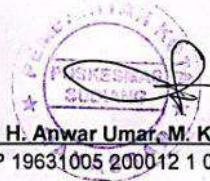

dr. H. Anwar Umar, M. Kes
NIP 19631005 200012 1 003

M A K A S S A R

KOMITE ETIK PENELITIAN KESEHATAN
HEALTH RESEARCH ETHICS COMMITTEE
UNIVERSITAS ISLAM NEGERI ALAUDDIN MAKASSAR
UNIVERSITAS ISLAM NEGERI ALAUDDIN MAKASSAR

KETERANGAN LAYAK ETIK
DESCRIPTION OF ETHICAL EXEMPTION
"ETHICAL EXEMPTION"

B.307/KEPK/FKIK/VIII/2022

Protokol penelitian yang diusulkan oleh :
The research protocol proposed by

Peneliti utama : Amanda Asri
Principal In Investigator

Nama Institusi : Universitas Islam Negeri Alauddin Makassar
Name of the Institution

Dengan judul:
Title

**"Pengaruh Suntik KB 3 Bulan Terhadap Kelancaran Menyusui Ibu di Wilayah
Puskesmas Sudiang Kota Makassar"**

*"The Effect of 3 Months Family Planning Injections on the Smoothness of Breastfeeding in the Sudiang
Health Center Area, Makassar City"*

Dinyatakan layak etik sesuai 7 (tujuh) Standar WHO 2011, yaitu 1) Nilai Sosial, 2) Nilai Ilmiah, 3) Pemerataan Beban dan Manfaat, 4) Risiko, 5) Bujukan/Eksploitasi, 6) Kerahasiaan dan Privacy, dan 7) Persetujuan Setelah Penjelasan, yang merujuk pada Pedoman CIOMS 2016. Hal ini seperti yang ditunjukkan oleh terpenuhinya indikator setiap standar.

Declared to be ethically appropriate in accordance to 7 (seven) WHO 2011 Standards, 1) Social Values, 2) Scientific Values, 3) Equitable Assessment and Benefits, 4) Risks, 5) Persuasion/Exploitation, 6) Confidentiality and Privacy, and 7) Informed Consent, referring to the 2016 CIOMS Guidelines. This is as indicated by the fulfillment of the indicators of each standard.

Pernyataan Laik Etik ini berlaku selama kurun waktu tanggal 4 Agustus 2022 sampai dengan tanggal 4 Agustus 2023.

This declaration of ethics applies during the period August 4th, 2022 until August 4th, 2023.

August 4th, 2022
Professor and Chairperson.
DR. Dr. Syarifah, Sp.A., M.Kes



PEMERINTAH PROVINSI SULAWESI SELATAN
DINAS PENANAMAN MODAL DAN PELAYANAN TERPADU SATU PINTU

Jl. Bougainville No.5 Telp. (0411) 441077 Fax. (0411) 448936
Website : <http://simap-new.sulselprov.go.id> Email : ptsp@sulselprov.go.id
Makassar 90231

Nomor : 7009/S.01/PTSP/2022 Kepada Yth.
Lampiran : - Walikota Makassar
Perihal : Izin penelitian

di-
Tempat

Berdasarkan surat Dekan Fak. Kedokteran dan Ilmu Kesehatan UIN Alauddin Makassar Nomor : B-3511/Un.06/FKIK/PP.00.9/8/2022 tanggal 03 Agustus 2022 perihal tersebut diatas, mahasiswa/peneliti dibawah ini:

Nama : **AMANDA ASRI**
Nomor Pokok : 70600118034
Program Studi : Pendidikan Dokter
Pekerjaan/Lembaga : Mahasiswa (S1)
Alamat : Jl. H.M. Yasin Limpo No.36 Romang Polong-Gowa

PROVINSI SULAWESI SELATAN

Bermaksud untuk melakukan penelitian di daerah/kantor saudara dalam rangka menyusun SKRIPSI, dengan judul :

" PENGARUH SUNTIK KB 3 BULAN TERHADAP KELANCARAN MENYUSUI IBU DI WILAYAH PUSKESMAS SUDIANG KOTA MAKASSAR "

Yang akan dilaksanakan dari : Tgl. **08 Agustus s/d 08 September 2022**

Sehubungan dengan hal tersebut diatas, pada prinsipnya kami **menyetujui** kegiatan dimaksud dengan ketentuan yang tertera di belakang surat izin penelitian.

Demikian Surat Keterangan ini diberikan agar dipergunakan sebagaimana mestinya.

Diterbitkan di Makassar
Pada Tanggal 08 Agustus 2022

A.n. GUBERNUR SULAWESI SELATAN
KEPALA DINAS PENANAMAN MODAL DAN PELAYANAN TERPADU
SATU PINTU PROVINSI SULAWESI SELATAN



Ir. H. SULKAF S LATIEF, M.M.
Pangkat : PEMBINA UTAMA MADYA
Nip : 19630424 198903 1 010

Tembusan Yth
1. Dekan Fak. Kedokteran dan Ilmu Kesehatan UIN Alauddin Makassar di Makassar;
2. *Pertinggal.*

M A K A S S A R

KETENTUAN PEMEGANG IZIN PENELITIAN :

1. Sebelum dan sesudah melaksanakan kegiatan, kepada yang bersangkutan melapor kepada Bupati/Walikota C q. Kepala Bappelitbangda Prov. Sulsel, apabila kegiatan dilaksanakan di Kab/Kota
2. Penelitian tidak menyimpang dari izin yang diberikan
3. Mentaati semua peraturan perundang-undangan yang berlaku dan mengindahkan adat istiadat setempat
4. Menyerahkan 1 (satu) eksamplar hardcopy dan softcopy kepada Gubernur Sulsel. Cq. Kepala Badan Perencanaan Pembangunan Penelitian dan Pengembangan Daerah Prov. Sulsel
5. Surat izin akan dicabut kembali dan dinyatakan tidak berlaku apabila ternyata pemegang surat izin ini tidak mentaati ketentuan tersebut diatas.

REGISTRASI ONLINE IZIN PENELITIAN DI WEBSITE :
<https://izin-penelitian.sulselprov.go.id>

NOMOR REGISTRASI 20220805696101



Catatan :

- UU ITE No. 11 Tahun 2008 Pasal 5 ayat 1 '*Informasi Elektronik dan/atau hasil cetaknya merupakan alat bukti yang sah.*'
- Dokumen ini telah ditandatangani secara elektronik menggunakan **sertifikat elektronik** yang diterbitkan **BSrE**
- Surat ini dapat dibuktikan keasliannya dengan melakukan *scan* pada QR Code

