

**PENERAPAN PSAK NO. 45 DALAM PELAPORAN KEUANGAN
BERDASARKAN KONSEP AMANAH
(Studi Kasus LKSA Panti Asuhan Al-Isra)**



SKRIPSI

Diajukan Untuk Memenuhi Salah Satu Syarat Meraih Gelar Sarjana Akuntansi
Jurusan Akuntansi pada Fakultas Ekonomi dan Bisnis Islam
UIN Alauddin Makassar

Oleh:

UNIVERSITAS ISLAM NEGERI
SYAMSINAR
90400117069
ALAUDDIN
MAKASSAR

JURUSAN AKUNTANSI

FAKULTAS EKONOMI DAN BISNIS ISLAM

UNIVERSITAS ISLAM NEGERI ALAUDDIN MAKASSAR

2021

PERNYATAAN KEASLIAN SKRIPSI

Mahasiswa yang bertanda tangan dibawah ini:

Nama : Syamsinar
NIM : 90400117069
Tempat/Tgl Lahir : Makassar, 17 November 1997
Jurusan : Akuntansi
Fakultas : Ekonomi dan Bisnis Islam
Alamat : Samata, Kec. Somba Opu, Gowa
Judul : **Penerapan PSAK NO. 45 Dalam Pelaporan Keuangan Berdasarkan Konsep Amanah (Studi Kasus LKSA Panti Asuhan Al-Isra)**

Menyatakan dengan sesungguhnya dan penuh kesadaran bahwa skripsi ini benar adalah hasil karya sendiri. Jika dikemudian hari terbukti bahwa ia merupakan duplikat, maka skripsi dan gelar yang diperoleh karenanya batal demi hukum.



Gowa, April 2022

Penyusun

Syamsinar

Nim: 90400117070

PENGESAHAN SKRIPSI



KEMENTERIAN AGAMA
UNIVERSITAS ISLAM NEGERI ALAUDDIN MAKASSAR
FAKULTAS EKONOMI DAN BISNIS ISLAM
Kampus I : Jl. Sultan Alauddin No. 63 Makassar ■ (0411) 864924, Fax. 864923
Kampus II : Jl. H.M. Yasin Limpo Romangpolong – Gowa . ■ 424835, Fax424836

PENGESAHAN SKRIPSI

Skripsi ini berjudul “Penerapan PSAK NO. 45 Dalam Pelaporan Keuangan Berdasarkan Konsep Amanah (Studi Kasus LKSA Panti Asuhan Al-Isra)” yang disusun oleh SYAMSINAR, NIM 90400117069, Mahasiswa Jurusan Akuntansi Fakultas Ekonomi Dan Bisnis Islam UIN Alauddin Makassar, telah diuji dan dipertahankan dalam sidang munaqasah yang diselenggarakan pada tanggal 18 Maret 2022 bertepatan dengan 15 Sha’ban 1443 H, dan dinyatakan telah dapat diterima sebagai salah satu syarat untuk memperoleh gelar Sarjana Akuntansi pada Fakultas Ekonomi dan Bisnis Islam.

Samata-Gowa, 18 Maret 2020

15 Sha’ban 1443 H

DEWAN PENGUJI

Ketua :	Prof. Dr. H. Abustani Ilyas, M.Ag	(.....)
Sekretaris	Dr. Muh. Wahyudin Abdullah, SE., M.Si., Ak	(.....)
Penguji I	Dr. Lince Bulutoding, SE., M.Si., Ak.	(.....)
Penguji II	Dr. Sitti Aisyah, S.Ag., M.Ag	(.....)
Pembimbing I	Sumarlin, SE., M.Ak	(.....)
Pembimbing	Roby Aditiya, S.Pd., M. Acc	(.....)

ii

Diketahui oleh:
Dekan Fakultas Ekonomi dan Bisnis Islam UIN
Alauddin Makassar

(.....)
Prof. Dr. H. Abustani Ilyas, M.Ag.
NIP.19661130 199303 1 003

KATA PENGANTAR

Assalamu'alaikum Wr. Wb.

Segala puja dan puji syukur penulis panjatkan kepada Allah SWT yang telah melimpahkan rahmat dan karunia-Nya berupa kesehatan, kekuatan dan kemampuan dalam berpikir, sehingga penulis bisa menyelesaikan skripsi ini dengan baik. Shalawat dan juga salam senantiasa tercurah kepada junjungan kita semua Nabi Muhammad SAW yang mengantarkan manusia dari zaman kegelapan ke zaman yang terang benderang.

Skripsi dengan judul: **“PENERAPAN PSAK NO. 45 DALAM PELAPORAN KEUANGAN BERDASARKAN KONSEP AMANAH (Studi Kasus LKSA Panti Asuhan Al-Isra)”** dihadirkan oleh penulis sebagai salah satu syarat untuk meraih gelar Sarjana Akuntansi (S.Ak) di Fakultas Ekonomi dan Bisnis Islam, Universitas Islam Negeri (UIN) Alauddin Makassar. Perjalanan panjang telah penulis lalui dalam rangka perampungan skripsi ini. Banyak hambatan dan tantangan yang dihadapi dalam penyusunannya, namun atas usaha, do'a dan kehendak-Nya serta mengalirnya bantuan dari pihak-pihak yang mendukung baik secara moril maupun materil yang telah memudahkan dan membantu penulis.

Secara khusus, penulis menyampaikan terima kasih yang sebesar-besarnya kepada Bapak dan Ibu, **Umar bin Kadir** dan **Suriati bin Bido** yang telah melahirkan, membesarkan, merawat, dan mendidik dengan penuh kasih sayang serta dengan perjuangan yang penuh air mata dan tetesan darah demi masa depan penulis. Sesorang yang dapat menjadi tempat untuk meluapkan air

mata, berbagi cerita dan keluh kesah selama masa penyelesaian studi. Tidak lupa pula juga adik peneliti Siti Sulaeha yang selalu mendukung peneliti meski kadang sering berbeda pendapat.

Selain itu, penulis juga mengucapkan terima kasih kepada berbagai pihak diantaranya:

1. Bapak Prof. H. Hamdan Juhannis, MA., Ph.D. selaku Rektor Universitas Islam Negeri (UIN) Alauddin Makassar dan para pembantu rektor serta seluruh jajaran yang senantiasa mencurahkan dedikasinya dengan penuh keikhlasan dalam rangka pengembangan mutu dan kualitas kampus peradaban.
2. Bapak Prof. Dr. H. Abustani Ilyas, M. Ag. selaku Dekan Fakultas Ekonomi dan Bisnis Islam UIN Alauddin Makassar.
3. Bapak Memen Suwandi, SE., M. Si, selaku Ketua Jurusan Akuntansi Fakultas Ekonomi dan Bisnis Islam UIN Alauddin Makassar.
4. Ibu Dr. Lince Bulutoding, SE., M.Si. Ak. CA, selaku Sekertaris Jurusan Akuntansi Fakultas Ekonomi dan Bisnis Islam UIN Alauddin Makassar.
5. Bapak Sumarlin, SE., M.Ak, selaku Pembimbing I yang dengan sabar membimbing dan memberikan arahan serta nasihat yang baik dalam penyusunan skripsi ini hingga pada tahap penyelesaian.
6. Bapak Roby Aditiya, S.Pd., M.Acc. selaku Pembimbing II yang dengan sabar membimbing dan memberikan arahan serta nasihat yang baik dalam penyusunan skripsi ini hingga pada tahap penyelesaian.

7. Ibu Dr. Lince Bulutoding, SE., M.Si. Ak. CA, selaku penguji I yang telah meluangkan waktunya untuk menguji peneliti.
8. Ibu Dr. Sitti Aisyah, S.Ag., M.Ag, selaku penguji II yang telah meluangkan waktunya untuk menguji peneliti.
9. Dosen-dosen yang telah memberikan khazanah ilmu pengetahuan bagi penulis dan Staf Fakultas Ekonomi dan Bisnis Islam UIN Alauddin Makassar.
10. Pihak LKSA Panti Asuhan Al-Isra yang telah mengizinkan untuk melakukan penelitian dan bersedia memberikan data-data dalam penelitian.
11. Kakak Muh. Reza Eka Saputra, S.Ak yang senantiasa mengajar dan membimbing penulis dari awal masuk kuliah.
12. Supriadi, S.Kom yang sabar menemani dalam menyelesaikan skripsi penulis.
13. Teman-teman terbaik saya Agung Ishal, Fahrul. H, Ida Ariani, Nurhidayah Kamaruddin dan Riska Ismail serta sahabat SMA penulis Dinah, yuli, yulinar, hikmah, uni yang selalu mendukung dan membantu penulis.
14. Keluarga Himpunan Mahasiswa Jurusan Akuntansi(HMJ-Ak) sebagai tempat untuk belajar yang memberikan banyak pengalaman berharga.
15. Teman-teman KKN- DK angkatan 65 yang memberikan motivasi dalam menyelesaikan skripsi ini.

16. Semua pihak yang tidak dapat disebutkan satu persatu, yang sudah berkontribusi dalam menyelesaikan skripsi.

Akhirnya dengan segala keterbukaan dan ketulusan, penulis persembahkan skripsi ini sebagai upaya pemenuhan salah satu persyaratan untuk memperoleh gelar Sarjana Akuntansi pada UIN Alauddin Makassar, dan semoga skripsi yang penulis persembahkan ini bermanfaat adanya. Kesempurnaan hanyalah milik Allah dan kekurangan tentu datangnya dari penulis. Kiranya dengan semakin bertambahnya wawasan dan pengetahuan, kita semakin menyadari bahwa Allah SWT adalah sumber segala sumber ilmu pengetahuan dan alam semesta beserta segala isinya sehingga dapat menjadi manusia yang lebih baik dan semakin bertakwa kepada-Nya.



Penulis

Syamsinar
90400117069

DAFTAR ISI

PERNYATAAN KEASLIAN SKRIPSI.....	i
PENGESAHAN SKRIPSI.....	ii
KATA PENGANTAR.....	iii
DAFTAR ISI.....	vii
DAFTAR TABEL.....	ix
DAFTAR GAMBAR.....	x
ABSTRAK.....	xi
BAB I PENDAHULUAN.....	1
A. Latar Belakang.....	1
B. Fokus dan Deskripsi Fokus.....	9
C. Rumusan Masalah.....	11
D. Penelitian Terdahulu.....	12
E. Tujuan Penelitian.....	13
F. Manfaat Penelitian.....	14
BAB II KAJIAN PUSTAKA.....	16
A. Syariah Enterprise Theory.....	16
B. Teori Kepatuhan (Compliance Theory).....	19
C. Entitas Nirlaba.....	21
D. PSAK No. 45.....	25
E. Akuntabilitas.....	29
F. Transparansi.....	30
G. Pelaporan Keuangan.....	32
H. Amanah.....	35
I. Kerangka Pikir.....	39
BAB III METODELOGI PENELITIAN.....	40
A. Jenis dan Lokasi Penelitian.....	40
B. Pendekatan Penelitian.....	41
C. Jenis dan Sumber Data.....	42
D. Metode Pengumpulan Data.....	43
E. Instrumen Penelitian.....	46

<i>F. Informan Penelitian</i>	46
<i>G. Metode Analisis Data</i>	47
<i>H. Teknik Analisis Data</i>	48
<i>I. Uji Keabsahan Data</i>	50
BAB IV.....	53
HASIL DAN PEMBAHASAN.....	53
<i>A. Gambaran Umum Objek Penelitian</i>	53
1. <i>Identitas Organisasi</i>	53
2. <i>Visi dan Misi Panti Asuhan</i>	55
3. <i>Sumber Dana</i>	56
4. <i>Struktur Organisasi Panti Asuhan</i>	57
<i>B. Hasil Dan Pembahasan</i>	59
1. <i>Hasil</i>	59
c) <i>Pelaporan Keuangan</i>	78
2. <i>Pembahasan</i>	85
BAB V.....	87
PENUTUP.....	87
<i>A. Kesimpulan</i>	87
<i>B. Keterbatasan penelitian</i>	87
<i>C. Implikasi Penelitian</i>	88
DAFTAR PUSTAKA	89
attafsir-alquran.blogspot.com	104

DAFTAR TABEL

Tabel 1.1 Fokus dan deskripsi Fokus	10
Tabel 1.2 Penelitian Terdahulu	12
Tabel 3.1 Daftar Informan	42
Tabel 4.1 Laporan Keuangan LKSA Panti Asuhan Al-Isra Berdasarkan PSAK No. 45	55
Tabel 4.2 Laporan Posisi Keuangan Berdasarkan PSAK No. 45	64
Tabel 4.3 Laporan Aktivitas Berdasarkan PSAK No. 45.....	65
Tabel 4.4 Laporan Arus Kas Berdasarkan PSAK No. 45	66
Tabel 4.5 Laporan Aktivitas Lksa Panti Asuhan Al-Isra Berdasarkan PSAK No. 45.....	67

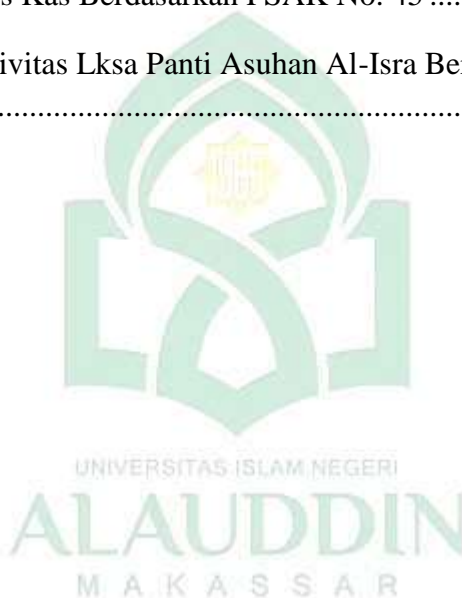

DAFTAR GAMBAR

Gambar 1.1 Kerangka Pikir.....	29
Gambar 4.1 struktur organisasi Lksa Panti Asuhan Al-Isra	53



ABSTRAK

Nama : Syamsinar

Nim : 90400117069

**Judul : PENERAPAN PSAK NO. 45 DALAM PELAPORAN KEUANGAN
BERDASARKAN KONSEP AMANAH (Studi Kasus LKSA Panti
Asuhan Al-Isra)**

Penelitian ini bertujuan untuk menganalisis terkait laporan keuangan yang di terapkan LKSA PantiAsuhan Al-Isra sebagai organisasi nirlaba, apakah PSAK No. 45 sudah diterapkan atau belum pada pelaporan keuangannya. Pada penelitian ini menggunakan metode penelitian kualitatif dengan pendekatan studi kasus.

Hasil penelitian menunjukkan bahwasanya model pelaporan keuangan yang dilakukan oleh LKSA Panti Asuhan Al-Isra masih sangat sederhana yaitu dengan melakukan pencatatan kas masuk dan kas keluar atas sumbangan dari masyarakat.

Kemudian pelaporan keuangan LKSA Panti Asuhan Al-Isra belum sesuai dengan format yang dipersyaratkan oleh PSAK 45 tentang pengukuran, pengakuan, penyajian, dan pengungkapan laporan keuangan. Hal tersebut dikarenakan minimnya informasi yang diperoleh oleh LKSA Panti Asuhan Al-Isra, dan sumber daya manusia di LKSA Panti Asuhan Al-Isra belum memadai. Dalam bingkai amanah, pelaporan keuangan menjadi sesuatu yang vital sebagai bagian dari pertanggungjawaban keuangan. Meskipun belum sesuai dengan PSAK 45, namun LKSA Panti Asuhan Al-Isra telah berupaya menjalankan amanahnya dengan melakukan pelaporan keuangan secara rutin. Sehingga secara menyeluruh belum bisa dikatakan amanah sebab dalam pelaporan keuangannya tidak menerapkan PSAK No. 45.

Kata kunci: PSAK No. 45, Laporan keuangan, Nirlaba.

BAB I

PENDAHULUAN

A. *Latar Belakang*

Tujuan dari diadakannya standarisasi seperti standarisasi pengelolaan keuangan adalah guna menghadirkan pengelolaan yang lebih baik sesuai dengan prinsip tata kelola institusi yang baik. Namun nyatanya, tujuan ini tidak serta merta terwujud dan bahkan ada yang bisa dikatakan tidak terealisasi. Salah satu contohnya adalah terkait dengan standar akuntansi untuk organisasi nirlaba seperti panti asuhan ataupun yayasan sosial lainnya yang dikelola secara swadaya (Tarigan dan Nurtanzila, 2013). Secara umum, orientasi dari organisasi nirlaba adalah untuk memberikan bantuan sosial yang dimaknai sebagai suatu perbuatan baik. Namun, niat baik juga harus disertai dengan pengelolaan yang baik. Fenomena yang kini terjadi adalah kurangnya atau bisa dikatakan tidak ada panti asuhan yang menerapkan standar akuntansi yang diperuntukkan bagi lembaga seperti mereka yang menyebabkan para donatur kini mulai ragu untuk berdonasi atau berpartisipasi dalam membantu dan mengembangkan panti asuhan (Yonata, 2018). Mereka mulai menyadari kekurangan-kekurangan yang ada dalam pengelolaan panti asuhan itu sendiri.

Terkait dengan kekurangan-kekurangan yang dimaksud, yang paling urgent adalah mengenai penerapan standar akuntansi untuk entitas nirlaba seperti panti asuhan (Arifiyanti, 2018). Mengapa demikian? Umumnya, panti asuhan hanya melakukan pengelolaan keuangan dengan mencatat pemasukan dan pengeluaran kas secara detail. Padahal, dalam standar telah diatur bahwasanya

keuangan tidak hanya menyoal pemasukan dan pengeluaran, namun juga inventarisasi aset yang dimiliki. Sangat banyak ditemui panti asuhan yang tidak melakukan inventarisasi aset, dan faktanya ketika mereka ditanya soal aset mereka hanya berfokus pada "pemasukan dan pengeluaran kami alokasikan seluruhnya untuk anak-anak seperti pendidikan dan konsumsi". Mereka lupa menginventarisir aset yang jauh lebih penting, seperti Sumber Daya Manusia yang juga merupakan aset, termasuk kendaraan, pakaian, dan sebagainya. Selain itu, faktor yang menyebabkan turunnya minat donatur adalah banyaknya organisasi lain yang membutuhkan bantuan serupa (Kiling dan Bunga, 2014). Namun terlepas dari semua itu, urgensi terhadap pengelolaan keuangan berbasis akuntansi menjadi hal paling urgent yang harus dilakukan oleh organisasi laba seperti panti asuhan (Mutammimah dkk., 2019).

Aktivitas akuntansi akan terus terlaksana selama transaksi masih dilakukan oleh manusia, baik itu perseorangan ataupun perusahaan, dan juga aktivitas yang menghasilkan laba ataupun nirlaba (Syam, 2019). Dari aktivitas tersebut tentunya diperlukan standar akuntansi yang diberlakukan secara umum khususnya di Indonesia, standar tersebut salah satunya ialah Pernyataan Standar Akuntansi Keuangan (PSAK). Pernyataan Standar Akuntansi Keuangan (PSAK) merupakan suatu pedoman yang dipakai seorang akuntan yang dalam praktek akuntansi dimana materinya hampir mencakup semua aspek yang berhubungan dengan akuntansi (Nuraini dan Andrianto, 2020).

PSAK No. 45 ialah standar keuangan yang dipakai dengan menghususkan pelaporan keuangan nirlaba yang di keluarkan dan di sahkan oleh

Dewan Standar Akuntansi Keuangan Ikatan Akuntan Indonesia (DSAK IAI). Dengan disahkannya pedoman pelaporan tersebut (PSAK No. 45) diharapkan lebih mudah untuk dipahami, lebih relevan, dengan daya bandingnya yang juga tinggi (IAI, 2014: 45.1). Dengan demikian standar akuntansi keuangan tersebut (PSAK No. 45) dapat dijadikan patokan dalam pelaporan keuangan sekaligus untuk pelaksanaan dan pengelolaan keuangan organisasi nirlaba yang sesuai dengan PSAK No. 45 (Jayantoro dkk., 2018).

Saat ini, organisasi nirlaba terkhususnya yayasan telah banyak didirikan dengan banyak macam aktivitas, yang didukung pula dengan pelayanannya yang semakin bertambah dan juga ukuran yayasan tersebut sudah bisa dikategorikan dalam bisnis yang besar. Bahkan beberapa yayasan dalam dunia pendidikan ternyata mempunyai aset bernilai milyaran rupiah (Wiladatika dan Diantimala, 2020). Organisasi nirlaba atau organisasi *Non Profit* ialah organisasi yang pendiriannya dengan tujuan demi untuk kemaslahatan masyarakat dan bukan untuk menghasilkan laba ataupun *profit* dengan kata lain organisasi nirlaba lebih fokus ke tujuan sosial dan lingkungan (Nurrakhim, 2019). Organisasi nirlaba sendiri didalamnya terdiri atas panti asuhan, sekolah negeri ataupun swasta, rumah sakit dan banyak lagi (Effendy dkk., 2019).

Organisasi nirlaba dalam memperoleh dana untuk aktivitasnya didapatkan melalui sumbangan-sumbangan yang dikoordinisasikan oleh para pengelola yayasan dengan demikian yayasan harus lebih transparansi lagi dalam melakukan pengelolaan keuangan yang kemudian di laporkan kepada apara donatur atau penyumbang. Ketransparansian yang dimaksud ialah dengan pelaporan

keuangannya sudah menggunakan standar akuntansi yang sudah di sahkan yakni PSAK No. 45 mengenai organisasi nirlaba (Jumaiyah, 2019).

Pembeda antara organisasi nirlaba dan prolaba disini dapat dilihat berdasarkan PSAK No. 45 tentang pelaporan keuangan organisasi keuangan nirlaba, yang mana perbedaan tersebut berada pada cara organisasi untuk menghimpun sumber dananya sebagai penunjang untuk melakukan aktivitas operasionalnya (Hendrawan dan Kiswara, 2011). Organisasi nirlaba ini mendapatkan sumberdayanya melalui sumbangan-sumbangan yang diberikan oleh para donatur baik itu perseorangan atau pun dalam bentuk kelompok. Yang kemudian dari sumbangan-sumbangan tersebut para donatur tidaklah mengharapkan pembayaran kembali atau pun pengembalian manfaat secara ekonomi berdasarkan besaran sumber daya yang diberikan (Ismatullah dan Kartini, 2018).

LKSA Panti Asuhan Al-Isra termasuk dalam kategori organisasi nirlaba, sebab panti asuhan mempunyai aktivitas manajemen yang berhubungan dengan sumber daya manusia, keuangan dan aktivitas pengeporesasiannya tidaklah untuk menghasilkan laba. Sebagai entitas nirlaba yang sudah banyak memperoleh sumbangan dari masyarakat, selayaknya panti membuat laporan keuangan sebagai bentuk pertanggungjawabannya. Pencatatan yang terfokus pada laporan mengenai pendapatan dan pengeluaran, serta aset yang dimiliki, sebagai gambaran bahwa belum menerapkan sesuai standar yang berlaku. Sehingga diperlukan penyusunan laporan keuangan sesuai PSAK No. 45 dalam rangka menciptakan kesetaraan laporan keuangan dari tiap-tiap organisasi nirlaba. Adanya kesetaraan akan

memudahkan tiap-tiap organisasi nirlaba dalam melakukan penyusunannya. Penyusunan kembali laporan keuangan pada penelitian ini dapat menjadi sumber referensi bagi panti asuhan, sebagai upaya memberikan transparansi bagi publik atas sumbangan yang telah diberikan.

Bagi pengurus panti asuhan pelaporan keuangan dianggap sangat penting sebab pelaporan keuangan tersebut merupakan suatu bentuk pertanggung jawaban pengelola panti asuhan. Adapun bentuk pertanggung jawaban tersebut tidak hanya kepada para donatur dan anak asuhnya tetapi juga kepada Allah swt, sebagai mana yang diajarkan oleh agama Islam bahwasanya wali anak yatim berkewajiban untuk mengasuh dan mengurus hartanya sebagaimana mestinya. Hal tersebut sesuai dengan firman Allah swt dalam Al-An'âm/6: 152

وَلَا تَقْرُبُوا مَالَ الْيَتِيمِ إِلَّا بِالَّتِي هِيَ أَحْسَنُ حَتَّىٰ يَبْلُغَ أَشُدَّهُ

Terjemahannya:

Dan janganlah kamu dekati harta anak yatim, kecuali dengan cara yang lebih bermanfaat, hingga sampai ia dewasa.

Ayat diatas kemudian ditafsirkan ke dalam Al-Misbah karya Quraish Shihab ditafsirkan yang dikutip dari (Tafsir.com, 2021):

“jangan menggunakan harta anak yatim kecuali dengan cara terbaik yang dapat menjamin dan mengembangkannya, sampai ia mencapai usia dewasa dan mampu mengatur sendiri keuangannya dengan baik. Saat itu, serahkan harta itu kepadanya. Jangan mengurangi timbangan atau ukuran saat kalian memberi dan jangan meminta lebih atau tambahan saat kalian menerima. Lakukanlah timbangan itu secara adil semampu kalian. Allah tidak membebani manusia kecuali sesuatu yang sesuai dengan kemampuannya, tanpa merasa terpaksa. Apabila kalian mengucapkan sesuatu tentang hukum, persaksian, berita dan sebagainya, jangan sampai condong kepada perilaku tidak adil dan tidak jujur. Lakukanlah itu tanpa melihat hubungan kebangsaan, warna kulit, kekerabatan, dan sebagainya. Jangan melanggar janji kepada Allah yang telah memberikan tugas. Juga, jangan melanggar janji di antara sesama kalian, berkenaan dengan urusan yang disyariatkan. Tepatilah

semua janji itu. Allah menekankan perintah menjauhi larangan ini kepada kalian, agar kalian ingat bahwa ketentuan itu memang untuk maslahat kalian”.

Barang siapa memakan harta anak yatim secara zhalim, ancamannya adalah neraka. Ayat ini menunjukkan tidak bolehnya mendekati harta anak yatim atau mengolahnya dengan pengolahan yang merugikan anak yatim. Dan menjadi cerdas. Ayat ini menunjukkan bahwa anak yatim sebelum dewasa dicegah melakukan tindakan terhadap hartanya, dan walinyalah yang mengelola hartanya dengan pengelolaan yang menguntungkan, dan bahwa pencegahan tindakan anak yatim terhadap hartanya berlaku sampai dewasa dan dengan tidak mengurangi. Oleh karena itu, jika seseorang berusaha memenuhi takaran dan timbangan, namun terjadi kekurangan tanpa ada sikap remeh darinya, maka sesungguhnya Allah Maha Pemaaf lagi Maha Pengampun. Maksudnya tetap mengatakan yang sebenarnya meskipun merugikan kerabat sendiri. Maksudnya penuhilah segala janji yang diadakan antara kamu dengan-Nya berupa mengerjakan hak-haknya dan memenuhinya, demikian juga perjanjian yang diadakan antara kamu dengan orang lain. Semua perjanjian wajib dipenuhi dan haram dibatalkan atau diremehkan. Allah swt berfirman dalam surah An-Nisa/4:10 :

إِنَّ الَّذِينَ يَأْكُلُونَ أَمْوَالَ الْيَتَامَىٰ ظُلْمًا إِنَّمَا يَأْكُلُونَ فِي بُطُونِهِمْ نَارًا وَسَيَصْلُونَ سَعِيرًا

Terjemahan :

Sesungguhnya orang-orang yang memakan harta anak yatim secara zhalim, sebenarnya mereka itu menelan api sepenuh perutnya dan mereka akan masuk ke dalam api yang menyala-nyala (neraka).

Ayat diatas dalam tafsir Al-Misbah karya Quraish Shihab ditafsirkan (Tafsir.com, 2021):

“Orang-orang yang berlaku zalim terhadap anak-anak yatim dengan memakan hartanya secara tidak benar, sebenarnya mereka memakan sesuatu yang menggiringnya ke api neraka. Mereka akan menerima siksa pada hari kiamat berupa api neraka yang sangat menyakitkan.”

As-Sudi rahimahullah berkata,

“Orang yang memakan harta anak yatim secara zhalim pada hari kiamat akan digiring dengan nyala api keluar dari mulutnya, telingannya, hidungnya, dan matanya. Semua orang yang melihatnya akan mengenalnya bahwa dia adalah pemakan harta anak yatim”.

Merujuk pada apa yang telah dijelaskan, dapat diketahui bahwa pengelolaan panti asuhan yg merupakan wadah bagi anak yatim adalah sebuah amanah yang harus senantiasa dijaga. Amanah merupakan tanggung jawab terhadap peran ataupun posisi yang sangat esensial dalam suatu pengelolaan. Hal ini bukan tanpa alasan, mengingat manusia pada hakikatnya diciptakan guna mengemban amanah sebagai *khalifatullah fil ardh* atau pengelolaan di muka bumi. Sebagaimana dijelaskan dalam Q. S. Al-Baqarah/2:30;



 وَإِذْ قَالَ رَبُّكَ لِلْمَلَائِكَةِ إِنِّي جَاعِلٌ فِي الْأَرْضِ خَلِيفَةً قَالُوا أَتَجْعَلُ فِيهَا مَن يُفْسِدُ فِيهَا وَيَسْفِكُ الدِّمَاءَ
 وَنَحْنُ نُسَبِّحُ بِحَمْدِكَ وَنُقَدِّسُ لَكَ قَالَ إِنِّي أَعْلَمُ مَا لَا تَعْلَمُونَ

Terjemahan:

“Ingatlah ketika Tuhanmu berfirman kepada para Malaikat: "Sesungguhnya Aku hendak menjadikan seorang khalifah di muka bumi". Mereka berkata: "Mengapa Engkau hendak menjadikan (khalifah) di bumi itu orang yang akan membuat kerusakan padanya dan menumpahkan darah, padahal kami senantiasa bertasbih dengan memuji Engkau dan mensucikan Engkau?" Tuhan berfirman: "Sesungguhnya Aku mengetahui apa yang tidak kamu ketahui".

Ayat diatas ditafsirkan dalam tafsir Al-Misbah karya Quraish Shihab (Tafsir.com, 2021):

“Allah Swt. telah menerangkan bahwa Dialah yang menghidupkan manusia dan menempatkannya di bumi. Lalu Dia menerangkan asal penciptaan manusia dan apa-apa yang diberikan kepadanya berupa pengetahuan tentang berbagai hal. Maka ingatlah, hai Muhammad, nikmat lain dari Tuhanmu yang diberikan kepada manusia. Nikmat itu adalah firman Allah kepada malaikat-Nya, "Sesungguhnya Aku hendak menjadikan makhluk yang akan Aku tempatkan di bumi sebagai penguasa. Ia adalah Adam beserta anak- cucunya. Allah menjadikan mereka sebagai khalifah untuk membangun bumi." Dan ingatlah perkataan malaikat, "Apakah Engkau hendak menciptakan orang yang menumpahkan darah dengan permusuhan dan pembunuhan akibat nafsu yang merupakan tabiatnya? Padahal, kami selalu menyucikan-Mu dari apa-apa yang tidak sesuai dengan keagungan-Mu, dan juga selalu berzikir dan mengagungkan-Mu." Tuhan menjawab, "Sesungguhnya Aku mengetahui maslahat yang tidak kalian ketahui."

tafsiran di atas menunjukkan betapa mulianya manusia sebagai pengemban amanah dimuka bumi, sehingga tiap peranan yang dimiliki harus dijalankan dengan sebaik-baiknya, tidak terkecuali dengan pengelolaan dan perlakuan akuntansi pada panti asuhan. Panti asuhan merupakan salah satu organisasi nirlaba yang dipergunakan sebagai sarana dalam hal memaksimalkan pendidikan kepada anak-anak yatim piatu. Panti asuhan juga didirikan karena banyaknya anak-anak yang terlantar dan masih dibawah umur, hal tersebut pun banyak di sebabkan karena masalah perekonomian.

Panti asuhan juga berfungsi sebagai tempat untuk pemberian pelayanan kesejahteraan untuk anak baik dari segi pelayanan, informasi, konsultasi, dan pengembangan keterampilan bagi kesejahteraan sosial anak. Dari segi pelayanan tersebut tentunya tidak lepas dari pelaksana pengasuhan dalam panti asuhan. Dimana para pelaksana tersebut masing-masing memiliki andil dalam membawa anak-anak asuhnya untuk mencapai hak-hak mereka sehingga kebutuhan mereka bisa terpenuhi. Selain itu panti asuhan juga tentunya mesti didukung oleh fasilitas

yang memadai sebagai pendukung dalam pelaksanaan pengasuhan. Adapun fasilitas yang dimaksud ialah fasilitas yang mendukung privasi anak sebagai fasilitas primer, fasilitas-fasilitas pendukung, dan pengaturan staf panti asuhan beserta pihak pengelolanya. Untuk menunjang segala aktivitas panti asuhan, perlu akan adanya sumber dana baik itu dari pemerintah maupun masyarakat sekitar yang merupakan donatur bagi panti asuhan.

Pengelolaan dana yang dilakukan oleh pengelola panti nantinya akan dipertanggungjawabkan kepada para donatur. Baik itu kas, aset dan sumber dana yang diperoleh. Namun banyak kasus yang ditemukan kinerja panti asuhan dalam mempertanggungjawabkan dana yang kurang baik, masih banyak panti asuhan yang tidak mencantumkan pemasukan kas dari pihak perusahaan. Ini menyebabkan donatur tidak akan mempercayai kembali pada panti asuhan. Padahal perlakuan akuntansi panti asuhan sendiri telah di atur dalam PSAK No. 45, sehingga segala jenis transaksi yang terjadi harus dicatat, diukur, diakui, disajikan, dan diungkapkan sesuai dengan apa yang telah diatur dalam PSAK No. 45. Hal ini dimaksudkan agar akuntabilitas pengelolaan keuangan dapat ditingkatkan lagi. Dengan demikian, amanah yang diemban pengelola panti asuhan dari segi tanggung jawab maupun kepatuhan standar dapat diwujudkan secara maksimal.

B. Fokus dan Deskripsi Fokus

Pada penelitian ini, peneliti berfokus untuk mengkaji bagaimana laporan keuangan LKSA Panti Asuhan Al-Isra yang merupakan bagian dari entitas nirlaba, yang mana Ikatan Akuntan Indonesia (IAI) telah menetapkan standar pelaporan

keuangan untuk entitas nirlaba dengan fokus pada kebermanfaatn sosial dan tidak untuk memperoleh laba yang tertuan dalam Pernyataan Standar Akuntansi Keuangan (PSAK) No.45 sebagai penunjang tujuan dari pelaporan yang dimaksud. Penelitian ini kemudian mencoba untuk menelusuri model pelaporan keuangan LKSA Panti Asuhan Al-Isra lalu melihat sejauh mana kesesuaiannya dengan standar yang telah di tetapkan. Selain itu, penelitian ini juga dimaksudkan untuk mengukur seberapa penting penerapan PSAK No. 45 pada panti asuhan dalam perspektif Amanah.

Konsep amanah akan diintegrasikan guna melihat kesesuaian laporan keuangan yang dibuat oleh entitas nirlaba tersebut dengan format yang telah diatur dalam PSAK 45 terkait laporan entitas nirlaba. Pada penelitian ini terdapat 3 hal yang ingin ditinjau dengan memakai konsep amanah yakni, apakah dalam penyajian laporan keuangannya manajemen dapat dipercaya, untuk mengukur keakuntabilisan pengelolaan keuangan, dan sejauh manakah konsep ketransparansian/kejujuran pada laporan keuangan yang dibuat panti asuhan .

Tabel 1.1
Fokus dan deskripsi Fokus Penelitian

Fokus Penelitian	Deskripsi Fokus Penelitian
PSAK No. 45	<ol style="list-style-type: none"> 1. Laporan Posisi Keuangan 2. Laporan Aktivitas 3. Laporan Arus Kas 4. Disclosure
Amanah	<ol style="list-style-type: none"> 1. Bertanggung Jawab 2. Dapat Dipercaya 3. Jujur

C. Rumusan Masalah

Praktik akuntansi sebagai instrumen akuntabilitas di entitas nirlaba khususnya panti asuhan masih jarang diperhatikan. Padahal dalam rangka penerapan prinsip akuntabilitas pada masyarakat, manajemen suatu entitas organisasi harus melakukan pengelolaan keuangan, termasuk publikasi dan pertanggungjawaban laporan keuangan (Nurlailah dkk., 2014). Permasalahan lain yang sering muncul yaitu masih banyaknya panti asuhan yang tidak mencatat secara rinci pemasukan dan pengeluaran kas, biasanya hanya dicatat sebatas penerimaan dan pengeluaran kas tanpa merinci sumber pemasukan kas dan penggunaan kas panti asuhan untuk apa saja. Pencatatan keuangan panti asuhan biasanya hanya mencakup penerimaan dan pengeluaran kas panti asuhan saja tanpa memperlihatkan jumlah aset yang dimiliki oleh panti asuhan (Andarsari, 2016). Dari peristiwa tersebut maka standar akuntansi seperti PSAK No. 45 sangat dibutuhkan oleh entitas nirlaba seperti halnya panti asuhan.

Berdasarkan apa yang telah diuraikan terkait dengan urgensi Pernyataan Standar Akuntansi Keuangan (PSAK) No. 45 tentang Pelaporan Keuangan Entitas Nirlaba, maka permasalahan penelitian dirumuskan sebagai berikut:

1. Bagaimana Model Pelaporan Keuangan LKSA Panti Asuhan Al-Isra?
2. Bagaimana kesesuaian pelaporan keuangan LKSA Panti Asuhan Al-Isra dengan PSAK No. 45 ?
3. Bagaimana Urgensi Penerapan PSAK No. 45 dalam Bingkai Amanah pada Pelaporan Keuangan LKSA Panti Asuhan Al-Isra?

D. *Penelitian Terdahulu*

Penelitian terdahulu merupakan kumpulan beberapa referensi atau rujukan utama yang digunakan di dalam penyusunan penelitian yang kemudian dijadikan sebagai acuan dan data pendukung yang menurut peneliti di butuhkan. Adapun beberapa rujukan atau referensi utama yang digunakan dalam penelitian ini disajikan dalam tabel 1.1 berikut ini:

Tabel 1.1 Penelitian Terdahulu

No.	Nama Peneliti	Judul Penelitian	Metode Penelitian	Hasil penelitian
.	Redista Ady-tya Fahmi (2016)	Penerapan Laporan Keuangan Pada Yayasan Panti Asuhan Yatim Piatu Dan Fakir Miskin Daarul Aytam Situbondo.	Kua litatif deskriptif	1.Bentuk penyusunan laporan keuangan Yayasan Panti Asuhan Yatim Piatu dan Fakir Miskin Daarul Aytaam Situbondo masih berbentuk laporan sederhana agar mudah dipahami. 2.Setelah mengkonstruk laporan keuangan Yayasan Panti Asuhan Yatim Piatu dan Fakir Miskin Daarul Aytaam Situbondo berdasarkan PSAK No.45 penerimaan dan pengeluaran dana harus jelas.
.	Angelia Novrina Meilani Tinungki Rudy J. Pusung (2014)	Penerapan Laporan Keuangan Organisasi Nirlaba Berdasarkan Psak No.45 Pada Panti Sosial Tresna Werdha Hana.		Laporan keuangan pada panti sosial belum sesuai dengan apa yang ada pada penyusunan laporan keuangan berdasarkan pada PSAK No. 45. Laporan keuangan yang tersedia hanya berupa laporan pengeluaran, laporan 3realisasi dan laporan posisi kas berdasarkan apa yang

				mereka pahami.
	Kadek Irma Riskiyanti, Ni Putu Ayunda Prihantini, Ketut Trio Aldi, Ni Komang Mita Audita Pratana R. (2017)	Analisis Perolehan Dan Pengelolaan Keuangan Pada Organisasi Nirlaba Panti Sosial Asuhan Anak (Psa) Udyana Wiguna Singaraja.		Dari hasil penelitian ini, maka dapat pengelolaan keuangan di Panti Sosial Asuhan Anak Udyana Wiguna Singaraja dilaksanakan dengan staf yang mengurus DPA mengalokasikan dana yang telah diberikan untuk kebutuhan-kebutuhan yang ada dalam panti selama 1 tahun. Dalam melaksanakan pembukuan keuangan lembaga, Panti Sosial Asuhan Anak Udyana Wiguna Singaraja menggunakan PSAK No. 45 tentang yayasan nirlaba.
	Uki Indri Puspita (2017)	Kelengkapan Pelaporan Keuangan Panti asuhan Berbasis PSAK No. 45 (Studi Kasus Di Kota Semarang).		Hasil penelitian menunjukkan bahwa variabel literasi akuntansi, tingkat pendidikan, pelatihan pengurus panti asuhan, dan ukuran panti asuhan berpengaruh terhadap kelengkapan pelaporan keuangan panti asuhan. Sedangkan apabila variabel independen menggunakan ukuran panti asuhan yang dijadikan sebagai variabel moderating, maka hasil menunjukkan bahwa tidak ada pengaruh terhadap kelengkapan pelaporan keuangan panti asuhan.

Sumber; Data Olahan Peneliti, 2020.

E. Tujuan Penelitian

Berikut merupakan tujuan penelitian ini dilakukan:

1. Untuk menganalisis Model Keuangan LKSA Panti Asuhan Al-Isra

2. Untuk menganalisis kesesuaian pelaporan LKSA Panti Asuhan Al-Isra dengan Penerapan PSAK No. 45.
3. Untuk menganalisis Urgensi Penerapan PSAK No. 45 dalam Bingkai Amanah pada Pelaporan Keuangan LKSA Panti Asuhan Al-Isra.

F. Manfaat Penelitian

Berdasarkan permasalahan sebagai fokus dalam penelitian serta tujuannya, maka dengan penuh harapan penelitian ini diharapkan mampu berkontribusi maupun bermanfaat sebagaimana mestinya. Adapun manfaat dilakukannya penelitian ini ialah:

1. Manfaat Teoritis

Manfaat teoritisnya ialah supaya LKSA Panti Asuhan Al-Isra dapat menerapkan pelaporan keuangan berdasarkan pada asas pertanggungjawaban yang sejalan dengan *Shariah Interprice Teori* (SET). Dalam SET, pertanggungjawaban terbagi menjadi dua yakni secara vertikal yang mana pertanggungjawaban ini di peruntukkan kepada Tuhan (Allah) adapun pertanggungjawaban selanjutnya yakni secara horizontal mengarah kepada manusia dan lingkungan. Selain itu, penelitian juga diharapkan sebagai penggambaran akan pentingnya kepatuhan yang terintegrasi dengan konsep amanah dalam pelaporan keuangan panti asuhan.

2. Manfaat Praktis

a. Akademisi

Penelitian ini diharapkan dapat menjadi referensi terutama yang berhubungan dengan pelaporan keuangan sebagai penguat akan

pentingnya suatu laporan keuangan yang berdasar pada standar yang berlaku.

b. Bagi Entitas Nirlaba

Dilakukannya penelitian ini, diharapkan pelaporan keuangan pada panti asuhan dibuat berdasarkan pada standar yang sudah ada yakni PSAK No. 45.

c. Bagi Masyarakat

Dilakukannya penelitian ini, dengan harapan panti asuhan mampu membuat dan menyajikan laporan keuangan, dengan begitu keraguan masyarakat untuk memberikan donasi menjadi berkurang bahkan tidak ada lagi.



BAB II

KAJIAN PUSTAKA

A. *Shariah Enterprise Theory*

Shariah Enterprise Theory dicetuskan pada tahun 1999 oleh Iwan Triyuwono. *Shariah Enterprise Theory* (SET) ialah nilai pengembangan yang mana didalamnya berupa nilai-nilai yang sesuai dengan syariah Islam. awalnya *Enterprise Theory* hanya mencakup pada aspek sosial dan pertanggungjawaban (Hidayat dan Triyuwono, 2016). Yang kemudian dikembangkan lagi agar sesuai dengan syariah yang kemudian muncullah teori yang di kenal dengan *Shariah Enterprise Theory* (SET) (Bakhtiar dkk., 2019).

Pada dasarnya SET lebih kepada pendekatan untuk menyelaraskan semua keputusan atau tindakan sesuai dengan nilai-nilai yang ada dalam Islam (Anwar dan Rajab, 2019). Apabila di integrasikan dengan masalah pembiayaan bermasalah, maka SET sebagai penekanan untuk menyelesaikan masalah tersebut dengan menggunakan pendekatan nilai-nilai Islam. Secara umum *Shariah Enterprise Theory* mempunyai tiga nilai yang paling penting dimana nilai tersebut berupa pertanggungjawaban secara vertikal dan horizontal, pertanggung jawaban vertikal yang dimaksud ialah bertanggung jawab kepada Allah swt, sedangkan pertanggungjawaban secara horizontal ialah pertanggungjawaban kepada manusia dan lingkungan (Hikmaningsih dan Pramuka, 2020).

Syariah Enterprise Theory atau disingkat dengan SET, yakni teori yang internalisasinya memakai nilai keislaman demi terciptanya teori yang transendental dan lebih humanis (Ruddin, 2018). *Enterprise theory* menurut

Rinovian dan Suarsa (2019), ialah suatu teori dengan pengakuan adanya pertanggung jawaban baik kepada pemilik perusahaan tetapi juga kepada para pemangku kepentingan secara menyeluruh. *Enterprise theory* mampu mewedahi kemajemukan masyarakat (*stakeholders*). Hal ini karena konsep *enterprise theory* menunjukkan bahwa kekuasaan ekonomi tidak lagi berada di satu tangan (*shareholders*), melainkan berada pada banyak tangan, yaitu *stakeholders*.

Konsep *enterprise theory* hampir mirip dengan teori stakeholder sebab kedua teori ini sama-sama mengakui adanya *stakeholder* yang merupakan pemangku kepentingan bagi suatu organisasi dan juga berkonsepkan dengan nilai kapitalisme (Rinovian dan Suarsa, 2018). Selain itu, Ruddin (2018) mengatakan bahwasanya dalam teori dikategorikan kedalam nilai-nilai syariah, karena dalam konsep *enterprise theory* dan *stakeholders theory* yang menerangkan bahwasanya kesejahteraan untuk kepentingan semua *stakeholder* (manusia) tidak hanya untuk organisasi sendiri.

Enterprise Theory ini dikatakan sebagai sistem dengan dasarnya berasal dari nilai syariah atau islami, sebab keakuntabilitasnya dilakukan secara menyeluruh. Hal tersebut sejalan dengan pernyataan Anggraeni (2019) bahwa diversifikasi kekuasaan ekonomi ini dalam konsep syari'ah sangat direkomendasikan, mengingat syariah melarang beredarnya kekayaan hanya di kalangan tertentu saja. Akan tetapi *Enterprise Theory* masih memerlukan pengembangan lebih lanjut supaya bentuknya lebih mendekati lagi dengan syari'ah. dari perkembangan yang dilakukan hingga kemudian menghasilkan teori yang disebut dengan *Syariah Enterprise Theory* (SET).

Syariah Enterprise Theory (SET) ini dikenal tidak hanya mementingkan pemiliknya saja tetapi juga pihak yang lain. Dari hal tersebut SET mempunyai rasa tanggungjawab yang besar kepada para *stakeholders* secara menyeluruh. Tanggung jawab dalam SET yang dimaksud ialah tanggung jawab kepada Allah, manusia, dan alam. Menurut Irawan dan Muarifah (2020), Allah sebagai pemegang kepentingan yang paling tinggi sebab Allah merupakan pihak paling tinggi dan menjadi satu-satunya tujuan hidup manusia. Dengan menempatkan Allah sebagai *stakeholder* tertinggi, maka tali penghubung agar akuntansi syari'ah tetap bertujuan menciptakan kesadaran akan Tuhan para penggunanya tetap terjamin.

Konsekuensi menetapkan Allah sebagai *stakeholder* tertinggi adalah digunakannya *sunnatullah* sebagai basis bagi konstruksi akuntansi syari'ah. Intinya adalah bahwa dengan *sunnatullah* ini, akuntansi syari'ah hanya dibangun berdasarkan pada tata-aturan atau hukum-hukum Allah (Dori dan Indah, 2016). *Stakeholder* kedua dari SET adalah manusia. Di sini dibedakan menjadi dua kelompok, yaitu *direct-stakeholders* dan *indirect-stakeholders*. *Direct-stakeholders* adalah pihak-pihak yang secara langsung memberikan kontribusi pada perusahaan, baik dalam bentuk kontribusi keuangan (*financial contribution*) maupun non-keuangan (*nonfinancial contribution*) (Indriastuti dan Ifada, 2015).

Mereka telah memberikan kontribusi kepada perusahaan, maka mereka mempunyai hak untuk mendapatkan kesejahteraan dari perusahaan. Sementara, yang dimaksud dengan *indirect-stakeholders* adalah pihak-pihak yang sama sekali tidak memberikan kontribusi kepada perusahaan (baik secara keuangan maupun

non-keuangan), tetapi secara syari'ah mereka adalah pihak yang memiliki hak untuk mendapatkan kesejahteraan dari perusahaan (Hermawan dkk., 2016). 31 Golongan *stakeholder* terakhir dari SET adalah alam. Alam adalah pihak yang memberikan kontribusi bagi mati-hidupnya perusahaan sebagaimana pihak Allah dan manusia (Indriastuti dan Ifada, 2015).

Perusahaan eksis secara fisik karena didirikan di atas bumi, menggunakan energi yang tersebar di alam, memproduksi dengan menggunakan bahan baku dari alam, memberikan jasa kepada pihak lain dengan menggunakan energi yang tersedia di alam, dan lain-lainnya (Juliardi, 2016). Namun demikian, alam tidak menghendaki distribusi kesejahteraan dari perusahaan dalam bentuk uang sebagaimana yang diinginkan manusia. Wujud distribusi kesejahteraan berupa kepedulian perusahaan terhadap kelestarian alam, pencegahan pencemaran, dan lain-lainnya. Hal ini bertujuan untuk menciptakan kesejahteraan dalam jangka waktu yang lama (Apriai, 2015).

B. Teori Kepatuhan (*Compliance Theory*)

Berdasarkan KBBI (Kamus Besar Bahasa Indonesia), patuh diartikan sebagai suka serta taat pada aturan maupun perintah, ataupun disiplin. Kepatuhan berarti sifat patuh, taat, tunduk pada ajaran atau peraturan (Henti dkk., 2019) (Vinanda, 2017). Menurut Ma'rif dkk., (2013) penilaian pada kepatuhan ialah taat kepada segala kegiatan dengan berdasar pada berbagai kebijakan, aturan-aturan, ketentuan-ketentuan maupun UU yang diberlakukan. Adapun untuk kepatutan menjurus kepada budi luhur pemimpin pada saat mengambil kebijakan/keputusan. Namun, kepatutan yang dilanggar tidak serta merta melanggar kepatuhan. Lain

dari itu, kepatuhan sebagai penentu apakah pihak yang diaudit sudah menjalankan aturan ataupun prosedur serta standar yang sudah ditentukan oleh orang/pihak yang berwenang didalamnya. Hal tersebut tidak lain bertujuan untuk menentukan apakah orang yang sedang diaudit tersebut sudah berdasarkan pada keadaan, peraturan ataupun UU tertentu.

Menurut Saleh Riyanto (2020), perspektif dasar kepatuhan hukum yakni ada pada instrumental dan normatif. Perspektif instrumental ini dimaknai sebagai kepentingan yang hanya untuk diri sendiri serta tanggapan terhadap perubahan yang berhubungan dengan perilaku. Adapun untuk perspektif normatif diartikan sebagai tolak belakang dari prespektif instrumental yakni individu tersebut lebih kepada hubungan terhadap moral. Sehingga individu tersebut akan dominan patuh pada apa yang dianggap sesuai dengan aturan-aturan atau norma-norma yang dianutnya. Seseorang lebih cenderung patuh pada hukum yang dianggap sesuai dan konsisten dengan norma-norma mereka. Komitmen normatif karena moralitasnya, dimaknai sebagai patuh atau pada hukum sebab hukum merupakan keharusan atau kewajiban. Adapun secara legitimasi melalui moralitas dimaknai patuh terhadap aturan karena karena otoritas penyusun hukum yang memiliki hak untuk mendikte perilaku (Elsintania dan Archianti, 2016).

Pada organisasi modern, keberadaan suatu sistem merupakan inti yang menggerakkan roda organisasi sehingga dapat berjalan sesuai dengan visi dan misi yang dicanangkan (Bulutoding dan Parmitasari, 2019). Sebuah sistem dapat dimaknai sebagai seperangkat aturan, tata tertib, bahkan budaya dalam organisasi yang memberikan petunjuk serta arahan bertindak dan berperilaku bagi anggota

organisasi. Efektifitas peraturan dalam suatu sistem organisasi juga tidak terlepas dari faktor ketaatan atau kepatuhan dari tiap anggota organisasi terhadap aturan yang ada (Tahir dkk., 2018). Kelman (1966) membedakan kualitas ketaatan atau kepatuhan terhadap aturan dalam tiga jenis, yaitu :

- a. Ketaatan yang bersifat *compliance*, dimaknai sebagai seorang yang patuh pada aturan dikarenakan takut mendapatkan sanksi.
- b. Ketaatan yang bersifat *identification*, dimaknai sebagai orang atau individu taat atau patuh pada aturan karena takut hubungannya memburuk.
- c. Ketaatan yang bersifat *internalisation*, dimaknai sebagai orang yang taat atau patuh pada peraturan-peraturan dikarenakan berasal dari dirinya sendiri yang merasakan aturan tersebut sudah sejalan dengan nilai-nilai intrinsik yang dianutnya.

Peraturan berjalan kurang efektif bila derajat ketaatannya hanya berkisar di *compliance* atau *identification* saja. Sebaliknya, bila derajat kepatuhannya mencapai *internalisation*, berarti kualitas efektifitas peraturan tersebut sudah sangat tinggi, sehingga sistem berjalan sesuai dengan aturan yang ada tanpa menekankan fungsi kontrol yang ketat.

C. Entitas Nirlaba

Organisasi nirlaba atau organisasi nonprofit berbeda dengan organisasi bisnis dimana tujuan dari organisasi bisnis adalah mencapai laba sebesar-besarnya sedangkan untuk nirlaba adalah suatu organisasi yang bertujuan tidak komersial, tanpa ada perhatian terhadap hal-hal yang mencari laba. Standar akuntansi untuk penyusunan pelaporan keuangan pada entitas nirlaba telah diatur

dan ditetapkan oleh IAI yaitu PSAK No. 45 tentang Pelaporan Keuangan Entitas Nirlaba. Laporan keuangan entitas nirlaba meliputi laporan posisi keuangan pada akhir periode, aktivitas dan arus kas untuk suatu periode pelaporan, dan CaLK.

Organisasi nirlaba memiliki karakteristik yang sangat berbeda dibandingkan dengan organisasi bisnis. Karakteristik khusus yang mendasari perbedaan tersebut menurut PSAK No. 45 terletak pada cara organisasi nirlaba memperoleh sumberdaya yang dibutuhkan untuk melakukan berbagai aktivitas operasinya. Organisasi nirlaba memperoleh sumberdaya dari sumbangan para penyumbang yang tidak mengharapkan pembayaran kembali atau pengembalian manfaat ekonomi yang sebanding dengan jumlah sumberdaya yang diberikan (Ikatan Akuntan Indonesia,2012) (Ismatullah ,2018).

Panti asuhan merupakan salah satu organisasi nirlaba yang dipergunakan sebagai sarana dalam hal memaksimalkan pendidikan kepada anak-anak yatim piatu. Panti asuhan juga didirikan karena banyaknya anak-anak yang terlantar dan masih dibawah umur, hal tersebut pun banyak di sebabkan karena masalah perekonomian. Menurut Nuzuli (2007) Panti asuhan merupakan lembaga atau yayasan yang penyaluran bakat dan minat sekaligus sebagai sarana peningkatan pendidikan bagi anak-anak dan tempat untuk merawat, memelihara, membina dan mengasuh anak yatim, yatim piatu dan juga anak-anak terlantar karena keadaan tertentu. Sedangkan menurut UU No. 16 Tahun 2001, sebagai dasar hukum positif yayasan, pengertian yayasan adalah badan hukum yang kekayaannya terdiri dari kekayaan yang dipisahkan dan diperuntukkan untuk mencapai tujuan tertentu di bidang sosial, keagamaan, dan kemanusiaan. Yayasan dapat melakukan kegiatan

usaha untuk menunjang pencapaian maksud dan tujuannya dengan cara mendirikan badan usaha dan atau ikut serta dalam suatu badan usaha (Hendrawan, 2011).

Tujuan panti asuhan berdasarkan Departemen Sosial Republik Indonesia:

1. Panti asuhan memberikan pelayanan yang berdasarkan pada profesi pekerja sosial kepada anak terlantar dengan cara membantu dan membimbing mereka ke arah perkembangan pribadi yang wajar serta mempunyai keterampilan kerja, sehingga mereka menjadi anggota masyarakat yang dapat hidup layak dan penuh tanggung jawab, baik terhadap dirinya, keluarga, dan masyarakat.
2. Tujuan penyelenggaraan pelayanan kesejahteraan sosial anak di panti asuhan adalah terbentuknya manusia-manusia yang berkepribadian matang dan berdedikasi, mempunyai keterampilan kerja yang mampu menopang hidupnya dan hidup keluarganya.

Dengan demikian maka dapat di simpulkan jika panti asuhan ialah layanan yang di sediakan, seperti membimbing dan mengolah skill bagi anak asuh supaya menjadikan manusia yang berkualitas.

Panti asuhan juga berfungsi sebagai tempat untuk pemberian pelayanan kesejahteraan untuk anak baik dari segi pelayanan, informasi, konsultasi, dan pengembangan keterampilan bagi kesejahteraan sosial anak. Dari segi pelayanan tersebut tentunya tidak lepas dari pelaksana pengasuhan dalam panti asuhan. Dimana para pelaksana tersebut masing-masing memiliki andil dalam membawa anak-anak asuhnya untuk mencapai hak-hak mereka sehingga kebutuhan mereka bisa terpenuhi. Selain itu panti asuhan juga tentunya mesti didukung oleh fasilitas

yang memadai sebagai pendukung dalam pelaksanaan pengasuhan. Adapun fasilitas yang dimaksud ialah fasilitas yang mendukung privasi anak sebagai fasilitas primer, fasilitas-fasilitas pendukung, dan pengaturan staf panti asuhan beserta pihak pengelolanya. Untuk menunjang segala aktivitas panti asuhan, perlu akan adanya sumber dana baik itu dari pemerintah maupun masyarakat sekitar yang merupakan donatur bagi panti asuhan.

Sumber dana tersebut berupa sumbangan atau donasi yang merupakan pemberian baik itu perorangan ataupun berbadan hukum yang sifatnya sukarela. Baik itu dalam bentuk pakaian, makanan, barang, mainan atau bahkan kendaraan. Namun dalam keadaan tertentu bisa juga berbentuk bantuan kemanusiaan atau bantuan dalam bentuk pembangunan, dalam hal perawatan medis donasi transfusi darah atau dalam hal transplantasi dapat pula berupa pemberian penggantian organ, pemberian donasi dapat dilakukan tidak hanya dalam bentuk pemberian jasa atau barang semata akan tetapi sebagaimana dapat dilakukan pula dalam bentuk pendanaan kehendak bebas. Dana yang telah terkumpul kemudian selanjutnya dikelola oleh pelaksana atau pengurus panti asuhan.

Pengelolaan dana yang dilakukan oleh pengelola panti nantinya akan dipertanggungjawabkan kepada para donatur. Baik itu kas, aset dan sumber dana yang diperoleh. Namun banyak kasus yang ditemukan kinerja panti asuhan dalam mempertanggungjawabkan dana yang kurang baik, masih banyak panti asuhan yang tidak mencantumkan pemasukan kas dari pihak perusahaan. Ini menyebabkan donatur tidak akan mempercayai kembali pada panti asuhan. Sebaiknya, pihak panti asuhan mencatat kas yang masuk dari donatur agar laporan

keuangan keduanya tidak terdapat perbedaan. keuangan yang tersedia sesuai dengan permintaan tingkat tinggi pemerintah.

D. PSAK No. 45

Menurut Pernyataan Standar Akuntansi Keuangan (PSAK) No. 45, yang di terbitkan oleh Ikatan Akuntansi Indonesia (IAI) (2018: 45.2-45.), terdapat beberap karakter yang ada dalam organisasi nirlaba diantaranya:

1. Sumber daya pada organisasi nonlaba atau disebut juga dengan nirlaba asalnya dari orang-orang yang mana pemberian tersebut tidak bermaksud untuk memperoleh kembali manfaat ekonomi sesuai dengan apa yang telah di sumbangkan. Para penyumbang tersebut memberikan sumber dayanya semata-mata untuk kebermanfaatan sosial.
2. Menghasilkan barang dan/atau jasa dengan tidak untuk menghimpun laba, meskipun mendapatkan laba, tapi laba yang diterima tidak ula di bagikan kepada pendiri atau pemiliknya.
3. Kepemilikan seperti entitas bisnis atau yang pro laba tidak ada kepemilikannya, maksudnya ialah kepemilikan untuk organisasi nirlaba tidak bisa diperjualbelikan, dialihkan ataupun ditebus atau kepemilikan tersebut tidak mencerminkan proporsi pembagian sumber daya entitas pada saat likuidasi atau pembubaran entitas nirlaba.

Lebih lanjut lagi, yang tercantum dalam PSAK No. 45 yakni menyatakan bahwasanya hal yang menjadi tujuan utama laporan keuangan ialah penyediaan informasi secara relevan demi untuk pemenuhan kepentingan penyedia atau pemberi sumber daya yang tentunya tidak mengharapkan timbal balik sebagai

penyedia sumber daya. Oleh sebab itulah LKSA Panti Asuhan Al-Isra Sebagai bagian dari organisasi nirlaba diharapkan menyajikan pelaporan keuangannya dengan berdasar standar yang sudah di tetapkan yakni PSAK No. 45. Karakteristik dari organisasi nirlaba tentunya memiliki perbedaan yang mendasar yakni pada perolehan sumber daya dalam pengoperasian aktivitasnya. Yakni diperoleh dari para donatur dan penyumbang. Bendahara LKSA Panti Asuhan Al-Isra bertugas untuk mencatat aktivitas keuangan yang terjadi baik itu aktivitas maupun pengalokasian dana ataupun kebutuhan-kebutuhan anak asuh. Lebih lanjutnya, dalam PSAK No. 45 sendiri terdiri atas 4 macam laporan keuangan diantaranya :

1. Laporan Posisi Keuangan

Tujuan posisi laporan keuangan ialah sebagai penyedia informasi secara keseluruhan seperti penyajian aset, liabilitas, aset neto dan informasi-informasi yang memiliki keterikatan di setiap elemen dalam waktu tertentu. dari informasi berupa laporan posisi keuangan tersebut yang dibarengi dengan pengungkapannya membantu pemberi dana atau sumber daya untuk memberikan penilaian terhadap:

- a. Kemampuan entitas nirlaba dalam pemberian layanan jasa secara berkesinambungan
- b. Kelikuiditan, kefleksibilitasan keuangan, pemenuhan kewajiban dan kebutuhan akan pendanaan eksternalnya.

2. Laporan Aktivitas

Laporan aktivitas dibuat dengan tujuan sebagai penyedia informasi tentang entitas nirlaba secara keseluruhan dan menyajikan perubahan jumlah aset neto selama suatu periode. Perubahan tersebut berupa:

a. Perubahan kelompok aset neto

Pada laporan aktivitas penyajiannya berupa total perubahan aset neto terikat permanen, tidak permanen dan temporer pada suatu waktu/periode. Adapun pendapatan yang bisa menambah aset neto, beban dan kerugian yang mampu mengurangi aset neto disajikan kedalam sumber daya tidak terikat selama penyajiannya serta pengungkapan dianggap sebagai kebijakan akuntansi.

b. Pengklasifikasian pendapatan, beban, keuntungan, serta kerugian

Laporan aktivitas disajikan penambah aset neto tidak terikat, terkecuali bila pemakaiannya dibatasi oleh penyedia sumber daya, serta penyajian beban yang mengurangi aset neto tak terikat. Selain itu dalam laporan aktivitas disajikan keuntungan atau kerugian yang pengakuannya berasal dari investasi atau aset lainnya seperti liabilitas yang dijadikan penambah/pengurangan aset neto terikat, lain halnya bila pemakaiannya dibatasi.

Lebih lanjut lagi pengklasifikasian akan pendapatan, beban, serta keuntungan maupun kerugian pada pengelompokan aset neto, kemungkinan munculnya penklasifikasian tambahan dapat terjadi. Untuk penyajian dari jumlah pendapatan maupun beban sewanya diasjikan secara

bruto kecuali diatur dan SAK. Pada kerugian/keuntungan jumlah netonya asalnya ada pada transaksi diluar dari pengendalian entitas nirlaba. Misal untung rugi saat menjual tanah atau gedung yang sudah tidak dipakai. Pada catatan atas laporan keuangan, penyajian informasi keuangannya tentang akun beban didasarkan pada pengklasifikasian fungsionalnya yang berdasar pada kelompok jasa utama dan aktivitas pendukung. Selain dari pengklasifikasian fungsionalnya entitas nirlaba disarankan untuk menyajikan informasi tambahan tentang beban yang disesuaikan dengan sifatnya contoh gaji, sewa, listrik, bunga serta penyusutan.

3. Laporan Arus Kas

Laporan arus kas harus melaporkan arus kas selama periode tertentu dan diklasifikasi menurut aktivitas operasi, investasi, dan pendanaan yang kemudian diungkapkan. Berikut merupakan aktivitas yang disajikan entitas nirlaba:

- a. Aktivitas operasi seperti keuntungan maupun kerugian lembaga, biaya depresiasi/amortisasi pada periode tertentu, perubahan yang terjadi pada perkiraan piutang, persediaan, serta utang jangka pendek
- b. Aktivitas investasi yakni seluru transaksi yang ada kaitannya dengan investasi contohnya pembelian aset tetap
- c. Aktivitas pendanaan yakni kas yang diterima dengan pemakaian terbatas untuk jangka panjang, kas yang diterima dari sumbangan dan investasi, bunga dan dividen dengan pembatasan pemakaian

4. Catatan Atas Laporan Keuangan

Catatan atas laporan keuangan dapat berupa:

- a. Perincian dari suatu perkiraan yang disajikan, misalnya aktiva tetap.
- b. Kebijakan akuntansi yang dilakukan, misalnya metode penyusutan serta tarif yang digunakan untuk aktiva tetap lembaga, metode pencatatan piutang yang tidak dapat ditagih serta presentase yang digunakan untuk pencadangannya.

E. Akuntabilitas

Akuntabilitas bertujuan sebagai penjawab dari pertanyaan yang berkaitan dengan apa, siapa, kepada siapa, milik siapa, yang mana, dan bagaimana. Adapun untuk pertanyaan yang perlu dijawab yakni, apa yang mesti dipertanggungjawabkan, mengapa pertanggung jawaban tersebut mesti di serahkan, kepada siapa pertanggung jawaban diserahkan, siapa yang bertanggung jawab terhadap berbagai bagian kegiatan dalam masyarakat, apakah pertanggung jawaban berjalan seiring dengan kewenangan yang memadai, dan lain sebagainya (Sochimin, 2015). Konsep pelayanan ini dalam akuntabilitas belum memadai, maka harus diikuti dengan jiwa *enterpreneurship* pada pihak-pihak yang melaksanakan akuntabilitas (Amin, 2016).

Akuntabilitas merupakan kewajiban oleh pengelola (penerima tanggung jawab) dalam proses pengelolaan, pelaporan dan pengungkapan segala kegiatan yang berkaitan dengan sumber daya yang dipakai (sumbangan dana) yang berasal dari masyarakat (Sumarlin, 2016). Tuntutan mengenai keakuntabilisan mesti didukung dengan pemberian kewenangan maupun keleluasaan. Untuk

akuntabilitas sendiri terbagi menjadi dua bagian yakni secara vertikal dan secara horizontal dimana vertikal yang dimaksud ialah pertanggungjawaban kepada otoritas yang paling tinggi dan untuk horizontalnya sendiri ditujukan kepada masyarakat secara menyeluruh .

Aktivitas akuntansi yang dijadikan sebagai instrumen dalam hal ketransparanan atau keakuntabilisan dari segi agama khususnya Islam masih sedikit yang mengkajinya secara ilmiah. Padahal untuk menerapkan keakuntabilisan pada masyarakat, pengelola terutama manajemen dalam organisasi nirlaba perlu memperbaiki kembali aktivitas administrasi tanpa terkecuali laporan keuangan yang harus dipertanggungjawabkan. Pertanggungjawaban yang dimaksud tertuju pada pengelola entitas yang saling membantu agar seluruh kegiatan berjalan sebagaimana mestinya begitupula dengan pelaporan keuangan. Akan tetapi bendahara lebih banyak memegang tanggung jawab dalam laporan keuangan yang akan diberikan kepada pemilik yayasan dan para donatur. Maka dengan begitu akuntabilitas merupakan salah satu bagian terpenting setelah transparansi demi untuk keeksistensian organisasi nirlaba tersebut.

F. *Transparansi*

Transparansi dimaknai sebagai informasi keuangan yang disediakan secara terbuka serta jujur pada publik dengan pertimbangan bahwasanya masyarakat umum berhak mengetahui secara mendetail mengenai pertanggung jawaban baik itu pada suatu institusi atau lembaga yang melakukan pengelolaan pada sumber daya yang sejalan dengan UU (Karim dan Mursalim, 2019). Ketransparanan

tersebut tentunya memiliki kriteria diantaranya: pertanggungjawaban yang transparan, keeksebitasan pada laporan keuangan, laporan keuangan yang dipublikasikan serta hak dalam mengetahui hasil pengauditan dan ketersediaan informasi kinerja (Putra dkk., 2016).

Transparansi sebagai sarana untuk memaksimalkan tingkat keefektifan dari suatu kebijakan, administratif maupun manajerial (Rahmi, 2020). Dengan sikap keterbukaan tersebut, maka lembaga atau institusi membuka selebar-lebarnya peluang dalam pemberian informasi pengelolaan sumber daya kepada masyarakat. pada pengelolaan keuangannya, yang asalnya dari masyarakat maka informasi keuangan tentunya dibutuhkan secara akurat, relevan, tepat waktu dan dapat dipercaya. Mulai dari proses perencanaan hingga pertanggungjawaban atas program dan anggaran yang telah ditetapkan (Ritonga dan Syamsul, 2017).

Maka transparansi menjadi kata kunci yang penting bagi entitas publik untuk bertahan dan memaksimalkan perannya pada domain sosial budaya yang entitas tersebut berbeda dengan entitas publik lainnya. Senada dengan harahap (2011) dan Al-Munkaribi (2012) mengungkapkan bahwa dari sekian banyak masalah yang terjadi dalam suatu organisasi, yang tidak pernah selesai untuk selalu dibahas adalah mengenai akuntabilitas dan transparansi. Kedua hal tersebut merupakan kontrol dalam sebuah organisasi. Akuntabilitas akan semakin membaik jika didukung oleh suatu sistem akuntansi yang menghasilkan informasi yang tepat waktu, akurat dan dapat dipertanggungjawabkan. Hal tersebut dikarenakan masyarakat sebagai pengguna laporan keuangan lembaga tersebut harus mengetahui secara jelas kegiatan yang dikelola oleh lembaga tersebut. Lembaga

pemerintahan sebagai pengelola dari keuangan tersebut harus lebih terbuka dalam menyampaikan informasi keuangannya. Penyampaian informasi tersebut dapat dilakukan melalui publikasi laporan yang sudah disusun.

LKSA Panti Asuhan Al-Isra merupakan panti asuhan yang menerima sumber daya dari masyarakat. karena dana tersebut maka penting untuk panti asuhan menjaga transparansi dan akuntabilitas pengelolaan keuangannya sebagai bentuk pertanggungjawaban keuangan panti kepada masyarakat atau yang berkepentingan.

G. *Pelaporan Keuangan*

Pelaporan keuangan diartikan sebagai aktivitas administrasi yang erat kaitannya dengan pemasukan dan pengeluaran yang dipertanggungjawabkan terhadap penggunaan sumber daya (Aditiya, 2020). Untuk itu pada entitas atau lembaga menggerakkan bawahannya terutama yang bertugas pada bidang keuangan menggunakan fungsi-fungsi manajemen, meliputi perencanaan atau penganggaran, pencatatan, pengeluaran serta pertanggungjawaban dalam hal ini sumber penerimaan panti asuhan.

Sumber dana yang di terima panti asuhan pada umumnya berasal dari sumbangan-sumbangan baik itu perorangan ataupun berkelompok. Yang mana sumbangan tersebut diperoleh dari donatur tetap dan sumbangan secara langsung, pemberian sumbangan tersebut dengan maksud untuk menjalankan ibadah misalnya orang yang menyumbang berniat untuk infaq, mendoakan untuk kedua orang tua, berinfaq karena nadzar dan atau sebagai ungkapan rasa syukur dan sebagainya. Panti asuhan juga memperoleh sumber dananya dari pemerintah,

sumbangan tersebut dipergunakan untuk berbagai kebutuhan misalnya pembangunan atau perbaikan panti. Untuk penerimaan yang sumbernya dari masyarakat di pakai untuk pemenuhan keperluan atau biaya rutin dan tidak rutin. Pengeluaran rutin yang dimaksudkan ialah biaya listrik, PDAM, gaji karyawan dan untuk biaya pemeliharaan bangunan dan fasilitas panti asuhan. Pengeluaran yang dilakukan oleh pengurus panti asuhan tersebut sebagai bentuk akuntabilitas terhadap donatur karena pengeluaran tersebut digunakan untuk kepentingan anak-anak panti sebagai bentuk pelayanan panti asuhan dan pertanggungjawabannya terhadap masyarakat dan anak-anak panti asuhan.

Selain pengelolaan penerimaan dan penggunaan kas, pengurus panti asuhan perlu melakukan pencatatan laporan keuangan sebagai bentuk pertanggungjawaban kepada jamaah yang secara tidak langsung memberikan amanah kepada pengurus untuk mengelola dana tersebut dengan baik. Akan tetapi laporan keuangan yang dibuat oleh pengurus panti asuhan masih sangat sederhana yaitu berbentuk laporan kas, dengan bentuk empat kolom yaitu uraian, penerimaan, pengeluaran dan saldo. Pengawasan pengelolaan panti asuhan dilakukan oleh Takmir panti asuhan. Takmir panti asuhan mengelola panti asuhan menyediakan informasi yang dibutuhkan seperti dalam hal fasilitas panti asuhan yaitu peralatan yang dibutuhkan panti asuhan secara rutin, aktivitas apa saja yang harus dilaksanakan, serta bagaimana mengalokasikan sumber daya panti asuhan untuk memenuhi kebutuhan-kebutuhan tersebut. Dalam organisasi panti asuhan, pengelolaan keuangan dan administrasi merupakan hal yang sangat penting dalam mengelola panti asuhan.

Jika pengelolaan keuangan panti asuhan dapat dilaksanakan dengan baik, itu pertanda pengurus panti asuhan orang yang dapat bertanggung jawab dan dipercaya. Akan tetapi, jika pengelolaan keuangan dilaksanakan dengan tidak baik, maka akan berakibat timbulnya fitnah dan pengurusnya akan dinilai sebagai orang yang tidak dapat dipercaya dan bertanggungjawab.

Laporan Keuangan Panti Asuhan merupakan bentuk penerapan prinsip keterbukaan dan akuntabilitas pada masyarakat, manajemen suatu entitas organisasi dalam hal ini ruang publik panti asuhan perlu untuk melakukan pembenahan administrasi, termasuk publikasi pertanggung jawaban laporan keuangan. Semakin besarnya tuntutan terhadap pelaksanaan akuntabilitas ruang publik dalam hal ini panti asuhan, maka akan memperbesar kebutuhan akan transparansi informasi keuangan. Informasi keuangan ini berfungsi sebagai dasar pertimbangan dalam proses pengambilan keputusan. Tuntutan dari agama ini dijelaskan oleh surat Al Baqarah ayat 282, yang menjelaskan pentingnya pencatatan transaksi dalam kehidupan bermuamalah.

Muamalah dapat diartikan dengan transaksi, seperti kegiatan jual beli, utang piutang, sewa menyewa, dan sebagainya. Dengan demikian, aktivitas penyerahan dana dari penderma/donatur kepada pengelola dapat disebut dengan transaksi, karena dana tersebut diserahkan dengan maksud tertentu, baik untuk pembangunan panti asuhan, pemeliharaan panti asuhan dan kegiatan-kegiatan yang mensejahterakan umat para pengguna panti asuhan, dan dana ini membutuhkan akuntabilitas dari pengelolanya.

H. Amanah

Definisi amanah sangat luas cakupannya. Amanah meliputi segala yang berkaitan hubungan interpersonal antar manusia dan hubungan dengan Sang Penguasa Alam, yaitu Allah. Menurut Ibnu Katsir (2013) amanah adalah semua tugas atau pembebanan agama yang meliputi perkara dunia dan akhirat yang ditujukan kepada manusia. Dari segi bahasa, amanah berasal dari bahasa arab yang berarti aman, jujur, atau dapat dipercaya. Sementara menurut Kamus Besar Bahasa Indonesia (2013) amanah adalah sesuatu yang dititipkan kepada orang lain, setia, dan dapat dipercaya. Amanah merupakan kepercayaan yang diberikan kepada seseorang untuk ditunaikan kepada yang berhak (Amirin, 2007). Orang yang amanah adalah orang yang dapat menjalankan tugas yang diberikan.

Dalam perspektif islam (Al-Qur'an dan Hadis), amanah dapat dilihat dari berbagai dimensi. Di Al-Quran terdapat enam kata amanah, yaitu Al-Qur'an surat Al Ahzab: 72, amanah sebagai tugas atau kewajiban; surat Al Baqorah: 283, amanah sebagai hutang atau janji yang harus ditunaikan; surat An Nisa':58, amanah sebagai tugas yang harus disampaikan pada yang berhak; surat Al Anfal: 27, tentang menjaga amanah; surat Al Mukminun: 8, anjuran memelihara amanah; dan surat Al Mangarij: 32 anjuran memelihara amanah. Sementara dalam Hadis, amanah dapat ditemui di beberapa hadis tentang amanah, misalkan, *“Setiap dari kalian adalah pemimpin dan setiap dari kalian akan dimintai pertanggungjawaban dari yang dipimpinnya....”* (H.R. Muslim). *“Apabila seseorang membicarakan sesuatu kepada orang lain (sambil) menoleh ke kiri dan*

ke kanan (karena yang dibicarakan itu rahasia, maka itulah amanah (yang harus dijaga))". (HR. Abu Dawud).

Dari uraian tersebut dapat disimpulkan bahwa amanah meliputi tiga dimensi. Pertama, berkaitan dengan hubungan dengan Allah. Dalam hal ini amanah dilihat lebih luas dan dalam. Amanah diartikan sebagai kewajiban hamba kepada Allah yang harus dilakukan manusia. Kedua, terkait dimensi antar manusia. Dalam hal ini amanah dilihat sebagai karakter terpuji dan tugas yang harus dilaksanakan. Ketiga, diri sendiri. Pada dimensi ini amanah dilihat sebagai sesuatu yang harus dikerjakan untuk kebaikan dirinya. Ketiga dimensi tersebut saling terkait satu sama lain, artinya ketika hanya satu dimensi yang dijalankan, maka amanahnya belum sempurna. Misalkan, ketika individu menunaikan amanahnya kepada Allah seperti menjalankan shalat, tetapi dalam hubungan interpersonal tidak berperilaku amanah, maka dalam pers-pektif islam individu tersebut belum dikatakan amanah.

Dalam konteks psikologi, amanah dikaitkan dengan kepercayaan (*trust*) dan keterpercayaan (*trustworthiness*). Penelitian tentang kepercayaan dan keterpercayaan di psikologi mendapat perhatian luas di kalangan ilmuwan psikologi. Banyak penelitian yang dilakukan dengan berbagai *setting*, seperti pendidikan (Lee dan Schallert, 2008), sosial (Miller dan Rempel, 2004) dan organisasi (Mark dkk., 2004) dan berbagai tingkatan kepercayaan, seperti kepercayaan interper-sonal (Lestari dkk., 2010; Tanis dan Postmes, 2005) dan kelompok atau institusi (Bohnet dan Baytelman, 2007).

Amanah ini kemudian dijabarkan menjadi 3 bagian berikut ini :

1. Jujur

Perilaku jujur bisa dikatakan sebagai perilaku yang terpuji. Sebab dijadikan sebagai panduan akan karakter dari individu atau kelompok dengan sifatnya yang permanen. Ditambah lagi perkembangan teknologi dan pengetahuan secara kontinue sebagai pembentuk dalam karakter kepribadian manusia. Penerapan sikap jujur kehidupan kita itu sangat perlu dan dibutuhkan dalam kehidupan sehari-hari. Karena sikap jujur itu adalah sikap yang baik dan terpuji. Kejujuran adalah sangat penting bagi setiap orang dan kita harus terbiasa menanamkan serta menerapkan itu dalam kehidupan sehari-hari. Kejujuran sangat diperlukan dalam berbagai aspek kehidupan. Dalam keluarga, kejujuran sangat diperlukan agar rasa kekeluargaan yang ada dapat terjaga dan tertuok dengan baik.

Adapun kejujuran dalam suatu entitas nirlaba sebagaimana dalam penelitian ini mengangkat panti asuhan dimana para pengelola panti berperilaku jujur dalam melakukan manajemennya baik dari pengoperasiannya dan pengelolaan sumber dana dalam hal keuangan. Fenomena ketidak kejujuran dalam entitas nirlaba menjadi isu yang faktual. Seperti adanya tindak kecurangan korupsi, pengeksploitasian anak, maupun berita hoax. Sementara dalam islam kejujuran sangat dikedepankan. Hal ini dapat dilihat dari banyaknya kata jujur/benar (siddiq) dalam al-Qur'an dan Hadits (Hidayat, 2017).

2. Bertanggung Jawab

Tanggung jawab merupakan kewajiban individu maupun kelompok untuk menanggung semua yang berkaitan dengan sebab dan akibat. Adapun tanggung jawab pada entitas nirlaba dilaksanakan dengan membuat dan melaporkan laporan keuangan kepada pihak-pihak yang berkepentingan atau yang membutuhkan informasi tentang aktivitas organisasi dalam satu waktu tertentu. Urgensi akan pentingnya pencatatan pelaporan keuangan disebabkan karena sumber daya yang diperoleh entitas berasal dari masyarakat, dengan demikian entitas nirlaba perlu melakukan pencatatan untuk setiap transaksi yang terjadi.

Laporan keuangan juga sebagai hasil pertanggungjawaban pengelola atau manajemen terhadap sumber daya yang sudah dipercayakan kepada mereka demi untuk tercapainya tujuan yang ingin di capai. Meskipun dalam praktiknya didapati bahwa pelaporan tersebut belum sepenuhnya sesuai dengan yang ada pada PSAK 45 tentang laporan keuangan organisasi nirlaba.

3. Dapat di percaya.

Kepercayaan merupakan keterampilan yang dimiliki baik oleh individu maupun kelompok yang mengguakan sisi emosional, karena apa yang salah satu pihak lakukan dapat memberikan pengaruh terhadap pihak lain berdasarkan kesepakatan kedua belah pihak. Kepercayaan juga secara psikologi berubungan dengan amanah dan agama. Karena dikaitkan dengan karakter individu atau kelompok yang patut dianggap atau terpercaya.

Pada entitas nirlaba pembuatan laporan keuangan diperlukan untuk memperoleh kepercayaan para penyedia sumber yakni para donatur atau pihak yang berkepentingan. Hal ini dilakukan untuk mengetahui kinerja pengelola entitas nirlaba seperti pantia asuhan.

I. *Kerangka Pikir*

Berikut ini merupakan kerangka pikir yang terdapat dalam penelitian ini:

Gambar 2.1

Rerangka Pikir

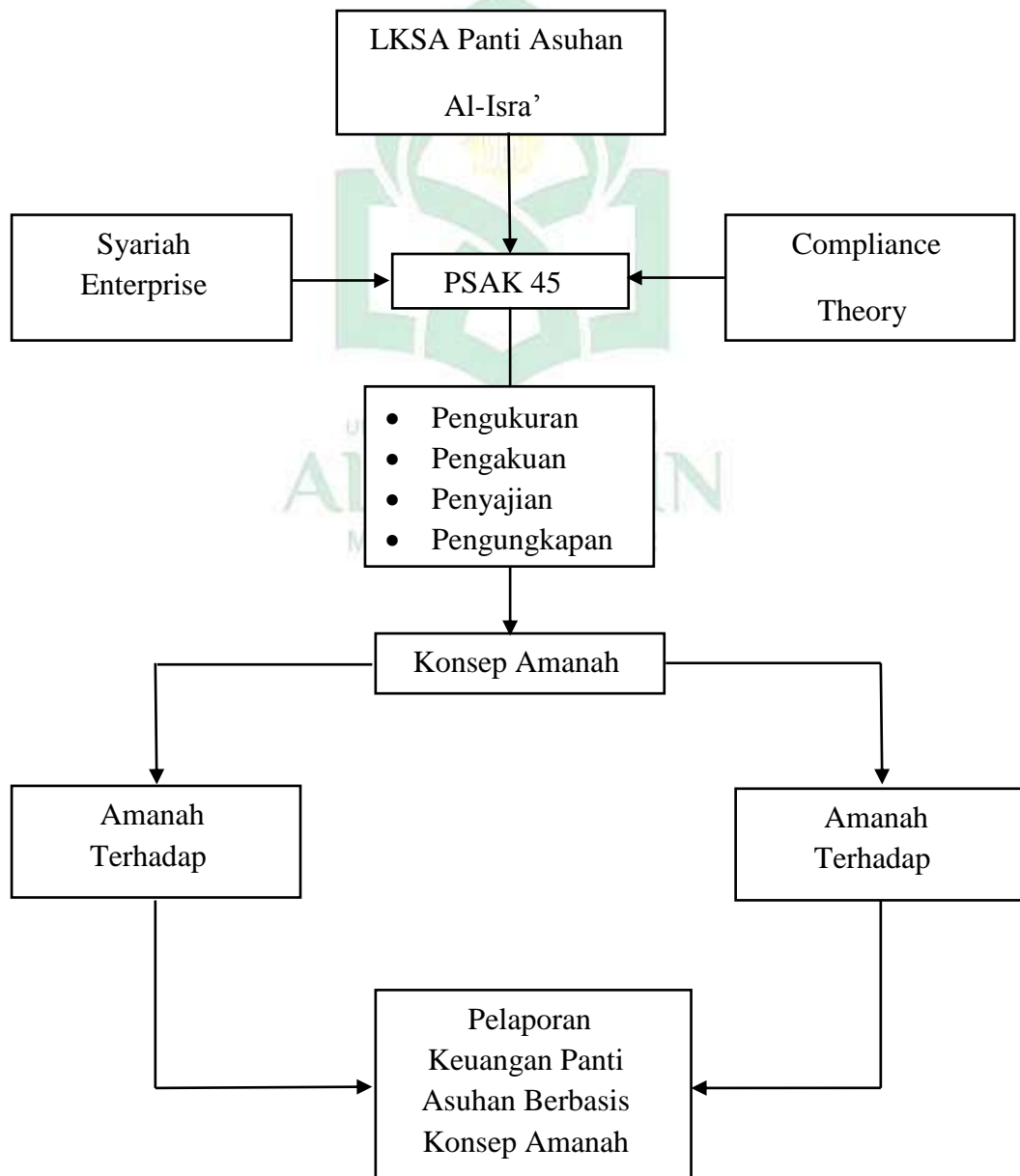

BAB III

METODELOGI PENELITIAN

A. *Jenis dan Lokasi Penelitian*

1. Jenis Penelitian

Pada penelitian ini, peneliti memakai jenis penelitian kualitatif, dimana penelitian ini menggambarkan aspek-aspek yang berhubungan dengan objek penelitian secara mendalam (Wijaya, 2020). Penelitian jenis ini sangat cocok dipakai pada penelitian seperti masalah penelitian yang masih belum jelas atau samar-samar atau bahkan gelap, sebagai pemahaman makna dibalik data yang sudah ada, interaksi sosial, perasaan orang lain, sebagai pengembangan dari sebuah teori, sebagai pemastian akan kebenaran suatu data serta meneliti perkembangan akan sejarah (Azmi dkk., 2018).

Penelitian kualitatif merupakan metode penelitian yang didasari oleh filsafat filsafat postpositivisme yang digunakan untuk meneliti pada kondisi objek yang alamiah (sebagai lawannya adalah eksperimen), peneliti juga merupakan instrumen kunci, dengan pengambilan sumber datanya dilakukan dengan cara purposive dan *snowball*, teknik pengumpulan dengan triangulasi (gabungan), analisis data bersifat induktif/ kualitatif, dan hasil penelitian kualitatif lebih menekankan makna dari generalisasi. Riset ini akan menganalisis tentang penerapan PSAK No. 45 dalam pelaporan keuangan berdasarkan konsep amanah. Alasan utama dari pemilihan jenis penelitian kualitatif adalah kemauan dari diri sendiri untuk lebih memahami bagaimana meninjau penerapan konsep amanah dalam pelaporan keuangan yang dilakukan oleh entitas nirlaba seperti panti

asuhan. Penelitian ini dilakukan dengan mengumpulkan data-data melalui wawancara.

2. Lokasi dan Waktu Penelitian

Penelitian ini dilakukan di LKSA Panti Asuhan Al-Isra yang beralamat di Jl. Andi Paturungi RT 03 RW 09 Kelurahan Barombong, Kecamatan Tamalate, kota Makassar tahun 2021.

B. Pendekatan Penelitian

Studi ini menggunakan pendekatan studi kasus, yang mana studi kasus merupakan suatu pendekatan yang berhubungan dengan 8 elemen inti penelitian yakni sejak topik yang akan diteliti sampai dengan analisis data (Blaikie, 2000). Dari sisi lain studi kasus juga banyak yang mengklasifikasikan studi kasus sebagai seperti desain penelitian (Denzin, 1989). Dengan demikian studi kasus bertujuan untuk lebih memahami dinamika yang ada dalam sebuah setting tertentu. Untuk lebih spesifiknya lagi, kata “kasus” bisa merujuk pada suatu individu, kelompok, institusi, bahkan mencakup beberapa kelompok maupun institusi. Terkait dengan sifatnya sebagai pendekatan, studi kasus lebih mengarah kepada spesifikasi tempat studi terkait pada waktu tertentu.

Jika dilihat dari karakteristik di atas, adapun jenis penelitian saat ini merupakan penelitian studi kasus dengan karakteristik masalah yang saling berkaitan terhadap latar belakang dan kondisi objek yang diteliti. Dalam hal ini, pendekatan studi kasus diharapkan dapat memberikan pemahaman tentang penerapan konsep amanah dalam pelaporan keuangan yang dilakukan oleh panti asuhan yang diteliti.

C. Jenis dan Sumber Data

1. Jenis Data

Jenis data yang digunakan dalam penelitian ini adalah data subjek yang diperoleh melalui responden penelitian yang di-*interview* dan didokumentasikan. Dari hasil wawancara atau *interview* tersebut maka data ialah kalimat yang merupakan pendapat informan. Penelitian ini memandang representasi informan terwakili oleh kualitas informasi yang diberikan oleh informan yang terlibat. Sebab mereka tidak hanya sekedar tahu dan memberikan informasi tetapi juga telah menghayati atau memahami dengan sungguh-sungguh sebagai akibat dari keterlibatannya yang cukup lama dengan lingkungan dan kegiatan yang bersangkutan. Sebagaimana Bungin (2013) berpendapat bahwasanya informan merupakan individu yang sudah lama dan intensif menyatu dengan kegiatan atau medan aktivitas yang menjadi sasaran penelitian. Hal tersebut di dukung oleh Indriantoro dan Supomo (2013) yang menyatakan bahwa data subjek adalah jenis data penelitian yang berupa opini, sikap, pengalaman atau karakteristik seseorang atau sekelompok yang menjadi subjek penelitian (responden).

2. Sumber Data

Sumber data yang digunakan dalam penelitian ini adalah:

- a. Data primer, data yang dimaksudkan ialah data yang didapatkan langsung melalui objek penelitian yakni bagaimana pelaporan keuangan LKSA Panti Asuhan Al-Isra dan apakah sudah sesuai dengan standar akuntansi yakni PSAK 45. Serta hal-hal pendukung lainnya baik itu dari wawancara ataupun dokumentasi dengan pengurus panti asuhan. Adapun pihak-pihak

yang terkait seperti ketua panti dan bendahara yang ada di LKSA Panti Asuhan Al-Isra.

- b. Data sekunder, ialah data-data yang diperoleh melalui banyak sumber yang kemudian dipublikasikan kepada masyarakat yang menggunakan data tersebut (Elvani dkk., 2016). Data sekunder tersebut kebanyakan diperoleh dalam bentuk dokumen ataupun data laporan. Pada penelitian ini, peneliti menggunakan laporan keuangan yang sudah di susun pada panti asuhan agar lebih memahami bagaimana pengelolaan laporan keuangan yang dilakukan oleh pengurus panti asuhan.

D. Metode Pengumpulan Data

Untuk menganalisis suatu data dengan baik, diperlukan data yang akurat dan sistematis agar hasil yang didapatkan dapat mendeskripsikan kondisi suatu objek yang sedang diteliti dengan benar. Berangkat dari hal tersebut, teknik pengumpulan data yang digunakan dalam penelitian ini adalah studi lapangan yaitu dengan melakukan wawancara (dengan menggunakan alat perekam) terhadap suatu objek secara langsung sebagai informan penelitian. Wawancara yang dilakukan adalah komunikasi secara langsung antara pewawancara yang mengajukan pertanyaan secara lisan dengan responden yang menjawab pertanyaan secara langsung. Metode yang juga digunakan yaitu studi pustaka dan studi dokumentasi. observasi, dokumentasi, studi pustaka, dan *internet searching*. Kelima metode dipilih agar pengumpulan data dapat dilakukan secara maksimal.

1. Observasi

Sugiyono (2014), observasi atau yang disebut pengamatan meliputi kegiatan pemuatan perhatian terhadap sesuatu objek dan lebih banyak menggunakan salah satu dari pancaindra yaitu indra penglihatan. Observasi akan lebih efektif jika informasi yang hendak diambil berupa kondisi atau fakta alami, tingkah laku dan hasil kerja responden dalam situasi alami. Dalam penelitian ini penulis melakukan observasi secara langsung mengenai penerapan PSAK No. 45 terhadap laporan keuangan milik LKSA Panti Asuhan Al-Isra.

2. Wawancara

Dokumentasi Sugiyono (2014:231) Wawancara digunakan sebagai teknik pengumpulan data apabila peneliti ingin melakukan studi pendahuluan untuk menemukan permasalahan yang harus diteliti dan juga apabila peneliti ingin mengetahui hal-hal dari responden yang lebih mendalam. Teknik pengumpulan data ini mendasarkan diri pada laporan tentang diri sendiri atau *self-report* atau setidak-tidaknya pada pengetahuan dan atau keyakinan pribadi. Metode wawancara yang digunakan adalah *indepth interview* sehingga peneliti menggunakan daftar wawancara yang telah dibuat. Disini peneliti melakukan wawancara secara langsung dan terstruktur kepada ketua dan bendahara LKSA Panti Asuhan Al-Isra, tentang PSAK No. 45 terhadap laporannya.

3. Dokumentasi

Sugiyono (2014) menjelaskan bahwa pada teknik ini, peneliti dimungkinkan memperoleh informasi dari bermacam-macam sumber tertulis atau dokumen yang ada pada responden atau tempat. Proses mendokumentasikan data-

data penelitian merupakan sebuah langkah untuk memback-up informasi yang telah didapatkan. Dokumentasi ini dapat berbentuk file foto, video, atau file rekaman wawancara yang dapat diakses dari *server* atau *database* yang dibuat sendiri atau terpublikasi di situs-situs yang kredibel. Selain itu, catatan-catatan kecil saat wawancara yang dibuat oleh peneliti juga dapat dikategorisasikan sebagai bentuk dokumentasi. LKSA Panti Asuhan Al-Isra setelah dilakukannya observasi dan wawancara maka dokumentasi adalah pelengkap dari keduanya itu. Pengumpulan data yang dilakukan menggunakan teknik dokumentasi juga didukung dari data sekunder yang berkaitan dengan PSAK No. 45 mengenai pelaporan keuangan organisasi nirlaba.

4. Studi Pustaka

Studi pustaka merupakan sebuah proses di mana peneliti menghimpun informasi-informasi penunjang dari berbagai sumber kredibel. Informasi-informasi ini dapat diperoleh dari jurnal-jurnal penelitian, literatur singkat, buku-buku, ataupun sumber-sumber lain yang dianggap relevan dengan penelitian. Sebagai penunjang dalam penelitian ini, peneliti kemudian mencari informasi melalui jurnal-jurnal dan buku-buku yang berkaitan dengan penelitian melalui internet dan perpustakaan.

5. Internet Searching

Merupakan penelitian yang dilakukan dengan mengumpulkan berbagai tambahan referensi yang bersumber dari internet guna melengkapi referensi penulis serta digunakan untuk menemukan fakta atau teori berkaitan masalah yang diteliti.

E. Instrumen Penelitian

Sugiyono (2014) menjelaskan bahwa instrumen penelitian adalah suatu alat untuk memperoleh data, yang diperlukan peneliti sudah melakukan pengumpulan informasi di lapangan. Untuk alat-alat penelitian, peneliti memakai *handphone* yang dijadikan sebagai alat untuk merekam dan dokumentasi berupa gambar dan video. Alat tulis, manuskrip, dan laptop sebagai alat untuk mengumpulkan data-data yang peneliti dapatkan. Seperti halnya dalam mengelola, menyimpan data berupa video, gambar, ataupun rekaman yang sudah dilakukan sebelumnya. Lain daripada itu laptop tersebut digunakan dalam hal penulisan penelitian dan juga untuk mencari sumber-sumber data yang mendukung berupa jurnal-jurnal penelitian, artikel, buku, dan referensi lainnya. Informasi yang telah didapatkan kemudian diolah menjadi data penelitian.

F. Informan Penelitian

Informan penelitian ialah orang yang diperlukan untuk memberikan informasi mengenai suatu keadaan ataupun latar belakang penelitian. Informan yang dipilihpun ialah orang yang tahu seluk beluk permasalahan yang akan diteliti. Ditambah lagi orang yang dijadikan sebagai informan tersebut memiliki jabatan yang sesuai dengan informasi yang ingin digali. Untuk informasi yang diperoleh dari informan yakni berupa hasil wawancara. Para informan, mereka tidak hanya sekedar tahu dan dapat memberikan informasi, tetapi juga telah menghayati atau memahami dengan sungguh-sungguh sebagai akibat dari keterlibatannya yang cukup lama dengan lingkungan dan kegiatan yang bersangkutan. Adapun informan yang peneliti pilih pada penelitian ini ialah para

pengurus panti asuhan Al-Isra, yakni Ibu Hawida dan Ibu Isra. Untuk lebih jelasnya peneliti kemudian menguraikannya di bawah ini:

Tabel 3.1
Daftar Informan

No.	Nama Informan	Instansi	Jabatan
1.	Ibu Hawida	LKSA Panti Asuhan Al-Isra	Ketua panti asuhan
2.	Ibu Isra	LKSA Panti Asuhan Al-Isra	Bendahara panti asuhan

Sumber; Data Olahan Peneliti, 2021.

G. Metode Analisis Data

Analisis data adalah suatu kegiatan yang dilakukan untuk memproses dan menganalisis data yang telah dikumpulkan. Tujuan utama analisis data adalah menyediakan informasi untuk pemecahan masalah (Kuncoro, 2013). Metode analisis data yang digunakan dalam penelitian ini adalah metode analisis kualitatif. Peneliti akan membangun kesimpulan penelitian dengan mengabstraksikan data-data empiris yang dikumpulkan dari lapangan dan mencari pola-pola yang terdapat dalam data-data tersebut. Peneliti sebagai instrumen utama dalam penelitian akan menjadi pihak yang berkaitan langsung dengan tujuan penelitian ini. Adapun alat-alat penelitian yang digunakan peneliti dalam melakukan penelitian ialah sebagai berikut:

1. *Handphone*/Laptop
2. Buku, Jurnal, Alat Tulis
3. Instrumen Pendukung lainnya

H. Teknik Analisis Data

Teknik analisis data merupakan cara menganalisis data penelitian, termasuk didalamnya alat-alat statistik yang relevan untuk digunakan dalam penelitian. Adapun teknik analisis data dalam penelitian ini menggunakan model Miles dan Huberman. Miles dan Huberman menegaskan bahwa penelitian kualitatif terkumpul dari berbagai teknik pengumpulan data yang berbeda-beda, seperti interview, observasi, kutipan, dan sari dari dokumen, catatan-catatan melalui tape terlihat lebih banyak kata-kata daripada angka-angka. Oleh karena itu, data tersebut harus diproses dan dianalisis sebelum digunakan.

Proses analisis data yang dilakukan dengan menggunakan tiga kegiatan analisis. Miles dan Huberman mengemukakan tiga kegiatan dalam analisis data. *Pertama*, tahap reduksi data menunjuk kepada proses pemilihan, pemfokusan, penyederhanaan, pemisahan dan pentransformasian data mentah yang terlihat dalam catatan tulisan lapangan yang berlangsung selama kegiatan penelitian dilaksanakan. *Kedua*, data *display* yaitu kegiatan dimana data yang berupa kumpulan informasi telah tersusun dalam bentuk teks naratif dan kejadian atau peristiwa itu terjadi di masa lampau. *Ketiga*, kesimpulan/verifikasi merupakan tahap akhir dalam analisis Miles dan Huberman. Kesimpulan menuntut verifikasi oleh orang lain dalam bidang yang diteliti, atau mungkin juga mengecek dengan data lain, namun perlu diingat bahwa seandainya menambah data, berarti perlu dilakukan lagi reduksi data *display* data dan penarikan kesimpulan berikutnya.

1. Reduksi Data

Mereduksi data, memilah, memusatkan, dan menyerdehanakan data yang baru diperoleh dari penelitian yang masih mentah yang muncul dari catatan-catatan tertulis di lapangan. Dalam reduksi data dapat dilakukan dengan jalan memfokuskan perhatian dan pencarian materi penelitian dari berbagai literatur yang digunakan sesuai dengan pokok permasalahan yang telah diajukan pada rumusan masalah dan data yang relevan atau sesuai dengan menganalisis secara cermat, sedangkan yang kurang relevan atau kurang sesuai disisihkan.

2. Penyajian Data

Penyajian data perlu dilakukan dalam sebuah penelitian sebab, biasanya informasi-informasi yang didapatkan peneliti bersifat naratif, sehingga dibutuhkan penyederhanaan penyederhanaan namun tanpa mengurangi isi dari data yang didapatkan. Penyajian data dilakukan guna memungkinkan terjadinya penarikan kesimpulan. Pada penelitian ini, penyajian data dilakukan dengan menerapkan metode interpretif. Yang pada mulanya menjelaskan rumusan masalah sebagai buah pikiran atau persepsi dari peneliti dan dijadikan sebagai pengantar peneliti kepada informan untuk pertanyaan-pertanyaan yang akan di ajukan. Selanjutnya data yang didapatkan yang bersinggungan dengan rumusan masalah dijelaskan kembali dengan menghubungkan teori yang dipakai agar menjawab rumusan masalah yang ada. Dikarenakan penelitian ini menggunakan metode interpretif maka penyajiannya berupa pemaparan antara data yang didapatkan peneliti di lapangan dengan teori yang dipakai untuk menjawab permasalahan.

3. Penarikan Kesimpulan

Pengumpulan data dan analisa yang telah dilakukan, peneliti mencari makna dari setiap gejala yang diperolehnya dalam proses penelitian, mencatat keterbatasan yang dihadapi dalam penelitian ini, mencatat keterbatasan dan implikasi positif yang diharapkan bisa diperoleh dari penelitian ini. Sejak memulai mengumpulkan data-data peneliti, peneliti telah mencari dan mencatat yang kemudian disusun menjadi konfigurasi khusus. Tujuan dari menganalisa data adalah untuk mengungkapkan data apa yang perlu dicari, metode apa yang harus digunakan untuk mendapatkan informasi baru, serta kesalahan apa yang perlu diperbaiki. Selain itu, analisa data bertujuan untuk mendeskripsikan data sehingga karakteristik data dapat dipahami. Serta membuat suatu kesimpulan yang diperoleh berdasarkan pendugaan atau estimasi. Oleh karena peneliti sebagai bagian dari instrumen penelitian, sehingga setiap data telah dicek keakuratan dan validitasnya. Dengan model analisis interaktif ini maka peneliti dapat mengambil sebuah kesimpulan.

I. *Uji Keabsahan Data*

Kualitas data dan ketepatan metode yang digunakan dalam penelitian sangat penting. Hal ini dikarenakan adanya perbedaan pendekatan filosofis dan metodologis terhadap penelitian sosial. Keabsahan data penelitian kualitatif dilakukan melalui empat uji, yaitu *credibility* (validitas internal), *transferability* (validitas eksternal), *dependability* (reliabilitas), dan *confirmability* (objektivitas) (Purwaningsih, 2016). Adapun penelitian ini hanya menggunakan dua uji yang

paling sesuai, yaitu *credibility* dan *dependability*. Alasan digunakannya empat uji ini adalah untuk menjamin kualitas data yang ditemukan di lapangan.

1. Uji Kredibilitas

Uji kredibilitas disebut juga dengan uji validitas internal pada penelitian kuantitatif, dimana kredibilitas ini dapat dicapai dengan kemampuan peneliti untuk berbaaur dengan responden dalam waktu lama dengan terus melakuakn konfirmasi-konfirmasi (Afiyanti, 2008). Data yang valid dapat Triangulasi ini merupakan teknik yang mencari pertemuan pada satu titik tengah informasi dari data yang terkumpul guna pengecekan dan pembanding terhadap data yang telah ada.

- 1) Triangulasi Sumber data, yaitu menguji kredibilitas data dilakukan dengan cara mengecek data yang telah diperoleh melalui beberapa sumber. Data yang diperoleh kemudian dideskripsikan dan dikategorisasikan sesuai dengan apa yang diperoleh dari berbagai sumber tersebut. Peneliti akan melakukan pemilahan data yang sama dan data yang berbeda untuk dianalisis lebih lanjut.
- 2) Triangulasi metode, yaitu menggali kebenaran informasi tertentu melalui berbagai metode dan sumber perolehan data. Misalnya, selain melalui sumber data utama yaitu *annual report*, peneliti bisa menggunakan sumber data pendukung lainnya seperti berita-berita terkait aktivitas Pelaporan Keuangan di berbagai media (Susanto dan Ainy, 2019). Tentu masing-masing cara itu akan menghasilkan bukti atau data yang berbeda, yang selanjutnya akan memberikan pandangan (*insights*) yang berbeda pula

mengenai fenomena yang diteliti. Berbagai pandangan itu akan melahirkan keluasan pengetahuan untuk memperoleh kebenaran handal.

2. Uji Dependabilitas

Uji realibilitas penelitian kualitatif dikenal dengan uji dependabilitas. Uji ini merupakan ujian atau pertimbangan keilmiahan suatu penelitian kualitatif. Pertanyaan mendasar berdasarkan isu realibilitas adalah terkait konsistensi hasil temuan ketika dilakukan oleh peneliti yang berbeda dan dalam kurun waktu yang berbeda pula, tetapi dilakukan dengan metode dan *interview script* yang sama (Afiyanti, 2008). Dependabilitas yang tinggi dapat dicapai dengan melakukan tindakan terstruktur yang memungkinkan peneliti lain menemukan hasil yang sama terhadap penelitian serupa. Adapun uji dependabilitas yang digunakan adalah uji konsistensi, yang dapat diukur dengan melihat apakah *interview scripts* yang digunakan peneliti dapat menghasilkan jawaban/hasil yang sesuai dengan topik atau pertanyaan yang diberikan (Syam, 2019).

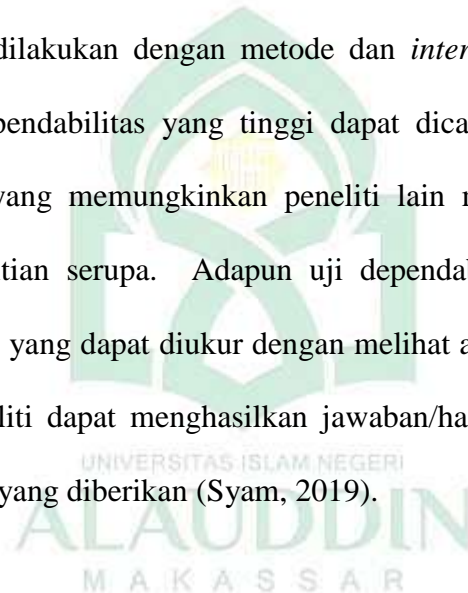

BAB IV

HASIL DAN PEMBAHASAN

A. *Gambaran Umum Objek Penelitian*

1. Identitas Organisasi

LKSA Panti Asuhan Al-Isra merupakan salah satu panti asuhan yang ada di Makassar beralamat di Jl. Andi Paturungi RT 03 RW 09 Kelurahan Barombong, Kecamatan Tamalate. Awal mula didirikannya panti asuhan Al-Isra dimulai pada tahun 2014 silam. Pendirinya yakni Bapak Haris dan istrinya Ibu Hawida. Bapak Haris tertarik untuk mendirikan panti asuhan ini didasari karena kisah beliau semasa kecil yang juga merupakan anak yatim piatu di usia 3 tahun, ibu Pak Haris meninggal pada saat melahirkan adik Pak Haris dikala itu, dan tidak lama ayah beliau juga ikut menyusul. Karena tidak ada yang bisa mengurus dan kerabat juga hidup dengan pas-pasan maka Pak Haris dan adiknya kemudian dititipkan di panti asuhan. Hidup sebagai anak yatim, Pak Haris tentunya kurang mendapatkan kasih sayang dari orang tua begitupula yang dirasakan adiknya. Sejak kecil hingga SMA Bapak haris menetap di panti asuhan, dan tentunya merasakan bagaimana rasanya di didik di panti asuhan dari sinilah Pak Haris bercita-cita setelah bekerja nanti dan beristri bapak Haris berniat untuk mendirikan panti asuhan untuk anak-anak yang kurang beruntung.

Guna memulai pembangunan panti Pak Haris dan Istrinya kemudian mengumpulkan modal dari hasil bekerja dan tidak lupa pula mengajak tokoh-tokoh masyarakat, pengusaha dan pejabat setempat untuk menghimpun dana agar panti asuhan bisa didirikan. Tepat ditahun 2014 apa yang di usahakan Pak

Haris pun terwujud yakni didirikannya sebuah panti dengan jumlah anak pada saat itu mencapai 46 anak asuh. Panti asuhan ini awalnya didirikan di Maccini sombala yang kemudian di alokasikan ke Jl. Andi Paturungi RT 03 RW 09 Kelurahan Barombong, Kecamatan Tamalate. Hal ini disebabkan karena banyak faktor, pertama pak Haris dan Istrinya menilai bahwa lingkungan di sekitar panti kurang kondusif sebab berada di perkotaan, mereka khawatir akan pergaulan yang ada di sekitar panti. Kendala lain di sebabkan lokasi akses kepanti sangat sulit karena berada dalam gang yang sempit. Dari lokasinya yang di nilai sempit maka pengajuan ke dinas pun menjadi dipersulit. Karena kendala itulah pak Haris dan Istrinya menjual rumahnya yang sekaligus panti tersebut kemudian pindah ke Jl. Andi Paturungi RT 03 RW 09 Kelurahan Barombong, Kecamatan Tamalate hingga sekarang.

LKSA Panti Asuhan Al-Isra yang dinaungi langsung oleh Yayasan *Nurussawati*, dimulai kembali pembangunannya di tahun 2019 hingga sekarang. Pembangunan tersebut dilakukan secara bertahap karena kendala keuangan. Di tahun ke pindahannya (2019) pun, anak-anak panti asuhan masih menumpang di salah satu rumah warga di jalan Andi Paturungi selama satu tahun, hal ini disebabkan tempat tinggal mereka masih dalam proses pembangunan. Pak Haris dan Istrinya membeli sepetak lahan sebagai tempat panti. Dengan berbekal hasil penjualan rumah panti sebelumnya ditambah lagi oleh sumbangan oleh para donatur. Selama hampir 3 tahun ini mereka masih mengupayakan untuk menyelesaikan pembangunan yang belum rampung. Di tahun 2019 pembelian tanah dilakukan oleh Pak Haris, sembari menghimpun dana dari para donatur-

donatur, proses pembangunan di mulai dengan membuat pondasi yang tentunya juga banyak memakan biaya. Proses pembangunan sempat terhenti dikarenakan kas panti sudah menipis. Hingga di tahun 2020 pembangunan kembali dilakukan namun di atas lahan tersebut hanya dibuat bangunan sementara dengan dindingnya yang menggunakan seng dan lantai tanah yang di alasi karpet. Hal tersebut bukan tanpa alasan karena rumah yang di tumpangi anak-anak panti sudah ingin di pakai oleh pemiliknya. Hingga di tahun ke 3 ini (2021), bangunan panti asuhan Al-Isra masih dalam bentuk semi permanen dengan dindingnya yang masih menggunakan seng bekas dan lantainya berupa tanah yang dialasi terpal serta kamar yang sekatnya sebatas kain, hal demikian tentunya membuat anak asuh yang ada di panti kurang nyaman. Meskipun begitu Pak Haris dan Istrinya tentunya terus mengusahakan dan mengupayakan agar pembangunan panti cepat rampung. Berikut ini merupakan wawancaranya:

“Sebenarnya dek dulu ini panti asuhan ada di jalan maccini sombala’ tapi 2019 saya pindah kesini. Itu gara-gara lingkungan di situ ku rasa kurang bagus untuk anak-anak. Terlalu bebas pergaulannya. Baru di persulit juga kalau mengajukan di dinas selalu dengan alasan sempit jalan masuk ke panti, kah di tahu mi kalau di kota sempit-sempit jalanan, baru itu juga kalau kendaraan di parkir diluar pagar suka ada coreti. Itu ku takutkan nanti ada donatur lagi nah kendaraannya orang na kasih begitu. Itumi saya jual panti kemudian saya beli mi tanah di sini dek. 2019 itu saya beli terus datang di sini masih numpang di rumahnya ica, kah baru pondasi bisa di bangun gara-gara ini dana kurangki, belumpi lagi kebutuhan anak-anak. Terus tahun 2020 baru di bangun lagi itu juga di liat mi dek kondisinya di bangun seadanya dulu karena siapa tahu nanti ada lagi rejeki bisa di lanjut.” Kata ibu Isra selaku ketua panitia. (Wawancara selasa tanggal 19 oktober 2021, di LKSA Panti Asuhan Al-Isra)

2. Visi dan Misi Panti Asuhan

LKSA Panti Asuhan Al-Isra merupakan salah satu panti yang ada di Barombong. Yang dijadikan sebagai tempat tinggal anak-anak yang terlantar dan

anak yatim piatu. Dan kemudian didik hingga mandiri dan bisa menjadi bagian dari masyarakat. Dengan demikian, visi dan misi panti asuhan Al-Isra:

a. Visi

Mewujudkan panti asuhan ini menjadi sarana pendidikan dan akhlak bagi anak-anak yatim piatu dan kaum duafa.

b. Misi

Meningkatkan dan mengembangkan kualitas sumber daya manusia (SDM) sarana dan prasarana kesejahteraan sosial masyarakat.

3. Sumber Dana

LKSA Panti Asuhan Al-Isra memperoleh sumber dana dari donatur-donatur yang tentunya tidak mengharapkan imbalan pada organisasi nirlaba tersebut. Para donatur tersebut menyumbang tidak hanya sekedar uang saja tapi juga dalam bentuk barang yang bisa di pakai ataupun makanan dan obat-obatan yang dibutuhkan anak panti. Untuk sekarang ini dana yang diperoleh panti asuhan di anggarkan untuk pembangunan dan memenuhi kebutuhan anak panti seperti keperluan untuk sekolah dan lain-lain. Sebagaimana yang di sampaikan dalam salah satu kutipan wawancara oleh dengan informan terkait sumber penerimaan kas panti Asuhan. Informan tersebut ialah ibu Isra yang merupakan Bendahara hal tersebut juga di benarkan oleh Ibu Hawida selaku ketua. Berikut ini merupakan kutipan wawancaranya:

“sumber dana untuk panti asuhan ini dek berasal dari donatur-donatur. Mereka menyumbang itu ada yang berupa uang ada juga berupa makanan, pakaian ataupun obat-obatan pokoknya sembako-semako begitu. Jadi

mereka itu menyumbang ada yang memang tetap setiap bulan rutin ke sini sekitar 5 orang dan ada juga rutin bawa nasi dos.” Kata ibu Isra. (Wawancara selasa tanggal 19 oktober 2021, di LKSA Panti Asuhan Al-Isra)

Pernyataan tersebut kemudian di tambahkan oleh ibu Hawida selaku ketua panti asuhan dalam kutipan wawancara berikut ini:

“ ada juga biasa datang ke sini bawa obat-obat sama keperluannya anak-anak dek. ” imbuah ibu Hawida. (Wawancara selasa tanggal 19 oktober 2021, di LKSA Panti Asuhan Al-Isra).

4. Struktur Organisasi Panti Asuhan

Struktur organisasi panti asuhan ialah suatu kerangka yang mana dalam kerangka tersebut menampilkan segala fungsi, wewenang dan tanggung jawab pada saat menjalankan tugasnya. adanya struktur organisasi ini juga dimaksudkan agar koordinasi disetiap satuan atau pun jenjang yang ada dalam panti asuhan mampu menjalankan tugasnya secara terstruktur.

Gambar 4.1
Struktur Organisasi LKSA Panti Asuhan Al-Isra

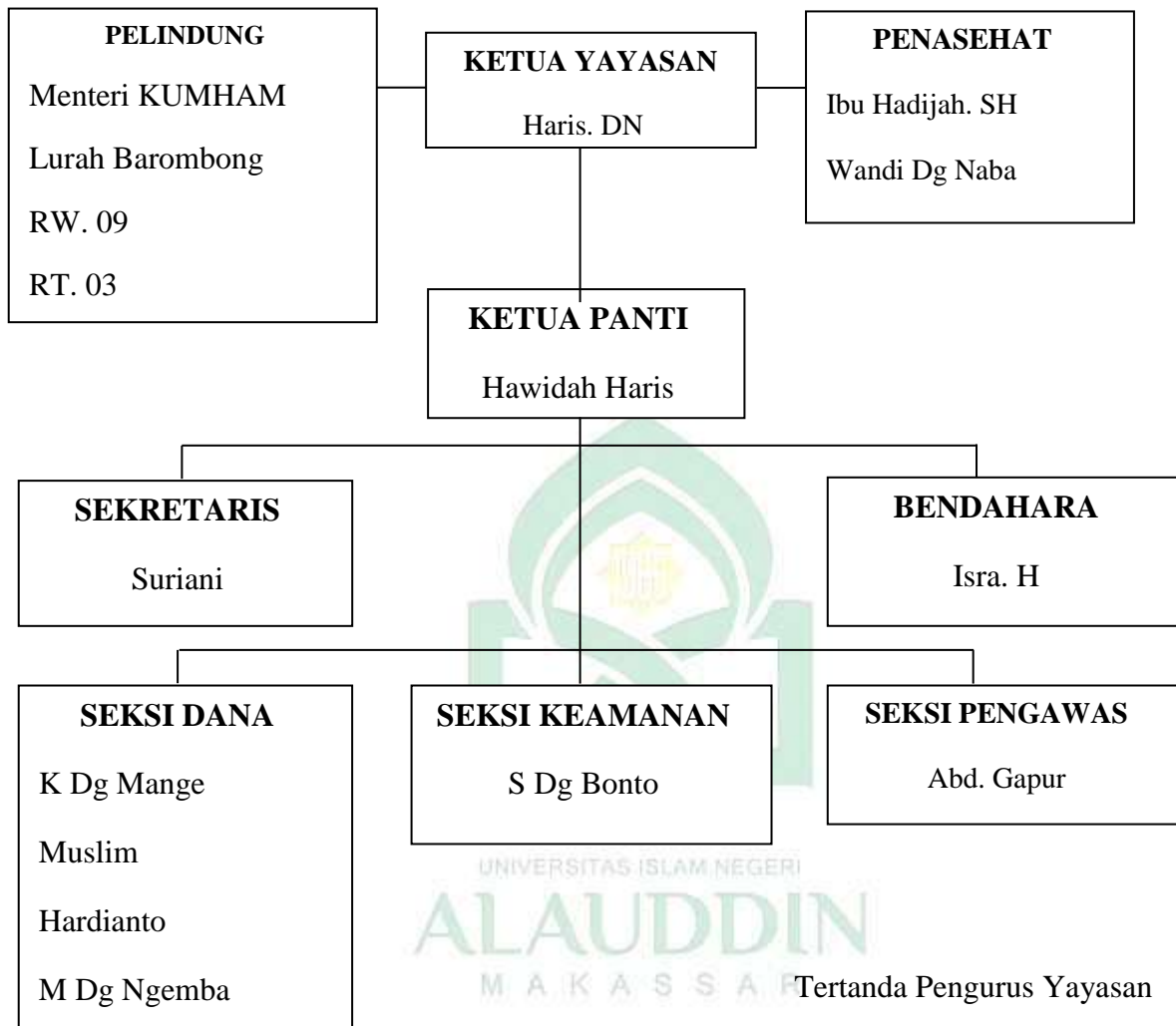

Haris. DN

Ketua Umum

B. Hasil Dan Pembahasan

1. Hasil

a) Laporan Keuangan LKSA Panti Asuhan AL-ISRA

Laporan keuangan bagi organisasi nirlaba maupun yang menghasilkan laba merupakan bagian yang dianggap sangat penting. Sebab dalam laporan keuangan terdapat perencanaan, penganggaran, pencatatan dan pertanggung jawaban yang merupakan fungsi manajemen. Dari penjelasan tersebut kemudian bisa disimpulkan bahwasanya dalam suatu pengelolaan keuangan didalamnya terdapat tindakan administratif yang ada kaitannya dengan pencatatan sumber penerimaan ataupun pengeluaran keuangan maupun pertanggungjawaban sumber dana. Untuk panti asuhan sendiri yang merupakan salah satu organisasi nirlaba, dalam pelaporan keuangannya terdiri atas penerimaan baik kas ataupun yang tidak bersifat kas dan pertanggungjawaban atas pemasukan serta pengeluaran panti asuhan kepada para donatur dan masyarakat. Untuk mewujudkan hal tersebut panti asuhan harus memiliki laporan keuangan. Yang kemudian fakta yang peneliti temukan dilapangan ternyata tidak ditemukan laporan keuangan yang lengkap sebagaimana komponen yang terdapat pada laporan keuangan itu sendiri, LKSA Panti Asuhan Al-Isra dalam pelaporan keuangannya hanya sebatas pencatatan dan pengeluaran saja. Berkaitan dengan hal tersebut berikut merupakan kutipan wawancara informan:

“Kalau model pelaporan keuangan di sini dek simpel sekali, karena yang saya catat itu sekedar pemasukan dan pengeluaranji, terus itu laporan keuangan bendahara panti yang bikin, jadi itu tugasnya bendahara. Sudah itu bendahara yang laporkan ke ketua yayasan misalnya ada sumbangan masuk sama pengeluaran pasti dilapor begitu” imbuh ibu Hawida.

(Wawancara selasa tanggal 19 oktober 2021, di LKSA Panti Asuhan Al-Isra)

Tabel 4.3.1
Laporan Keuangan Panti Asuhan

LKSA Panti Asuhan Al-Isra	
Laporan Aktivitas	
Tahun 2020	
Pemasukan	
Sumbangan Donatur	<u>Rp 109.500.000</u>
Total Pemasukan	Rp 109.500.000
Pengeluaran	
Biaya Konsumsi	Rp 9.255.400
Biaya Pendidikan	Rp 5.730.000
Biaya Kesehatan	Rp 754.500
Biaya Transportasi	Rp 2.017.000
Biaya Listrik dan Air	Rp 5.400.000
Biaya Uang Saku Anak	Rp 4.231.000
Biaya Perlengkapan	Rp 1.730.000
Biaya Pembangunan	<u>Rp 67.231.200</u>
Total Pengeluaran	<u>Rp 96.349.100</u>
Total Kas 31 Desember 2020	Rp. 13.150.000

Sumber; data olahan peneliti 2021

Pada laporan keuangan yang diperlihatkan oleh bendahara LKSA Panti Asuhan AL-Isra, diketahui bahwasanya laporan keuangan yang mereka buat masih sangat sederhana. Mereka hanya mengetahui laporan keuangan yang sederhana saja, dengan mencatat segala transaksi yang mereka lakukan dalam kurun waktu tertentu. Namun laporan keuangan yang digambarkan masih sangat jauh dari standar yang berlaku dalam PSAK No. 45. Peneliti kemudian mencoba

mengkonfirmasi mengapa pihak LKSA Panti Asuhan Al-Isra tidak menerapkan standar dalam pelaporan keuangannya. Berikut adalah kutipan wawancara informan:

“saya baru tahu dek kalau ada standar untuk laporan keuangan yang disebut tadi selama ini saya cuma bikin laporan sederhana saja. Apalagi disini juga tidak ada orang yang berpotensi di bidang keuangan. Makanya dibuatkan laporan sederhana saja, supaya lebih gampang juga. Dari dinas juga tidak penyampaian hal semacam itu”. Jawaban Ibu Isra (Wawancara selasa tanggal 19 oktober 2021, di LKSA Panti Asuhan Al-Isra)

Berdasarkan penjelasan dari bendahara panti asuhan, LKSA panti Asuhan Al-Isra secara gamblang menjelaskan duduk permasalahan mereka ialah belum mengetahui adanya standar akuntansi keuangan mengenai entitas nirlaba yakni PSAK No. 45, ditambah lagi belum ada penyampaian dari dinas sosial serta sumber daya manusia juga belum memadai, sehingga membuat laporan keuangan yang sederhana saja yang di anggap baik untuk panti asuhan itu sendiri maupun untuk para donatur yang ingin melihat laporan keuangan tersebut. Bagi mereka yang paling diutamakan ialah keakuntabilitan dan ketransparansian terhadap amanah yang sedang dijalankannya. Amanah ini menjadi sebuah keharusan dalam setiap pengelolaan organisasi karena akan menentukan baik tidaknya pengelolaan yang dilakukan.

Membahas mengenai amanah dalam pandangan Islam baik itu Al-Qur'an maupun Hadis, amanah bisa dilihat dari berbagai bagian. Dalam Al-Qur'an sendiri kata amanah terdapat enam kali yakni Al-Qur'an surah Al Ahzab:72 berikut ini

الْإِنْسَانَ وَحَمَلَهَا مِنْهَا وَاشْفَقْنَ بِحَمْلِنَهَا أَنْ فَابَّيْنَ وَالْجِبَالِ وَالْأَرْضِ السَّمَوَاتِ عَلَى الْأَمَانَةِ عَرَضْنَا إِنْهَا
جَهُولًا ظُلُومًا كَانَ إِنَّهُ

Terjemahan:

“Sesungguhnya Kami telah mengemukakan amanat kepada langit, bumi dan gunung-gunung, maka semuanya enggan untuk memikul amanat itu dan mereka khawatir akan mengkhianatinya, dan dipikullah amanat itu oleh manusia. Sesungguhnya manusia itu amat zalim dan amat bodoh.”

Yang dimaksud ialah amanah sebagai tugas atau kewajiban, yakni menjalankan semua perintah dan menjauhi segala larangan Allah swt. Dimana jika dikerjakan mereka akan mendapatkan pahala, dan jika ditinggalkan mereka akan mendapatkan siksa. Allah swt menawarkannya kepada makhluk-makhluk yang besar, seperti langit, bumi dan gunung-gunung, penawaran pilihan bukan paksaan. Mereka khawatir tidak sanggup memikulnya dan malah mendurhakai Tuhannya, bukan karena tidak suka pahalanya. Lalu Allah menawarkannya kepada manusia, kemudian manusia menerimanya dan siap memikulnya dengan keadaannya yang zalim lagi jahil (bodoh). Selanjutnya Surah Al Baqarah: 283

أَوْ تَمِنَ الَّذِي فَلْيُؤَدِّ بَعْضًا بَعْضَكُمْ أَمِنْ فَإِنْ مَقْبُوضَةً فَرِهِنَ كَاتِبًا تَجِدُوا وَلَمْ يَسْفِرْ عَلَى كُنْتُمْ ﴿٢٨٣﴾ وَإِنْ
عَلَيْمَ تَعْمَلُونَ بِمَا وَأَنَّ قَلْبَهُ عَائِمَ فَإِنَّهُ يَكْتُمُهَا وَمَنْ الشَّهَدَةَ تَكْتُمُوا وَلَا رَبُّهُ اللَّهُ وَلَيَبْقَى أَمْنَتُهُ

Terjemahan:

“Jika kamu dalam perjalanan (dan bermuamalah tidak secara tunai) sedang kamu tidak memperoleh seorang penulis, maka hendaklah ada barang tanggungan yang dipegang (oleh yang berpiutang). Akan tetapi jika sebagian kamu mempercayai sebagian yang lain, sesungguhnya ia adalah orang yang berdosa hatinya; dan Allah Maha Mengetahui apa yang kamu kerjakan.”

Amanah yang dimaksud dalam ayat ini ialah amanah sebagai hutang atau janji yang harus ditunaikan. Amanah yang dimaksud dalam ayat ini ialah amanah sebagai hutang atau janji yang harus ditunaikan. Jika orang yang berhutang

mengingkari hutangnya, dan di sana terdapat orang yang hadir dan menyaksikan, maka orang yang ikut hadir itu wajib menunjukkan persaksiannya. Al Baqarah 283 menunjukkan bahwa manusia jika mau memakai petunjuk Allah, tentu dunia dan agama mereka menjadi baik, karena petunjuk-Nya mengandung keadilan dan maslahat, menjaga hak dan menghilangkan pertengkaran serta menertibkan jalan kehidupan. Yang kemudian surah ke 3 yakni An Nisa':58

نِعْمًا اللَّهُ إِنَّ بِالْعَدْلِ تَحْكُمُوا أَنْ النَّاسِ بَيْنَ حَكْمَتِهِمْ وَإِذَا أَهْلَهَا إِلَى الْأَمْنِ تَوَدُّوا أَنْ يَأْمُرُكُمْ اللَّهُ ﴿٥٨﴾
بَصِيرًا سَمِيعًا كَانَ اللَّهُ إِنَّ بِهِ يَعْطُكُمْ

Terjemahan:

“Sesungguhnya Allah menyuruh kamu menyampaikan amanat kepada yang berhak menerimanya, dan (menyuruh kamu) apabila menetapkan hukum di antara manusia supaya kamu menetapkan dengan adil. Sesungguhnya Allah memberi pengajaran yang sebaik-baiknya kepadamu. Sesungguhnya Allah adalah Maha Mendengar lagi Maha Melihat.”

Pada ayat tersebut kemudian ditafsirkan ke dalam tafsir Al Misbah dari Quraih Shihab yang di kutip dari Tafsir.com

“Sesungguhnya Allah memerintahkan kalian, wahai orang-orang yang beriman, untuk menyampaikan segala amanat Allah atau amanat orang lain kepada yang berhak secara adil. Jangan berlaku curang dalam menentukan suatu keputusan hukum. Ini adalah pesan Tuhanmu, maka jagalah dengan baik, karena merupakan pesan terbaik yang diberikan-Nya kepada kalian. Allah selalu Maha Mendengar apa yang diucapkan dan Maha Melihat apa yang dilakukan. Dia mengetahui orang yang melaksanakan amanat dan yang tidak melaksanakannya, dan orang yang menentukan hukum secara adil atau zalim. Masing-masing akan mendapatkan ganjarannya.”

Dari tafsir tersebut Allah swt memerintahkan kepada orang-orang yang beriman, untuk menyampaikan semua amanah baik itu dari Allah swt ataupun amanat dari orang kepada orang yang berhak di atasnya dan adil. Tidak berperilaku curang pada saat menentukan suatu keputusan hukum. Hal tersebut merupakan pesan

yang Allah sampaikan dan mesti dijaga sebaik mungkin sebab pesan tersebut merupakan pesan terbaik yang diberikan-Nya kepada kalian. Selain itu Allah Maha Mendengar serta Maha Melihat semua yang dilakukan hambanya. Allah mengetahui yang melaksanakan amanat maupun yang membangkan ataupun orang yang menentukan hukum secara adil atau zalim. Masing-masing akan mendapatkan ganjarannya. Amanah dalam surah ini ialah amanah sebagai tugas yang harus disampaikan pada yang berhak.

Selanjutnya Ayat ke 4 yakni Al Anfal: 27

تَعْلَمُونَ وَأَنْتُمْ أَمَانَاتِكُمْ وَتَخُونُوا وَالرَّسُولَ اللَّهُ تَخُونُوا لَا أَمْنُوا الَّذِينَ أُيْهَابَا

Terjemahan:

“Hai orang-orang yang beriman, janganlah kamu mengkhianati Allah dan Rasul (Muhammad) dan (juga) janganlah kamu mengkhianati amanat-amanat yang dipercayakan kepadamu, sedang kamu mengetahui.”

Bila di tafsirkan dalam Tafsir Quraih Shihab maka tafsir ayat tersebut sebagai berikut:

“Wahai orang-orang yang beriman, percaya dan tunduklah kepada kebenaran. Allah tidak membenarkan ada orang dari kalangan kalian yang berkhianat kepada-Nya dan rasul-Nya dengan berpihak kepada penentang-penentang kebenaran itu. Atau mengkhianati orang lain dalam soal pengambilan harta rampasan perang dan berpangku tangan enggan berjihad. Dan jangan pula kalian mengkhianati amanat orang lain sedangkan kalian memahami perintah dan larangan-Nya.”

Dalam ayat ini, Allah Subhaanahu wa Ta'aala memerintahkan kepada kaum mukmin agar mereka menjalankan amanah Allah yang telah diamanahkan kepada mereka berupa mengerjakan perintah dan menjauhi larangan, di mana amanah tersebut sebelumnya telah ditawarkan kepada langit, bumi, dan gunung

namun mereka semua enggan menerimanya dan khawatir tidak mampu menjalankannya, lalu manusia merasa mampu memikulnya, maka dipikullah amanah itu oleh manusia. Barang siapa yang menjalankan amanah itu, maka ia berhak mendapatkan pahala yang besar dari Allah, sebaliknya barang siapa yang tidak menjalankannya, maka ia berhak memperoleh azab yang keras dan menjadi orang yang mengkhianati Allah dan Rasul-Nya serta mengkhianati amanahnya. Yakni mengetahui bahwa amanah itu wajib ditunaikan menjaga amanah. Selanjutnya surah ke 5 yakni surah Al-Mukminun: 8

رُعُونَ وَعَاهِدِهِمْ لِمُنْتَهُمْ هُمْ وَالَّذِينَ

Terjemahan:

“Dan orang-orang yang memelihara amanat-amanat (yang dipikulnya) dan janjinya.”

Dalam Tafsir Quraih Shihab, ditafsirkan di bawah ini:

“Orang-orang Mukmin selalu menjaga apa saja yang diamanatkan kepadanya, baik harta, perkataan (pesan) atau perbuatan dan sebagainya. Juga selalu menepati janji mereka kepada Allah dan janji antara sesama mereka. Mereka tidak mengkhianati amanat dan juga tidak melanggar janji. Mereka berusaha melaksanakan dan memenuhinya.”

Baik amanah yang di dalamnya terdapat hak Allah maupun yang di dalamnya terdapat hak manusia. Apa yang Allah wajibkan kepada hambanya merupakan amanah, sehingga seorang hamba wajib melaksanakannya, seperti shalat lima waktu, zakat, puasa di bulan Ramadhan, dsb. Sedangkan amanah yang di sana terdapat hak manusia adalah apa yang dipercayakan atau dibebankan mereka kepada kita, seperti menjaga harta yang mereka titipkan, melaksanakan tugas yang dibebankan mereka, dan sebagainya. Baik antara mereka dengan Allah, maupun antara mereka dengan sesamanya. Dan terakhir surah Al Mangarij: 32

رَاعُونَ وَعَاهِدِهِمْ لِمَانَاتِهِمْ هُمْ وَالَّذِينَ

Terjemahan:

“Dan orang-orang yang memelihara amanat-amanat (yang dipikulnya) dan janjinya.”

Mereka memeliharanya, melaksanakan kewajibannya dan berusaha memenuhinya. Amanah di sini mencakup amanah antara seorang hamba dengan Tuhannya seperti beban (kewajiban) agama dan beban-beban yang menjadi tanggung jawabnya yang tersembunyi yang hanya diketahui oleh Allah seperti titipan, maupun amanah antara seorang hamba dengan hamba yang lain baik dalam hal harta maupun sesuatu yang dirahasiakan. Baik janji antara dia dengan Allah Subhaanahu wa Ta'aala, maupun janji antara dia dengan hamba-hamba Allah. Janji ini akan ditanya; apakah dia memenuhinya atau tidak. Sementara dalam Hadis, amanah dapat ditemui di beberapa hadis tentang amanah, misalkan

Setiap dari kalian adalah pemimpin dan setiap dari kalian akan dimintai pertanggungjawaban dari yang dipimpinnya...(H.R. Muslim).

Apa-bila seseorang membicarakan sesuatu kepada orang lain (sambil) menoleh ke kiri dan ke kanan (karena yang dibicarakan itu rahasia, maka itulah amanah (yang harus dijaga). (HR. Abu Dawud).

Berlandaskan uraian diatas kemudian ditarik sebuah simpulan bahwasanya amanah terdiri atas tiga bagian atau dimensi yakni: berkaitan hubungan dengan Allah swt, jika dilihat lebih luas dan lebih dalam lagi, amanah dimaknai sebagai kewajiban seorang hamba ke pada Allah swt. Kedua, sesama manusia, amanah yang dimaksudkan ialah sebagai pribadi yang terpuji dan tugas yang wajib dilakukan. Terakhir ialah diri sendiri, yang dimaksud dengan amanah pada diri sendiri amanah dianggap sebagai kebaikan untuk diri sendiri apabila dikerjakan. Ketiga bagian tersebut saling berhubungan, yang mana apabila hanya satu bagian saja yang dijalankan maka amanahnya di anggap belum sempurna. Contohnya, seorang individu menjalankan amanahnya kepada Allah swt sholat akan tetapi,

namun hubungan interpersonalnya tidak amanah, dalam pandangan Islam orang tersebut belum bisa dikatakan amanah. Secara psikologi, amanah berhubungan dengan kepercayaan dan terpercaya. Dan jika dihubungkan dengan pelaporan keuangan pada LKSA Panti Asuhan Al-Isra, prinsip amanah sudah dijalankan dengan baik walaupun tidak sesuai dengan standar yang berlaku untuk entitas nirlaba yakni PSAK No. 45. Hal tersebut diakui oleh LKSA Panti Asuhan Al-Isra dalam kutipan wawancara berikut ini:

“Kalau laporan keuangan adaji di bikin dek, karena pertanggungjawaban itu tidak cuma ke pimpinan yayasan dan donatur tapi paling utama itu ke Allah ta’ala sendiri dek. Bukan main amanah yang dikasiki karena jaga anak-anak panti. Anak sendiri saja sudah amanah dikasiki dan haruski dijalani apalagi kalau sama anak-anak panti dek.” Ibu Isra (Wawancara selasa tanggal 19 oktober 2021, di LKSA Panti Asuhan Al-Isra).

Pada penyampaian tersebut, sejalan dengan penjelasan *shariah interpretive theory*. Pertanggungjawaban secara horizontal, maksudnya ialah hubungan antar manusia dan faktor-faktor sosial lainnya yang tidak sekedar peduli kepada individu melainkan banyak pihak. Pihak tersebut terbagi atas dua yakni pihak-pihak yang bersinggungan langsung baik secara finansial maupun tidak, yang merupakan pihak internal panti asuhan (direct-stakeholders). Dan kedua adalah pihak yang tidak bersinggungan langsung dengan panti asuhan yakni pihak luar/eksternal.

Tabel 4.1
Ringkasan Hasil Penelitian

Laporan Keuangan	Keterangan
Bentuk laporan keuangan LKSA Panti asuhan Al-Isra	Laporan keuangan yang dibuat LKSA Panti Asuhan Al-Isra tidak lengkap sebagaimana mestinya. Pengelola panti asuhan hanya mengetahui laporan keuangan yang sederhana, dengan mencatat segala transaksi yang mereka lakukan dalam kurun waktu tertentu. Dan untuk pelaporan keuangannya hanya sebatas pencatatan dan pengeluaran saja.

b) Pelaporan Keuangan Menurut PSAK 45 di LKSA Panti Asuhan AL-ISRA

Pada zaman sekarang peranan akuntansi sangatlah penting sebab akuntansi dijadikan sebagai alat dalam mengambil keputusan yang erat kaitannya dengan ekonomi maupun keuangan, hal itu tidak lepas dari kesadaran pihak dalam segala aspek. Kesadaran tersebut banyak di sadari oleh organisasi atau perusahaan yang bertujuan untuk menghasilkan laba atau pun organisasi nirlaba yang kemudian di dukung oleh UU yang mengaturnya. Alasan lain akuntansi diberlakukan oleh perusahaan maupun organisasi nirlaba tentunya disebabkan karena variabel-variabel yang semakin sulit untuk diatasi terutama dalam organisasi nirlaba. Organisasi nirlaba diartikan sebagai organisasi yang didirikan tidak untuk menghasilkan keuntungan ataupun laba, melainkan untuk kebermanfaatannya secara sosial. Adapun organisasi nirlaba berdasarkan PSAK No. 45 tahun 2009 yakni organisasi nirlaba berkewajiban dan berhak untuk membuat laporan keuangan yang kemudian dipertanggungjawabkan dengan cara melaporkan kepada orang yang memakai laporan keuangan.

- 1) Laporan keuangan berdasarkan PSAK 45

Panti asuhan merupakan bagian dari entitas nirlaba yang bersinggungan langsung dengan masyarakat dan harus dipertanggungjawabkan kembali kepada masyarakat. Bagi entitas nirlaba akuntabilitas sangat diperlukan oleh banyak pihak baik itu pihak internal atau pun eksternal. Dalam organisasi, banyak dana yang terhimpun bersumber dari donatur, dengan begitu diperlukan laporan keuangan yang efektif dan relevan, hal ini untuk menunjang kegiatan organisasi begitupun panti asuhan. Pelaporan tersebut dibuat oleh bendahara yang kemudian dilaporkan setiap minggu, bulan dan satu tahun yang mana laporan keuangan tersebut berupa rincian penerimaan dan pengeluaran yang kemudian akan dilakukan perbandingan rincian pengeluaran sekarang dan tahun lalu. Dalam penerapan PSAK No. 45, terdapat 4 macam laporan keuangan yakni:

- 1) Laporan posisi keuangan
- 2) Laporan arus kas pada akhir periode
- 3) Laporan aktivitas
- 4) Catatan atas laporan keuangan.

Berikut ini merupakan gambaran Pelaporan Keuangan menurut PSAK No. 45:

Tabel 4.3.1
Laporan Posisi Keuangan berdasarkan PSAK No.45

LKSA Panti Asuhan Al-Isra	
Laporan Posisi Keuangan	
Periode 31 Desember 2020	
Entitas Nirlaba	
Laporan Posisi Keuangan	
31 Desember 202x	
Aset Lancar	
Kas dan Setara Kas	Rp xxx.xxx
Persediaan	Rp xxx.xxx
Jumlah	Rp xxx.xxx
Aset Tetap	
Tanah	Rp xxx.xxx
Bangunan	<u>Rp xxx.xxx</u>
Jumlah	<u>Rp xxx.xxx</u>
Total Aset	Rp xxx.xxx
Kewajiban dan Aset neto	
Aset Neto	
Tidak terikat	Rp xxx.xxx
Terikat Permanen	<u>Rp xxx.xxx</u>
Total Liabilitas dan Aset	Rp xxx.xxx

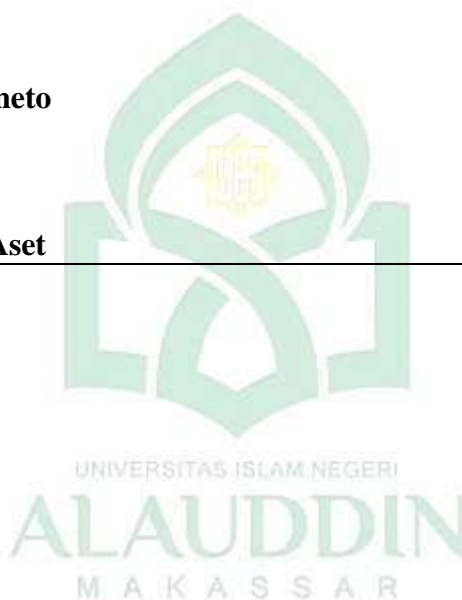

Tabel 4.3.2
Laporan Aktivitas

LKSA Panti Asuhan Al-Isra	
Laporan Aktivitas	
Periode 31 Desember 2020	
PENDAPATAN	
Sumbangan Donatur	Rp xxx.xxx
Jasa layanan	Rp xxx.xxx
Penghasilan Investasi jangka panjang	Rp xxx.xxx
Penghasilan Investasi Lain	Rp xxx.xxx
Pnghasilan neto terealisasi dan belum terealisasi	Rp xxx.xxx
Lain-lain	Rp xxx.xxx
ASET NETO YANG BERAKHIR	
PEMBATASANNYA	
Pemenuhan Pemerolehan Peralatan	<u>Rp xxx.xxx</u>
Jumlah pendapatan	Rp xxx.xxx
Biaya	
Biaya Pendidikan	Rp xxx.xxx
Biaya Sandang	Rp xxx.xxx
Biaya Perlengkapan	Rp xxx.xxx
Biaya Administrasi	Rp xxx.xxx
Biaya Listrik dan Telepon	Rp xxx.xxx
Biaya Kesehatan	Rp xxx.xxx
Jumlah Biaya	<u>Rp xxx.xxx</u>
Perubahan Aset Neto	Rp xxx.xxx

Tabel 4.3.3
Laporan Arus Kas

LKSA Panti Asuhan Al-Isra	
Laporan Arus Kas	
31 Desember 2020	
AKTIVITAS OPERASI	
Pendapatan	
Sumbangan Donatur	Rp xxx.xxx
Jasa layanan	Rp xxx.xxx
Penghasilan Investasi jangka panjang	Rp xxx.xxx
Penghasilan Investasi Lain	Rp xxx.xxx
Pnghasilan neto terealisasi dan belum terealisasi	Rp xxx.xxx
Lain-lain	<u>Rp xxx.xxx</u>
Jumlah	Rp xxx.xxx
Biaya	
Biaya Pendidikan	Rp xxx.xxx
Biaya Sandang	Rp xxx.xxx
Biaya Perlengkapan	Rp xxx.xxx
Biaya Administrasi	Rp xxx.xxx
Biaya Listrik dan Telepon	Rp xxx.xxx
Biaya Kesehatan	<u>Rp xxx.xxx</u>
Jumlah	
<u>Rp xxx.xxx</u>	
<i>Kas Neto yang diterima (digunakan)</i>	Rp xxx.xxx
<i>Untuk Aktivitas Operasi</i>	
AKTIVITAS INVESTASI	
Pembelian Peralatan	<u>Rp xxx.xxx</u>
<i>Kas Neto yang diterima (digunakan)</i>	<u>Rp xxx.xxx</u>
<i>Untuk Aktivitas Investasi</i>	
Kenaikan (Penurunan) Neto Dalam Kas	Rp xxx.xxx
Dan Setara Kas	
Kas dan Setara Kas Awal tahun	Rp xxx.xxx
Kas dan Setara kas Akhir Tahun	Rp xxx.xxx

2) Laporan keuangan LKSA Panti Asuhan Al-Isra

Tabel 4.3.1
Laporan Keuangan Panti Asuhan

LKSA Panti Asuhan Al-Isra	
Laporan Aktivitas	
Tahun 2020	
Pemasukan	
Sumbangan Donatur	<u>Rp 109.500.000</u>
Total Pemasukan	Rp 109.500.000
Pengeluaran	
Biaya Konsumsi	Rp 9.255.400
Biaya Pendidikan	Rp 5.730.000
Biaya Kesehatan	Rp 754.500
Biaya Transportasi	Rp 2.017.000
Biaya Listrik dan Air	Rp 5.400.000
Biaya Uang Saku Anak	Rp 4.231.000
Biaya Perlengkapan	Rp 1.730.000
Biaya Pembangunan	<u>Rp 67.231.200</u>
Total Pengeluaran	<u>Rp 96.349.100</u>
Total Kas 31 Desember 2020	<u>Rp. 13.150.000</u>

Sumber ; Data Olahan Penelitian, 2021 S S A R

Laporan Keuangan entitas nirlaba merupakan suatu kewajiban yang harus dipenuhi dalam rangka menerapkan prinsip akuntabilitas dan transparansi. Di Indonesia sendiri model pelaporan keuangan beserta format laporannya telah diatur dalam Pernyataan Standar Akuntansi Keuangan (PSAK 45) yang disusun Ikatan Akuntan Indonesia Secara sistematis khusus untuk organisasi nirlaba termaksud panti asuhan dan lainnya, lebih lanjut telah dijelaskan juga

mengenai komponen-komponen laporan keuangan organisasi nirlaba berdasarkan PSAK 45 sebagai berikut :

1. Laporan Khusus keuangan, yang meliputi Total Aset , Utang, Aset bersih secara keseluruhan .
2. Laporan Aktivitas, yang menyajikan perubahan (Kenaikann / Penurunan) Aset bersih selama periode tertentu.
3. Laporan Arus Kas, yaitu Kategorisasi arus kas (periode waktu tertentu) menurut aktivitas operasi, Investasi, dan Pendanaan.
4. Catatan Atas Laporan Keuangan, yang menyajikan detail perkiraan yang disajikan dalam saldo akun-akun laporan keuangan.

Laporan keuangan yang dibuat LKSA Panti Asuhan Al-Isra sangatlah jauh dari standar yang telah ditetapkan pada PSAK 45. Berikut analisis :

1. Laporan Keuangan yang disajikan/dibuat oleh LKSA Panti Asuhan Al-Isra disajikan dengan sangat sederhana tanpa kategorisasi tertentu sesuai dengan laporan arus kas yang telah ditentukan didalam PSAK 45
2. LKSA Panti Asuhan Al-Isra tidak melakukan inventarisasi Aset sesuai dengan ketentuan yang ada didalam PSAK 45.
3. Catatan Atas laporan keuangan menurut Informasi dari LKSA Panti Asuhan Al-Isra hanya disajikan untuk kas masuk dan kas keluar dan tidak untuk akun lainnya .

Merujuk dari analisis yang dilakukan kita dapat mengetahui bahwasanya model pelaporan dan format laporan keuangan yang dibuat LKSA Panti Asuhan Al-Isra belum sesuai dengan ketentuan yang ada pada PSAK 45. Panti Asuhan

hanya mencantumkan kas dalam laporan keuangannya, mereka tidak mencatat terkait Aset tetap, seperti bangunan, peralatan, dan kendaraan. Peneliti kemudian mencoba untuk menanyakan mengapa laporan keuangan mereka tidak disesuaikan dengan format PSAK 45. Pengelola LKSA Panti Asuhan Al-Isra menjelaskan:

“Sejujurnya kami juga tidak tau, bahwa ada standar yang seperti itu selain itu terus terang kami tidak punya orang yang mampu di bidang itu, jadi yah kami buat saja laporan keuangan sederhana. Karena menurut kami tidak perlu untuk buat laporan keuangan yang terlalu bagaimana. Yang jelas bisa dipahami sama pemilik yayasan dengan donatur.”(Ibu Isra, LKSA Panti Asuhan Al-Isra, 2021).

Dari hasil wawancara tersebut dapat disimpulkan bahwasanya ketidaksesuaian format laporan keuangan yang di buat panti asuhan dengan PSAK 45 dipengaruhi oleh beberapa faktor seperti keterbatasan informasi dan kurangnya sumber daya manusia. Selain itu, Kompleksitas laporan keuangan yang ditentukan dalam PSAK 45, yang sangat tinggi membuat para pengelola usaha nirlaba seperti LKSA Panti Asuhan Al-Israini lebih memilih untuk membuat laporan keuangan yang sangat sederhana yang bisa mereka pahami dengan mudah. Hal ini dibenarkan oleh bendahara LKSA Panti Asuhan Al-Isra :

“Pertama itu tadi tidak saya tau ki dek kalau ada standar laporannya ke dua saya bukan orang keuangan juga jadi bikin apa adanya saja kalau ada uang masuk ada pengeluaran.”(Ibu Hawida, LKSA Panti Asuhan Al-Isra, 2020).

Pada penjelasan tersebut, LKSA Panti Asuhan Al-Isra telah melakukan pengelolaan kas yang baik, meskipun tidak sesuai dengan ketentuan yang telah diatur oleh PSAK 45. Menurut mereka apa yang mereka telah lakukan sudah

cukup memenuhi berbagai aspek tanggung jawab dan kewajiban dan tidak perlu lagi di suguhi dengan berbagai prosedur yang kompleks. Mereka menyadari bahwa menyelesaikan format keuangan dengan menggunakan PSAK 45 adalah sesuatu yang baik, namun sisi lain membuat laporan keuangan sederhana yang dibutuhkan oleh seluruh stakeholder yang terkait dengan LKSA Panti Asuhan Al-Isra adalah sebuah kewajiban yang harus dipenuhi.

Sebagaimana yang dijelaskan dalam Al-Qur'an yang dijadikan sebagai landasan hidup manusia, termasuk dalam hal penyajian laporan keuangan yang baik atas dasar ketaqwaan kita kepada Allah swt. Mengenai pencatatan laporan keuangan tersebut termaktub dalam surah Al-Baqarah ayat 282 untuk mencatat setiap kegiatan kita dalam bermuamalah.

يَا أَيُّهَا الَّذِينَ ءَامَنُوا إِذَا تَدَايَيْتُمْ بِدَيْنٍ إِلَىٰ أَجَلٍ مُّسَمًّى فَاكْتُبُوهُ وَلْيَكْتُب بَيْنَكُمْ كَاتِبٌ بِالْعَدْلِ وَلَا يَأْب
 كَاتِبٌ أَنْ يَكْتُبَ كَمَا عَلَّمَهُ اللَّهُ فَلْيَكْتُبْ وَلْيَمْلِكِ الَّذِي عَلَيْهِ الْحَقُّ وَلْيَتَّقِ اللَّهَ رَبَّهُ وَلَا يَخْسِ مِنْهُ
 ۝ فَإِنْ كَانَ الَّذِي عَلَيْهِ الْحَقُّ سَفِيهًا أَوْ ضَعِيفًا أَوْ لَا يَسْتَطِيعُ أَنْ يُمِلَّ هُوَ فَلْيَمْلِكْ وَلِيَّهُ بِالْعَدْلِ شَهِ
 ۝ وَأَسْتَشْهِدُوا شَهِيدَيْنِ مِنْ رَجَالِكُمْ فَإِنْ لَمْ يَكُونَا رَجُلَيْنِ فَرَجُلٌ وَامْرَأَتَانِ مِمَّن تَرْضَوْنَ مِنَ الشَّهَدَاءِ
 ۝ ۝ مَوًّا أَنْ تَكْتُبُوهُ أَنْ تَضِلَّ إِحْدَاهُمَا فَتُذَكَّرَ إِحْدَاهُمَا الْأُخْرَىٰ وَلَا يَأْبَ الشَّهَدَاءُ إِذَا مَا دُعُوا وَلَا تَسْ
 صَغِيرًا أَوْ كَبِيرًا إِلَىٰ أَجَلٍ ذَلِكُمْ أَهْسَطُ عِنْدَ اللَّهِ وَأَقْوَمُ لِلشَّهَادَةِ وَأَدْنَىٰ أَلَّا تَرْتَابُوا إِلَّا أَنْ تَكُونَ تِجْرَةً
 حَاضِرَةً تُدِيرُونَهَا بَيْنَكُمْ فَلَيْسَ عَلَيْكُمْ جُنَاحٌ أَلَّا تَكْتُبُوهَا وَأَشْهِدُوا إِذَا تَبَايَعْتُمْ وَلَا يُضَارَّ كَاتِبٌ وَلَا
 شَهِيدٌ وَإِنْ تَفَلَّوْا فَإِنَّهُ فَسُوفٌ بِكُمْ وَاتَّقُوا اللَّهَ وَيُعَلِّمُكُمُ اللَّهُ وَاللَّهُ بِكُلِّ شَيْءٍ عَلِيمٌ

Terjemahan:

Hai orang-orang yang beriman, apabila kamu bermu'amalah tidak secara tunai untuk waktu yang ditentukan, hendaklah kamu menuliskannya. Dan hendaklah seorang penulis di antara kamu menuliskannya dengan benar. Dan janganlah penulis enggan menuliskannya sebagaimana Allah mengajarkannya, meka hendaklah ia menulis, dan hendaklah orang yang berhutang itu mengimlakkan (apa yang akan ditulis itu), dan hendaklah ia bertakwa kepada Allah Tuhannya, dan janganlah ia mengurangi sedikitpun daripada hutangnya. Jika yang berhutang itu orang yang lemah akal nya atau lemah (keadaannya) atau dia sendiri tidak mampu mengimlakkan, maka hendaklah walinya mengimlakkan dengan jujur. Dan persaksikanlah dengan dua orang saksi dari orang-orang lelaki (di antaramu). Jika tak ada dua orang lelaki, maka (boleh) seorang lelaki dan dua orang perempuan dari

saksi-saksi yang kamu ridhai, supaya jika seorang lupa maka yang seorang mengingatkannya. Janganlah saksi-saksi itu enggan (memberi keterangan) apabila mereka dipanggil; dan janganlah kamu jemu menulis hutang itu, baik kecil maupun besar sampai batas waktu membayarnya. Yang demikian itu, lebih adil di sisi Allah dan lebih menguatkan persaksian dan lebih dekat kepada tidak (menimbulkan) keraguanmu. (Tulislah mu'amalahmu itu), kecuali jika mu'amalah itu perdagangan tunai yang kamu jalankan di antara kamu, maka tidak ada dosa bagi kamu, (jika) kamu tidak menulisnya. Dan persaksikanlah apabila kamu berjual beli; dan janganlah penulis dan saksi saling sulit menyulitkan. Jika kamu lakukan (yang demikian), maka sesungguhnya hal itu adalah suatu kefasikan pada dirimu. Dan bertakwalah kepada Allah; Allah mengajarmu; dan Allah Maha Mengetahui segala sesuatu.

Dalam Surat al-Baqarah ayat 282, penyebutan kata adil didahulukan daripada penyebutan pengetahuan menggambarkan bahwa keadilan merupakan hal yang terpenting. Sebab, keadilan menuntut berlaku adil di setiap langkahnya, baik ia mempunyai pengetahuan atau tidak. Berbeda jika penekanannya adalah pengetahuan. Bisa jadi pengetahuannya akan digunakan untuk menutupi ketidakadilannya. Ia akan mencari celah hukum untuk membenarkan penyelewengan dan menghindari saksi. Secara keseluruhan, Surat al-Baqarah ayat 282 mengajarkan kepada umat Islam agar senantiasa mencatat segala transaksi yang bersifat non tunai, baik dalam skala besar ataupun kecil hendaknya dicatat dalam sebuah pembukuan (dutaislam.com/in).

Tabel 4.2
Ringkasan Hasil Penelitian

PSAK No. 45	Keterangan
1. Laporan posisi keuangan	Laporan Keuangan yang disajikan/dibuat oleh LKSA Panti Asuhan Al-Isra disajikan dengan sangat sederhana tanpa kategorisasi tertentu sesuai dengan laporan arus kas yang telah ditentukan didalam PSAK 45.
2. Laporan aktivitas	LKSA Panti Asuhan Al-Isra tidak melakukan inventarisasi Aset sesuai dengan ketentuan yang ada didalam PSAK 45.

3. Laporan Arus Kas	menurut Informasi dari LKSA Panti Asuhan Al-Isra hanya disajikan untuk kas masuk dan kas keluar dan tidak untuk akun lainnya.
4. Disclosure	Laporan keuangan yang dibuat LKSA Panti Asuhan Al-Isra sangatlah jauh dari standar yang telah ditetapkan pada PSAK 45. Hal tersebut dipengaruhi oleh beberapa faktor seperti keterbatasan informasi dan kurangnya sumber daya manusia. Selain itu, Kompleksitas laporan keuangan yang ditentukan dalam PSAK 45, yang sangat tinggi membuat para pengelola usaha nirlaba seperti LKSA Panti Asuhan Al-Israini lebih memilih untuk membuat laporan keuangan yang sangat sederhana yang bisa mereka pahami dengan mudah.

c) Pelaporan Keuangan LKSA Panti Asuhan AL-ISRA dalam Bingkai Amanah

LKSA Panti Asuhan Al-Isra termasuk dalam organisasi nirlaba, yang secara umum kita ketahui bahwa organisasi nirlaba ini tidak untuk memperoleh keuntungan atau laba meskipun didalamnya masih terdapat aktivitas manajemen, seperti Sumber daya manusia atau SDM, keuangan maupun aktivitas operasional. Panti asuhan memperoleh sumber daya dari para donatur yang tidak mengharapkan imbalan pada panti tersebut. Dari segala aktivitas terutama mengenai keuangan, baik itu pemasukan ataupun pengeluaran dilaporkan ke dalam bentuk laporan keuangan, sebab keuangan yang dikelola oleh pihak manajemen didalamnya juga terdapat kepentingan pihak lain, termasuk juga panti sebagai bagian dari salah satu organisasi nirlaba. Sebagian masyarakat mungkin belum mengetahui tentang adanya organisasi yayasan yang bersifat nirlaba.

Berdasar pada UU No. 16 tahun 2001 mengenai yayasan dapat diartikan sebagai badan hukum yang hak kekayaannya terpisah dan difokuskan pada

pencapaian tujuan yang sudah ditentukan terutama dibidang sosial, keagamaan ataupun kemanusiaan. Dengan mikian apabila dilakukan pengalihan atau dibagikan secara langsung ataupun tidak, berbentuk gaji atau yang dipersamakan dengannya (dalam bentuk uang) yang kemudian diberikan pada para pembina, pengurus, ataupun pengawas maka diharamkan.

Pelaporan keuangan sangatlah penting, karena hal tersebut merupakan bagian dari tanggung jawab para pengurus panti asuhan. Dimana pertanggung jawaban tersebut tidaklah semata-mata hanya kepada anak-anak panti dan donatur melainkan juga kepada Allah swt. Sebab dalam agama Islam pula sudah dijelaskan bahwasanya pengurus sebagai wali anak asuhan wajib untuk mengurusnya baik anak-anak panti maupun hartanya dengan sebaik-baiknya. Hal ini juga sesuai dengan *shariah interprise teory* yang menjelaskan mengenai pertanggungjawaban secara vertikal (Allah) dan horizontal (manusia dan alam).

Selanjutnya untuk melihat apakah LKSA Panti Asuhan Al-Isra sudah bisa dikategorikan amanah, maka perlu ditinjau dari 3 elemen atau bagaian yakni jujur, bisa dipercaya, maupun bertanggungjawab. Kemudian peneliti kembali menanyakan bagaimana pengelolaan keuangan kepada Ibu Isra sebagai bendahara panti asuhan. Dari awal pencatatan sampai pada laporan keuangan. Berikut merupakan kutipan wawancara Ibu Isra:

“Kalau masalah pencatatan saya catat di pembukuan harian dek seperti yang kita lihat, kalau ada uang masuk yang di kasih sama donatur saya catat di situ, begitumi juga sama pengeluarannya yang anak-anak pakai. Terus setiap bulan dihitung kembali berapa sumbangan sama pengeluaran. Di sini dek kepercayaan donatur paling diutamakan, jadi kalau ada donatur datang kesini, buku kas harian di kasi liat ke donatur atau warga disini yang datang menyumbang kalau misal bawa makanan.”

Pada penjelasan ibu Isra selaku bendahara panti asuhan, LKSA Panti Asuhan Al-Isra sudah masuk dalam kategori jujur serta dapat dipercaya dalam menjalankan tugas yang diberikan oleh donatur-donatur panti. Akan tetapi jika ditinjau dari tanggung jawabnya yakni pada pelaporan keuangan LKSA Panti Asuhan Al-Isra belum bisa dikatakan sepenuhnya telah amanah sebab mereka hanya membuat laporan keuangan yang sangat sederhana tidak berdasarkan dengan standar yang berlaku yakni PSAK No.45. Walaupun tidak sesuai dengan standar yang berlaku tapi mereka sadar akan tanggung jawab yang mereka emban tidak hanya bertanggung jawab kepada manusia tetapi juga kepada Allah swt. sebagaimana hal tersebut juga dipaparkan oleh Ibu Hawida selaku ketua panti:

“Kami disini dek terus terang untuk jalankan ini panti asuhan sangat susah terutama di awal-awal pendirian, tapi karena kami disini percaya tidak ada usaha yang sia-sia, kami coba jalankan panti menjaga amanah dengan baik karena amanah ini paling besar tanggungjawabnya dek, sebisa mungkin kami jaga anak-anak dari pergaulan yang bisa rusak dirinya, karena saya tidak mau anak-anak yang saya didik hancur masa depannya hanya karena pergaulan. dari sejak awal saya dan suami dirikan ini panti kami sudah janji sama diri sendiri untuk menjaga mereka seperti anak sendiri. Bukan apanya dek tanggung jawabta tidak di dunia saja tapi sampai akhirat. Saya dan suami juga banyak berkorban demi adanya ini panti dek, demi anak-anak yang terlantar kasian. Kalau pertanggungjawaban ke donatur dek, di sini kami bikinkan laporan keuangan setiap tahun, ya biar sederhana tidak seperti yang sesuai standar yang seperti kita bilang dek. Yang jelas masih bisa dipahami.”(Ibu Hawida, LKSA Panti Asuhan Al-IsraMakassar, 2021).”

Berlandaskan pemaparan diatas LKSA Panti Asuhan Al-Isra dalam pemenuhan 3 elemen amanah sendiri belum sepenuhnya terpenuhi sebab tanggung jawab LKSA Panti Asuhan Al-Isra dalam membuat pelaporan keuangan tidak sesuai dengan format PSAK No. 45 yang mana didalamnya

terdiri atas pengukuran, pengakuan, penyajian dan pengungkapan. Ditambah lagi dengan adanya program yang dijalankan oleh LKSA PantI Asuhan Al-Isra. Tentunya memerlukan kepatuhan dan tanggung jawab yang lebih tinggi lagi terutama dalam pelaporan keuangan yang mereka buat. Dibawah ini merupakan program-program yang di buat oleh pantI asuhan yang di jelaskan oleh ibu Hawidah selaku ketua pantI asuhan:

1. Wajib sekolah selama 12 tahun, sebagai mana yang ibu Hawida jelaskan berikut ini:

“Kalau disini dek anak-anak asuh di wajibkan memang untuk sekolah selama 12 tahun. Selama 12 tahun pantI yang mengurus sekolahnya. Intinya kami tanggung sampai tamat SMA. Tapi kalau kuliah dek jujur saja kami di sini tidak bisa karena biayanya mahal. Jadi kami wajibkan sampai 12 tahun.”(Ibu Hawida, LKSA PantI Asuhan Al-Isra, 2020)

Pernyataan tersebut menjelaskan bahwasanya di LKSA PantI Asuhan Al-Isra merealisasikan sumbangan yang diterima dari donatur ke pendidikan karena menurut mereka pendidikan adalah nomor satu dan merupakan hak dan kewajiban untuk semua orang.

2. Rumah untuk tinggal, ibu Hamida kembali mengungkapkan mengenai program ke 2 yang di jalankan berikut ini:

“Kalau tempat tinggal sendiri kita di sini dek sudah sediakan, biar sederhana seperti yang kita liat. Anak-anak kita izinkan tinggal di sini dari yang masih sekolah sampai sudah tamat SMA sekalipun. Termasuk juga yang mau bantu-bantu di sini dek (panti asuhan.”(Ibu Hawida, LKSA PantI Asuhan Al-Isra, 2021)

Dari apa yang diungkapkan oleh ibu Hawida bahwasanya LKSA PantI Asuhan Al-Isra menyediakan tempat tinggal, walaupun saat ini masih dalam proses membangun untuk anak-anak yatim piatu baik yang masih sekolah

maupun yang sudah tamat ataupun bekerja sekalipun jika ingin kembali mengabdikan ke panti asuhan.

3. Hidup mandiri, ibu Hawidah kemudian menjelaskan lebih rinci mengenai program ke 3 berikut ini:

“Di sini dek dibiasakan anak-anak untuk hidup mandiri, tidak berlaku boros. Contohnya uang jajan yang di kasi itu dibatasi atau mereka tabung di celengan yang di sediakan. Kalaupun tidak di kasi kadang mereka dapat uang belanja itu dari orang-orang yang menyumbang langsung. Misalnya kalau di undang ke acara-acara kayak hajatan taksiyah atau semacamnya. Mereka pakai sendiri dek pihak panti tidak ada yang ambil sepeserpun karena ada saya dapati beberapa panti kalau dapat uang anak-anaknya diambil separuhnya begitu. Kalau disini tidak dek. Kalaupun uangnya misal terlalu banyak kalau masih kecil di kasih uang 100.000 itu lumayan sekali kadang mereka sisihkan di tabungan ada juga yang simpan di pengelola panti nanti kalau mau belanja baru minta lagi. Itu juga di hitung berapa belanja sama yang na simpan. Jadi yang kami tanggung adalah uang hidup saat mereka dipanti dan juga uang sekolah mereka hingga lulus SMA”. (Ibu Hawida, LKSA Panti Asuhan Al-Isra, 2021)

Panti asuhan sebagai yayasan sosial pada dasarnya memang harus menanamkan nilai-nilai luhur seperti kemandirian kepada anak-anak yang mereka naungi. Hal ini bertujuan agar kedepannya mereka-mereka yang sudah memasuki fase dewasa mampu untuk mengarungi kerasnya kehidupan tanpa harus mengeluh. Apa yang mereka lakukan sejalan dengan uraian dalam *Syariah Interprise Theory*, yang menekankan pertanggung jawaban kepada Allah sebagai yang paling tinggi dengan melakukan pertanggung jawaban secara horisontal kepada sesama manusia. Akan tetapi dari segi kepatuhan akan standar yang berlaku yakni PSAK No. 45, panti asuhan belum menerapkan hal tersebut tentunya bertentangan dengan teori kepatuhan itu sendiri yang mana didalamnya

taat kepada segala kegiatan dengan berdasar pada berbagai kebijakan, aturan-aturan, ketentuan-ketentuan maupun UU yang diberlakukan.

Selanjutnya dengan menempatkan Allah sebagai stakeholder tertinggi, maka tali penghubung agar akuntansi syari'ah tetap bertujuan pada membangkitkan kesadaran ketuhanan para penggunanya tetap terjamin. Konsekuensi menetapkan Allah sebagai stakeholder tertinggi adalah digunakannya sunnatullah sebagai basis bagi konstruksi akuntansi syari'ah. Intinya adalah bahwa dengan sunnatullah ini, akuntansi syari'ah hanya dibangun berdasarkan pada tata-aturan atau hukum-hukum Allah .

Program-program yang dibuat oleh LKSA Panti Asuhan Al-Isra secara umum telah sejalan dengan konsep amanah, akan tetapi dari segi pelaporan keuangan masih bisa dikatakan belum amanah sebab tidak menerapkan standar yang berlaku yakni PSAK No. 45. Dimana pelaporan keuangan berikut dengan pengelolaan yang baik akan mengarahkan mereka kepada kebaikan pula, dalam hal ini mereka tidak memakan harta anak yatim karena mereka paham bahwa hal tersebut akan membuat mereka mengabaikan amanah yang mereka emban entah itu kepada Allah maupun sesama manusia .

Allah Azza wa Jalla berfirman Q.S Al-An'âm/6: 152 dan Al-Isra'/17: 34:

أَشَدُّهُ يَبْلُغَ حَتَّى أَحْسَنُ هِيَ بِأَلْتِي إِلَّا الْيَتِيمَ مَالٍ تَقْرَبُوا وَلَا

Terjemahnya:

”Dan janganlah kamu dekati harta anak yatim, kecuali dengan cara yang lebih bermanfaat, hingga sampai ia dewasa” (Departemen Agama RI ,Al-Qur'an dan Terjemahannya)

Barangsiapa memakan harta anak yatim secara zhalim, ancamannya adalah neraka. Allâh Azza wa Jalla berfirman (Q.S An-Nisa/4:10) :

سَعِيرًا وَسَيَصْلُونَ ۖ نَارًا يُطْونَهُمْ فِي يَأْكُلُونَ إِنَّمَا ظَلَمُوا أَمْوَالَ الْيَتَامَىٰ أَمْوَالًا يَأْكُلُونَ الَّذِينَ إِنَّ

Terjemahan :

“Sesungguhnya orang-orang yang memakan harta anak yatim secara zhalim, sebenarnya mereka itu menelan api sepenuh perutnya dan mereka akan masuk ke dalam api yang menyala-nyala (neraka).” (Departemen Agama RI ,Al-Qur’an dan Terjemahannya)

As-Sudi rahimahullah berkata, “Orang yang memakan harta anak yatim secara zhalim pada hari kiamat akan digiring dengan nyala api keluar dari mulutnya, telingannya, hidungnya, dan matanya. Semua orang yang melihatnya akan mengenalnya bahwa dia adalah pemakan harta anak yatim”. [Al-Kabâir, hlm. 65, karya imam Adz-Dzahabi rahimahullah] . Oleh karena itu, tidak aneh jika memakan harta anak yatim dimasukkan kedalam tujuh dosa besar yang bisa membuat binasa, sebagaimana disebutkan di dalam hadits HR. Al-Bukhâri, no: 3456; Muslim, no: 2669. Merujuk pada hal tersebut, maka penting untuk kemudian mengintegrasikan nilai amanah dalam pelaporan keuangan panti asuhan. Demi menjaga orientasi benefit yang menjadi tujuan pendirian panti asuhan itu.

Tabel 4.3
Ringkasan Hasil Penelitian

Amanah	Keterangan
1. Jujur	LKSA Panti Asuhan Al-Isra sudah masuk dalam kategori jujur dalam menjalankan tugas yang diberikan oleh donatur-donatur panti.
2. Dapat dipercaya	LKSA Panti Asuhan Al-Isra dapat dipercaya dalam melaksanakan tugas yang donatur berikan seperti menjalankan program-program yang ada pada panti tersebut.
3. Bertanggungjawab	Dari segi pertanggungjawaban khususnya pelaporan keuangan panti asuhan belum sepenuhnya dikatakan amanah akan tanggung

	<p>jawab sebab dalam pelaporan keuangannya belum menerapkan PSAK No. 45. Mereka hanya membuat laporan sederhana setiap tahunnya. Akan tetapi pengelola panti sadar akan tanggung jawab mereka berat, karena pertanggungjawabannya tidak hanya didunia saja tapi di akhirat juga.</p>
--	--

2. Pembahasan

Berdasarkan permasalahan yang diteliti yakni mengenai PSAK No. 45 mengenai penerapannya pada entitas nirlaba seperti panti asuhan khususnya dalam pelaporan keuangan LKSA Panti Asuhan Al-Isra.

Penerapan PSAK No. 45 dalam laporan keuangan yang dibuat dengan tujuan utamanya sebagai penyedia informasi yang relevan untuk memenuhi kepentingan para donatur yang sudah memberikan donanya dan tidak mengharapkan pembayaran kembali. Dari pelaporan keuangan juga bisa dilihat apa saja yang sudah dicapai dalam periode tertentu. Untuk pelaporan keuangan LKSA Panti Asuhan Al-Isra belum bisa dikatakan amanah berikut penjelasnya:

- a. Model pelaporan keuangan yang dibuat oleh LKSA Panti Asuhan Al-Isra masih sangat sederhana mereka hanya melakukan pencatat transaksi yang terjadi dalam kurun waktu tertentu kemudian pelaporannya sebatas kas masuk dan kas keluar. Hal tersebut disebabkan karena kurangnya informasi mengenai adanya standar pelaporan keuangan yakni PSAK No. 45 ditambah lagi sumber daya manusia yang ada pada LKSA Panti

Asuhan Al-Isra masih belum memadai untuk membuat laporan keuangan yang sesuai dengan standar yang berlaku.

- b. Untuk kesesuaian antara pelaporan keuangan yang dibuat oleh LKSA Panti Asuhan Al-Isra dengan PSAK No. 45 masih belum sesuai. Hasil penelitian ini menunjukkan bahwa pelaporannya hanya sebatas pemasukan dan pengeluaran saja tidak seperti yang termaktub dalam PSAK No. 45 yang terdiri atas empat bagian yakni laporan posisi keuangan, laporan arus kas, laporan aktivitas dan catatan atas laporan keuangan. Hal tersebut selain dipengaruhi karena kurangnya informasi dan sumber daya manusianya kurang memadai juga di akibatkan kompleksitas dari PSAK itu sendiri sehingga pengelola panti lebih memilih untuk membuat laporan keuangan yang lebih sederhana agar lebih mudah untuk dipahami.
- c. Mengenai urgensi penerapan PSAK No. 45 dalam bingkai amanah pada pelaporan keuangan, LKSA Panti Asuhan Al-Isra belum bisa dikatakan amanah sebab dalam pelaporan keuangannya tidak menerapkan PSAK No. 45. Meskipun mereka telah menjalankan tugas mereka secara jujur dan bisa dipercaya melalui program-program yang dibuat oleh LKSA Panti Asuhan Al-Isra.

BAB V

PENUTUP

A. Kesimpulan

1. Model pelaporan keuangan yang dilakukan oleh LKSA Panti Asuhan Al-Isra masih sangat sederhana yaitu dengan melakukan pencatatan kas masuk dan kas keluar atas donasi atau sumbangan dari masyarakat.
2. Pelaporan keuangan LKSA Panti Asuhan Al-Isra belum sesuai dengan format yang dipersyarat oleh PSAK 45 tentang pengukuran, pengakuan, penyajian, dan pengungkapan laporan keuangan. Hal tersebut dikarenakan minimnya informasi yang diperoleh oleh LKSA Panti Asuhan Al-Isra, selain itu sumber daya manusia di LKSA Panti Asuhan Al-Isra belum memadai.
3. Dalam bingkai amanah, pelaporan keuangan menjadi sesuatu yang vital sebagai bagian dari pertanggungjawaban keuangan. Meskipun belum sesuai dengan PSAK 45, namun LKSA Panti Asuhan Al-Isra telah berupaya menjalankan amanahnya dengan melakukan pelaporan keuangan secara rutin.

B. Keterbatasan penelitian

Pada penelitian ini, keterbatasan dalam penelitian diuraikan dibawah ini:

1. Meskipun peneliti dalam penelitian ini memakai triangulasi dalam pengumpulan data, namun tidak menutup kemungkinan terjadinya bias karena sifat subjektivisme peneliti dan kurangnya data yang

diperoleh. Walau begitu, seharusnya bukan menjadi suatu masalah karena pendekatan apapun yang digunakan peneliti tidak ada yang bebas dari bias subjektivisme.

2. Keterbatasan waktu wawancara yang diberikan oleh narasumber untuk meneliti sehingga mengurangi kuantitas serta kualitas jawaban yang diharapkan peneliti.

C. *Implikasi Penelitian*

Penelitian ini dilakukan sebagai implikasi terhadap apa yang diharapkan peneliti diantaranya:

1. Sebagai referensi yang komprehensif untuk penelitian terkhusus pada laporan keuangan entitas nirlaba dimasa mendatang.
2. Sebagai masukan kepada para pengurus atau pengelola panti terutama pada LKSA Panti Asuhan Al-Isra untuk menerapkan PSAK No. 45 demi untuk memaksimalkan keakuntabilisan laporan keuangannya.

DAFTAR PUSTAKA

- Anggraeni, W. A. (2019). Social Performance pada Perbankan Syariah Indonesia: Sharia Enterprise Theory Perspective. *Jurnal Wacana Ekonomi*, 18, No.2, 034–042.
- Aditiya, R. (2020). Studi Komparatif Pendanaan Pembangunan Daerah Dengan Penerimaan Umum Daerah, Obligasi Daerah Dan Pembayaran Ketersediaan Layanan.
- Anwar, S. M., dan Rajab, N. A. (2019). Analisis Pengungkapan Tanggung Jawab Sosial Perbankan Syariah Dalam Perspektif Syariah Enterprise Theory (Studi Kasus di Bank BRI Syariah Palopo). *Jurnal Manajemen STIE Muhammadiyah Palopo*, 4(2), 8–12. <https://doi.org/10.35906/jm001.v4i2.275>
- Amirin, T. M. (2007). Kepemimpinan yang amanah. *Jurnal Dinamika Pendidikan*, 1(1), 1-11.
- Apriani, D. (2013). *Pelaporan Corporate Social Responsibility (Csr) Perbankan Syariah Berdasarkan Perspektif Syariah Enterprise Theory (Set)*(Studi kasus pada PT Bank Muamalat Indonesia) (Doctoral dissertation, Universitas Islam Negeri Sultan Syarif Kasim Riau).
- Apriai, D. (2015). *Pelaporan Corporate Social Responsibility (Csr) Perbankan Syariah Berdasarkan Perspektif Syariah Enterprise Theory (SET) (Studi kasus pada PT Bank Muamalat Indonesia)*. 1–13.
- Arifiyanti, H. E. (2018). Penerapan Penyusunan Laporan Keuangan Entitas Nirlaba Berdasarkan Psak Nomor 45 (studi kasus pada Yayasan Panti Asuhan Athfal). *Jurnal Akuntansi Dan Sektor Publik 2018*, 45.
- Atmadja, A. T. 2013. Pergulatan Metodologi dan Penelitian Kualitatif dalam Ranah Ilmu Akuntansi. *Jurnal Akuntansi Profesi*, 3(2): 122-141.
- Atufah, I. D. (2018). Penerapan PSAK No. 45 tentang Pelaporan Keuangan Organisasi Nirlaba Yayasan Pendidikan Pondok Pesantren Al-Khairiyah. *International Journal of Social Science and Business*, 2(3), 115-123.
- Atufah, I. D., Yuliarti, N. C., dan Puspitasari, D. (2018). Penerapan Psak No.45 Tentang Pelaporan Keuangan Organisasi Nirlaba Yayasan Pendidikan Pondok Pesantren Al-Khairiyah. *International Journal of Social Science and Business*, 2(3), 115. <https://doi.org/10.23887/ijssb.v2i3.16218>
- Azmi, N., dan Bahry, R. (2018). Analisis kesalahan berbahasa dalam artikel jurnal di lingkungan Universitas Syiah Kuala. *Master Bahasa*, 6(2), 149-160.

- Bakhtiar, Y., Yanuarmawan, D., Triyuwono, I., dan Irianto, G. (2019). Reconstruction of Accounting Education Purpose Concept through the Thoughts of Ki Hadjar Dewantara. *International Journal of Religious and Cultural Studies*, 1(2), 74–82. <https://doi.org/10.34199/ijracs.2019.10.04>
- Bohnet, I., dan Baytelman, Y. (2007). Institutions and trust: Implications for preferences, beliefs and behavior. *Rationality and Society*, 19(1), 99-135.
- Bungin, B. 2001. *Metodologi Penelitian Kualitatif-Aktualisasi Metodologis ke Arah Ragam Varian Kontemporer*. PT Rajagrafindo Persada: Jakarta.
- Budi Juliardi. (2016). Implementasi Pendidikan Karakter Melalui Pendidikan Kewarganegaraan. *Jurnal Civic Hukum*, 1(1), 1. <https://doi.org/10.22219/jch.v1i1.10457>
- Bulutoding, L., Parmitasari, R. D. A., & Suhartono, S. (2019). Perilaku Kepatuhan Para Wajib Zakat di Provinsi Sulawesi Selatan. *Laa Maisyir*, 6(2), 191-210.
- Dwi, Kurnia. (2016). Analisis Laporan Keuangan Dalam Mengukur Kinerja Perusahaan Pada Pt. Ricky Kurniawan Kertapersada (Makin Group) Jambi . *Jurnal Valuta*2(2), 190-207 ISSN : 2502-1419
- Dinanti, A., dan Nugraha, G. A. (2018). Pelaporan keuangan organisasi nirlaba. *Jurnal Ekonomi, Bisnis, dan Akuntansi*, 20(1).
- Effendy,A., Norita Citra Y, dan Gardina Aulin Nuha . 2019. Penerapan Pernyataan PSAK NO. 45 Tentang Pelaporan Keuangan Entitas Nirlaba Pada Lksa Panti Asuhan Nurul Husna Patrang . *International Journal of Social Science and Busines* 3(3), Tahun 2019, pp. 291-298 P-ISSN : 2614-6533
- Elvani, S. P., Utary, A. R., dan Yudaruddin, R. (2016). Peramalan jumlah produksi tanaman kelapa sawit dengan menggunakan metode ARIMA (Autoregressive Integrated Moving Average). *Jurnal Manajemen*, 8(1), 95-112.
- Fahmi, R. A. (2016). *Penerapan Laporan Keuangan Pada Yayasan Panti Asuhan Yatim Piatu dan Fakir Miskin Daarul Aytam Situbondo* (Doctoral dissertation).
- Effendy, A. V., Citra Y, N., & Aulin Nuha, G. (2019). Penerapan PSAK No. 45 Tentang Pelaporan Keuangan Entitas Nirlaba Pada Lksa Panti Asuhan Nurul Husna Patrang. *International Journal of Social Science and Business*, 3(3), 291. <https://doi.org/10.23887/ijssb.v3i3.21055>
- Fahmi, R. A. (2016). Penerapan Laporan Keuangan Pada Yayasan Panti Asuhan Yatim Piatu dan Fakir Miskin Daarul Aytam Situbondo. *SI Universitas Muhammadiyah Jember*, 45.

- fitri nuraini, M.Ak., CTA., A., & andrianto, SE., M. A. (2020). *kewirausahaan dan pembukuan (sebuah kajian pengabdian masyarakat)*.
- Hermawan, S., dan Rini, R. W. (2018). Pengelolaan dana zakat, infaq, dan shadaqah perspektif Syariah Enterprise Theory. *Riset Akuntansi dan Keuangan Indonesia*, 1(1), 12-24.
- Henti, Aco, F., dan Ibtu, I. (2019). Hubungan Kepatuhan Penggunaan Dana Desa Terhadap Program Mitigasi Bencana “Studi Kasus Di Desa Kemadang Kecamatan Tanjungsari Kabupaten Gunungkidul Yogyakarta.” 1(2), 105–112.
- Hermawan, S., Restu, D., dan Rini, W. (2016). Pengelolaan Dana Zakat, Infaq, Dan Shadaqah Perspektif Syariah Enterprise Theory. *Riset Akuntansi Dan Keuangan Indonesia*, 1(1), 2016.
- Hidayat, S., dan Triyuwono, I. (2016). Praktik Penentuan Harga Jual Berbasis Meuramin. *Jurnal Akuntansi Multiparadigma*, 165, 42–62. <https://doi.org/10.18202/jamal.2016.12.7024>
- Hikmaningsih, H., dan Pramuka, B. A. (2020). Akuntabilitas Pada Lembaga Amil Zakat Infak Dan Sedekah Dalam Perspektif Shari’Ah Enterprise Theory (Set). *Jurnal Ekonomi, Bisnis, Dan Akuntansi*, 22(3), 358–367. <https://doi.org/10.32424/jeba.v22i3.1644>
- Indriastuti, M., dan Ifada, L. M. (2015). *Analisis Sistem Pengukuran Kinerja Perbankan Syariah*. 148, 148–162.
- Irawan, F., & Muarifah, E. (2020). Analisis Penerapan Corporate Social Responsibility (Csr) Dalam Perspektif Sharia Enterprise Theory. *Minhaj: Jurnal Ilmu Syariah*, 1(2), 149–178. <https://doi.org/10.52431/minhaj.v1i2.309>
- Ismatullah, I., dan Kartini, T. (2018). Transparansi Dan Akuntabilitas Dana Masjid Dalam Pemberdayaan Ekonomi Ummat. *Jurnal Ilmiah Ilmu Ekonomi*, 6(12), 186–204.
- Idris, J. (2020). *Metode Penyelesaian Pembiayaan Murabahah Bermasalah pada Bank Syariah di Indonesia: Tinjauan Fatwa Dewan Syariah Nasional-Majelis Ulama Indonesia* (Doctoral dissertation, Universitas Islam Negeri Alauddin Makassar).
- Indriastuti, M., dan Ifada, L. M. (2015, May). Analisis Sistem Pengukuran Kinerja Perbankan Syariah. In *Conference In Business, Accounting, And Management (CBAM)* (Vol. 2, No. 1, pp. 309-319).
- Indriantoro, Nur dan Bambang Supomo. 2013. *Metodologi Penelitian Bisnis*

untuk Akuntansi dan Manajemen. Edisi Pertama. Yogyakarta: BPFE Fakultas Ekonomi dan Bisnis UGM.

- Ismatullah, I., dan Kartini, T. (2018). Transparansi Dan Akuntabilitas Dana Masjid Dalam Pemberdayaan Ekonomi Ummat. *Jurnal Ilmiah Ilmu Ekonomi (Jurnal Akuntansi, Pajak dan Manajemen)*, 6(12), 186-204.
- Ikatan Akuntan Indonesia 2011. Pernyataan Standar Akuntansi Keuangan Pelaporan Keuangan Entitas Nirlaba.
- Jumaiyah. (2019). Implementasi Pernyataan Standar Akuntansi Keuangan No 45 Pada Panti Asuhan Al-Huda Ridwanayah . *Jurnal Akuntansi & Ekonomi Fe. Un Pgri Kediri Vol. 4 No. 2, Maret 2019 ISSN: 2541-0180*
- Jyantoro, F. (2020). Analisis Penerapan Psak No 45 Tentang Pelaporan Keuangan Organisasi Nirlaba Pada Panti Asuhan Muhammadiyah Sumbawa. *Journal of Accounting, Finance, and Auditing*, 2(1), 41-50.
- Julairdi, D. (2015). Model good corporate governance dari perspektif syariah untuk mengatasi permasalahan penerapan corporate governance di Indonesia. In *Seminar Nasional dan Call For Papers Ekonomi Syariah "Indonesia Sebagai Kiblat Ekonomi Syariah"*.
- Jyantoro, F., Jibrail, A., & Martadinata, S. (2018). Analisis Penerapan Pernyataan Standar Akuntansi Keuangan (Psak) Nomor 45 Tentang Pelaporan Keuangan Organisasi Nirlaba Pada Panti Asuhan Muhammadiyah Sumbawa. *Journal of Accounting, Finance, and Auditing*, 2, 1-15.
- Karim, R. A., & Mursalim, M. (2019). Pengaruh Akuntabilitas, Transparansi dan Sistem Pengendalian Intern Terhadap Kinerja Keuangan. *PARADOKS: Jurnal Ilmu Ekonomi*, 2(1), 39-49.
- Katsir, Ismail Ibnu, Tafsir al-Qur'an al-'Azim, Semarang: ThoHa Putera, t.th.
- Kuncoro, Mudrajad. 2013. *Metode Riset untuk Bisnis dan Ekonomi: Bagaimana Meneliti dan Menulis Tesis?*. Edisi 4. Jakarta: Erlangga. 2016. *Jurnal Al-Iqtishad*, 14(1): 20-37.
- Kasali, R. (2008). *Mutasi DNA powerhouse: Pertamina on the move*. Gramedia Pustaka Utama.
- Kiling, I. Y., & Bunga, B. N. (2014). Persepsi anak asuh terhadap komitmen kerja ibu asuh Panti Asuhan Pintu Pengharapan. *Jurnal Transformasi Edukasi*, 3(1), 5-15.
- Kurniawan, P. S. (2016, November). Peran Adat Dan Tradisi Dalam Proses Transparansi Dan Akuntabilitas Pengelolaan Keuangan Desa Pakraman (Studi Kasus Desa Pakraman Buleleng, Kecamatan Buleleng, Kabupaten

- Buleleng, Provinsi Bali). In *Seminar Nasional Riset Inovatif* (Vol. 4).
- Kiling, I. Y., dan Bunga, B. N. (2014). Persepsi anak asuh terhadap komitmen kerja ibu asuh panti asuhan pintu pengharapan. *Research Gate, January*, 1–26.
- Laily, N. (2013). Praktik Akuntansi pada Bisnis Retail: sebuah studi Fenomenologi. *Jurnal Ekonomi Modernisasi*, 9(3), 161-168.
- Lee, G., dan Schallert, D. L. (2008). Meeting in the margins: Effects of the teacher–student relationship on revision processes of EFL college students taking a composition course. *Journal of Second Language Writing*, 17(3), 165-182.
- Mulawarman, A. D., Triyuwono, I., dan Ludigdo, U. (2007). Rekonstruksi Teknologi Integralistik Akuntansi Syari'ah: Sharfate Value Added Statement. *Jurnal Akuntansi dan Keuangan Indonesia*, 4(1), 1-24.
- Mutammimah, M., Yulinartati, Y., dan Nastiti, S. (2018). Penerapan Laporan Keuangan Organisasi Nirlaba Berdasarkan Pernyataan PSAK NO. 45 Pada Yayasan Panti Asuhan Siti Masyitoh Besuki Situbondo. *Jurnal Ilmiah Akuntansi dan Humanika*, 8(3).
- Ma'rif, S., Sugiri, A., Waskitaningsih, N., dan Hayati, R. N. (2013). Kajian kebijakan Corporate Social Responsibility (CSR) di Kota Semarang. *Riptek*, 7(2), 11–36.
- Mutammimah, Yulinartati, dan Nastiti, A. S. (2019). Penerapan Laporan Keuangan Organisasi Nirlaba Berdasarkan Psak No. 45 pada Yayasan Panti Asuhan Siti Masyitoh Besuki Situbondo. *Jurnal Ilmiah Akuntansi Dan Humanika*, 9(1), 264–276.
- Nainggolan, Pahala., 2005, Akuntansi Keuangan Yayasan dan Lembaga NirlabaSejenis, Penerbit PT. RajaGrafindo Persada, Jakarta.
- Novarela, D., & Sari, I. M. (2015). Pelaporan Corporate Social Responsibility Perbankan Syariah dalam Perspektif Syariah Enterprise Theory (SET). *Jurnal Akuntansi dan Keuangan Islam*, 3(2), 145-160.
- Nuraini, F., dan Andrianto. 2020. *Akuntansi keuangan menengah I*. Cetakan Pertama. Jawa Timur: CV. Penerbit Kiara Media.
- Nurrizkiana, B., Handayani, L., & Widiastuty, E. (2017). *Determinan transparansi dan akuntabilitas pengelolaan keuangan daerah dan implikasinya terhadap kepercayaan public-stakeholders*. Muhammadiyah University Yogyakarta.
- Nurul, Farida R. 2016. Menggunakan Metode Etnogtafi dalam Penelitian Sosial. *Dimensi*, 9(2): 87-92.

- Novarela Dori dan Mulia Sari Indah. (2016). Pelaporan Corporate Social Responsibility Perbankan Syariah Dalam Perspektif Syariah Enterprise Theory. *Jurnal Akuntansi Dan Keuangan Islam*, 2(2), 145–160.
- Nurrakhim, W. M. (2019). Manajemen Strategi Pemasaran Pendidikan Untuk Meningkatkan Daya Saing Di Mit Nurul Amal Parang Magetan (Studi Kasus dalam Perspektif Manajemen Strategik Generik Michael Porter). 52(1), 1–5.
- Pontoh, C. R. S. (2013). Penerapan Laporan Keuangan Organisasi Nirlaba Berdasarkan Psak No 45 Pada Gereja Bzl. *Jurnal EMBA: Jurnal Riset Ekonomi, Manajemen, Bisnis dan Akuntansi*, 1(3).
- Purwaningsih, N. (2016). Motivasi Berprestasi Seorang Slow Learner (Studi Kasus Pada Anak Di Kelas Vi Sdn Bangunrejo 2 Yogyakarta). *Jurnal PGSD Indonesia*, 2(2).
- Puspita, U. I. (2017). Kelengkapan Pelaporan Keuangan Masjid Berbasis Pernyataan PSAK NO. 45 (Studi Kasus di Kota Semarang) (Doctoral dissertation, Universitas Negeri Semarang).
- Putra, D. P. (2019). Analisis Perbandingan Kinerja Keuangan Bank Syariah dengan Menggunakan Income Statement Approach dan Value Added Approach. *Journal Management, Business, and Accounting*, 18(2), 31-42.
- RAHMI, N. A. (2020). *Pengaruh Penyajian Laporan Keuangan Daerah, Aksesibilitas Laporan Keuangan Dan Komitmen Pimpinan Terhadap Transparansi Keuangan Daerah Pada Skpd Di Kabupaten Aceh Besar* (Doctoral dissertation).
- Rinovian, R., & Suarsa, A. (2018). Pengungkapan CSR Perbankan Syariah sebagai Kebutuhan Informasi Stakeholder. *Jurnal Ilmiah MEA (Manajemen, Ekonomi, & Akuntansi)*, 2(2), 179-202.
- Riskiyanti, K. I., Prihantini, N. P. A., Aldi, K. T., dan Pratana, N. K. M. A. (2019). Analisis Perolehan Dan Pengelolaan Keuangan Pada Organisasi Nirlaba Panti Sosial Asuhan Anak (PSAA) Udyana Wiguna Singaraja. *Jurnal Ilmiah Akuntansi dan Humanika*, 7(2).
- Rinovian, R., dan Suarsa, A. (2019). Pengungkapan Csr Perbankan Syariah Sebagai Kebutuhan Informasi Stakeholder. 2(2), 179–202.
- Riyanto, H. R. B. (2020). Pembangunan Hukum Nasional di Era 4.0. *Jurnal Rechts Vinding: Media Pembinaan Hukum Nasional*, 9(2), 161.
- Ruddin, P. (2018). Analisis Corporate Social Responsibility Perbankan Syariah Berdasarkan Syariah Enterprise Theory. *Jurnal Akuntansi STIE Muhammadiyah Palopo*, 04(02), 25.
<http://journal.stiem.ac.id/index.php/jurakun/article/view/524>

- Salusu, J. (2003). Pengambilan Keputusan Strategik Untuk Organisasi Publik dan. *Jakarta: Penerbit Erlangga*.
- Sugiyono. 2014. *Metode Penelitian Kuantitatif Kualitatif dan R&D*. Cetakan ke-21. Bandung: Alfabeta.
- Sukmana, W., dan Gusman, Y. (2008). Pengaruh Penyajian Laporan Keuangan Berdasarkan Pernyataan PSAK NO. 45 Tentang Pelaporan Keuangan Organisasi Nirlaba dan Penerapan Total Quality Management Terhadap Kinerja Yayasan. *Jurnal Akuntansi FE Unsil*, 3(1), 424.
- Sumarlin, S. (2016). Analisis Pengaruh Inflasi, Car, Fdr, Bopo, Dan Npf Terhadap Profitabilitas Perbankan Syariah. *Assets: Jurnal Ekonomi, Manajemen dan Akuntansi*, 6(2), 296-313.
- Susanto, M., dan Nuzul Ainy, R. (2019). *Penyusunan laporan keuangan usaha mikro kecil menengah berdasarkan sak emkm (studi kasus di umkm fresh fish bantul)* (Doctoral dissertation, Universitas Ahmad Dahlan).
- Syamsul, S., dan Ritonga, I. T. (2017). Pengaruh Tata Kelola Pemerintah Daerah Terhadaptransparansi Pengelolaan Keuangan Daerah: Bukti Empiris Pada Pemerintah Provinsi Di Indonesia. *Jurnal Akuntansi*, 21(3), 448-460.
- Syam, S. (2019). Enviromental Cost Disclosure Dengan Penerapan Baku Mutu Emisi Sebagai Instrumen Preventif Pencemaran Lingkungan (*Studi pada PLTU Punagaya Kabupaten Jeneponto*). 465, 106–111.
- Tarigan, E. P. A., dan Nurtanzila, L. (2013). Standar Akuntansi Pemerintahan dalam Mewujudkan Akuntabilitas dan Transparansi Pengelolaan Keuangan Daerah. *JKAP (Jurnal Kebijakan Dan Administrasi Publik)*, 17(1), 29–45. <https://doi.org/10.22146/jkap.6847>
- Taufiqullah. 2011. *Akuntansi Zakat Kontemporer*. Bandung : Pt Remaja Rosdakarya. <https://almanhaj.or.id/4200-dosa-memakan-harta-anak-yatim-dengan-zhalim.html>
- Tarigan, E. P. A., & Nurtanzila, L. (2013). Standar Akuntansi Pemerintahan dalam Mewujudkan Akuntabilitas dan Transparansi Pengelolaan Keuangan Daerah. *JKAP (Jurnal Kebijakan Dan Administrasi Publik)*, 17(1), 29-45.
- Tinungki, A. N. M., dan Pusung, R. J. (2014). Penerapan Laporan Keuangan Organisasi Nirlaba Berdasarkan Pernyataan PSAK NO. 45 pada Panti Sosial Tresna Werdha Hana. *Jurnal EMBA: Jurnal Riset Ekonomi, Manajemen, Bisnis dan Akuntansi*, 2(2).
- Triyuwono, I. (2007). Balancing Performance Measurement by Using The Tradition of Islam, Tao, and Java. *The International Journal of Accounting and Business Society*, 15(1), 1-20.

- Triyuwono, I. S. (2001). Metafora zakat dan shari'ah enterprise theory sebagai konsep dasar dalam membentuk akuntansi syari'ah. *Jurnal Akuntansi dan Auditing Indonesia*, 5(2), 131-145.
- Vinanda, M. F. (2017). Studi Tentang Pelaksanaan Kepatuhan Dalam Standar Pelayanan Publik Di Kantor Kelurahan Bantuas Kota Samarinda. *Ejournal Pemerintahan Integratif*, 5(4), 507–518.
- Wijaya, H. (2020). *Hengki Wijaya Analisis Data*. 1–10.
- Wiladatika, dan Diantimala, Y. (2020). Penerapan Psak No. 45 Dalam Pelaporan Keuangan Panti Asuhan Yayasan Islam Media Kasih Tahun 2017. 5(4), 540–550.
- Yonata, E. F. (2018). *Rekonstruksi Laporan Keuangan Berdasarkan PSAK 45 pada Sekolah Menengah Pertama Islam Terpadu (SMPIT) Al-Ghozali Jember*. <https://repository.unej.ac.id/handle/123456789/90740>





LAMPIRAN I

MANUSKRIP WAWANCARA

LKSA PANTI ASUHAN AL-ISRA

1. **Sebelum saya masuk ke inti pertanyaan tentang laporan keuangan, saya mau bertanya bagaimana awal mula LKSA Panti Asuhan Al-Isra didirikan Bu?**

Jawaban:

“Sebenarnya dek dulu ini panti asuhan ada di jalan maccini sombala’ tapi 2019 saya pindah kesini. Itu gara-gara lingkungan di situ ku rasa kurang bagus untuk anak-anak. Terlalu bebas pergaulannya. Baru di persulit juga kalau mengajukan di dinas selalu dengan alasan sempit jalan masuk ke panti, kah di tahu mi kalau di kota sempit-sempit jalanan, baru itu juga kalau kendaraan di parkir diluar pagar suka ada coreti. Itu ku takutkan nanti ada donatur lagi nah kendaraannya orang na kasih begitu. Itumi saya jual panti kemudian saya beli mi tanah di sini dek. 2019 itu saya beli terus datang di sini masih numpang di rumahnya ica, kah baru pondasi bisa di bangun gara-gara ini dana kurangki, belumpi lagi kebutuhan anak-anak. Terus tahun 2020 baru di bangun lagi itu juga di liat mi dek kondisinya di bangun seadanya dulu karena siapa tahu nanti ada lagi rejeki bisa di lanjut.” Kata ibu Hawida selaku ketua panti. (Wawancara selasa tanggal 19 oktober 2021, di LKSA Panti Asuhan Al-Isra)

2. **Kalau boleh tahu Bu, sumber dana pantinya darimana saja?**

Jawaban:

“sumber dana untuk panti asuhan ini dek berasal dari donatur-donatur. Mereka menyumbang itu ada yang berupa uang ada juga berupa makanan, pakaian ataupun obat-obatan pokoknya sembako-semabako begitu. Jadi mereka itu menyumbang ada yang memang tetap setiap bulan rutin ke sini sekitar 5 orang dan ada juga rutin bawa nasi dos.” Kata ibu Isra. (Wawancara selasa tanggal 19 oktober 2021, di LKSA Panti Asuhan Al-Isra)

“ada juga biasa datang ke sini bawa obat-obat sama keperluannya anak-anak dek. ” imbuh ibu Hawida. (Wawancara selasa tanggal 19 oktober 2021, di LKSA Panti Asuhan Al-Isra).

3. **Bagaimana pelaporan keuangan LKSA Panti Asuhan Al-Isra?**

Jawaban:

“Kalau model pelaporan keuangan di sini dek simpel sekali, karena yang saya catat itu sekedar pemasukan dan pengeluaranji, terus itu laporan keuangan bendahara panti yang bikin, jadi itu

tugasnya bendahara. Sudah itu bendahara yang laporkan ke ketua yayasan misalnya ada sumbangan masuk sama pengeluaran pasti dilapor begitu” imbuh ibu Hawida. (Wawancara selasa tanggal 19 oktober 2021, di LKSA Panti Asuhan Al-Isra)

4. Apakah sebelumnya ibu sudah tahu kalau ada standar yang mengatur laporan keuangan seperti PSAK No. 45?

Jawaban:

“saya baru tahu dek kalau ada standar untuk laporan keuangan yang disebut tadi selama ini saya cuma bikin laporan sederhana saja. Apalagi disini juga tidak ada orang yang berpotensi di bidang keuangan. Makanya dibuatkan laporan sederhana saja, supaya lebih gampang juga”. Jawaban Ibu Isra (Wawancara selasa tanggal 19 oktober 2021, di LKSA Panti Asuhan Al-Isra)

5. Bagaimana Panti Asuhan dalam memegang amanah yang diberikan oleh para donatur ?

Jawaban:

“Kalau laporan keuangan adaji di bikin dek, karena pertanggungjawaban itu tidak cuma ke pimpinan yayasan dan donatur tapi paling utama itu ke Allah ta’ala sendiri dek. Bukan main amanah yang dikasiki karena jaga anak-anak asuh. Anak sendiri saja sudah amanah dikasiki dan haruski dijalani apalagi kalau sama anak-anak panti dek.” Ibu Isra (Wawancara selasa tanggal 19 oktober 2021, di LKSA Panti Asuhan Al-Isra).

6. Mengenai PSAK No. 45 yang dijadikan standar pelaporan keuangan entitas nirlaba apa panti ini sudah menerapkannya atau tidak? jika tidak, apa penyebabnya sehingga belum di terapkan ?

Jawaban:

“Sejujurnya kami juga tidak tau, bahwa ada standar yang seperti itu selain itu terus terang kami tidak punya orang yang mampu di bidang itu, jadi yah kami buat saja laporan keuangan sederhana. Karena menurut kami tidak perlu untuk buat laporan keuangan yang terlalu bagaimana. Yang jelas bisa dipahami sama pemilik yayasan dengan donatur.”(Ibu Isra, LKSA Panti Asuhan Al-Isra, 2021).

“Pertama itu tadi tidak saya tauki dek kalau ada standar laporannya ke dua saya bukan orang keuangan juga jadi bikin apa adanya saja kalau ada uang masuk ada pengeluaran.”(Ibu Hawida, LKSA Panti Asuhan Al-Isra, 2020).

7. Bagaimana panti asuhan mencatat transaksi harian ?

Jawaban:

“Kalau masalah pencatatan saya catat di pembukuan harian dek seperti yang kita lihat, kalau ada uang masuk yang di kasih sama donatur saya catat di situ, begitumi juga sama pengeluarannya yang anak-anak pakai. Terus setiap bulan dihitung kembali berapa sumbangan sama pengeluaran. Di sini dek kepercayaan donatur paling diutamakan, jadi kalau ada donatur datang kesini, buku kas harian di kasi liat ke donatur atau warga disini yang datang menyumbang kalau misal bawa makanan.”

8. Bagaimana Panti Asuhan dalam memegang amanah yang diberikan oleh para donatur ?

Jawaban:

“Kami disini dek terus terang untuk jalankan ini panti asuhan sangat susah terutama di awal-awal pendirian, tapi karena kami disini percaya tidak ada usaha yang sia-sia, kami coba jalankan panti menjaga amanah dengan baik karena amanah ini paling besar tanggungjawabnya dek, sebisa mungkin kami jaga anak-anak dari pergaulan yang bisa rusak dirinya, karena saya tidak mau anak-anak yang saya didik hancur masa depannya hanya karena pergaulan. dari sejak awal saya dan suami dirikan ini panti kami sudah janji sama diri sendiri untuk menjaga mereka seperti anak sendiri. Bukan apanya dek tanggung jawabta tidak di dunia saja tapi sampai akhirat. Saya dan suami juga banyak berkorban demi adanya ini panti dek, demi anak-anak yang terlantar kasian. Kalau pertanggungjawaban ke donatur dek, di sini kami bikinkan laporan keuangan setiap tahun, ya biar sederhana tidak seperti yang sesuai standar yang seperti kita bilang dek. Yang jelas masih bisa dipahami.”(Ibu Hawida, LKSA Panti Asuhan Al-IsraMakassar,2020).”

9. Prograam apa saja yang dibuat Panti Asuhan untuk menjaga amanah dalam dalam mengalokasikan sumbangan dari donatur baik kas maupun non kas yang mereka kelola?

Jawaban:

“Kalau disini dek anak-anak asuh di wajibkan memang untuk sekolah selama 12 tahun. Selama 12 tahun panti yang mengurus sekolahnya. Intinya kami tanggung sampai tamat SMA. Tapi kalau kuliah dek jujur saja kami di sini tidak bisa karena biayanya mahal. Jadi kami wajibkan sampai 12 tahun.”(Ibu Hawida, LKSA Panti Asuhan Al-Isra, 2020)

“Kalau tempat tinggal sendiri kita di sini dek sudah sediakan, biar sederhana seperti yang kita liat. Anak-anak kita izinkan tinggal di sini dari yang masih sekolah sampai sudah tamat SMA sekalipun.

Termasuk juga yang mau bantu-bantu di sini dek (panti asuhan.”(Ibu Hawida, LKSA Panti Asuhan Al-Isra, 2021)

“Di sini dek dibiasakan anak-anak untuk hidup mandiri, tidak berlaku boros. Contohnya uang jajan yang di kasi itu dibatasi atau mereka tabung di celengan yang di sediakan. Kalaupun tidak di kasi kadang mereka dapat uang belanja itu dari orang-orang yang menyumbang langsung. Misalnya kalau di undang ke acara-acara kayak hajatan taksiah atau semacamnya. Mereka pakai sendiri dek pihak panti tidak ada yang ambil sepeserpun karena ada saya dapati beberapa panti kalau dapat uang anak-anaknya diambil separuhnya begitu. Kalau disini tidak dek. Kalaupun uangnya misal terlalu banyak kalau masih kecil di kasih uang 100.000 itu lumayan sekali kadang mereka sisihkan di tabungan ada juga yang simpan di pengelola panti nanti kalau mau belanja baru minta lagi. Itu juga di hitung berapa belanja sama yang na simpan. Jadi yang kami tanggung adalah uang hidup saat mereka dipanti dan juga uang sekolah mereka hingga lulus SMA”. (Ibu Hawida, LKSA Panti Asuhan Al-Isra, 2021)



LAMPIRAN II
DOKUMENTASI



UNIVERSITAS ISLAM NEGERI



LAMPIRAN III

HASIL TURNITIN

PENERAPAN PSAK NO. 45 DALAM PELAPORAN
KEUANGAN BERDASARKAN KONSEP AMANAH

ORIGINALITY REPORT

22% SIMILARITY INDEX
 24% INTERNET SOURCES
 4% PUBLICATIONS
 16% - STUDENT PAPERS

PRIMARY SOURCES

1	repositori.uin-alauddin.ac.id Internet Source	7%
2	Submitted to State Islamic University of Alauddin Makassar Student Paper	5%
3	media.neliti.com Internet Source	3%
4	www.scribd.com Internet Source	2%
5	docplayer.info Internet Source	1%

6	Internet Source	ernashsejutacerita.blogspot.com	1%
7	Internet Source	www.islamkafah.com	1%
8	Internet Source	digilibadmin.unismuh.ac.id	1%
9	Internet Source	attafsir-alquran.blogspot.com	1%
10	Internet Source	ecampus.iainbatusangkar.ac.id	1%
11	Internet Source	repository.uin-suska.ac.id	1%
12	Internet Source	archive.org	1%
13	Internet Source	repository.unmuhjember.ac.id	1%

Exclude quotes On

Exclude matches < 1%

Exclude bibliography Off

RIWAYAT HIDUP



Syamsinar, bertempat tanggal lahir di Makassar, 17 November 1997. Anak pertama dari dua bersaudara. Anak dari pasangan Umar Bin Kadir dan Suriati bin Bido. Penulis menyelesaikan Pendidikan Sekolah Dasar (SD) di SDN Timbuseng II pada tahun 2009. Penulis kemudian melanjutkan Pendidikan Sekolah Menengah Pertama di SMPN 15 Makassar dan selesai pada tahun 2012. Kemudian melanjutkan pendidikan di Sekolah Menengah Atas di SMAN 20 Makassar dan lulus pada tahun 2015. Selanjutnya pada tahun 2017 penulis kembali melanjutkan pendidikannya sebagai mahasiswa UIN Alauddin Makassar Jurusan Akuntansi Fakultas Ekonomi Dan Bisnis Islam melalui jalur SBMPTN. Tepat tanggal 30 Maret 2022 penulis dinyatakan lulus dan berhak menyandang gelar Sarjana Akuntansi melalui ujian Munaqasyah Jurusan Akuntansi Fakultas Ekonomi Dan Bisnis Islam.

