

**INTEGRASI NILAI BUDAYA *TODDOPULI TEMMALARA*
SEBAGAI PERWUJUDAN AKUNTABILITAS DALAM PENGELOLAAN
DANA DESA
(Studi pada Desa Pince Pute Kecamatan Malangke Kabupaten Luwu Utara)**



Diajukan Untuk Memenuhi Salah Satu Syarat Meraih Gelar Sarjana Akuntansi
Jurusan Akuntansi pada Fakultas Ekonomi dan Bisnis Islam

UIN Alauddin Makassar

Oleh:

KAMALUDDIN
90400115035

**JURUSAN AKUNTANSI
FAKULTAS EKONOMI DAN BISNIS ISLAM
UNIVERSITAS ISLAM NEGERI ALAUDDIN MAKASSAR
2022**



PENGESAHAN SKRIPSI

Skripsi yang berjudul **“Integrasi Nilai Budaya Toddopuli Temmalara sebagai Perwujudan Akuntabilitas dalam Pengelolaan Dana Desa (Studi pada Desa Pince Pute Kecamatan Malangke Kabupaten Luwu Utara)”**, yang disusun oleh **KAMALUDDIN**, NIM. **90400115035** Mahasiswa Jurusan Akuntansi Fakultas Ekonomi dan Bisnis Islam UIN Alauddin Makassar, telah diuji dan dipertahankan dalam sidang munaqasyah yang diselenggarakan pada tanggal 16 Februari 2022, dan dinyatakan telah dapat diterima sebagai salah satu syarat untuk memperoleh gelar Sarjana Akuntansi pada Fakultas Ekonomi dan Bisnis Islam UIN Alauddin Makassar.

Samata-Gowa, 16 Februari 2022
14 Rajab 1443

DEWAN PENGUJI

Ketua : Prof. Dr. H. Abustani Ilyas, M.Ag. (.....)
Sekretaris : Dr. Hj. Rahmawati Muin, M.Ag. (.....)
Penguji I : Dr. Muh. Wahyuddin Abdullah, SE, M.St., Ak. (.....)
Penguji II : Andi Wawo, SE., M.Sc., Ak (.....)
Pembimbing I : Dr. Saiful Muchlis, SE., M.SA., Ak. (.....)
Pembimbing II : Dr. Ir. Idris Parakkasi, MM. (.....)

Diketahui Oleh:

Dekan Fakultas Ekonomi dan Bisnis
Islam UIN Alauddin Makassar



Prof. Dr. H. Abustani Ilyas, M.Ag
NIP. 19661130 199303 1 003

KATA PENGANTAR

Segala puji hanya milik Allah SWT yang senantiasa melimpahkan rahmat, hidayah dan karunia-Nya, sehingga pada akhirnya penulis dapat menyelesaikan skripsi ini dengan judul **“Integrasi Nilai Budaya *Toddopuli Temmalara* Sebagai Perwujudan Akuntabilitas Dalam Pengelolaan Dana Desa (Studi Pada Desa Pince Pute Kecamatan Malangke Kabupaten Luwu Utara)**, sebagai syarat untuk meraih gelar Sarjana (S1) Jurusan Akuntansi Fakultas Ekonomi dan Bisnis Islam Universitas Islam Negeri (UIN) Alauddin Makassar.

Penulis menyadari bahwa selesainya skripsi ini tidak terlepas dari dukungan, bantuan, bimbingan dan nasehat dari berbagai pihak selama proses penyusunan skripsi ini. Pada kesempatan ini, izinkan penulis untuk menyampaikan ucapan terima kasih kepada:

1. Bapak Prof. Drs. Hamdan Juhannis, M. A.,PhD selaku Rektor beserta Wakil Rektor I, II, III dan IV Universitas Islam Negeri Alauddin Makassar.
2. Bapak Prof. Dr. H. Abustani Ilyas M.Ag selaku Dekan beserta Wakil Dekan I, II dan III Fakultas Ekonomi dan Bisnis Islam Universitas Islam Negeri Alauddin Makassar.
3. Bapak Memen Suwandi, SE., M.Si., selaku Ketua Jurusan Akuntansi Universitas Islam Negeri Alauddin Makassar.
4. Ibu Dr. Lince Bulutoding, SE., M.Si., Ak. selaku Sekretaris Jurusan Akuntansi Universitas Islam Negeri Alauddin Makassar

5. Bapak Dr. Saiful SE., M.Sa, Ak, CA. selaku dosen pembimbing I yang dengan penuh kesabaran dalam membimbing, mengarahkan dan memotivasi penulis.
6. Bapak Dr. H. Idris Parakassi, S.P., MM selaku pembimbing II atas segala saran dan bimbingan yang membangun untuk penulis
7. Bapak Dr. Muh. Wahyuddin Abdullah, SE., M.Si., Ak selaku penguji I atas segala saran dan koreksi yang sangat bermanfaat bagi penulis.
8. Bapak Andi Wawo, SE.,M.Sc., Ak selaku penguji II atas segala saran dan koreksi yang sangat membangun bagi penulis.
9. Segenap dosen Fakultas Ekonomi dan Bisnis Islam Universitas Islam Negeri Alauddin Makassar yang telah banyak memberikan bekal ilmu yang bermanfaat selama penulis menjalani perkuliahan.
10. Seluruh staf akademik dan tata usaha Fakultas Ekonomi dan Bisnis Islam Universitas Islam Negeri Alauddin Makassar.
11. Kepada yang penulis muliakan kedua orang tua dan saudara-saudari penulis yang senantiasa mengingatkan penulis untuk segera menyelesaikan skripsi ini.
12. Keluarga besar Akuntansi 2015, FoSSEI Regional Sulselbar dan Papua, FORKEIS UINAM, HIMABIM UINAM, yang telah menjadi ruang belajar terbaik sekaligus keluarga bagi penulis selama mengenyam pendidikan di UIN Alauddin Makassar.
13. Terkhusus kawan-kawan seperjuangan penulis, Muh. Ihsan Rajab, Suwandi, Fahri Ahmad, Ardianto, Supriadi, Sahrul, Jumartono, Manjalin,

Miftahul Khaer, terima kasih atas kesempatan terbaik yang pernah kita lalui bersama. Penulis turut berdoa atas kesuksesan kalian. Untuk Almarmuhan Emil Susanto, orang baik yang selalu ada di saat penulis butuh, semoga Allah SWT memberikan tempat terbaik untukmu.

14. Dan semua pihak yang tidak bisa saya sebutkan satu persatu, terima kasih banyak atas do'a dan dukungannya selama ini. Semoga kita semua senantiasa berada dalam limpahan rahmat-nya.

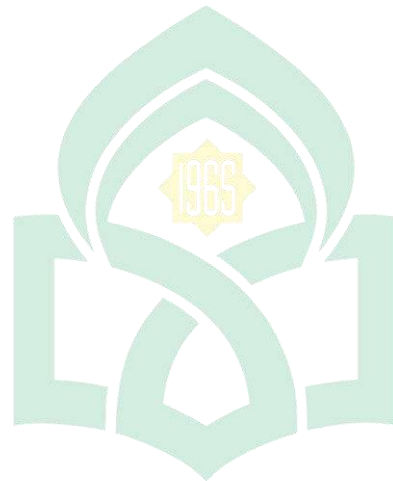

Makassar, 5 Oktober 2021

Penyusun

KAMALUDDIN
NIM: 90400115035

UNIVERSITAS ISLAM NEGERI
ALAUDDIN
M A K A S S A R

DAFTAR ISI

HALAMAN JUDUL	
KATA PENGANTAR	ii
DAFTAR ISI	v
DAFTAR TABEL	viii
DAFTAR GAMBAR	ix
ABSTRAK	x
BAB I : PENDAHULUAN	1
A. Latar Belakang	1
B. Rumusan Masalah	6
C. Fokus dan Deskripsi Penelitian	7
D. Penelitian Terdahulu	7
E. Tujuan Penelitian	9
F. Manfaat Penelitian	10
BAB II : KAJIAN PUSTAKA	12
A. Akuntabilitas Publik	12
B. <i>Orientation Value of Culture Theory</i>	14
C. <i>Motivation Theory</i>	17
D. Dana Desa	19
E. Nilai Budaya <i>Toddopuli Temmalara</i>	24
F. Rerangka Pikir	43

BAB III : METODOLOGI PENELITIAN	45
A. Jenis dan Lokasi Penelitian	45
B. Pendekatan Penelitian	46
C. Jenis dan Sumber Data	47
D. Metode Pengumpulan Data	48
E. Instrumen Penelitian	50
F. <i>Toddopuli Temmalara</i> Sebagai Alat Analisis Data	50
G. Metode Analisis Data	54
H. Uji Keabsahaan Data	54
BAB IV : HASIL DAN PEMBAHASAN PENELITIAN	57
A. Gambaran Umum Desa Pince Pute	57
1. Sejarah Desa Pince Pute	57
2. Kondisi Umum Desa	58
3. Struktur Organisasi	64
4. Visi dan Misi	65
5. Arah Kebijakan Pembangunan Desa	67
6. Arah Kebijakan Keuangan Desa	70
7. Program dan Kegiatan Indikatif	72
B. Hasil dan Pembahasan Penelitian	74
1. Potret Akuntabilitas Pengelolaan Dana Desa	74
a. Mekanisme Pengelolaan Dana Desa	76
b. Orientasi Penggunaan Dana Desa	80
c. Akuntabilitas Pengelolaan Dana Desa	82

2. Nilai <i>Toddopuli Temmalara</i> Dalam Pengelolaan Dana Desa...	96
a. <i>Adele</i> (Keadilan)	99
b. <i>Lempu</i> (Kejujuran)	104
c. <i>Tongeng</i> (Kebenaran)	107
d. <i>Getteng</i> (Ketegasan atau Keteguhan)	108
3. Integrasi Nilai <i>Toddopuli Temmalara</i> Dalam Pengelolaan Dana Desa	111
a. <i>Paseng To Maccae Ri Luwu</i> Terhadap <i>Distroyed</i> Nilai <i>Tongeng</i>	112
b. Reduksi Etika Melalui Nilai <i>Toddopuli Temmalara</i>	117
c. Kontribusi <i>Toddopuli Temmalara</i> Terhadap Kinerja	126
BAB V : PENUTUP	132
A. Kesimpulan	132
B. Saran	133
DAFTAR PUSTAKA	
LAMPIRAN	
RIWAYAT HIDUP	

DAFTAR TABEL

Tabel 1.1 Penelitian Terdahulu	8
Tabel 2.1 Dimensi Akuntabilitas	14
Tabel 4.1 Daftar Nama Kepala Desa Sejak 1991 – Sekarang	57
Tabel 4.2 Jenis Peruntukan Daerah Wilayah Desa Pince Pute	59
Tabel 4.3 Jumlah Kepala Keluarga Tiap Dusun Berdasarkan Pekerjaan	60
Tabel 4.4 Jumlah Kepala Keluarga Berdasarkan Tingkat Kesejahteraan	60
Tabel 4.5 Jumlah Penduduk Desa Pince Pute	61
Tabel 4.6 Pendidikan Masyarakat Desa Pince Pute	63
Tabel 4.7 Ketersediaan Fasilitas Umum	64
Tabel 4.8 Arah Kebijakan Pembangunan Desa Pince Pute	67
Tabel 4.9 Dana Desa Pince Pute 2019-2021	75
Tabel 4.10 APBDes Pince Pute 2019-2021	88
Tabel 4.11 Dimensi Akuntabilitas Pengelolaan Dana Desa Pince Pute	94
Tabel 4.12 Pelaksanaan Pembangunan Desa Pince Pute 2020	100
Tabel 4.13 Nilai <i>Toddopuli Temmalara</i> Dalam Pengelolaan Dana Desa	110
Tabel 4.14 Realisasi Pembangunan Desa Pince Pute 2020	127
Tabel 4.15 Realisasi Dana Desa Pince Pute 2019-2020	128

DAFTAR GAMBAR

Gambar 2.1 Rerangka Pikir	44
Gambar 4.1 Peta Desa Pince Pute	58
Gambar 4.2 Struktur Organisasi Desa Pince Pute	65
Gambar 4.3 Siklus Prinsip Pengelolaan Dana Desa	85
Gambar 4.4 Perencanaan Dana Desa Pince Pute	86
Gambar 4.5 Analogi Bangunan Persegi Nilai <i>Toddopuli Temmalara</i>	114
Gambar 4.6 Reduksi Etika Melalui Nilai <i>Toddopuli Temmalara</i>	120
Gambar 4.7 Rancang Bangun Etika	123

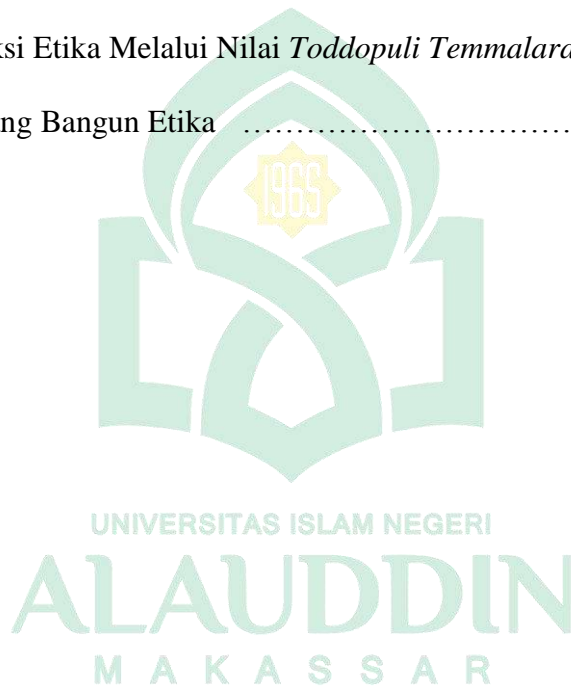

ABSTRAK

Nama :Kamaluddin

NIM :90400115035

Judul :Integrasi Nilai Budaya *Toddopuli Temmalara* Sebagai Perwujudan Akuntabilitas Dalam Pengelolaan Dana Desa (Studi Pada Desa Pince Pute Kecamatan Malangke Kabupaten Luwu Utara)

Tulisan ini bertujuan untuk mengubah paradigma pemerintah dalam mengelola dana desa melalui pengintegrasian nilai budaya *toddopuli temmalara*. Fokus penelitian ini mengarah pada konstruk nilai-nilai transendental dalam dimensi kebatinan dan budaya organisasi pemerintah desa untuk menghindari praktik-praktik yang tidak sehat. Tulisan ini, menemukan titik kesamaan antara dimensi akuntabilitas dan nilai budaya *toddopuli temmalara*.

Metode yang digunakan pada tulisan ini adalah kualitatif dengan pendekatan etnografi kritis. Cara kerja pendekatan ini menekankan pada pengamatan aktivitas pemerintah dalam mengelola dana desa yang disandingkan dengan nilai-nilai kearifan lokal (*local wisdom*) yang berkembang. Paradigma kritis digunakan untuk memahami permasalahan etika di lingkup pemerintahan yang menyalahi batas-batas kebenaran (*tongeng*). Nilai budaya *toddopuli temmalara* dijadikan sebagai alat analisis untuk mengidentifikasi data-data berkaitan dengan dokumen sumber yang dijadikan pemerintah dalam mengelola dana desa.

Tulisan ini menunjukkan bahwa pengelolaan dana desa di desa pince pute telah memenuhi indikator dimensi akuntabilitas dan batasan-batasan kebenaran yang terdapat dalam falsafah budaya *toddopuli temmalara*. Selain itu, kesuksesan pengelolaan dana desa di desa pince pute tidak terlepas dari komitmen pemerintah untuk memenuhi kebutuhan infrastruktur dan sosial dasar bagi masyarakat. Kesuksesan tersebut wujud dari *toddopuli temmalara ri resoe* (teguh pada usaha) dan *toddopuli temmalara ri to maegae* (teguh pada orang banyak).

Kata Kunci: Dana Desa, Akuntabilitas, *Toddopuli Temmalara*, Etika

BAB I

PENDAHULUAN

A. Latar Belakang

Pemerintah Indonesia terus berupaya meningkatkan pelaksanaan pembangunan nasional demi tercapainya pemerataan pembangunan daerah perkotaan dan pedesaan (Riskasari, 2016). Perubahan sistem pemerintahan menjadi desentralisasi memberikan syarat adanya pendelegasian wewenang dari pemerintah pusat kepada pemerintah ditingkat bawah. Penyelenggaraan otonomi daerah telah memberi ruang bagi pemerintah daerah untuk bertanggung jawab mengurus dan mengelola wilayahnya sendiri. Kebijakan ini merupakan salah satu alternatif untuk mengatasi berbagai masalah yang terjadi akibat ketimpangan pembangunan hingga berdampak pada kemiskinan (Aziz, 2016).

Desa sebagai pemerintahan yang berada pada tingkatan paling bawah dalam sistem pemerintahan di Indonesia, mensyaratkan adanya langkah konkret untuk mendukung pelaksanaan pembangunan desa dan tingkat kesejahteraan masyarakat agar terhindar dari kemiskinan. Tuntutan terhadap pemerintah untuk menjadikan pembangunan desa sebagai fokus utama adalah sebuah keharusan karena kondisi geografis Indonesia sebagian besar ada di pedesaan (Kartika, 2012). Akan tetapi, hingga saat ini desa belum mampu beranjak dari lingkaran keterbelakangan. Meski banyak pihak menyatakan bahwa desa memiliki peranan yang sangat penting bagi masyarakat di perkotaan, namun tetap saja desa selalu dinilai terbelakang dalam aspek ekonomi maupun aspek lainnya. Oleh karena itu, sudah semestinya rencana strategis pembangunan di Indonesia mengarah pada pembangunan sektor pedesaan.

Keberadaan Desa secara konstitusional diakui dalam Undang-Undang Nomor 32 Tahun 2004 tentang Pemerintah Daerah dan Peraturan Pemerintah Nomor 72 Tahun 2005 tentang Desa. Berdasarkan ketentuan ini pemerintah desa berkedudukan sebagai bagian dari sistem penyelenggaraan pemerintahan di Indonesia, sehingga desa memiliki kewenangan dalam mengatur dan mengurus kepentingan masyarakat setempat berdasarkan asal-usul, kewenangan dalam konteks lokal berskala desa dan kewenangan lainnya yang diakui dan dihormati dalam sistem Pemerintahan Negara Kesatuan Republik Indonesia. Dalam menyelenggarakan kewenangan pemerintahan dan pembangunan maka dibutuhkan sumber daya keuangan yang memadai.

Menanggapi masalah tersebut pemerintah pusat menetapkan kebijakan berupa dukungan keuangan yaitu dana desa yang bersumber dari Anggaran Pendapatan Belanja Negara. Tercatat pemerintah pusat telah mengalokasikan anggaran dana desa mencapai 257 triliun sejak tahun 2015-2019 yang setiap tahunnya mengalami peningkatan. Sementara untuk periode 2019-2024 pemerintah telah mengalokasikan anggaran dana desa sebesar 400 triliun yang akan disalurkan ke seluruh desa dengan formulasi tertentu. Mengingat jumlahnya yang sangat besar pemerintah pusat sangat mengedepankan aspek transparansi dan akuntabilitas dalam pengelolaan dana desa guna menghindari penyalahgunaan anggaran oleh oknum-oknum yang tidak bertanggungjawab. Dikutip dari tirto.id (2019), *Indonesian Corruption Watch* (ICW) menemukan 252 kasus korupsi dana desa sepanjang tahun 2015-2018, jumlah tersebut terus meningkat dari tahun ke tahun.

Pengelolaan keuangan desa sangatlah bergantung pada akuntansi pemerintahan yang baik. Thomas (2013) menyatakan bahwa dalam proses pengelolaan dana desa harus berpegang pada prinsip transparansi dan akuntabilitas kepada publik atas sumber daya keuangan yang dikelola pemerintah. Akuntabilitas menjadi tolak ukur kinerja pemerintah desa dalam memberikan pelayanan kepada publik. Akuntabilitas tidak hanya didasarkan pada peraturan yang berlaku namun juga mengandung nilai-nilai kearifan lokal yang dapat menjiwai perilaku aparatur. Akuntabilitas memiliki dimensi sosial yang menjadi instrumen moralitas. Dengan demikian, maka akuntabilitas tidak hanya menyangkut masalah pertanggungjawaban yang diserahterimakan antara kedua belah pihak tetapi juga terkait nilai-nilai moralitas yang harus diperjuangkan unit organisasi (Randa, 2010). Hal ini berkaitan erat dengan amanah yang harus dikedepankan para pelayan publik sebagai bagian dari keimanan kepada Allah SWT. Sebagaimana dijelaskan dalam Al-Qur'an Surah An-Anfaal: 27 yang berbunyi;

يَا أَيُّهَا الَّذِينَ ءَامَنُوا لَا تَخُونُوا اللَّهَ وَالرَّسُولَ وَتَخُونُوا أَمْنَتِكُمْ وَأَنْتُمْ تَعْلَمُونَ ﴿٢٧﴾

Terjemahnya:

“Hai orang-orang yang beriman, janganlah kamu mengkhianati Allah dan Rasul (Muhammad) dan (juga) janganlah kamu mengkhianati amanat-amanat yang dipercayakan kepadamu, sedang kamu mengetahui.” (Q.S Al-Anfaal: 27)

Akuntabilitas organisasi tidak dapat dipisahkan dari *value* yang dibangun atas dasar nilai-nilai budaya yang dianutnya. Dalam kerangka pemikiran budaya memberikan suatu *mindset* tertentu tentang bagaimana

seharusnya individu maupun kelompok bertindak dalam berbagai aktivitas kehidupan. Setiap daerah memiliki budaya lokal yang di dalamnya terdapat nilai-nilai transendental yang diajarkan para leluhur dan telah dipraktikkan di masa lalu oleh organisasi masyarakat dalam penyelenggaraan kepemimpinan organisasi masyarakat setempat sebelum terkontaminasi dengan budaya luar. Nilai-nilai budaya tersebut dalam hasil kajian antropologi memiliki kekuatan yang luar biasa dalam menciptakan akuntabilitas penyelenggaraan kepemimpinan organisasi masyarakat setempat (Randa, 2015).

Akuntabilitas secara tradisional merupakan relasi antara pemberian dan penerimaan dari suatu sebab yang dapat diterima secara rasional. Paranoan (2015) memandang bahwa akuntabilitas sebagai persepsi pertanggungjawaban atas tindakan atau keputusan sesuai dengan kontijensi interpersonal, sosial, dan struktural yang semuanya tertanam dalam konteks sosial budaya tertentu. Dari perspektif budaya, setiap budaya memiliki sistem akuntabilitas yang diharapkan dapat menciptakan kepastian, ketertiban, dan kontrol. Nilai-nilai budaya seharusnya menjadi perwujudan dari akuntabilitas dalam pengelolaan dana desa. Beragam budaya memiliki karakteristik berbeda dengan nilai-nilai yang terkandung di dalamnya, tidak terkecuali kekayaan budaya di Tanah Luwu.

Wujud kebudayaan Tanah Luwu disimbolkan dengan sebuah ungkapan yang sangat terkenal yaitu *toddopuli temmalara*. Ungkapan ini mejadi falsafah budaya *wija To Luwu* (keturunan orang Luwu) yang diabadikan dalam sebuah monumen bersejarah yang berdiri tegak dengan *badik* (pusaka bugis) menjulang ke atas langit di kota Palopo yang merupakan “jendela dengan kaca

yang bening” adalah serpihan kata yang memiliki makna yang dalam mengenai nilai-nilai kemanusiaan yang tertanam dalam diri *wija to Luwu* (Said, 2003). *Toddopuli temmalara* mengandung makna “keberanian untuk memperjuangkan kebenaran”. Hal ini sejalan dengan perintah Rasulullah SAW. beliau memerintahkan untuk mengatakan sesuatu dengan benar meski itu pahit. Konsep ini mengandung empat nilai budaya lokal yaitu *adele* (adil), *lempu* (kejujuran), *tongeng* (kebenaran) dan *getteng* (ketegasan atau keteguhan hati). Nilai-nilai tersebut juga sebagai bentuk ajaran atau nasehat yang di berikan oleh *To Maccae ri Luwu* kepada *La Manessa To Akkarangeng (La Baso)* yang pernah menjadi *Datu* (Raja) *Soppeng* yang selanjutnya dijadikan pedoman dan landasan dalam menjalankan sistem kerajaannya (Rahman, 2013). Keempat nilai tersebut mengandung makna yang bersifat transendental dan menjadi prinsip-prinsip dalam penyelenggaraan pemerintahan Keadatuan Luwu pada masanya. Nilai-nilai tersebut juga senantiasa terjadajaga dan terinternalisasi dalam diri masyarakat dalam menjalankan berbagai aktivitasnya.

Nilai-nilai etika yang lahir dan berkembang di suatu daerah, tidak hanya sekedar menjadi keyakinan pribadi bagi masyarakat, akan tetapi sudah seharusnya menjadi seperangkat norma yang terlembagakan dalam unit organisasi tidak terkecuali instansi pemerintah desa sebagai sasaran terdekat lahirnya budaya-budaya lokal. Dalam praktik pengelolaan dana desa integrasi nilai-nilai tersebut menjadi cerminan akuntabilitas berbasis kearifan lokal yang seharusnya dapat diterapkan dalam sistem pemerintahan yang ada di Tana Luwu. Dengan memahami bentuk akuntabilitas yang diharapkan, maka

dipandang perlu untuk mengintegrasikan prinsip-prinsip yang ada guna menanamkan nilai-nilai budaya dalam dimensi akuntabilitas agar dapat diterima baik oleh masyarakat (Darwis dan Dilo, 2012). Hal inilah yang melatarbelakangi penulis ingin meneliti tentang integrasi budaya *Toddopuli Temalara* sebagai perwujudan akuntabilitas dalam pengelolaan dana desa guna mendukung tercapainya tata kelola pemerintahan desa yang baik (*good government governance*) khususnya di desa Pince Pute sebagai salah satu desa yang berkedudukan di Tanah Luwu tepatnya di kecamatan Malangke, kabupaten Luwu Utara.

B. Rumusan Masalah

Pengelolaan dana desa merupakan rangkaian aktivitas yang meliputi perencanaan, pelaksanaan, penatausahaan hingga pada pertanggungjawaban yang mengharuskan pemerintah desa akuntabel. Namun, masalah yang bersifat kompleks dalam penyelenggaraan pemerintahan, seperti penyalahgunaan anggaran, tidak adanya transparansi terkait realisasi anggaran kepada publik, hingga ketidaklayakan infrastruktur yang dibangun karena tidak sesuai dengan Rencana Anggaran Biaya (RAB) yang telah ditetapkan. Sementara untuk menjaga kepercayaan para *stakeholder*, pemerintah dituntut untuk menanamkan nilai-nilai yang mencerminkan kehidupan masyarakat yang bermoral dalam pengelolaan dana desa. Adapun rumusan masalah yang telah disusun dalam penelitian sebagai berikut:

1. Bagaimana implementasi akuntabilitas pengelolaan dana desa di desa Pince Pute?

2. Bagaimana implementasi nilai *adele* (adil), *lempu* (kejujuran), *tongeng* (kebenaran) dan *getteng* (ketegasan atau keteguhan hati) dalam pengelolaan dana desa di desa Pince Pute?
3. Bagaimana integrasi nilai budaya *Toddopuli Temmalara* sebagai perwujudan akuntabilitas dalam pengelolaan dana desa di desa Pince Pute?

C. Fokus dan Deskripsi Penelitian

Penelitian ini merupakan studi terhadap akuntansi sektor publik yang berfokus pada pengelolaan dana desa. Penelitian akan dikhususkan pada integrasi budaya *Toddopuli Temalara* sebagai perwujudan akuntabilitas dalam pengelolaan dana desa guna mendukung tercapainya tata kelola pemerintahan desa yang baik. *Toddopuli Temmalara* merupakan falsafah budaya masyarakat Tanah Luwu yang mengandung makna “keberanian untuk memperjuangkan kebenaran”. Penelitian ini bertujuan mengarahkan paradigm pemerintah untuk menanamkan nilai-nilai kearifan lokal sebagai perwujudan akuntabilitas agar dapat diterima baik oleh masyarakat. Penelitian dilakukan di desa Pince Pute, kecamatan Malangke, kabupaten Luwu Utara.

D. Penelitian Terdahulu

Hasil penelitian mengenai integrasi nilai budaya *Toddopuli temmalara* sebagai perwujudan akuntabilitas dalam pengelolaan dana desa belum ada. Namun beberapa peneliti terdahulu telah melakukan penelitian tentang prinsip akuntabilitas dalam pengelolaan dana desa dengan menajdikan nilai budaya lokal sebagai bagian yang terintegrasi. Hal ini tentunya menjadi keunikan

tersendiri dimana peneliti akan mencoba mengintegraikan nilai-nilai budaya lokal yang berkembang di suatu daerah dalam dunia pemerintahan yang memiliki aturan hukum tersendiri. Namun pada kenyataannya masih banyak masyarakat lebih memilih patuh dengan aturan adat dibandingkan dengan berbagai regulasi yang telah dibuat oleh pemerintah.

Tabel 1.1 Penelitian Terdahulu

No	Nama (Tahun)	Judul Penelitian	Metode Penelitian	Hasil Penelitian
1	K. A. K. Saputra, P. B. Anggiriawan, dan I. N Sutapa (2018)	Akuntabilitas Pengelolaan Dana Desa dalam Perspektif Budaya <i>Tri Hita Karana</i>	Metode penelitian kualitatif dengan pendekatan etnometodologi dan sumber data subjek atas wawancara	Budaya <i>tri hita karana</i> dengan tiga dimensi di dalamnya menjadikan pengelolaan dana desa lebih berbudaya dan berdaya dengan proses pelaksanaan yang harus didasarkan pada nilai-nilai ketuhanan dan norma yang berlaku.
2	A. Yusrifal (2018)	Telaah Kritis: Falsafah Budaya <i>nene' Mallomo</i> sebagai etika Pemerintahan dalam Pengelolaan Keuangan Daerah Kabupaten Sidrap	Metode penelitian kualitatif dengan pendekatan etnografi dan sumber data subjek atas wawancara	Implementasi nilai-nilai Falsafah <i>nene mallomo</i> memberikan kontribusi besar dalam pencapaian kinerja badan pengelola keuangan daerah sidrap. Hal tersebut terlihat dari tujuan dan sasaran program kegiatan BPKD yang terealisasi sekitar 90%.
3	Haerani (2017)	Implementasi Nilai Budaya <i>Siri'na Pacce</i> dalam Meningkatkan Akuntabilitas Pengelolaan Alokasi Dana Desa di desa	Metode penelitian kualitatif dengan pendekatan etnografi kritis dan sumber data subjek atas wawancara	Nilai-nilai budaya <i>siri'na pacce</i> meningkatkan akuntabilitas dalam pos pengelolaan dana desa karena nilai budaya memiliki nilai <i>lempu'</i> (kejujuran) dan <i>ada' tongeng</i> (berkata benar) untuk mempertanggung-

		Tanabangka Kecamatan Bajeng Barat Kabupaten Gowa		jawabkan tindakan. <i>Siri' na pacce</i> berpengaruh besar terhadap amanah yang dijalankan.
4	S. Paranoan (2015)	Akuntabilitas dalam Upacara Adat Pemakaman	Metode penelitian kualitatif dengan pendekatan etnografi dan sumber data subjek atas wawancara	Akuntabilitas organisasi tongkonan yang disebut <i>passanan tengko'</i> yang bermakna sesuatu yang dipercayakan harus bisa dipertanggungjawabkan dalam bentuk fisik guna menjaga hubungan sosio kultural atas dasar cinta kasih.
5	F. Randa (2015)	Akuntabilitas Organisasi dengan Spirit <i>Siri' na Pacce</i> dan <i>Misa' Kada Dipotua Pantan Kada Dipomate</i>	Metode penelitian kualitatif dengan pendekatan etnografi dan sumber data subjek atas wawancara	Akuntabilitas organisasi dengan spirit <i>siri' na pacce</i> dan <i>misa' kada dipotuo pantan kada dipomate</i> dimana nilai atau slogan <i>siri' na pacce</i> dalam masyarakat Bugis ini mempunyai makna rasa malu yang menimbulkan ketulusan, kejujuran, etika dalam mengelola organisasi

Sumber: Olahan Data Penulis

E. Tujuan Penelitian

Berdasarkan pada rumusan masalah yang telah disusun sebelumnya, maka tujuan penelitian ini adalah sebagai berikut:

1. Untuk mengetahui bagaimana implementasi akuntabilitas pengelolaan dana desa di desa Pince Pute.
2. Untuk mengetahui bagaimana implementasi nilai *adele* (adil), *lempu* (kejujuran), *tongeng* (kebenaran) dan *getteng* (ketegasan atau keteguhan hati) dalam pengelolaan dana desa di desa Pince Pute.

3. Untuk mengetahui bagaimana integrasi nilai budaya *Toddopuli Temmalara* sebagai perwujudan akuntabilitas dalam pengelolaan dana desa di Desa Pince Pute.

F. Manfaat Penelitian

1. Manfaat Teoretis

Penelitian ini mencoba untuk mengkaji tentang integrasi nilai budaya dalam pengelolaan dana desa. Merujuk pada hal tersebut, maka manfaat teoretis yang ingin dicapai adalah orientasi nilai budaya mampu tertanam dalam diri seseorang dalam segala aspek kehidupan. Teori orientasi nilai budaya (*Orientation Value of Culture Theory*) yang dikemukakan ahli antropologi terkenal yaitu Kluckhohn menyatakan bahwa setiap sistem nilai budaya dalam tiap kebudayaan mengandung lima masalah dasar dalam kehidupan manusia. kelima masalah dasar dalam kehidupan manusia yang menjadi landasan bagi kerangka variasi sistem nilai budaya. Dalam kerangka pemikiran, budaya memberikan suatu mindset atau sudut pandang tertentu tentang bagaimana seharusnya manusia berperilaku dalam kehidupan sehari-harinya.

2. Manfaat Praktis

Hasil penelitian ini diharapkan dapat memberikan masukan sebagai pertimbangan pemerintah dalam pengelolaan dana desa. Pemerintah dapat menerapkan nilai-nilai budaya *Toddopuli Temmalara* yang merupakan salah satu falsafah hidup masyarakat di Tanah Luwu. Hal ini dikarenakan nilai-nilai yang terkandung di dalamnya merupakan

cerminan dari praktik akuntabilitas yang menjadi tolak ukur keterbukaan pemerintah terhadap kinerjanya. Penelitian ini juga diharapkan dapat meningkatkan partisipasi, masyarakat dalam pembangunan, mengawasi kinerja pemerintah desa dan mampu menciptakan peluang dalam pemanfaatan sumber daya yang ada.

3. Manfaat Regulasi

Manfaat regulasi yang dimaksud dalam penelitian ini adalah penerapan regulasi terkait dana desa dapat dipatuhi dengan baik oleh pemerintah desa berkat adanya integrasi nilai-nilai budaya. Konsep *Toddopuli Temmalara* merupakan konsep kepemimpinan yang harus diteladani dalam hal pelayanan publik. Konsep ini mengandung empat nilai kepemimpinan yaitu *adele* (adil), *lempu* (kejujuran), *tongeng* (kebenaran) dan *getteng* (ketegasan atau keteguhan hati). Nilai-nilai tersebut pada dasarnya tidak bertentangan dengan regulasi yang ada, bahkan konsep ini akan mendukung penerapan regulasi secara masif jika hal tersebut telah tertanam dan menjadi budaya dalam organisasi publik.

BAB II

KAJIAN PUSTAKA

A. Akuntabilitas Publik

Akuntabilitas menjadi isu hangat dalam kajian ilmiah dan praktik administrasi publik. Hal ini dikarenakan masyarakat memberikan perhatian khusus terhadap pengambilan kebijakan, pelaksanaan program, dan berbagai aktivitas yang dikerjakan oleh organisasi sektor publik. Indonesia sebagai negara demokratis menuntut organisasi publik bersifat akuntabel terhadap aktivitas yang telah dijalankan. Akuntabilitas merupakan konsep yang mengarah pada kesanggupan organisasi sektor publik untuk memberikan jawaban kepada para *stakeholder*. Secara spesifik, akuntabilitas merupakan kemampuan organisasi sektor publik menerjemahkan berbagai aktivitas yang mereka lakukan (Wicaksono, 2015).

Akuntabilitas merujuk pada mekanisme yang diberlakukan kepada aparatur agar mampu memberikan penjelasan dan kepastian bahwa mereka telah bertindak dengan benar, berperilaku etis serta bertanggungjawab atas kinerjanya (Mulgan, 2000). Prinsip pertanggungjawaban publik yang berarti bahwa proses pengelolaan mulai dari perencanaan dan pelaksanaan harus benar-benar dapat dilaporkan dan dipertanggungjawabkan kepada masyarakat. Dalam kaitan akuntabilitas pengelolaan dana desa dapat dimaknai sebagai perwujudan kewajiban kepala desa untuk mempertanggungjawabkan pengelolaan dana desa yang dipercayakan kepadanya dalam rangka pencapaian

tujuan yang telah ditetapkan melalui media pertanggungjawaban secara periodik (Hasniati, 2016).

Pola akuntabilitas memiliki dua dimensi sebagaimana yang dikemukakan oleh MonciEFFE (2001), yakni *ex-post facto accountability* dan *ex-ante accountability*. *Ex-post facto* mengharuskan lembaga publik untuk bertanggung jawab atas kewenangan mereka melalui norma hukum, monitoring sistem, mekanisme penilaian melalui lembaga publik yang independen (institusi auditor dan kejaksaan) yang diberikan hak untuk memeriksa setiap lembaga publik terhadap rasionalitas kinerja yang dilakukan oleh birokrasi. Sedangkan dalam perspektif *ex-ante (positive) accountability* mengharuskan lembaga publik untuk selalu merepresentasikan keinginan rakyat dalam setiap pelaksanaan kebijakan yang diambil. Pejabat Publik harus selalu mengkonsultasikan secara berkelanjutan setiap tindakan pada publik, memberikan solusi, informasi atau penjelasan yang lengkap, dan menyediakan mekanisme bagi publik untuk memberikan masukan atau mengecek kualitas kebijakan bila dipandang perlu (Baharuddin, 2015).

Akuntabilitas dalam perspektif tersebut tidak hanya diukur dari aspek legalitas menurut prosedur administrasi, namun yang lebih utama adalah efektifitas kebijakan dan tindakan birokrasi secara etik, moral, dan material dalam memenuhi kebutuhan rakyat (Paselle, 2013). Sementara itu, Ellwood dalam Mardiasmo (2002) menjelaskan terdapat empat dimensi akuntabilitas yang harus dipenuhi oleh pemerintah, yaitu; (1) Akuntabilitas kejujuran dan akuntabilitas hukum (*accountability for probity and legality*), (2) Akuntabilitas

proses (*process accountability*), (3) Akuntabilitas program (*program accountability*), (4) Akuntabilitas kebijakan (*policy accountability*).

Tabel 2.1 Dimensi Akuntabilitas

Dimensi Akuntabilitas	Pertanyaan Kunci
Akuntabilitas kejujuran dan akuntabilitas hukum (<i>accountability for probity and legality</i>)	Apakah prosedur yang dilakukan sesuai aturan hukum yang disyaratkan dalam penggunaan sumber dana publik dan tidak terjadi penyalahgunaan jabatan?
Akuntabilitas proses (<i>process accountability</i>)	Apakah prosedur yang digunakan dalam melaksanakan tugas sudah cukup baik dalam hal kecukupan sistem informasi akuntansi, sistem informasi manajemen, dan prosedur administrasi?
Akuntabilitas program (<i>program accountability</i>)	Apakah tujuan yang ditetapkan dapat dicapai atau tidak, dan apakah telah mempertimbangkan alternatif program yang memberikan hasil yang optimal dengan biaya minimal?
Akuntabilitas kebijakan (<i>policy accountability</i>)	Apakah kebijakan yang telah diambil telah memenuhi harapan dari para pemangku kepentingan dan pihak yang telah memberikan tugas?

Sumber: Olahan Data Penulis

B. Orientation Value of Culture Theory

Menurut seorang ahli antropologi terkenal yaitu Kluckhohn (Koentjaraningrat, 2009) bahwa setiap sistem nilai budaya dalam setiap kebudayaan mengandung lima masalah dasar dalam kehidupan manusia. Kelima masalah dasar dalam kehidupan manusia yang menjadi landasan bagi kerangka variasi sistem nilai budaya yang disebut *value orientations* atau orientasi nilai budaya. Berdasarkan isi teori orientasi nilai tersebut :

a. Masalah mengenai hakekat dari hidup manusia

Ada kebudayaan yang memandang hakikat hidup manusia adalah sesuatu yang buruk dan menyedihkan. Adapun kebudayaan lain memandang hidup manusia adalah suatu hal yang indah dan menyenangkan apabila mampu mengupayakan.

b. Masalah mengenai hakekat dari karya manusia

Kebudayaan memandang bahwa karya manusia bertujuan untuk memungkinkan hidup. Kebudayaan lain menganggap hakikat karya manusia untuk memberikannya kehormatan. Ada juga kebudayaan lain yang menganggap karya manusia sebagai suatu gaya hidup yang harus menghasilkan lebih banyak karya.

c. Masalah mengenai hakikat kedudukan manusia dalam ruang dan waktu

Kebudayaan memandang penting dalam kehidupan manusia pada masa lampau, keadaan serupa ini orang akan mengambil pedoman dalam tindakannya, contoh-contoh dan kejadian-kejadian dalam masa lampau. Sebaliknya ada kebudayaan dimana orang hanya mempunyai suatu pandangan waktu yang sempit. Dalam kebudayaan ini perencanaan hidup menjadi suatu hal yang sangat amat penting.

d. Masalah mengenai hakikat hubungan manusia dengan alam sekitarnya

Kebudayaan memandang alam sebagai tantangan manusia yang mengharuskan manusia untuk selalu berusaha menaklukkan alam. Sebaliknya, banyak pula kebudayaan yang memandang alam sebagai

suatu hal yang begitu dahsyat sehingga manusia hanya dapat berlaku pasrah tanpa berusaha banyak. Kebudayaan lain masih ada yang menganggap bahwa manusia dapat berusaha mencari keselarasan dengan alam.

e. Masalah mengenai hakekat hubungan manusia dengan sesamanya

Ada kebudayaan yang mementingkan hubungan horizontal dengan berusaha menjaga hubungan baik antara manusia dan sesamanya terutama dengan keluarga. Kebudayaan lain mementingkan hubungan vertikal antara manusia dengan sesamanya. Tingkah lakunya akan berpedoman pada tokoh-tokoh pemimpin. Ada pula kebudayaan lain yang tidak menganggap manusia tergantung pada manusia lain atau dengan kata lain individualisme. Banyak kebudayaan yang mengajarkan sejak awal untuk hidup bergotong royong (*collaterality*) serta menghargai terhadap perilaku pemuka-pemukanya sebagai acuan kebudayaan sendiri (*lineality*). Sebaliknya, banyak kebudayaan yang menekankan hak individu yang menekankan kemandirian.

Orientasi nilai budaya dengan pola tersebut di atas merupakan pola yang dianggap ideal dalam sistem kebudayaan masing – masing pihak. Pola-pola tersebut pada dasarnya akan mengalami transisional seiring berkembangnya pola pikir masyarakat dalam memandang kebudayaan. Kerangka Kluckhohn mengenai lima masalah dasar dalam hidup yang menentukan orientasi nilai budaya manusia tersebut masih bersifat universal.

Namun dari sudut pandang yang berbeda kita akan menemukan dalam tiap lingkungan masyarakat dan kebudayaan lima hal tersebut di atas selalu ada.

C. Motivation Theory

Motivasi adalah suatu dorongan yang menjadikan seseorang bertindak dengan dasar motivasi yang mengarahkan munculnya sebuah perilaku, seperti faktor – faktor yang mendorong seseorang untuk melakukan atau tidak melakukan sesuatu. Motivasi merupakan sesuatu yang sangat penting dalam meningkatkan kinerja. Sementara, kinerja pemerintah yang baik menjadi salah satu bentuk pertanggungjawaban kepada masyarakat. Oleh karena itu, untuk meningkatkan kepercayaan masyarakat dan pihak-pihak yang berkepentingan, pemerintah akan termotivasi untuk meningkatkan kinerjanya dalam mengelola sumber daya keuangan. Teori motivasi sangat dipengaruhi oleh kebutuhan itu sendiri. Teori kebutuhan McClelland (1961) dikemukakan oleh David McClelland dan kawan-kawannya setidaknya merepresentasikan motivasi seseorang dalam bekerja. Teori ini berfokus pada tiga kebutuhan, yaitu: (1) Kebutuhan pencapaian (*need for achievement*) dorongan untuk berprestasi dan mengungguli, mencapai standar-standar, dan berusaha keras untuk berhasil; (2) Kebutuhan akan kekuatan (*need for power*) kebutuhan untuk membuat orang lain berperilaku sedemikian rupa sehingga mereka tidak akan berperilaku sebaliknya; (3) Kebutuhan hubungan (*need for affiliation*) hasrat untuk hubungan antar pribadi yang ramah dan akrab.

Menurut model ini, motivasi seorang individu sangat dipengaruhi oleh berbagai faktor, baik yang bersifat internal maupun eksternal. termasuk pada

faktor internal yaitu Persepsi seseorang mengenai diri sendiri, harga diri, harapan pribadi, kebutuhan, keinginan, kepuasan kerja, dan prestasi kerja yang dihasilkan. Motivasi internal merupakan motif – motif yang menjadi aktif atau berfungsinya tidak perlu dirangsang dari luar, karena dalam diri setiap individu sudah ada dorongan untuk melakukan sesuatu. Itu sebabnya motivasi internal dapat juga dikatakan sebagai bentuk motivasi yang di dalamnya aktivitas dimulai dan diteruskan berdasarkan suatu dorongan dari dalam diri dan secara mutlak berkaitan dengan aktivitas belajarnya. Sementara motivasi eksternal merupakan motif – motif yang aktif dan berfungsi karena adanya perangsang dari luar. Motivasi eksternal dapat juga dikatakan sebagai bentuk motivasi yang di dalamnya aktivitas dimulai dan diteruskan berdasarkan dorongan dari luar yang tidak terkait dengan dirinya (Prihartanta, 2015).

Motivasi dalam pandangan islam mengarahkan kekuatan internal. Segala bentuk usaha yang dilakukan dalam bekerja harus dibarengi dengan ikhtiar kepada Allah SWT. sebagai yang berkehendak atas kebaikan dan keburukan yang dialami manusia. Dalam Al-qur'an Allah SWT berfirman:

إِنَّ اللَّهَ لَا يُغَيِّرُ مَا بِقَوْمٍ حَتَّىٰ يُغَيِّرُوا مَا بِأَنْفُسِهِمْ ۗ وَإِذَا أَرَادَ اللَّهُ بِقَوْمٍ سُوءًا فَلَا مَرَدَّ لَهُ ۗ وَمَا لَهُمْ مِّنْ دُونِهِ مِنِّ وَالٍ ﴿١١﴾

Terjemahannya:

“...Sesungguhnya Allah tidak merubah keadaan sesuatu kaum sehingga mereka merubah keadaan yang ada pada diri mereka sendiri; dan apabila Allah menghendaki keburukan terhadap sesuatu kaum, Maka tak ada yang dapat menolaknya; dan sekali-kali tak ada pelindung bagi mereka selain Dia.” (Q.S Ar-Ra'd: 11)

Kesimpulan dari ayat di atas bahwa ternyata motivasi yang paling kuat adalah dari diri seseorang. Tentunya motivasi yang dimaksud dari ayat ini adalah motivasi yang mengarahkan pada perubahan positif, baik dalam peningkatan kualitas diri maupun dalam hal pencapaian kinerja individu ataupun kelembagaan. Pentingnya motivasi mempengaruhi tindakan seseorang, juga sebagai pendorong manusia dalam menentukan arah dan tujuan harus didasarkan pada nilai-nilai yang diterima baik masyarakat.

D. Dana Desa

Dana desa merupakan sumber daya keuangan desa yang dialokasikan oleh pemerintah pusat melalui pemerintah daerah. Tujuan utamanya adalah untuk meningkatkan pemerataan pembangunan di tingkat desa dalam hal pembangunan infrastruktur dan pemberdayaan masyarakat (Thomas, 2013). Dalam Peraturan Pemerintah nomor 72 tahun 2005 pasal 1 ayat 11 disebutkan alokasi dana desa adalah dana yang dialokasikan oleh pemerintah kabupaten/kota untuk desa yang bersumber dari bagian dana perimbangan keuangan pusat dan daerah yang diterima oleh kabupaten/kota. Dana desa tujuannya untuk membiayai sebagian program pemerintahan desa dalam melaksanakan kegiatan pemberdayaan kelembagaan desa, pemberian tunjangan aparatur pemerintah desa serta pemberian dana pembangunan infrastruktur pedesaan. Sasaran dari pemberian dana desa adalah guna mewujudkan penyelenggaraan pemerintahan dan pelaksanaan pembangunan desa yang aspiratif dan partisipatif (Nugrianti dan Zulkarnaini, 2013).

Peraturan Menteri Dalam Negeri No. 113 tahun 2014 tentang pengelolaan keuangan desa, pemegang kekuasaan pengelolaan keuangan desa dan mewakili pemerintah desa dalam kepemilikan kekayaan milik desa yang dipisahkan adalah Kepala Desa. Tugas utama Kepala Desa adalah untuk menetapkan kebijakan tentang pelaksanaan APB Desa, menetapkan PTKPD (Pelaksana Teknis Pengelolaan Keuangan Desa), menetapkan petugas pemungutan penerimaan desa, menyetujui pengeluaran yang ditetapkan dalam APB Desa, melakukan tindakan yang mengakibatkan pengeluaran atas beban APB Desa (Permendagri No. 113 Tahun 2014). Dengan demikian, peran kepala desa tidak bersifat teknis di mana hal tersebut dilimpahkan kepada strukturalnya.

Pelaksana Teknis Pengelolaan Keuangan Desa (PTKPD) sendiri terdiri dari Sekretaris Desa, Kepala Seksi (Kasi), dan Bendahara. Tugas dari Sekretaris Desa adalah menyusun dan melaksanakan Kebijakan Pengelolaan APB Desa; menyusun Raperdes (Rancangan Peraturan Desa) tentang APB Desa, perubahan APB Desa dan pertanggungjawaban pelaksanaan APB Desa; melakukan pengendalian terhadap pelaksanaan kegiatan yang telah ditetapkan dalam APB Desa; menyusun pelaporan dan pertanggungjawaban pelaksanaan kegiatan APB Desa; dan melakukan verifikasi terhadap rencana Belanja dan bukti-bukti pengeluaran. Kepala Seksi bertugas untuk menyusun rencana pelaksanaan kegiatan yang menjadi tanggung jawabnya, melaksanakan kegiatan bersama LKD (Lembaga Kemasyarakatan Desa) yang ditetapkan dalam APB Desa, melakukan tindakan pengeluaran yang menyebabkan atas

beban Anggaran Kegiatan, mengendalikan pelaksanaan kegiatan, melaporkan perkembangan pelaksanaan kegiatan pada Kepala Desa dan menyiapkan dokumen anggaran atas beban pelaksanaan kegiatan. Sedangkan Bendahara bertugas untuk menerima, menyimpan, menyetorkan, menatausahakan dan mempertanggungjawabkan penerimaan pendapatan desa dan pengeluaran pendapatan desa dalam rangka pelaksanaan APB Desa.

Setiap tahap dalam pencairan dana desa, tim pelaksana wajib menyusun Rencana Penggunaan Dana (RPD) dari Alokasi Dana Desa (ADD), dimana RPD Alokasi Dana Desa terdiri dari Rekapitulasi RPD dan Rincian RPD setiap kegiatan. Rekapitulasi RPD ini kemudian harus ditanda tangani oleh Kepala Desa dan Ketua BPD. Rincian RPD ini kemudian ditandatangani oleh Ketua Pelaksana Teknis yang diketahui oleh Kepala Desa (BPKP, 2015). Pencairan Dana Desa ini dilakukan melalui Rekening Kas Desa. Pencairan Dana Desa dalam Rekening Kas Desa ditandatangani oleh Kepala Desa dan Bendahara Desa. Namun khusus bagi desa yang belum memiliki pelayanan perbankan di wilayahnya maka pengaturannya lebih lanjut akan ditetapkan oleh pemerintah Kabupaten/Kota (BPKP, 2015).

Setelah pencairan dilakukan, dana desa harus dikelola sesuai dengan apa yang menjadi tujuannya. Menurut UU No. 6 Tahun 2014 Pengelolaan dana desa terdiri atas tujuh tahap yaitu: (1) penyiapan rencana; (2) musrembang yang melibatkan pemerintah desa, BPD dan kelompok masyarakat yang diawali dari tingkat dusun hingga tingkat desa; (3) penetapan rencana yang menjadi pedoman APBDes; (4) penetapan APBDes; (5) pelaksanaan pembangunan dengan keterlibatan masyarakat secara swakelola; (6) pertanggungjawaban, pemerintah desa wajib melaksanakan asas transparansi dalam wujud LPJ dalam musyawarah

desa; (7) pemanfaatan dan pemeliharaan. Selain itu, untuk mendukung keterbukaan dan penyampaian informasi secara jelas kepada masyarakat maka setiap pelaksanaan kegiatan fisik wajib dilengkapi dengan Papan Informasi Kegiatan yang dipasang di lokasi kegiatan.

Berbagai regulasi telah diterbitkan oleh pemerintah dalam rangka meningkatkan pembangunan desa dengan adanya dana desa. Regulasi yang bersifat kompleks menuntut pengelolaan dana desa agar terhindar dari penyalahgunaan anggaran dan desa. Beberapa regulasi tersebut antara lain:

1. UU No. 6 Tahun 2014 tentang Desa.
2. PP No. 43 Tahun 2014 tentang Peraturan Pelaksanan UU No. 6 Tahun 2014, serta PP No. 47 Tahun 2015 tentang Perubahan atas PP No. 43 Tahun 2014.
3. PP No. 60 Tahun 2014 tentang Dana Desa bersumber dari APBN, serta PP No. 22 Tahun 2015 tentang Perubahan atas PP No. 60 tahun 2014.
4. Permendagri No. 111 Tahun 2014 tentang Pedoman Teknis Peraturan di Desa.
5. Permendagri No. 113 Tahun 2014 tentang Pengelolaan Keuangan Desa.
6. Permendagri No. 114 Tahun 2014 tentang Pedoman Pembangunan Desa.
7. Permendes No. 21 Tahun 2015 tentang Penetapan Prioritas Penggunaan Dana Desa 2016.

8. Permendes No. 2 Tahun 2015 tentang Musyawarah Desa.
9. PMK 247/PMK.07/2015 yang mengatur hal-hal teknis terkait pengalokasian, penyaluran, penggunaan, pemantauan dan evaluasi Dana Desa.

Berbagai regulasi yang ditetapkan merupakan bentuk keseriusan pemerintah dalam mengontrol pengelolaan dana desa agar sesuai dengan tujuan yang diharapkan. Selain berbagai regulasi yang telah ditetapkan, dana desa memiliki prinsip prioritas yang harus senantiasa dipegang teguh oleh aparatur desa selaku pengelola. Sebagaimana telah disebutkan didalam PP No. 60 Tahun 2014 pasal 19 bahwa perioritas penggunaan dana desa mengarah pada pembangunan infrastruktur dan pemberdayaan masyarakat (DJPPMD, 2015).

E. Nilai Budaya Toddopuli Temmalara

Pemerintahan Keadatuan Luwu dimulai dari Batara Guru Datu Luwu ke-1 sampai Andi Datu Luwu ke-35 menjalani jangka waktu kurang lebih 10 sampai 12 abad lamanya, yaitu diperkirakan sejak abad ke-VII sampai abad ke-XX, tentu memberikan banyak pelajaran yang sangat penting bagi masyarakatnya hingga saat ini dan sudah dapat dipastikan bahwa sejarah ini akan terus dikenang di masa yang akan datang (Kesuma, 2015). Dalam berbagai sumber dijelaskan bahwa Keadatuan Luwu merupakan Kerajaan tertua yang berada di jazirah Sulawesi Selatan. Sejak periode awal kemunculannya, memiliki peranan penting dalam membentuk tatanan sosial dan menjadi *stereotype* bagi kehidupan masyarakat selanjutnya.

Secara historis, saat periode La Galigo telah berakhir, kondisi masyarakat Luwu telah mengalami kekacauan (*chaos*) yang disebut dengan masa *sianre bale*. Pada masa ini, masyarakat hidup secara berkelompok yang dipimpin oleh seorang *Anang* (kepala kelompok). Mereka hidup dengan ketidakteraturan, antara kelompok yang satu dengan kelompok lainnya saling bermusuhan bahkan saling membunuh satu sama lain. Kondisi ini berlangsung selama *pitu pariama* (mungkin yang dimaksud tujuh generasi atau tujuh puluh tujuh tahun) dan dikenal dengan zaman anarkis atau kekerasan. Konflik yang berlarut larut kemudian menyadarkan masyarakat Luwu bahwa mereka telah jauh dari tujuan kemanusiaan sehingga perlu adanya perdamaian kekal bagi masyarakat (Yunus, 2020).

Konflik kekuasaan pernah terjadi sekitar tahun 1661 yang melibatkan perang saudara antara Patiraja dan Patipasaung. Hingga pada tahun 1619, Maddika Bua berinisiatif untuk mendamaikan perang saudara itu. Dalam sebuah pesta di musim panen di wilayah Bua. Kedua raja ini dipersilahkan untuk memasuki pintu masuk secara terpisah, hingga keduanya bertemu di tengah panggung. Keteganganpun terjadi, saat keduanya diberikan *badik* (senjata khas Bugis) oleh Maddika Bua dan dipersilahkan untuk bertarung. Sebelum pertarungan dimulai, Maddika Bua berkata “Wahai kedua junjungan kami, telah lama rakyat saling membunuh, telah banyak janda, anak yatim sudah tidak terhitung lagi. Hal ini akibat Luwu diperintah dua raja. Kami hanya menghendaki seorang raja”. Patiraja tiba-tiba sadar dan berkata kepada Patipasaung “Wahai adikku, engkau lah yang disukai orang banyak. Aku ini,

kakakmu telah hanyut dalam gelora nafsu kekuasaan. Rakyat yang tidak berdosa telah saya ikutkan dalam ambisi pribadiku. Terimalah badik ini dan terima pula penduduk Kamanre seluruhnya ke dalam Luwu yang damai, tenteram dan sejahtera. Biarkan aku kembali ke Gowa, tempat di mana kita dilahirkan. Siapa tahu, Dewata Allah Taala menerima diriku di tanah leluhur kita”. Peristiwa itulah yang menyatukan kembali Luwu. Patipasaung memindahkan pusat kerajaan Luwu ke wilayah Ware yang sekarang ini dikenal dengan kota Palopo.

Peristiwa di atas juga menjadi cikal bakal lahirnya falsafah budaya *Toddopuli Temmalara*. Ungkapan ini mejadi falsafah budaya *Wija To Luwu* (keturunan orang luwu) yang diabadikan dalam sebuah monumen bersejarah yang berdiri tegak dengan *badik* (pusaka bugis) menjulang ke atas langit di kota Palopo, yang merupakan “jendela dengan kaca yang bening” adalah serpihan kata yang memiliki makna yang dalam mengenai nilai-nilai kemanusiaan yang tertanam dalam diri *Wija To Luwu* (Said, 2003). Secara etimologi *Toddopuli* bermakna tertancap dengan kuat, berketetapan hati secara sungguh-sungguh; *Temmalara* bermakna tidak goyah. Jadi, *Toddopuli Temmalara* berarti berketetapan batin yang kuat dan tidak tergoyahkan. Sedangkan secara terminologi *Toddopuli Temmalara* mempunyai makna yang bersifat transendental mengenai etika yang harus menjadi prinsip hidup *Wija To Luwu* yang bersifat vertikal dan horizontal. Makna tersebut tercermin dalam syair kuno lontara luwuk berikut:

“Sadda mappabati ada, ada mappabati gau, gau mappabati tau, tau sipakatau mappaduppa nasaba engkai siri'ta nennia peseta nassibawai wawang ati mapaccing, lempu, getteng, warani, reso, amaccangeng, tenricau, maradeka nennia assimellereng makkatenni masse ri panngaderengge na mappasanre ri elo ulena Alla Taala.”

“Bunyi mewujudkan kata, kata mewujudkan perbuatan, perbuatan mewujudkan manusia, manusia memanusiakan manusia, membuktikannya dalam dunia realitas karena kita memiliki *siri' na pesse* disertai dengan kesucian hati, kejujuran, keteguhan, keberanian, kerja keras dan ketekunan, kecendiakaan, daya saing tinggi, kemerdekaan, kesolidan, berpegang teguh pada panngadereng serta bertawakkal kepada Allah Ta'ala.”

Pemaknaan terkait *Toddopuli Temmalara* itu sendiri dapat dilihat dari nilai-nilai yang terkandung dalam syair tersebut. Salah satu makna yang terkandung di dalamnya adalah “keberanian memperjuangkan kebenaran” (Nuah, 2018). Konsep ini mengandung empat nilai budaya lokal yang berkembang yaitu *adele* (adil), *lempu* (kejujuran), *tongeng* (kebenaran) dan *getteng* (ketegasan atau keteguhan hati). Nilai-nilai tersebut juga sebagai bentuk ajaran atau nasehat yang di berikan oleh *To Maccae ri Luwu* kepada *La Manessa To Akkarangeng (La Baso)* yang pernah menjadi *Datu (Raja) Soppeng* dan sebagai pedoman dan landasan dalam menjalankan sistem kerajaannya (Rahman, 2013). Dalam menjalankan sistem kerjaan atau sistem pemerintahan di era sekarang ini dengan baik, *To Maccae ri Luwu* menasehatkan: (1) kita harus jujur; (2) kita harus berkata benar; (3) kita harus teguh pendirian; (4) kita harus mawas diri; (5) kita harus bermurah hati; (6) kita harus peramah; (7) kita berani; (8) kita harus tidak pilih kasih/adil. Lebih lanjut dijelaskan bahwa:

"Naia riasenngge malempu, massuke' ri alenai. Naia riasenngge makkeda tongeng tennassurie belle timunna. Naia riasenngge getting tassalaie janci. Naia riasenngge maleleng temmatiroi nawa-nawanna mitangngi adecengengna Tanana. Naia riasenngge masempo, mappanre painunngge ri esso ri wenni. Naia riasenngge manyamenginannawa, siinrenngge warani teppassarangngi amatengnge (atuonngge). Naia riasenngge temmappasilaingeng napappada-pada mui engakana dena."

"Adapun yang disebut jujur, dirinya dijadikan ukuran. Adapun yang disebut berkata benar, tidak keluar perkataan bohong dari mulutnya. Adapun yang disebut teguh pendirian tidak akan ia meninggalkan janji. Adapun yang mawas diri, tidak terpejam matanya dalam berfikir mencarikan kebaikan untuk negerinya. Adapun yang disebut murah hati, ia menjamu siang dan malam. Adapun yang disebut peramah, berutang-piutang tetapi tidak marah bila diingatkan. Adapun yang disebut pemberani, tidak dibedakannya kematian dengan kehidupan. Adapun yang disebut tidak pilih kasih dianggapnya sama saja adanya tidaknya."

Perlu diketahui bahwa dalam sejarah kerajaan luwu, sistem kerajaan dipimpin seorang *pajung* atau raja yang didampingi seorang *boto* yang lebih dikenal dengan *to maccae ri luwu* sebagai penasehat kerajaan. *To maccae ri luwu* merupakan orang yang berada di luar istana dan tidak terikat dengan struktur istana. Pemikiran *to maccae ri luwu* yang sangat objektif dijadikan pedoman masyarakat juga sebagai tempat bertanya raja atau *pajung*. Pemikiran-pemikiran *to maccae ri luwu* diikuti oleh datu luwu di dalam menjalankan pemerintahannya. Lahirnya kebijakan pemerintahan kedatuan luwu yang berpihak kepada rakyat tidak terlepas dari *paseng* (pesan) *to maccae ri luwu* (Yunus dan Mukhayyarah, 2021).

To Maccae ri Luwu memberikan kontribusi besar dalam pelaksanaan sistem pemerintahan Kedatuan Luwu terutama pada periode Datu ke-12 yang bernama We Tenrirawe. Pada masa ini, sistem kerajaan menjalankan roda

pemerintahannya dengan memberikan perhatian khusus kepada rakyatnya. Datu perempuan tersebut telah mencatat sejarah revolusi dalam sistem pemerintahan Kedatuan Luwu. Hal ini juga tidak terlepas dari nasehat-nasehat yang lahir dari buah pikiran dari *To Maccae ri Luwu* (Yunus, 2020). Nasehat-nasehat tersebut tercermin dalam nilai-nilai falsafah budaya *toddopuli temmalara* yang telah dijelaskan sebelumnya.

Nilai-nilai etika yang lahir dan berkembang di suatu daerah, tidak hanya sekedar menjadi keyakinan pribadi bagi masyarakat, akan tetapi sudah seharusnya menjadi seperangkat norma yang terlembagakan dalam unit organisasi tidak terkecuali instansi pemerintah desa sebagai sasaran terdekat lahirnya budaya-budaya lokal. Dalam praktek pengelolaan dana desa integrasi nilai-nilai tersebut menjadi cerminan akuntabilitas berbasis kearifan lokal yang seharusnya dapat diterapkan dalam sistem pemerintahan yang ada di Tanah Luwu.

1. Adele (adil)

Adele' berarti adil bertutur kata, dibenarkan dengan hati (karena ada niat), dan adil dalam perbuatan. Dalam arti lain bahwa ucapan sesuai dengan kata hati dan dibuktikan dengan tindakan yang nyata. *Adele'* (keadilan) dalam pandangan La Wadeng Arung Bila, secara harfiah berarti perwujudan tingkah laku dari lidah, tingkah laku dari hati, dan tingkah laku dari perbuatan yang mesti diperhatikan terhadap pihak-pihak dalam masyarakat (Mannahao, 2010). Dalam artian lain bahwa ucapan sesuai dengan kata hati dan dibuktikan dengan tindakan yang

nyata. Konsep keadilan yang diaktualisasikan di dalam konsep kepemimpinan raja-raja Luwu sejak dahulu bersandar pada filosofi yang dikemukakan oleh I Sehe Makkunrai (Rahman, 2013) yaitu *siwennimi adele mapparenta datu-e padami patappulo wenni sempajangnge* (pemerintah yang berbuat adil dalam semalam sama halnya empat puluh malam mendirikan sembahyang).

Kepercayaan masyarakat luwu terkait berlaku adil tersebut secara etimologi tentunya tidak dapat disamakan dengan shalat 40 malam, tetapi secara terminologi menunjukkan bahwa *adele'* bagi seorang pemimpin memiliki keutamaan yang lebih besar karena menyangkut hidup orang banyak. Seorang pemimpin yang tidak berlaku adil kepada masyarakatnya maka akan berdampak terhadap instabilitas keseimbangan dan interaksi dalam bermasyarakat (Tenrigau 2017). La Menggu To Mennang yang diberi gelar penghormatan sebagai *To Maccae ri Luwu* yaitu penghormatan atas keahlian dalam ketatanegaraan (Rahman, 2013) menyatakan bahwa:

“Ripariajangngi ri ajannge, riparilau ri laue, riparimaniannge, ri pariase'i ri ase'e, ripariawai ri awae (ditempatkan di barat yang barat, ditempatkan di timur yang timur, ditempatkan di selatan yang selatan, ditempatkan di atas yang di atas, di bawah yang bawah).”

Pandangan tersebut menempatkan keadilan pada tindakan harus sesuai dengan keadaan yang sebenarnya atau sepatutnya menilai sesuatu dengan sebenarnya. Pandangan ini sesuai dengan La Wadeng Arung Bila yang menekankan pada kewajaran antara ucapan dengan hati dan

perbuatan yang juga dalam pandangan *To Maccae ri Luwu* merupakan tindakan yang menempatkan sesuatu pada tempatnya yang juga diartikan kewajaran. Jadi esensi pandangan *To Maccae ri Luwu* dan La Wadeng Arung Bila menekankan keadilan pada kewajaran (Tenrigau, 2017).

Sementara itu, Islam sebagai agama dengan ajaran yang bersifat komprehensif sangat menekankan sikap adil dalam segala aspek kehidupan. Allah SWT memerintahkan kepada umat manusia supaya berperilaku adil, baik kepada Allah SWT, dirinya sendiri maupun kepada orang lain. Keadilan merupakan inti ajaran Islam yang mencakup semua aspek kehidupan. Prinsip keadilan yang dibawa Al-qur'an sangat kontekstual dan relevan untuk diterapkan kedalam kehidupan masyarakat. Perintah untuk menegakkan keadilan dijelaskan dalam Al-qur'an Surah An-Nisa ayat 135 yang berbunyi:

﴿ يٰٓاَيُّهَا الَّذِيْنَ ءَامَنُوْا كُوْنُوْا قَوَّٰمِيْنَ بِالْقِسْطِ ۗ شٰهَدَآءَ لِلّٰهِ وَلَوْ عَلٰى اَنْفُسِكُمْ اَوْ اِلْوَالِدِيْنَ وَالْاَقْرَبِيْنَ ۗ اِنْ يَكُرْهُمُ غَنِيًّا اَوْ فَقِيْرًا فَاَللّٰهُ اَوْلٰى بِهٖمَا ۗ فَلَا تَتَّبِعُوْا اَهْوٰى اَنْ تَعْدِلُوْا ۗ وَاِنْ تَلَوْرًا اَوْ تَعْرَضُوْا فَاِنَّ اللّٰهَ كَانَ بِمَا تَعْمَلُوْنَ خَبِيْرًا ۝۱۳۵﴾

Terjemahnya:

“Wahai orang-orang yang beriman, jadilah kamu orang yang benar-benar penegak keadilan, menjadi saksi karena Allah biarpun terhadap dirimu sendiri atau ibu bapa dan kaum kerabatmu. jika ia kaya ataupun miskin, maka Allah lebih tahu kemaslahatannya. Maka janganlah kamu mengikuti hawa nafsu karena ingin menyimpang dari kebenaran. dan jika kamu

memutar balikkan (kata-kata) atau enggan menjadi saksi, maka sesungguhnya Allah adalah Maha mengetahui segala apa yang kamu kerjakan” (Q.S An-Nisa: 135).”

Pandangan terkait nilai *Adele'* mengharuskan setiap insan agar menanamkan dan mengimplementasikan nilai tersebut dalam kehidupan sehari-harinya. Dalam kaitannya dengan pengelolaan dana desa, pemerintah desa diharapkan benar-benar mampu menegakkan keadilan dalam mengambil setiap kebijakan dan melaksanakan berbagai macam pemberdayaan kepada masyarakat. Sebab *Adele'* itu tidak beranak dan bercucu, tidak memandang kekayaan dan jasa. Terhadap siapa saja, peraturan harus berlaku dan dengan itulah negeri diperintah disertai wibawa.

2. *Lempu* (kejujuran)

Kejujuran mengacu pada aspek karakter, moral dan berkonotasi atribut positif dan berbudi luhur seperti integritas, kejujuran, dan keterusterangan, termasuk keterusterangan pada perilaku, dan beriringan dengan tidak adanya kebohongan, penipuan, perselingkuhan, dan lain-lain. Fadillah (2012) menegaskan bahwa nilai kejujuran yang telah tertanam kuat dalam diri seseorang akan mendorong sikap dan perilaku jujur kepada orang lain dan juga dirinya sendiri, karena pada dirinya telah terbentuk keyakinan terhadap sistem nilai yang mengharuskannya seseorang tersebut berperilaku jujur. Kejujuran tidak hanya dipandang sebagai nilai material yang hanya dibutuhkan pada realitas materi saja,

tetapi kejujuran merupakan nilai immaterial yang menjadi hakikat hidup pada diri seseorang.

Pentingnya menanamkan nilai kejujuran dalam diri seseorang merupakan kensekuensi logis dari eksistensi dan hakikat hidup manusia sebagai insan yang berbudaya. manusia berada pada lingkaran interaksi interdependensi sesama manusia yang diatur dengan pola jaringan norma dari nilai yang lahir dan berkembang pada komunitas masyarakat (Yusrifal, 2017). Eksistensi nilai ini dapat dilihat pada pesan para leluhur yang mengedepankan dan menganjurkan untuk berbuat jujur. Pandangan *To Maccae ri Luwu* tentang kejujuran (Rahman, 2013) bahwa:

“Eppa Gau’na tomalempue. Seunai, risalaie na’dampeng. Maduanna, riparennu Angie tennapajekko. Bettuanna risanresie tennapabelleang. Matellunna temmangoainngi taniae anunna. Maeppana, tesesse’ deceng rekko alena podecengngi. (Empat jenisnya orang jujur. Pertama, orang yang bersalah padanya tapi ia maafkan. Kedua, dipercayai dan tidak mencurangi. Artinya ia dijadikan saudara dan tidak mengkhianati. Ketiga, tidak serakah terhadap apa yang bukan miliknya. Keempat, tidak mencari kebaikan jika hanya ia akan menikmatinya).”

Lempu’ jika diinterpretasi lebih jauh memiliki cakupan yang luas. Dalam dimensi perkataan *lempu’* juga dikonotasikan tidak berbohong atau tidak mengatakan yang tidak sesuai dengan kenyataannya. Dalam dimensi tindakan, *lempu’* berarti menempatkan sesuatu pada tempatnya dan tidak mengambil yang bukan haknya atau bukan miliknya sehingga dapat dikatakan bahwa kejujuran adalah mutiara yang terpendam dalam jiwa (Kahar, 2012). Kejujuran pada hakikatnya tidak berdiri sendiri tetapi memiliki batasan-batasan yang

tidak keluar dari substansinya. Batasan-batasan yang dimaksud tersebut juga diungkapkan *To Maccae ri Luwu* (Rahman, 2013) bahwa:

”Seuani, malempui ri dewatae namalempu ripadanna arung, enrennge ri bali wanuanna. Kuae topa ri toriwawana. Nalempuri toi alena nennia’ lise’ bolana. Nalempuri maneng toi sininna naitae mata, nennia naengkalingae daucculi. Apa’ iami ritu riaseng malempu tongeng, malempuri manenngengi sininna pura rirampewe.”

Batasan-batasan yang dimaksud tersebut bahwa jujur itu di antaranya kepada rakyatnya, dirinya, dan semua yang dilihat serta didengar telinga, apa yang hendak dilakukan atau diikrarkan, dilihat yang di depan dan memperkirakan yang di belakang, tidak meninggalkan janji, serta berkata keras dan lembut menurut kewajarannya serta yang paling pokok adalah kejujuran kepada Tuhan atas amanah yang telah diberikan kepada manusia. Sebagaimana firman Allah SWT. dalam Al-qu’an surah al-anfal ayat 58 yang berbunyi:

وَأَمَّا تَخَافُ مِنْ قَوْمٍ خِيَانَةً فَانْبِذْ إِلَيْهِمْ عَلَى سَوَاءٍ إِنَّ اللَّهَ لَا يُحِبُّ
 الْخَائِبِينَ

Terjemahan;

“Dan jika kamu khawatir akan (terjadinya) pengkhianatan dari suatu golongan, Maka kembalikanlah Perjanjian itu kepada mereka dengan cara yang jujur. Sesungguhnya Allah tidak menyukai orang-orang yang berkhianat”. (Q.S Al-Anfaal: 58)

Sementara di dalam hadist dari sahabat 'Abdullah bin Mas'ud *radhiyallahu 'anhu* juga dijelaskan keutamaan sikap jujur dan

bahaya sikap dusta. Ibnu Mas'ud menuturkan bahwa Rasulullah *shallallahu 'alaihi wa sallam* bersabda:

عَلَيْكُمْ بِالصِّدْقِ ، فَإِنَّ الصِّدْقَ يَهْدِي إِلَى الْبِرِّ ، وَإِنَّ الْبِرَّ يَهْدِي إِلَى الْجَنَّةِ ، وَمَا
يَزَالُ الرَّجُلُ يَصْدُقُ وَيَتَحَرَّى الصِّدْقَ حَتَّى يُكْتَبَ عِنْدَ اللَّهِ صِدْقًا ، وَإِيَّاكُمْ وَالْكَذِبَ
فَإِنَّ الْكَذِبَ يَهْدِي إِلَى الْفُجُورِ ، وَإِنَّ الْفُجُورَ يَهْدِي إِلَى النَّارِ ، وَمَا يَزَالُ الرَّجُلُ
يَكْذِبُ وَيَتَحَرَّى الْكَذِبَ حَتَّى يُكْتَبَ عِنْدَ اللَّهِ كَذَابًا

Terjemahannya:

“Hendaklah kalian selalu berlaku jujur, karena kejujuran membawa kepada kebaikan, dan kebaikan mengantarkan seseorang ke Surga. Dan apabila seorang selalu berlaku jujur dan tetap memilih jujur, maka akan dicatat di sisi Allâh sebagai orang yang jujur. Dan jauhilah oleh kalian berbuat dusta, karena dusta membawa seseorang kepada kejahatan, dan kejahatan mengantarkan seseorang ke Neraka. Dan jika seseorang senantiasa berdusta dan memilih kedustaan maka akan dicatat di sisi Allâh sebagai pendusta.” (H.R Bukhari dan Muslim)

Beberapa hal yang menjadi batasan nilai *lempu'* dalam berbagai pandangan tersebut pertama, *lempu'* berhubungan dengan tindakan berkata jujur artinya dalam menyajikan berbagai informasi terakit pengelolaan dana desa harus didasarkan apa adanya atau sebenarnya terjadi, disampaikan secara objektif dan terbebas dari unsur manipulasi. Kedua, *lempu'* berhubungan dengan aturan yang mengahruskan segala tindakan sesuai dengan koridor yang telah menjadi ketetapan. Ketiga, kewajaran dalam penyajian informasi yang realistis agar dapat diterima secara rasional serta terbebas dari unsur salah saji material.

3. *Tongeng* (kebenaran)

Tongeng (kebenaran) merupakan salah satu nilai yang dianggap berat dilaksanakan dalam praktik kehidupan sehari-hari, tetapi jika ditegakkan akan mendapatkan apresiasi besar dari masyarakat. Menurut Arung Bila (Rahim, 2012) bahwa “*temmate lempue, mawatang sapparenna attotongengnge*” yang artinya tak binasa kejujuran, amat sukar mendapatkan kebenaran itu. Pandangan tersebut mempertegas bahwa penegakan *tongeng* memiliki tantangan yang besar. Namun di sisi lain, bagi yang melanggar *tongeng* atau aturan akan dijauhkan atau dikucilkan oleh masyarakat.

Tongeng dapat juga dihubungkan dengan *acca* (kecerdasan) yaitu orang yang memiliki pikiran yang panjang atau bijaksana. Menurut *To Maccae ri Luwu* (Rahman, 2013) bahwa *Naiia gau' patujue, enrennge ada patujue, kui ri tomapanre nawa-nawa* (Adapun perilaku yang benar dan perkataan yang benar, tempatnya pada orang yang panjang pikir). Tanda orang berpikiran panjang (termasuk *acca*) dalam pandangan *To Maccae ri Luwu makkedai*:

“*Naiia tantanna tonawa-nawae, eppa toi. Seuani, sugi ada-adai. Maduanna, meloriwi ada patujui. Matellunna, meloie roppo-roppo narewe'. Maappa'na, meloe laleng namatika.*(Adapun tandanya orang yang berfikir panjang ada empat pula jenisnya. *Pertama*, ia menyukai perilaku yang benar. *Kedua*, ia menyukai perkataan yang benar. *Ketiga*, jika menghadapi semak belukar ia kembali. *Keempat*, jika ia melalui jalan, ia berhati-hati).

Dua unsur pertama menekankan pada kesesuaian antara perkataan dan tindakan, sedangkan dua unsur yang terakhir pada

menekankan pada aturan yang harus ditegakkan. Kata semak belukar yang dimaksud adalah problematika, baik dalam konteks sosial kemasyarakatan (*civil society*) maupun dalam beraktivitas. Pada banyak kasus, aturan dianggap sebagai dasar dalam menyelesaikan permasalahan karena memuat batasan-batasan kebenaran (*tongeng*) yang mesti diikuti. Pihak-pihak yang tidak mengindahkan aturan berarti dianggap telah melakukan kesalahan (Tenrigau, 2017). Menurut *To Maccae ri Luwu* (Rahman, 2013) bahwa:

“Nai ri ade’-e deisa makkamase; de toi mappalemma. Ia nakennai becci’, nattulekengngi janci, masape’ni masape’e, mase’bo’ni mase’bo’-ew, purai adae. Ia ada’e temmakkeana’, temmakeppo. Detoi mattannga ri asungirenge, ri apatujunnge. Ia ianna kuaero mai sitinaja riparentangengngi akkarungenge sibawa tauna. Iana ritu narietau arunngi ri atanna, rekko tenrita alongkorenngi. Iatopa narekko napaitaiwi gau’ tessilolongenna ri napoadanato adae.”

“Sebab adat tidak mengenal belas kasihan; tidak juga ia mempermudah. Jika sesuatu sudah dikenakan peraturan dan diancam hukuman, maka akan robeklah yang robek, berlubanglah yang berlubang dan akan putuslah perkataan. Sebab adat itu tidak beranak dan bercucu. Ia juga tidak memandang kekayaan dan jasa. Terhadap siapa saja, peraturan harus berlaku, dan dengan itulah negeri diperintah disertai wibawa. Adapun yang menyebabkan hamba takut kepada rajanya, ialah kalau raja tidak di nilai buruk oleh rakyatnya. Juga jika raja memperlihatkan perbuatan yang tidak senonoh pada waktu mengucapkan perkataan.”

Pandangan tersebut mengindikasikan bahwa aturan harus ditegakkan kepada siapa saja tanpa memandang status sosial dalam kehidupan bermasyarakat. Seseorang yang menegakkan aturan berarti dapat dikatakan sudah melakukan *tongeng* (kebenaran) karena sudah sesuai dengan apa yang telah ditetapkan untuk diikuti dan dilaksanakan

bersama. Dengan demikian, kita dapat menyimpulkan bahwa *tongeng* (kebenaran) berkaitan tentang; (1) Perkataan dan perbuatan yang benar; (2) Pelaksanaan aturan yang mengikat; (3) Kecerdasaan sangat mempengaruhi implementasi dari *tongeng*.

Sementara dalam pandangan islam, menyampaikan kebenaran kepada orang lain merupakan beban yang harus dilakukan, beban itu disebut dengan amar ma'ruf nahi mungkar yaitu mengajak orang berbuat baik dan melarang dari kemungkaran. Sebagaimana firman Allah SWT dalam Al-qur'an Surah Ali Imran ayat 110 yang berbunyi:

كُنْتُمْ خَيْرَ أُمَّةٍ أُخْرِجَتْ لِلنَّاسِ تَأْمُرُونَ بِالْمَعْرُوفِ وَتَنْهَوْنَ عَنِ الْمُنْكَرِ وَتُؤْمِنُونَ بِاللَّهِ وَلَوْ آمَنَ أَهْلُ الْكِتَابِ لَكَانَ خَيْرًا لَهُمْ مِّنْهُمْ الْمُؤْمِنُونَ وَأَكْثَرُهُمُ الْفَاسِقُونَ

Terjemahannya:

“Kamu adalah umat yang terbaik yang dilahirkan untuk manusia, menyuruh kepada yang ma'ruf, dan mencegah dari yang munkar, dan beriman kepada Allah. Sekiranya ahli kitab beriman, tentulah itu lebih baik bagi mereka, di antara mereka ada yang beriman, dan kebanyakan mereka adalah orang-orang yang fasik.” (Q.S Ali Imran: 110)

Seseorang yang memiliki pengetahuan tentang suatu kebenaran (*tongeng*) dituntut untuk menyampaikan kebenaran tersebut kepada mereka yang belum mengetahuinya. Apabila manusia telah memahami dan mengetahui suatu kebenaran namun tidak melaksanakan maka konsekuensinya adalah terjadinya pertentangan batin. Kebenaran pada

hakekatnya mengarah pada perkataan dan perilaku etis yang disandarkan pada keyakinan beragama.

4. *Getteng* (ketegasan atau keteguhan hati)

Getteng memiliki arti konsisten atau berpendirian teguh. Konsisten adalah melakukan suatu kegiatan secara terus menerus dengan tekun dan benar tanpa keluar dari jalur/batasan batasan yang telah di tentukan maupun sesuai dengan ucapan yang telah dilontarkan. Konsisten salah satu sikap dari manusia yang sifatnya adalah untuk memegang teguh suatu prinsip atau pendirian dari segala hal yang telah di tentukan. Membentuk atau menghasilkan karakter orang teguh, tersedia ungkapan seperti “*taro ada, taro gau*” Terjemahan lurusnya ialah menaruh tutur; menaruh perbuatan (Yusrifal, 2017).

Ungkapan bahasa Indonesia yang sepadan ialah “satu kata dengan perbuatan”. *Getteng* (ketegasan) dapat dimaknai seperti pada semboyan *toddopuli temmalara*. *Getteng* merupakan suatu perilaku yang memegang teguh prinsip-prinsip yang telah dibuatnya dan berlandaskan pada nilai-nilai kebenaran (*tongeng*). Selain itu, sesuai dengan pemikiran *To Maccae ri Luwu*, ada beberapa bentuk perilaku yang dapat mengindikasikan seseorang itu memiliki sifat *getteng* (Rahman, 2017) yakni :

“*Eppa gau’na gettennge. Seuani, tessalaie janci enrennge tessoaosi ulu ada. Maduanna, tellukae anu pura enrennge teppnrae assituseng. Matellunna, narekko ma’bicarai, purapi napajaiwi.* (Empat jenisnya keteguhan hati. Pertama, tidak mengingkari janji dan tidak melangkahi persetujuan. Kedua,

tidak mengurangi barang jadi, serta tidak mengubah kesepakatan. Ketiga, jika ia mengadili nanti telah putus baru ia berhenti).”

Pandangan tersebut lebih lanjut dijelaskan *To Maccae ri Luwu* bahwa teguh dalam pendirian, artinya tidak meninggalkan janji dan teguh memegang ikrar (antara Negara) serta tidak akan mementahkan keputusan hakim. Keteguhan harus memperhatikan batas-batas yang sudah ditentukan, tidak melebih-lebihkan perkataan dan perbuatannya dan tidak juga menguranginya. Itulah orang yang sungguh-sungguh pendiriannya.

Semboyan lain yang terkait dengan *getteng* adalah *taro ada taro gau* artinya bersatunya ucapan dengan perbuatan dan *tenrisau to maega* yang artinya orang banyak tidak terkalahkan yang berarti kebulatan tekad atau persatuan. Esensi dari semboyan tersebut adalah komitmen yang kuat bersikap mempertahankan *tongeng* (kebenaran) dan *lempu'* (kejujuran) dan keteguhan yang bulat antara ucapan dan perbuatan. Ketetapan Sawerigading dalam menjaga nama baik negeri Luwu pada saat ditawarkan berdamai dengan raja di negeri Saliweng Langi, Guttu Tellemma merupakan cerminan *getteng* dalam diri seorang pemimpin. Disaat Guttu Tellemma menawarkan sejumlah harta benda berharga kepada Sawerigading asalkan mau melupakan pertikian di antara mereka. Tetapi, Sawerigading menolak menerima tawaran itu sebagai wujud pantang menerima suap dari siapa saja. Tentu perilaku seperti inilah yang diharapkan oleh masyarakat kepada para pemimpin dan

pejabat publik agar senantiasa menanamkan nilai-nilai kemanusiaan dalam menyelenggarakan kewenangannya, sehingga kepercayaan masyarakat selalu terjaga.

Menegakkan *getteng* harus disertai dengan keberanian yaitu keberanian (*warani*) menghadapi segala konsekuensi atas pendirian yang dipegang. Hal ini tentu harus dimiliki para aparat publik mengingat bahwa dalam pengambilan kebijakan tentunya selalu mendapatkan respon yang berbeda dari kalangan masyarakat yang akan berdampak pada tindakan protes oleh pihak yang kontra terhadap pemerintah, sehingga sangat dibutuhkan ke-*warani*-an dalam menegakkan *getteng* guna menghadapi cacian dan hinaan serta ancaman oleh pihak-pihak yang memiliki kepentingan yang dapat merugikan Negara. Dalam pandangan *To Maccae ri Luwu* orang *warani* dapat dilihat melalui ciri-ciri berikut:

“Naia tenranna towarenie, eppa toi. Seuani, tettenre napolei ada maja ada madereng. Maduanna, temmangkalingai kereba naengkalinga toi. Matellunna, temmetaui ripa'diolo enrennge ripa'dimunri. Maeppana, temmetaui mita bali.”

Adapun tandanya orang yang berani yaitu: pertama, tiada gentar menerima perkataan jelek dan perkataan yang baik; kedua, tidak mendengar berita tetapi didengarkannya juga; ketiga, tidak takut ditempatkan di depan atau di belakang; keempat, tidak takut menghadapi lawan. Lebih lanjut dijelaskan oleh *To Maccae ri Luwu* tentang orang *warani* (Rahman, 2017) bahwa:

“Adapun orang yang berani, berani melakukan pekerjaan baik dalam kesulitan maupun dalam hal yang tidak sulit menurut patutnya. Berani ia mengucapkan perkataan yang keras maupun lemah lembut menurut wajarnya. Berani ia memutuskan perkara yang sulit maupun yang sesuai dengan kebenaran. Berani ia mengingatkan serta menasehati para pembesar maupun kepada orang awam sesuai dengan kemampuannya. Berani ia juga berjanji dengan sesamanya atau negeri, baik menyangkut kebaikan maupun kerukunan menurut wajarnya. Berani ia melihat yang luas maupun yang sempit, yang tinggi maupun yang rendah, yang besar maupun yang kecil, yang menyenangkan maupun yang susah, sampai sepatutnya dapat dilihat oleh mata. Berani ia mendengar perkataan yang jelek maupun yang baik, suara yang keras maupun yang lembut, jauh maupun dekat.”

Sementara dalam pandangan islam, *getteng* adalah sifat penting seorang beriman. Orang beriman tidak pernah kehilangan antusiasme dan kesetiaan. Seorang beriman tidak akan pernah peduli dengan apa yang orang lain katakan tentang mereka. Tujuan utama mereka menjalani hidupnya sesuai dengan apa yang telah digariskan. Ketetapan hati orang beriman akan diuji dengan banyak cara diantaranya memberi mereka permasalahan pada waktu-waktu tertentu atau membuat mereka mengalami penderitaan. Sebagaimana dalam firman Allah SWT. Dalam Al-qur'an surah Al-baqarat ayat 155:

وَلَنَبْلُوَنَّكُمْ بِشَيْءٍ مِّنَ الْخَوْفِ وَالْجُوعِ وَنَقْصٍ مِّنَ الْأَمْوَالِ وَالْأَنْفُسِ
وَالثَّمَرَاتِ ۗ وَبَشِيرِ الصَّابِرِينَ ﴿١٥٥﴾

Terjemahannya:

“Dan sungguh akan Kami berikan cobaan kepadamu, dengan sedikit ketakutan, kelaparan, kekurangan harta, jiwa dan buah-buahan. dan berikanlah berita gembira kepada orang-orang yang sabar.” (Q.S Al-Baqarah: 155)

Dari berbagai pandangan tersebut, kita dapat menarik kesimpulan bahwa dalam menegakkan *getteng* dibutuhkan sikap dan komitmen yang kuat untuk berpegang pada apa yang dianggap *tongeng* (kebenaran) dan *warani* (keberanian) sangat dibutuhkan baik dalam bersikap maupun dalam menghadapi berbagai konsekuensinya.

F. Rerangka Pikir

Pengelolaan dana desa adalah keseluruhan kegiatan yang meliputi perencanaan, pelaksanaan, penatausahaan hingga pada pertanggungjawaban yang mengharuskan pemerintah desa akuntabel. Untuk meningkatkan kepercayaan masyarakat dan *stakeholder* lainnya, pemerintah akan termotivasi untuk meningkatkan kinerjanya dalam mengelola sumber daya keuangan. Namun, masalah yang bersifat kompleks dalam penyelenggaraan pemerintahan, menuntut adanya penanaman nilai-nilai yang mencerminkan kehidupan masyarakat yang bermoral. Nilai-nilai etika yang lahir dan berkembang dalam suatu masyarakat, tidak hanya menjadi keyakinan pribadi bagi para anggotanya, namun sudah seharusnya menjadi seperangkat norma yang terlembagakan menjadi budaya organisasi. Begitu pula dengan falsafah budaya *Toddopuli Temmalara* yang sarat akan nilai-nilai etika yang diharapkan senantiasa terintegrasi dalam kehidupan sehari-hari, tidak terkecuali pengelolaan dana desa. Adapun alur penelitian tergambar dibawah ini:

Gambar 2.1 Rerangka Pikir

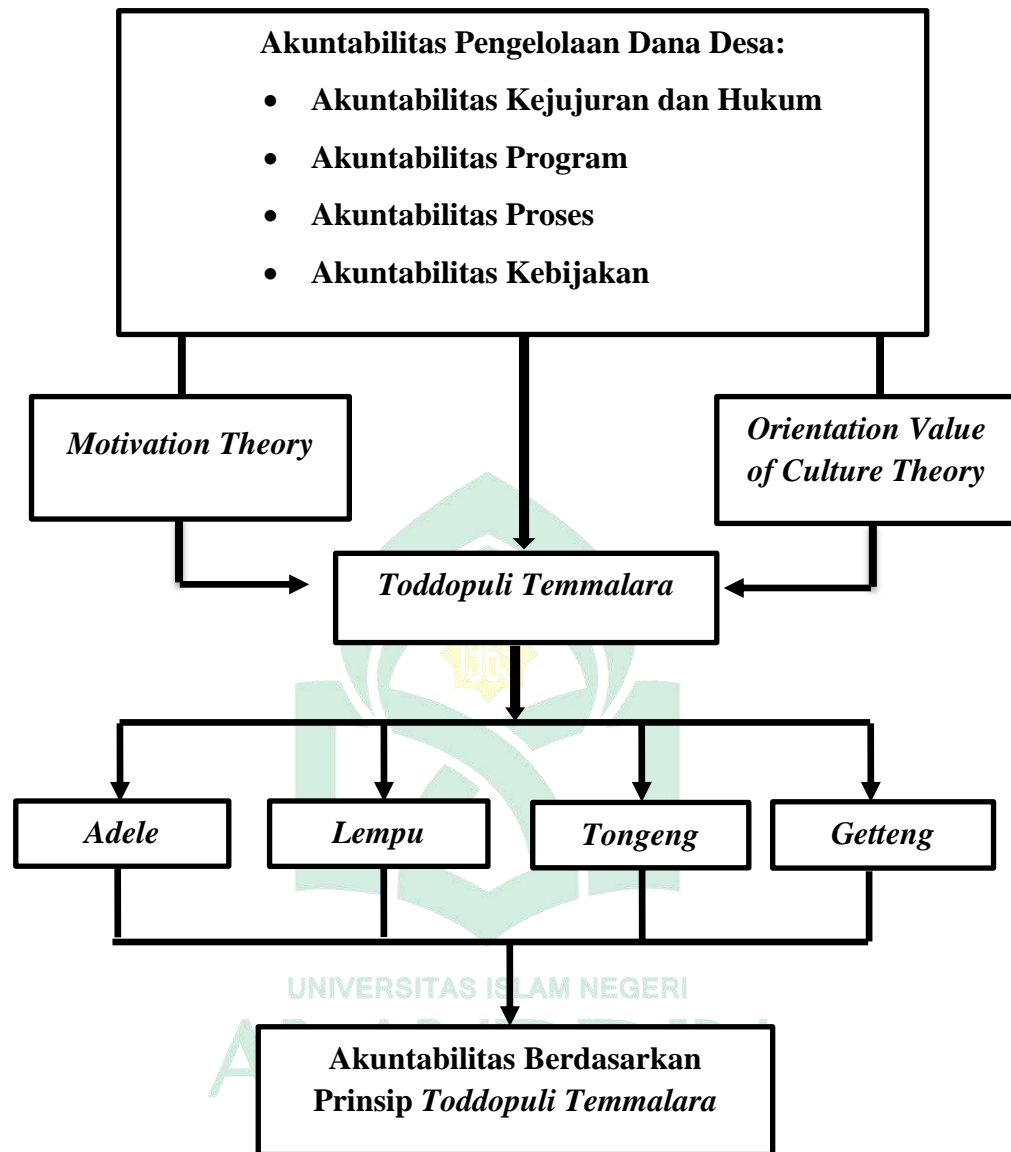

BAB III

METODOLOGI PENELITIAN

A. Jenis dan Lokasi Penelitian

1. Jenis Penelitian

Jenis penelitian yang digunakan adalah jenis penelitian kualitatif yang mendeskripsikan unsur-unsur yang berkaitan dengan objek penelitian secara spesifik (Sugiyono, 2014). Penelitian ini ditujukan untuk menganalisis fenomena, aktivitas sosial, kepercayaan, persepsi, pemikiran orang secara individual maupun kelompok (Sutopo dan Arief, 2010). Pendekatan kualitatif menekankan pada pemahaman dan penalaran terkait situasi situasi dalam konteks tertentu, serta menyangkut hal-hal yang berkaitan dengan kehidupan sehari-hari. Dalam penelitian kualitatif, peneliti merupakan instrumen kunci sehingga diharuskan memiliki kecakapan menanyakan, menganalisis, dan menerjemahkan objek yang diteliti menjadi lebih jelas (Noor, 2011).

Penelitian kualitatif bertujuan untuk mengetahui makna yang tersembunyi, memahami interaksi sosial, mengembangkan teori, memastikan kebenaran data, dan meneliti sejarah perkembangan (Atmadja, 2013). Pemilihan jenis penelitian kualitatif atas dasar keinginan diri sendiri untuk lebih memahami bagaimana mengintegrasikan nilai budaya *toddopuli temalara* melalui pendekatan etnografi dengan ditunjang dengan teori-teori yang ada.

2. Lokasi Penelitian

Penelitian dilakukan pada Pemerintah Desa Pince Pute yang berlokasi di Dusun Larosso, Desa Pince Pute, Kecamatan Malangke, Kabupaten Luwu Utara, Provinsi Sulawesi Selatan.

B. Pendekatan Penelitian

Penelitian ini menggunakan pendekatan etnografi kritis. Pendekatan etnografi kritis merupakan uraian atau penafsiran suatu budaya atau sistem dalam sebuah komunitas sosial (Alfan, 2015). Pendekatan ini digunakan dalam memahami peran budaya atau sistem nilai dalam sebuah kelompok masyarakat untuk mencari ekstrak nilai yang nantinya akan ditransformasikan sebuah nilai baru dalam praktik kehidupan masyarakat. Pendekatan ini menjadi tidak asing dibenak peneliti seiring dengan perkembangan penelitian kualitatif. Nurul (2016) mendefenisikan etnografi sebagai salah satu pendekatan yang digunakan dalam penelitian kualitatif yang berusaha mengeksplor budaya suatu masyarakat.

Etnografi memiliki karakteristik yang khas seperti keterlibatan peneliti secara penuh, mengeksplor budaya masyarakat, dan membutuhkan kedalaman dalam pemaparan data. Secara umum, pendekatan etnografi adalah tentang bagaimana peneliti melakukan riset dengan terjun langsung ke lapangan dan berbaur dengan masyarakat dalam rangka mendapatkan data dan informasi sosial secara menyeluruh dan mendalam (Kamarusdiana, 2019).

C. Jenis dan Sumber Data Penelitian

1. Jenis Data

Penelitian ini menggunakan data subjek melalui informan penelitian melalui proses *interview* yang selanjutnya didokumentasikan. Menurut Indriantoro dan Supomo (2013: 145) data subjek adalah jenis data penelitian yang berupa opini, sikap, pengalaman atau karakteristik seseorang atau sekelompok yang menjadi subjek penelitian (informan).

2. Sumber Data

Sumber data yang digunakan dalam penelitian ini adalah data primer dan data sekunder. Data primer merupakan data yang bersifat orisinal yang diperoleh langsung tanpa melalui media perantara (Indriantoro dan Supomo, 2013: 142). Sedangkan data sekunder merupakan data yang telah diperoleh dari lembaga yang bertugas mengumpulkan data dan mempublikasikan kepada masyarakat pengguna data (Kuncoro, 2013: 148). Adapun data primer penelitian diperoleh dari informan yang telah menyetujui dan bersedia untuk mengikuti proses *interview* yang terdiri dari Kepala Desa, Sekretaris Desa, Bendahara Desa, Perangkat Desa lainnya, dan masyarakat serta tokoh adat. Sedangkan untuk sumber data sekunder diperoleh dari dokumen-dokumen pemerintah desa, informasi-informasi tentang desa yang terpublikasi, dan data-data lain yang dianggap relevan dengan kebutuhan penelitian.

D. Metode Pengumpulan Data

Dalam proses menganalisis dan menginterpretasikan objek penelitian maka sangat dibutuhkan data-data yang relevan, akurat dan sistematis agar hasil yang diperoleh dapat merepresentasikan objek dengan baik. Oleh karena itu, metode pengumpulan data yang digunakan dalam penelitian ini, yaitu observasi, wawancara, dokumentasi, studi pustaka, dan *internet searching*. Penggunaan kelima metode tersebut diharapkan menuai hasil yang optimal.

1. Observasi

Sugiyono (2014:78), observasi atau pengamatan meliputi merupakan aktivitas yang fokus pada objek dengan mengandalkan pancaindra yaitu indra penglihatan. Observasi menjadi lebih efektif apabila informasi yang diperoleh berupa kondisi atau realita sosial, tingkah laku dan kinerja informan dalam situasi yang bersifat alami. Dalam hal ini peneliti melakukan pengamatan langsung pada lokasi penelitian dengan tujuan menganalisis perilaku aparatur pemerintah desa Pince Pute, kecamatan Malangke, kabupaten Luwu Utara.

2. Wawancara

Sugiyono (2014:231) Wawancara digunakan sebagai metode pengumpulan data jika peneliti menginginkan studi pendahuluan mengenai permasalahan yang harus diteliti dan juga apabila peneliti ingin mengetahui hal-hal dari informan yang lebih spesifik. Metode pengumpulan data ini berdasarkan pada laporan tentang diri

sendiri (*self report*) dan keyakinan pribadi (*self belief*). Metode wawancara yang digunakan adalah *indepth interview* sehingga peneliti menggunakan daftar wawancara yang telah disusun.

3. Dokumentasi

Sugiyono (2014) menjelaskan bahwa pada metode ini, peneliti memungkinkan memperoleh informasi dari berbagai dokumen sumber yang ada pada informan atau lokasi penelitian. Mendokumentasikan data-data penelitian merupakan proses *mback-up* informasi yang telah diperoleh. Dokumentasi ini dapat berbentuk file foto, video, atau file rekaman wawancara yang dapat diakses dari *server* atau *database* yang dibuat sendiri atau terpublikasi di situs-situs yang kredibel. Selain itu, catatan-catatan kecil saat wawancara yang dibuat oleh peneliti juga dapat dikategorisasikan sebagai bentuk dokumentasi.

4. Studi Pustaka

Studi pustaka bagian dari proses pengumpulan data yang dapat memudahkan peneliti untuk memperoleh data penunjang dari berbagai sumber kredibel. Data-data tersebut dapat diperoleh dari artikel penelitian, literatur dan sumber-sumber lain yang dianggap relevan dengan penelitian.

5. Internet Searching

Metode ini memudahkan peneliti untuk mendapatkan dan mengumpulkan referensi tambahan yang dapat diperoleh melalui internet dengan tujuan untuk memperbanyak referensi penulis serta digunakan untuk menemukan fakta empiris atau teori berkaitan dengan penelitian.

E. Instrumen Penelitian

Sugiyono (2014) menjelaskan bahwa instrumen penelitian merupakan media yang digunakan peneliti dalam mengumpulkan data-data penelitian saat berada di lokasi penelitian. Dalam penelitian kualitatif, peneliti menjadi instrument kunci dalam menemukan fakta-fakta mengenai masalah penelitian. Peneliti bertugas menemukan informasi yang sesuai dengan penelitian dari berbagai dokumen sumber. Informasi yang telah diperoleh selanjutnya diolah menjadi data penelitian. Selain itu, untuk memudahkan proses pengumpulan data di lapangan, peneliti harus dilengkapi dengan alat penelitian, seperti alat tulis, media perekaman dan hal-hal lain yang dapat menunjang penelitian.

F. Toddopuli Temmalara Sebagai Alat Analisis Data

Toddopuli Temmalara merupakan falsafah budaya *Wija To Luwu* yang diabadikan dalam sebuah monumen bersejarah yang berdiri tegak dengan badik (pusaka bugis) menjulang ke atas Langit. Simbol ini dikenang sebagai bentuk perjuangan dalam menyatukan kerajaan Luwu yang dulunya terpecah menjadi dua wilayah kekuasaan. Secara etimologi *Toddopuli* bermakna tertancap dengan kuat, berketetapan hati secara sungguh-sungguh; *Temmalara* bermakna tidak goyah. Jadi, *Toddopuli Temmalara* berarti berketetapan batin yang kuat dan tidak tergoyahkan atau memiliki komitmen yang kuat (Said, 2003). Sedangkan secara terminologi *Toddopuli Temmalara* mempunyai makna yang bersifat transendental mengenai etika yang harus menjadi prinsip hidup *Wija To Luwu* yang bersifat

vertikal dan horizontal. Makna tersebut tercermin dalam terjemahan syair kuno lontara luwuk berikut:

“Bunyi mewujudkan kata, kata mewujudkan perbuatan, perbuatan mewujudkan manusia, manusia memanusiakan manusia, membuktikannya dalam dunia realitas karena kita memiliki *siri' na pesse* disertai dengan kesucian hati, kejujuran, keteguhan, keberanian, kerja keras dan ketekunan, kecendiakaan, daya saing tinggi, kemerdekaan, kesolidan, berpegang teguh pada panngadereng serta bertawakkal kepada Allah Ta'ala.”

Pemaknaan terkait *Toddopuli Temmalara* itu sendiri dapat dilihat dari nilai-nilai yang terkandung dalam syair tersebut. Salah satu makna yang terkandung di dalamnya adalah “keberanian memperjuangkan kebenaran” (Nuah, 2018). Konsep ini mengandung empat nilai budaya lokal yang berkembang yaitu *adele* (adil), *lempu* (kejujuran), *tongeng* (kebenaran) dan *getteng* (ketegasan atau keteguhan hati).

Penelitian ini akan menjadikan *Toddopuli Temmalara* sebagai alat analisis data. Cara kerja alat analisis ini lebih menekankan pada pemaknaan kata dan nilai-nilai kearifan lokal yang telah berkembang di dalamnya. Nilai-nilai yang dimaksud adalah *adele'*, *lempu*, *tongeng*, dan *getteng* yang memiliki batasan nilai yang terdapat dalam ungkapan nasehat *To Maccae ri Luwu To Maccae ri Luwu* kepada *La Manessa To Akkarangeng (La Baso)* yang pernah menjadi *Datu (Raja) Soppeng* dan sebagai pedoman dan landasan dalam menjalankan sistem kerajaannya. Dengan demikian *Toddopuli Temmalara* sebagai alat analisis dapat berfungsi sebagai instrumen pengolahan data yang terdiri dari lima tahapan.

Analisis pertama, pengolahan data berdasarkan ketetapan batin atau komitmen. Dalam tahap ini, informasi yang diterima peneliti dari lokasi penelitian

akan diidentifikasi dengan konsep *Toddopuli Temmalara*. Informasi atau data-data yang diperoleh berdasarkan komitmen pemerintah desa dalam menjalankan kewenangannya sesuai dengan aturan atau prosedur yang telah ditetapkan dan akan disesuaikan dengan fakta sosial yang terjadi di masyarakat. Lontara *Toddopuli Temmalara ri Taro Taumaegae* (teguh tak tergoyahkan pada ketetapan orang banyak) dalam Negara demokrasi, sama halnya menjadikan rakyat sebagai pemegang kekuasaan tertinggi.

Jika dalam konteks pengelolaan dana desa, masyarakat memiliki peran yang sangat strategis dalam menentukan arah kebijakan dan pembangunan. Partisipasi masyarakat sangat dibutuhkan untuk mengawal dan mengawasi kinerja pemerintah desa, sehingga pemerintah akan senantiasa terbuka (akuntabel) dalam pengelolaan dana desa tersebut. Jadi dalam tahap ini, informasi akan diperoleh melalui dua sisi yaitu kondisi pemerintah sebagai pihak yang memiliki kewenangan dalam pengelolaan dana desa dan kondisi sosial masyarakat.

Analisis kedua, mengidentifikasi informasi atau data-data yang terkait dengan nilai-nilai falsafah budaya *Toddopuli Temmalara* dalam pengelolaan dana desa. Nilai-nilai yang menjadi cerminan akuntabilitas tersebut yang dimaksud adalah *adele'* (adil), *lempu* (kejujuran), *tongeng* (kebenaran) dan *getteng* (keteguhan hati).

Analisis ketiga, mengidentifikasi informasi atau data-data yang berkaitan dengan akuntabilitas pemerintah desa dalam pengelolaan dana desa. Akuntabilitas yang dimaksud merujuk pada mekanisme yang diberlakukan kepada pemerintah desa agar dapat menjelaskan dan memastikan bahwa mereka telah bertindak

dengan benar, berperilaku etis serta bertanggungjawab atas kinerjanya. Informasi atau data-data ini akan menunjukkan ke-*warani*-an (keberanian) pemerintah menyampaikan kebenaran dalam pengelolaan dana desa dari perencanaan, penyusunan sampai pada pelaksanaannya.

Analisis keempat, mengidentifikasi informasi atau data-data yang berkaitan dengan tingkat kepuasan masyarakat terhadap kinerja dan akuntabilitas pemerintah desa dalam pengelolaan dana desa. *Toddopuli Temmalara ri Resoe* (teguh tak tergoyahkan pada usaha) maksudnya adalah kinerja pemerintah akan ditentukan dari sejauh mana ketekunan dan kerja keras dalam meningkatkan kesejahteraan masyarakat.

Analisi Kelima, mengidentifikasi informasi atau data-data terkait dengan pencapaian pengintegrasian nilai budaya *Toddopuli Temmalara*. Falsafah *Wija To Luwu* yang diabadikan dalam sebuah monumen bersejarah yang merupakan “jendela dengan kaca yang bening” adalah serpihan kata yang memiliki makna yang dalam mengenai nilai-nilai kemanusiaan yang tertanam dalam diri *Wija To Luwu* (Said, 2003). *Toddopuli Temmalara* mempunyai makna yang bersifat transendental mengenai etika yang harus menjadi prinsip hidup *Wija To Luwu* yang bersifat vertikal dan horizontal.

G. Metode Analisis Data

Analisis data adalah aktivitas peneliti dalam menganalisis data –data yang telah diperoleh dari lokasi penelitian. Tujuannya adalah untuk menyajikan data-data yang selanjutnya digunakan dalam penyelesaian masalah penelitian (Kuncoro, 2013: 197). Metode analisis kualitatif digunakan pada penelitian ini

dengan tujuan peneliti akan menarik kesimpulan penelitian dengan menerjemahkan data-data empiris yang dikumpulkan di lokasi penelitian. Analisis data dilakukan secara paralel selama penelitian.

H. Uji Keabsahana Data

Perbedaan pendekatan filosofis dan metodologis dalam penelitian sosial mengharuskan peneliti memperhatikan kualitas data dan pemilihan metode yang digunakan dalam penelitian. Kualitas data penelitian kualitatif dapat diuji keabsahan melalui empat tahapan uji, yaitu *credibility* (validitas internal), *transferability* (validitas eksternal), *dependability* (reliabilitas), dan *confirmability* (objektivitas). Namun pada penelitian ini, peneliti hanya menggunakan dua tahapan uji yang dianggap sesuai, yaitu *credibility* dan *dependability*.

1. Uji Kredibilitas

Uji kredibilitas atau biasa disebut uji validitas internal pada penelitian kuantitatif, dapat dicapai dengan kesanggupan peneliti berinteraksi dengan informan dalam waktu yang lama untuk melakukan konfirmasi terkait data penelitian (Afiyanti, 2008).

- a) Triangulasi Sumber data adalah proses pengujian kredibilitas data dengan cara *cross check* data yang telah dikumpulkan dari berbagai sumber. Data selanjutnya dikelompokkan agar memudahkan peneliti menginterpretasikan data tersebut. Peneliti akan melakukan pemilahan data yang dianggap sejenis dan berbeda untuk keperluan analisis.

b) Triangulasi metode merupakan proses mengungkap kebenaran informasi khusus melalui berbagai metode dan sumber yang valid. Selain penggunaan sumber data utama, yakni *annual report*, peneliti juga dapat menggunakan data-data pendukung lainnya yang diperoleh dari berbagai sumber. Hal ini dilakukan dengan tujuan untuk menelaraskan data-data yang terkumpul dari berbagai sumber informasi.

2. Uji Dependabilitas

Uji realibilitas penelitian kualitatif dikenal dengan uji dependabilitas. Proses ini merupakan pertimbangan keilmiah suatu penelitian kualitatif. Pertanyaan mendasar berdasarkan isu realibilitas adalah terkait konsistensi hasil temuan ketika dilakukan oleh peneliti yang berbeda dan dalam kurun waktu yang berbeda pula, tetapi dilakukan dengan metode dan *interview script* yang sama (Afiyanti, 2008). Dependabilitas yang tinggi dapat dicapai dengan melakukan tindakan terstruktur yang memungkinkan peneliti lain menemukan hasil yang sama terhadap penelitian serupa. Adapun uji dependabilitas yang digunakan adalah uji konsistensi.

BAB IV

HASIL PENELITIAN DAN PEMBAHASAN

A. Gambaran Umum Desa Pince Pute

1. Sejarah Desa Pince Pute

Sebelum tahun 1990 Desa Pince Pute Kecamatan Malangke Kabupaten Luwu Utara, masih tergabung satu Desa yaitu Desa Malangke sebagai Desa induk yang kala itu dipimpin Kepala Desa yang bernama Andi Baslan. Selanjutnya pada tahun 1991-1995 di daerah ini menjadi Daerah Transmigrasi UPT Malangke I dan menjadi Desa UPT Malangke IV yang dipimpin oleh Kepala Desa Bernama Suaib. Tahun 1997 sampai dengan tahun 2002 menjadi Desa Persiapan Pince Pute yang dipimpin oleh Kepala Desa bernama Rahman Panyili. Sampai dengan Tahun 2002-2006 masih menjadi desa persiapan yang dipimpin oleh kepala desa atas nama Andi Basman Rauf. Melalui Peraturan Daerah Luwu Utara No. Tahun 2006 status Desa Pince Pince Pute menjadi Desa definitif yang masih oleh Kepala Desa Andi Basman Rauf.

Tabel 4.1

Daftar Nama Kepala Desa Sejak 1991 – Sekarang

No	Nama	Tahun	Keterangan
1.	Suaib	1991-1995	Kepala Desa UPT
2.	Rahman Panyili	1997-2002	PJS Desa Pesiapan
3.	Andi Basman Rauf	2002-2006	PJS Desa Persiapan
4.	Andi Basman Rauf	2006-2012	Kepala Desa Definitif
5.	Andi Basman Rauf	2012-2018	Kepala Desa Defenitif
6.	Mustari	2018	PJS Kepala Desa
7.	Mail, S.Pd	2019-2024	Kepala Desa Defenitif

Sumber : RPJM Desa Pince Pute 2020 (Diolah)

2. Kondisi Umum Desa

a. Demografi Desa

Lokasi Desa Pince Pute merupakan bagian dari wilayah Kecamatan Malangke yang terletak dibagian Timur Wilayah Kabupaten Luwu Utara dengan luas wilayah 1000 Ha. Luas ini terbagi atas tiga jenis peruntukkan mulai dari lahan perkebunan, kehutanan sampai pada daerah pemukiman dengan batas-batas wilayah desa sebagai berikut:

- 1) Sebelah Utara berbatasan dengan Desa Malangke
- 2) Sebelah Selatan berbatasan dengan Desa Tokke
- 3) Sebelah Timur berbatasan dengan Desa Tokke
- 4) Sebelah Barat berbatasan dengan Desa Pattimang

Gambar 4.1
Peta Desa Pince Pute

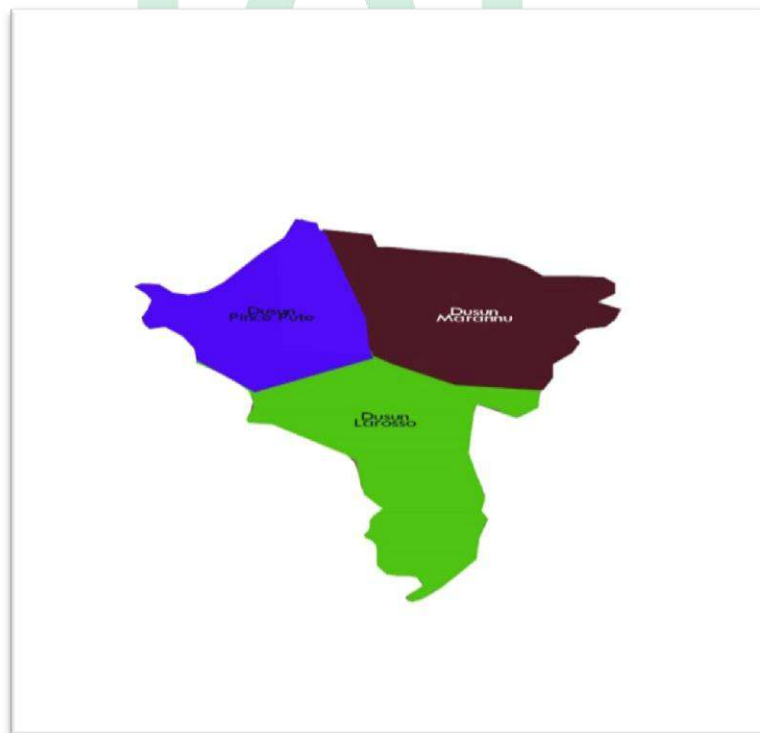

Tabel 4.2
Jenis Peruntukan Daerah Wilayah Desa Pince Pute

No	Tata Guna Lahan	Luas (Ha)
1.	Kebun	558
4.	Perkuburan	2
5.	Perencanaan Sawah	± 250
6.	Perkampungan	150
7.	Rencana Perkampungan	-
8.	Sawah	40
9.	Tempat Pengembalaan	±10
Sumber: BPTM Desa Pince Pute 2020 (Diolah)		Total Luas Wilayah 1000 Ha

Jika dilihat dari letak geografisnya Desa Pince Pute termasuk dataran rendah yang memiliki lahan pertanian dan kaya akan sumber daya alam, perkebunan, pertanian. Selama ini masyarakat telah memanfaatkan potensi tersebut untuk dijual keluar desa bahkan keluar daerah. Aktivitas ini dilakukan pada musim kemarau ketika masyarakat selesai panen.

b. Keadaan Sosial

1) Pekerjaan Pokok dan Sampingan Masyarakat

Secara umum mata pencaharian utama masyarakat Desa Pince Pute adalah petani, sedangkan yang lain adalah penambang tradisional, pedagang, tukang ojek, tukang batu, tukang kayu. Untuk rinciannya dapat dilihat berdasarkan hasil sensus yang telah dilakukan oleh Kader

Pemberdayaan Masyarakat Desa (KPMD) Desa Pince Pute pada tahun 2019 dalam tabel berikut:

Tabel 4.3
Jumlah Kepala Keluarga Tiap Dusun Berdasarkan Jenis Pekerjaan

Jenis Pekerjaan	Nama Dusun			Total
	Pince Pute	Marannu	Larosso	
Petani	10	20	60	90
PNS	1	6	2	9
Pedagang	1	2	10	13
Buruh Tani	4	7	12	23
Tukang Batu	3	4	10	17
Tukang Kayu	-	2	4	6
Ibu Rumah Tangga	14	25	66	105
Lain-Lain	-	-	-	-
Jumlah	33	66	164	261

Sumber : RPJM Desa Pince Pute 2020 (Diolah)

Sedangkan untuk mengetahui tingkat kesejahteraan masyarakat Desa Pince Pute yang berjumlah 124 KK dapat dilihat melalui table berikut.

Tabel 4.4
Jumlah Kepala Keluarga Berdasarkan Tingkat Kesejahteraan

Nama Dusun	Kaya	Sedang	Miskin	Sangat miskin	Total
1. Pince Pute	-	4	10	-	14
2. Marannu	-	15	15	-	30
3. Larosso	-	25	55	-	80
Jumlah	-	44	80	-	124

Sumber : RPJM Desa Pince Pute 2020 (Diolah)

c. Kependudukan dan Sosial Budaya

1) Jumlah Penduduk

Jika dibandingkan dengan luas wilayah dan jumlah penduduk, Desa Pince Pute termasuk daerah yang berpenduduk padat dibandingkan dengan desa lain di Kecamatan Malangke Untuk jumlah penduduk berdasarkan hasil sensus penduduk yang dilakukan pada tahun 2019, tercatat jumlah penduduk Desa Pince Pute sekitar 569 jiwa dengan perbandingan laki-laki 299 jiwa dan perempuan sebanyak 268 jiwa. Untuk lebih jelas, di bawah ini akan disajikan tabel jumlah penduduk Desa Pince Pute.

Tabel 4.5
Jumlah Jiwa Setiap Dusun di Desa Pince Pute

No	Nama Dusun	Jumlah Jiwa			Kepala Keluarga
		L	P	Total	
1.	Pince Pute	30	30	60	14
2.	Marannu	77	65	142	30
3.	Larosso	184	174	359	80
Jumlah		291	169	561	124

Sumber : RPJM Desa Pince Pute 2020 (Diolah)

2) Sosial Budaya

Penduduk Desa Pince Pute memiliki ikatan kekeluargaan dan tradisi saling tolong menolong dalam bingkai adat yang kuat. Ini dapat dibuktikan ketika musim acara pesta marak di lakukan pada saat memasuki musim tanam. Biasanya setiap pesta yang diadakan memakan

biaya yang cukup tinggi. Meski cukup tinggi, namun karena ikatan kekerabatan masih kental, meski yang berpesta masih terhitung kerabat sendiri. Tradisi yang masih berlansung dan tetap terlesatari adalah tradisi gotong-royong. Hal ini dapat dilihat ketika musim tanam dan panen tiba mereka dengan ikhlas saling membantu agar pekerjaan jadi ringan dan cepat selesai. Selain itu, sebagian masyarakat juga masih sangat memegang erat tradisi nenek moyang dalam kebudayaan *Wija to Luwu*.

d. Tingkat Kesejahteraan Masyarakat

Berdasarkan hasil sensus penduduk Desa Pince Pute yang dilakukan pada tahun 2019, Desa ini termasuk salah satu kategori Desa yang tingkat kesejahteraannya masih rendah. Salah satu faktor yang menyebabkan hal tersebut terjadi karena fasilitas sarana prasarana yang masih kurang serta minimnya sumber daya Manusia yang ada akibat rendahnya mutu pendidikan warga. Penentuan tingkat kesejahteraan setiap Kepala Keluarga di Desa Pince Pute dilakukan oleh Kader Pemberdayaan Masyarakat dengan menggunakan metode partisipatif dengan 13 indikator yang disertai ciri-ciri pembeda dari masing-masing indikator yang sepenuhnya ditentukan oleh masyarakat sendiri. Indikator-indikator masyarakat tersebut meliputi, kepemilikan rumah, kepemilikan lahan, tingkat pendidikan, kemampuan memperoleh layanan kesehatan.

e. Tingkat Pendidikan Masyarakat

Untuk tingkat pendidikan warga Desa Pince Pute berdasarkan hasil sensus tahun 2019 sangat terbelakang dibanding Desa lainnya. Sehingga

membutuhkan penanganan yang sangat serius jika pemerintah ingin memajukan pendidikan di daerah ini. Kesadaran orang tua bukanlah faktor utama dalam menghambat pendidikan karena orang tua tetap memberikan peluang kepada anak-anak untuk tetap bersekolah hanya saja ada banyak faktor lain yang menyebabkan sehingga tingkat pendidikan masih rendah seperti kurangnya tenaga pengajar yang profesional (PNS), sosialisasi pemerintah akan pentingnya pendidikan masih kurang dan rendahnya tingkat pendidikan karena minimnya sarana dan prasarana pendidikan bukan menjadi alasan penting terhadap rendahnya tingkat pendidikan di Desa Pince Pute. Untuk lebih jelasnya dapat dilihat pada table di bawah ini.

Tabel 4.6
Keadaan Pendidikan masyarakat di Desa Pince Pute

TDK TAMAT SD	SD	SMP	SLTA	SARJANA
80	80	100	210	25

Sumber : RPJM Desa Pince Pute 2020 (Diolah)

f. Ketersediaan fasilitas Umum

Desa Pince Pute atau yang dulu lebih dikenal dengan sebutan Malangke IV saat ini telah mengalami perkembangan yang signifikan dalam ketersediaan fasilitas umum. Saat ini, fasilitas umum di Desa Pince Pute cukup memadai dalam menunjang aktivitas masyarakat. Berikut ini kami sajikan data ketersediaan fasilitas umum di bawah ini:

Tabel 4.7
Data Ketersediaan Fasilitas Umum

No.	Kategori	Keterangan
1	Fasilitas Ibadah	Masjid Nurul Taqwa TPA Nur Taqwa
2	Sekolah	TK Assalam Pince Pute SDN 131 Pince Pute SMPN 4 Malangke
3	Fasilitas Olahraga	Lapangan Futsal Tenis Meja Lapangan Volly
4	Fasilitas Kesehatan	Pustu Posyandu
5	Fasilitas Lainnya	Pasar Rakyat PANSIMAS Gedung Pemuda dan Olahraga

Sumber : RPJM Desa Pince Pute 2020 (Diolah)

3. Struktur Organisasi Tingkat Desa

Struktur organisasi adalah bentuk sinergitas pemerintah dalam memaksimalkan kinerja. Dalam sistem pemerintahan Desa Pince Pute, Kepala Desa bertanggung jawab penuh terhadap kinerja Aparatur Desa. Sementara itu, untuk tingkatan bawah terdapat Kepala Dusun yang memiliki tanggungjawab dalam menjalankan musyawarah ditingkat dusun. Sementara BPD menjada garda terdepan dalam mengawal dan mengawasi kinerja Kepala Desa dan Aparat Desa. Berikut kami sajikan struktur organisasi Pemerintah Desa Pince Pute.

Gambar 4.2
Struktur Pemerintahan Desa Pince Pute

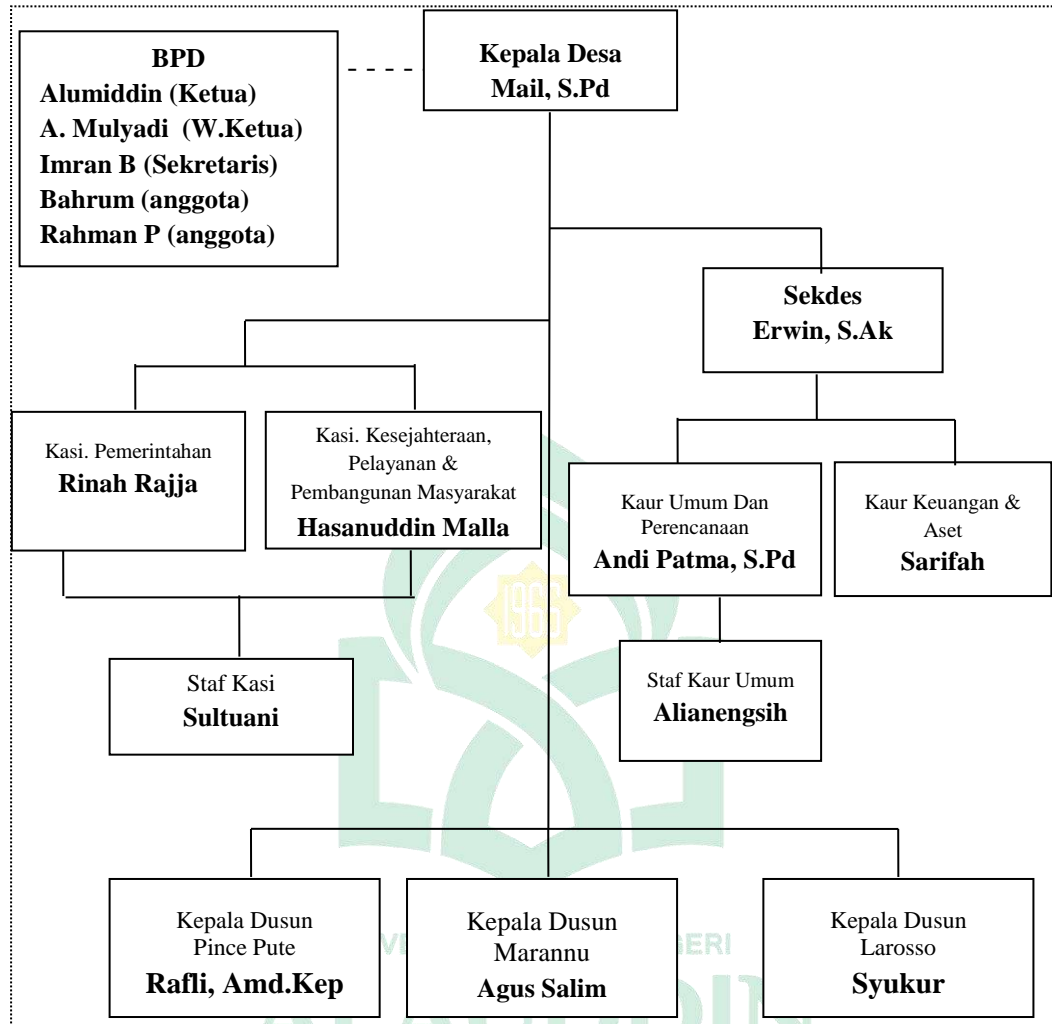

4. Visi dan Misi

a. Visi

Sebagai dokumen perencanaan yang menjabarkan dari dokumen RPJM Desa, maka seluruh rencana program dan kegiatan pembangunan yang akan dilakukan oleh desa secara bertahap dan berkesinambungan harus dapat menghantarkan tercapainya Visi dan Misi Desa 6 (enam) tahun kedepan.

Visi Misi Desa Pince Pute disamping merupakan Visi – Misi Kepala Desa terpilih, juga diintegrasikan dengan keinginan bersama masyarakat desa dimana proses penyusunannya dilakukan secara partisipatif mulai dari tingkat dusun sampai tingkat desa melalui Musdus dan Musdes. Adapun Visi Desa Pince Pute sebagai berikut :

“ Terwujudnya Pince Pute Sebagai Desa Religius, Bermartabat Dan Produktif Berdasarkan Asas Kebersamaan dan Keberagaman“

b. Misi

Dalam rangka mewujudkan Visi masyarakat yang ada di Desa Pince Pute untuk 6 (enam) tahun kedepan, maka disusunlah Misi untuk mencapai Visi yang ada. Adapun misi yang telah dirumuskan sebagai yaitu :

- 1) Menciptakan Pemerintah dan masyarakat agamis ,rasa saling menghargai dalam masyarakat sesuai norma Adat yang berlaku dalam masyarakat
- 2) Mewujudkan sistem kinerja aparatur pemerintahan Desa guna meningkatkan kualitas pelayanan yang cepat kepada masyarakat
- 3) Mewujudkan pembangunan infrastruktur, sarana dan prasarana masyarakat dan pemerintahan yang memadai dan menitikberatkan pada pengembangan sistem perekonomian kerakyatan untuk mencapai taraf hidup masyarakat yang lebih baik
- 4) Menciptakan Pemerintahan yang bersih dan professional dengan pertimbangan jelas dan bertanggungjawab.

- 5) Meningkatkan kualitas pelayanan pendidikan dan kesehatan khusus kebersihan di lingkungan Desa Pince Pute dengan sistem bergotong royong.
- 6) Menciptakan Suasana Harmonis antara Pemerintah, Tokoh Masyarakat, Pemuda dan Kaum perempuan

5. Arah Kebijakan Pembangunan

Arah kebijakan pembangunan Desa Pince Pute untuk 6 (enam) tahun yang akan datang dapat dilihat pada Tabel berikut :

Tabel 4.8
Data Arah Kebijakan Pembangunan Desa Pince Pute (2019-2024)

No	Fokus	Arah Kebijakan Desa
1	Penyelenggaraan Tata Pemerintahan yang baik	Pengembangan sistem gotong royong, swadaya, swakelola masyarakat
		Peningkatan kapasitas dan peran pemerintah dan aparat desa
2	Peningkatan Kualitas Sumberdaya Manusia	Mendorong anak-anak supaya menempuh pendidikan
		Peningkatan fasilitas pendidikan
		Peningkatan kualitas SDM aparat desa dan BPD
		Perbanyak pelatihan bagi masyarakat
		Pengetasan buta aksara
3	Peningkatan Kualitas Pelayanan Publik	Pengembangan layanan kesehatan melalui pustu, kader posyandu dan kader siaga
		Peningkatan akses dan kualitas kepengurusan administrasi dan pendidikan

4	Penguatan Ekonomi Kerakyatan	Peningkatan produksi, melalui rehabilitasi, diversifikasi usaha sektor produktif
		Peningkatan sarana dan prasarana produksi
		Peningkatan pengelolaan pasca panen, pemasaran
		Peningkatan penggunaan teknologi tepat guna dengan memanfaatkan potensi lokal
		Mengembangkan komoditas dengan menjadikan kawasan strategis sebagai pusat pertumbuhan
		Mengoptimalkan pengembangan komoditas unggulan secara terpadu melalui sinergitas hulu, tengah dan hilir
		Peningkatan pengelolaan dan pemanfaatan sumberdaya hutan berwawasan lingkungan melalui pengendalian, pengelolaan dan pemanfaatan hasil-hasil hutan.
5	Penciptaan iklim investasi yang kondusif	Pengembangan dunia usaha, investasi dan lapangan kerja, melalui pembinaan
		Pemberian permodalan bagi Masyarakat melalui BUMDes serta perluasan kesempatan berwirausaha
		Pengembangan ekonomi kreatif
6	Penguatan Kapasitas dan Pemberdayaan pemerintah dan masyarakat	Peningkatan kapasitas dan pemberdayaan kelembagaan pemerintah desa dan BPD
		Peningkatan kapasitas kelembagaan sosial-ekonomi masyarakat, termasuk pembentukan dan pengembangan BUMDes
		Peningkatan peran pemuda dan pembinaan olahraga

7	Peningkatan Pengelolaan sumberdaya air	Peningkatan pembangunan dan pemeliharaan sarana dan prasarana irigasi
		Peningkatan pembangunan dan penyediaan infrastruktur air bersih dan sanitasi
		Peningkatan Pembangunan embun-embun yang strategis
		Peningkatan Pengelolaan air minum
		Peningkatan saluran irigasi
8	Peningkatan pembangunan infrastruktur dan fasilitas public	Peningkatan infrastruktur jalan dan jembatan
		Penerangan jalan umum perdesaan
		Peningkatan saluran drainase
		Pembangunan MCK
		Peningkatan sarana prasarana permukiman
		Peningkatan sarana prasarana perdagangan
		Peningkatan sarana dan prasarana pertanian, perkebunan, kehutanan dan perikanan
		Peningkatan prasarana dan sarana olahraga
9	Peningkatan perbaikan kehidupan rakyat miskin	Pembangunan atau perbaikan Rumah Tidak Layak Huni (RTLH)
		Pemberdayaan masyarakat miskin
		Peningkatan usaha masyarakat miskin
		Bantuan dan perlindungan social
10	Penataan Desa	Penataan pemukiman warga, jalan desa dan penertiban hewan ternak
		Penataan Ruang Terbuka Hijau (RTH)

11	Pembinaan kehidupan beragama	Peningkatan Pembinaan dan pendidikan agama pada instansi formal dan non formal
		Pengentasan buta baca Al Qur'an
		Pembinaan toleransi hidup beragam
		Peningkatan kesejahteraan bagi Imam Desa/Kelurahan, Imam Mesjid, Guru Mengaji

Sumber : RPJM Desa Pince Pute 2020 (Diolah)

6. Arah Kebijakan Keuangan Desa

a. Sumber dan Pengelolaan Pendapatan Desa

Pendapatan desa dimaksud meliputi semua penerimaan uang melalui Rekening Desa yang merupakan hak desa dalam 1 (satu) tahun anggaran yang tidak perlu dibayar kembali oleh desa.

Menurut UU Desa, Pendapatan Desa sebagaimana dimaksud dalam Pasal 71 ayat (2) bersumber dari:

- 1) Pendapatan Asli Desa terdiri atas hasil usaha, hasil aset, swadaya dan partisipasi, gotong royong, dan lain-lain Pendapatan Asli Desa;
- 2) Alokasi Anggaran Pendapatan dan Belanja Negara;
- 3) Bagian dari hasil pajak daerah dan retribusi daerah Kabupaten;
- 4) Alokasi Dana Desa yang merupakan bagian dari dana perimbangan yang diterima Kabupaten;
- 5) Dana perimbangan yang diterima kabupaten;
- 6) Bantuan keuangan dari Anggaran Pendapatan dan Belanja Daerah Provinsi dan Anggaran Pendapatan dan Belanja Daerah Kabupaten;

- 7) Hibah dan sumbangan yang tidak mengikat dari pihak ketiga; dan
- 8) Lain-lain pendapatan Desa yang sah.

Permendagri No. 113 tahun 2014 tentang keuangan desa memperinci sumber pendapatan desa tersebut dalam tiga kelompok, yaitu:

- 1) Pendapatan Asli Desa (PAD)
- 2) Pendapatan Transfer, ADD, DDS dan PBH
- 3) Pendapatan Lain-Lain.

b. Arah Pengelolaan Belanja Desa

Pada Tahun Anggaran 2019-2021 penyusunan APBDes Desa Pince Pute mengacu pada Permendagri Nomor 113 Tahun 2014 tentang Pedoman Pengelolaan Keuangan Desa maka Belanja Desa dibagi menjadi 5 Jenis yaitu :

- 1) Belanja Penyelenggaraan Pemerintahan Desa
- 2) Belanja Pembangunan Desa
- 3) Belanja Pembinaan Kemasyarakatan
- 4) Belanja Pemberdayaan Masyarakat
- 5) Belanja Penanggulangan Bencana, Darurat dan Mendesak Desa

Sedangkan persentase belanja desa diatur melalui PP Nomor 43 Tahun 2014 tentang Peraturan Pelaksanaan UU Nomor 6 Tahun 2014 tentang Desa dimana pada pasal 100 dijelaskan bahwa Belanja Desa yang ditetapkan dalam APB Desa digunakan dengan ketentuan:

- a. Paling sedikit 70% dari jumlah anggaran belanja Desa digunakan untuk mendanai penyelenggaraan Pemerintahan Desa, pelaksanaan pembangunan Desa, pembinaan kemasyarakatan Desa, dan pemberdayaan masyarakat Desa
- b. Paling banyak 30% dari jumlah anggaran belanja Desa digunakan untuk:
 1. Penghasilan tetap dan tunjangan kepala Desa dan perangkat Desa
 2. Operasional Pemerintah Desa
 3. Tunjangan dan operasional Badan Permusyawaratan Desa
 4. Insentif rukun tetangga dan rukun warga.

7. Program dan Kegiatan Indikatif

Program & kegiatan pembangunan Desa Pince Pute tahun 2019 - 2024 di integrasikan kedalam kegiatan dalam upaya mewujudkan strategis pembangunan desa. Pada masing-masing program pembangunan terdapat tujuan strategis yang disertai indikator dan kegiatan utama yang akan dilakukan untuk mencapai indikator tujuan meliputi :

a. Pendidikan

Program untuk bidang pendidikan meliputi program penuntasan wajib belajar pendidikan dasar Sembilan tahun, pendidikan non formal, Manajemen pelayanan pendidikan, Pengembangan Sarana dan Prasarana Pendidikan Anak Usia Dini.

b. Kesehatan

Program dalam bidang Kesehatan meliputi Upaya Kesehatan Masyarakat dan Perorangan (UKM/UKP), Pelayanan kesehatan bagi penduduk miskin, Pengawasan obat dan makanan, Pengembangan lingkungan sehat, Pengembangan Pustu, tersedianya Posyandu disetiap dusun.

c. Pertanian

Program untuk pertanian meliputi program pengembangan areal tanaman dan pemberian bibit unggul, Program pengembangan sarana dan prasarana pertanian, Peningkatan kelembagaan pertanian, terbukanya akses jalan tani yang lancar dan mudah dijangkau.

d. Kehutanan dan Perkebunan

Program kegiatan dalam bidang Kehutanan dan Perkebunan meliputi program peningkatan penerapan teknologi perkebunan.

e. Ketahanan Pangan

Program kegiatan dalam bidang Ketahanan Pangan meliputi penyuluhan dan sekolah lapang dan pengembangan sumber daya manusia.

f. Lingkungan Hidup

Program kegiatan dalam bidang Lingkungan Hidup meliputi Perlindungan dan konservasi sumber daya alam, Penanaman Pohon.

g. **Infrastruktur Desa**

Program dalam bidang Pekerjaan Umum meliputi program rehabilitasi jalan dan jembatan, pembangunan saluran drainase, Pembangunan dan Pemeliharaan sarana dan prasarana Kantor Desa.

h. **Penataan Ruang**

Program dalam bidang penataan ruang meliputi program pengembangan perumahan dan perkantoran.

i. **Pemberdayaan Masyarakat dan Desa**

Kegiatan dalam bidang Pemberdayaan masyarakat desa meliputi program penguatan kelembagaan ekonomi perdesaan, peningkatan pemberdayaan pemerintah desa dan BPD, Peningkatan Pengetahuan dan keterampilan para petani.

B. Hasil dan Pembahasan Penelitian

1. Potret Akuntabilitas Pengelolaan Dana Desa

Peningkatan pelaksanaan pembangunan nasional untuk mencapai kesetaraan laju pembangunan antara perkotaan dan pedesaan harus didukung secara penuh. Tuntutan terhadap pemerintah untuk menjadikan desa sebagai subjek pembangunan harus menemukan langkah konkrit untuk menjauhkan desa dari lingkaran keterbelakangan. Hal ini ditanggapi pemerintah pusat dengan mengeluarkan kebijakan Dana Desa yang bersumber dari Anggaran Pendapatan dan Belanja Negara (APBN). Kebijakan ini merupakan serangkaian amanah pemerintah yang tertuang

dalam UU No. 6 Tahun 2014 Pasal 72 Ayat 2 untuk mengalokasikan Dana Desa. Dana desa tersebut selanjutnya akan dikelola secara bertahap untuk pembangunan infrastruktur dan pemberdayaan masyarakat demi terwujudnya kehidupan masyarakat desa yang sejahtera. Pada periode 2019-2024 pemerintah telah mengalokasikan Anggaran Dana Desa sebesar 400 triliun yang akan disalurkan ke seluruh desa dengan formulasi tertentu. Untuk Desa Pince Pute, dana desa yang telah diterima pada tahun anggaran 2019-2021 sekitar 2,3 Miliar dengan formulasi yang disampaikan Kepala Desa Pince Pute berikut ini;

“Pada periode kami, anggaran dana desa tahun 2019 itu sebesar Rp. 789 juta, tahun 2020 sebesar Rp. 781 juta. Sementara untuk tahun 2021 terjadi pengurangan sekitar 8% menjadi Rp. 728 juta karena adanya wabah Covid-19.” (Hasil Wawancara, 2021).

Hal ini juga telah sesuai dengan jumlah yang tertera pada info grafis Desa Pince Pute. Untuk lebih jelas kita bisa melihat pada tabel berikut.

Tabel 4.9
Dana Desa Pince Pute Tahun 2019-2021

Tahun	Jumlah Dana Desa	Jumlah APBDes
2019	Rp. 798.973.000,00	Rp. 1.214.110.000,00
2020	Rp. 781.686.000,00	Rp. 1.136.504.040,00
2021	Rp.728.380.000,00	Rp. 1.131.424.000,00

Sumber: Info Grafis APBDes Desa Pince Pute (Diolah)

Formulasi Dana Desa tersebut berdasarkan pada Pagu Anggaran yang telah ditetapkan melalui Peraturan Bupati yang selanjutnya dijadikan landasan dalam proses penyusunan APBDes (Anggaran Pendapatan dan

Belanja Desa). Sebagaimana yang telah disampaikan Kaur Umum sekaligus sebagai operator Sistem Keuangan Desa (Siskeudes) Pince Pute berikut;

“...Turunnya pagu anggaran sesuai dengan Peraturan Bupati. Setelah itu kami membuat APBDes...” (Hasil Wawancara, 2021).

Pengelolaan Dana Desa pada dasarnya akan melahirkan interaksi sosial antara pemerintah dan masyarakat. Hal ini dikarenakan peruntukan Dana Desa harus berfokus pada kebutuhan masyarakat sehingga pemerintah dituntut untuk mengelola dana desa tersebut dengan baik dan tepat sasaran. Selain itu, masyarakat sebagai *stakeholder* utama juga menginginkan agar pemerintah dapat bersifat akuntabel dan transparan dalam pengelolaan dana desa dari proses perencanaan sampai pertanggungjawaban realisasi anggaran.

a. Mekanisme Pengelolaan Dana Desa

Pengelolaan dana Desa berdasarkan Peraturan Menteri Keuangan Nomor 205/PMK.07/2019 dilakukan berdasarkan tahap-tahap berikut;

1) Penganggaran

Penganggaran menjadi salah satu aktivitas komprehensif dalam satu periode akuntansi untuk penentuan jumlah alokasi dana dan penjabaran sumber daya keuangan untuk berbagai program pemerintah. Penganggaran didasarkan pada indikasi kebutuhan Dana Desa. Indikasi tersebut di disusun dengan memperhatikan persentase Dana Desa yang ditetapkan dalam ketentuan peraturan perundang-undangan, kinerja pelaksanaan Dana Desa dan kemampuan keuangan negara.

2) Pengalokasian

Pengalokasian adalah proses penentuan jumlah Dana Desa untuk berbagai tujuan yang telah disusun oleh Pemerintah. Pengalokasian dilakukan agar tidak terjadi tumpang tindih dalam proses penyaluran dana desa. Dana Desa dialokasikan secara merata dan berkeadilan dengan berdasarkan pada alokasi dasar, alokasi afirmasi, alokasi kinerja dan alokasi Formula. Alokasi dasar merupakan proses penentuan dana desa secara merata bagi seluruh desa secara nasional. Alokasi afirmasi dihitung secara proporsional kepada setiap desa yang memiliki status sebagai desa tertinggal. Alokasi kinerja dihitung berdasarkan kinerja terbaik dalam hal pengelolaan keuangan desa dan pencapaian yang dihasilkan dari pembangunan dan pemberdayaan masyarakat desa. Sedangkan alokasi formula dihitung berdasarkan letak geografis dan data kependudukan setiap desa. Proses penentuan pengalokasian dana desa tersebut tidak terlepas dari data mutakhir setiap desa secara nasional. Untuk jumlah Dana Desa yang dialokasikan pada Desa Pince Pute tahun 2019-2021 dapat dilihat pada table 4.8 sebelumnya.

3) Penyaluran

Jumlah Dana Desa yang akan diterima setiap desa akan disesuaikan dengan pagu anggaran yang telah ditetapkan oleh pemerintah kabupaten/kota. Sebelum proses penyaluran dilakukan, pemerintah desa terlebih dahulu menyusun APBDes sebagai dokumen persyaratan untuk pencairan Dana Desa. APBDes yang telah dibuat oleh tim penyusun akan

melewati proses asistensi dan verifikasi ditingkat Kecamatan dan Kabupaten oleh Dinas Pemberdayaan Masyarakat Desa (DPMD).

“Untuk proses pencairan itu diawali dengan perencanaan anggaran melalui musyawarah dusun dan RKPDes (Rencana Kerja Pemerintah Desa). Setelah itu, kita menyusun APBDes yang mengacu pada Pagu Anggaran sesuai Peraturan Bupati. Kemudian kita melakukan asistensi dan ketika semua rampung itu baru bisa dicairkan.” (Sekretaris Desa Pince Pute, 2021).

Terkadang pada proses penyaluran, para aparatur desa menemui banyak kendala yang dapat menghambat proses pencairan Dana Desa tersebut. Hal ini tidak terlepas dari serangkaian regulasi birokrasi yang bersifat kompleks dan sumber daya manusia yang kurang mendukung. Selain itu, struktur organisasi yang tidak kondusif akan menyebabkan ketidakefektifan dalam proses penyaluran dana desa.

“...Tidak serta merta prosesnya langsung cair. Harus ki beberapa kali pergi asistensi ditingkat kecamatan dan kabupaten. Nah disini sering sekali ki terkendala karena SDM (Sumber Daya Manusia) di kabupaten itu sedikit sementara ada sekitar 166 desa yang harus asistensi. Jadi proses pencairannya itu bisa sampai sebulan lebih. Siapa cepat selesai dia yang duluan dicairkan. Begitu juga kalau pencairan tahap selanjutnya, haruspi selesai LPJ (Laporan Pertanggungjawaban) anggaran sebelumnya baru bisa dicairkan. Itumi biasa ada desa lambat cair Dana Desanya karena lambat selesai laporannya.” (Kaur Umum Desa Pince Pute, 2021).

Implementasi kebijakan yang bersifat kompleks membutuhkan kerjasama yang baik untuk memperlancar aktivitas penyaluran. Dalam Mekanisme penyaluran Dana Desa sendiri dilakukan secara efektif dan efisien dari RKUN ke RKD melalui RKUD dengan 3 tahapan dalam satu periode akuntansi.

4) Penatausahaan, Pertanggungjawaban dan Pelaporan

Pemerintah desa telah dibekali dengan aplikasi Siskeudes untuk kepentingan penatausahaan keuangan dan pembangunan yang diinisiasi oleh BPKP. Aplikasi ini tentunya sangat menunjang pengelolaan Dana Desa dengan baik. Sementara untuk pertanggungjawaban dan pelaporan, pemerintah melaksanakan LPPD di akhir tahun. LPPD yang dimaksud adalah suatu rapat terbuka yang dilaksanakan untuk memaparkan hasil kerja pemerintah desa dalam mengelola keuangan desa dalam satu periode akuntansi. Pelaksanaan LPPD dihadiri langsung oleh berbagai elemen masyarakat. Hal ini berdasarkan pernyataan operator Siskeudes Pince Pute;

“LPPD itu akhir tahun dilaksanakan dan kami paparkan kepada BPD dan masyarakat apa yang telah kita kerjakan setiap tahunnya. LPJ yang kami buat juga selalu masuk yang tercepat, tidak pernah ada temuan, Cuma biasa kalau ada kurang jelas kami diminta langsung untuk memperjelas.” (Hasil Wawancara, 2021).

Pertanggungjawaban dan pelaporan terintegrasi antar pemerintah secara administratif dilakukan sesuai dengan tahapan pencairan Dana Desa. LPJ yang dibuat oleh pemerintah desa harus melewati proses verifikasi untuk memastikan pelaksanaan telah sesuai dengan prosedur yang berlaku.

5) Pedoman Penggunaan

Sesuai dengan tujuan utama adanya Dana Desa, maka prioritas penggunaannya mengarah pada peningkatan kesejahteraan masyarakat dalam berbagai bidang. Dana Desa harus fokus pada pembiayaan pembangunan dan pemberdayaan masyarakat. Secara administratif,

penggunaan dana desa harus berpedoman pada dokumen sumber dan aturan hukum dan kebijakan pemerintah. Hal ini dikarenakan proses penentuan kebijakan tidak terlepas dari kebutuhan setiap desa yang bersifat dinamis mengikuti kondisi dan faktor lingkungan. Dengan begitu, penggunaan dana desa akan lebih terarah pada pencapaian yang diinginkan masyarakat desa. Berbagai dokumen sumber yang dijadikan pedoman pemerintah desa pince pute dalam pengelolaan dana desa seperti RPJMDes, RKPDes, APBDes, dan kebijakan lainnya serta aturan-aturan yang berkaitan dengan pengelolaan dana desa yang dimuat dalam modul himpunan peraturan bupati luwu utara terkait keuangan desa.

6) Pemantauan dan Evaluasi

Pemantauan dan Evaluasi yang dilakukan oleh Kementerian Keuangan terhadap penerbitan peraturan dari bupati/wali kota mengenai tata cara pembagian dan penetapan rincian dana desa bagi setiap desa, serta Penyaluran Dana Desa dari RKUD ke RKD. Tujuan dari pemantauan ini juga dilakukan untuk mengetahui capaian terhadap perkembangan kegiatan yang dibiayai Dana Desa. Sementara ditingkat desa, masyarakat dapat melakukan pemantauan langsung dan evaluasi kinerja pembangunan yang sedang berjalan.

b. Orientasi Penggunaan Dana Desa

Orientasi penggunaan Dana Desa berbasis pada pembangunan infrastruktur dan pemberdayaan masyarakat. Sasaran pemberian Dana Desa guna menciptakan tata kelola pemerintahan dan pembangunan desa yang

bersifat aspiratif dan partisipatif. Pemerintah desa diharapkan mampu mengelola Dana Desa berdasarkan pada kebutuhan masyarakat. Olehnya itu, pemerintah harus melibatkan berbagai elemen masyarakat dalam berbagai tahapan pengelolaan dan pengambilan keputusan terkait Dana Desa agar penggunaan dana tersebut berjalan secara efektif dan efisien. Dalam hal penggunaan anggaran Dana Desa, pemerintah Desa Pince Pute sangat menekankan pada aspek kebutuhan masyarakat guna menunjang aktivitas ekonomi masyarakat.

“Saat ini memang kita fokus pada kebutuhan masyarakat seperti perbaikan jalan tani yang menjadi pusat pertumbuhan ekonomi masyarakat. Hal ini tentu menjadi perhatian khusus karena mayoritas masyarakat desa pince pute bekerja di bidang pertanian dan perkebunan. Partisipasi masyarakat sangat membantu untuk menentukan prioritas pembangunan infrastruktur termasuk adanya rencana pembukaan lahan persewahan karena memang kondisinya desa kita berada pada dataran rendah atau rawa. Kami sangat memikirkan program yang dapat meningkatkan pertumbuhan ekonomi masyarakat”. (Kepala Desa Pince Pute, 2021).

Menentukan prioritas penggunaan Dana Desa saat ini sangat diperlukan mengingat jumlah Dana Desa yang dialokasikan oleh pemerintah mengalami penurunan akibat dari adanya wabah Covid-19. Program pembangunan dan pemberdayaan masyarakat juga akan mengalami penurunan karena keterbatasan anggaran.

“Kalau masalah prioritas itu kita lihat mana yang paling mendesak. Di pemerintahan sebelum kami harus seimbang pembangunannya setiap dusun. Nah sekarang ini, kita pake sistem pembangunan sekali tuntas. Misalkan anggaran ini cuma cukup untuk satu program ji yah itu juga mi yang harus diselesaikan.” (Operator Siskeudes Pince Pute, 2021).

Hal ini kemudian diperjelas oleh Sekretaris Desa Pince Pute;

“Saat ini kita juga berfokus pada pemulihan ekonomi masyarakat selain dari pemeliharaan jalan tani dan saluran perairan karena anggaran dana desa juga saat ini sangat menurun.” (Hasil Wawancara, 2021).

Penggunaan Dana Desa ditengah pandemi harus lebih banyak berfokus pada penanganan dampak yang ditimbulkan wabah Covid-19. Permendes PDPTT 13 tahun 2020 tentang prioritas penggunaan Dana Desa tahun 2021 ditetapkan dengan mengacu pada dua pertimbangan. Pertama, mengurangi dampak sosial dan ekonomi masyarakat serta terhambatnya pembangunan desa akibat pandemi Corona Virus Disease 2019 (COVID-19) perlu melakukan adaptasi kebiasaan baru di desa. Kedua, menghadapi ancaman yang membahayakan sistem perekonomian negara dan/atau stabilitas sistem keuangan perlu melaksanakan kebijakan keuangan negara dan stabilitas sistem keuangan untuk penanganan pandemi Corona Virus Disease 2019 (COVID-19) termasuk didalamnya dana desa.

c. Akuntabilitas Dalam Pengelolaan Dana Desa

Akuntabilitas adalah kewajiban bagi setiap organisasi atau institusi untuk mempertanggungjawabkan keberhasilan atau kegagalan pelaksanaan visi dan misi melalui media pertanggungjawaban secara periodik. Aktor yang diberi kewenangan untuk mengelola sumber daya yang dimiliki organisasi harus mampu melaporkan dan mengungkap segala bentuk aktivitas yang berkaitan dengan penggunaan sumber daya organisasi. Aktivitas tersebut meliputi proses perencanaan, pelaksanaan, dan pertanggungjawaban. Secara prinsipal, akuntabilitas meliputi akuntabilitas

vertikal dan akuntabilitas horizontal. Akuntabilitas vertikal adalah bentuk pertanggungjawaban yang bersifat struktural dalam internal organisasi. Sementara akuntabilitas horizontal merupakan pertanggungjawaban aktivitas organisasi kepada pihak eksternal yaitu masyarakat. Hal ini dilaksanakan dengan tujuan agar pengelolaan sumber daya dapat berjalan secara efektif dan efisien.

Institusi pemerintahan sebagai organisasi publik memiliki kewajiban dalam memberikan pelayanan terbaik kepada masyarakat. Penggunaan sumber daya yang dikelola oleh pemerintah harus mampu menjawab permasalahan yang sedang dihadapi masyarakat. Salah satu sumber daya yang dimiliki oleh pemerintah adalah sumber daya keuangan. Dalam pemerintahan desa, Dana Desa memiliki peranan penting untuk meningkatkan pembangunan infrastruktur dan pemberdayaan masyarakat desa. Dengan nominal yang besar pemerintah desa dituntut bersifat akuntabel dalam pengelolaan Dana Desa tersebut. Dari hasil penelitian ini kita dapat mengetahui bagaimana aktivitas pengelolaan Dana Desa di pemerintahan Desa Pince Pute.

1) Perencanaan Dana Desa

Sebelum pemerintah desa melakukan penyusunan anggaran, terlebih dahulu menyiapkan dokumen perencanaan pemerintah desa yang merupakan dokumen sumber dalam penyusunan anggaran. Dokumen sumber merupakan *input* dalam proses perencanaan keuangan desa. Dokumen sumber yang dimaksud adalah dokumen perencanaan

pembangunan desa meliputi RPJMDes dan RKPDes yang memuat visi misi, tujuan, kebijakan, program dan strategi pembangunan desa. Dokumen sumber lainnya berupa APBDes, kebijakan umum APBDes dan plafon anggaran serta prioritas penggunaan anggaran. Rencana kegiatan dan rencana anggaran biaya selanjutnya dijadikan pedoman dalam penyusunan anggaran.

Perencanaan Dana Desa terintegrasi dengan APBDes karena Dana Desa merupakan salah satu sumber pendapatan desa. APBDes merupakan rencana anggaran keuangan tahunan untuk menyelenggarakan program dan kegiatan yang menjadi kewenangan pemerintah desa. Pada aktivitas ini, pemerintah desa harus melaksanakan penyusunan APBDes melalui dua pendekatan yaitu *top down* dan *bottom up*. *Top down* merupakan pendekatan dari atas yang meliputi kebijakan umum APBDes dan kebijakan prioritas dan plafon anggaran. Sementara *bottom up* merupakan pendekatan dari bawah meliputi usulan program, kegiatan dan anggaran dari tiap unit kerja. Pendekatan *top down* lebih menekankan pada prinsip aspiratif dan partisipatif. Artinya, pemerintah desa harus menampung semua aspirasi dan melibatkan masyarakat secara langsung agar program yang direncanakan sesuai dengan problematika yang terjadi di lingkungan masyarakat.

“Alhamdulillah, kalau masalah terlibatnya yah masyarakat terlibat langsung. Jadi setiap kepala dusun itu melaksanakan musyawarah dusun untuk mendengar apa yang menjadi kebutuhan atau prioritas setiap dusun yang ada di desa pince pute. Setelah itu, kita melaksanakan RKPDes (Rencana Kerja Pemerintah Desa) dengan mengundang berbagai elemen masyarakat. RKPDes ini dilaksanakan dengan tujuan untuk mendengar langsung apa

kebutuhan yang menjadi prioritas penggunaan anggaran dari hasil musyawarah dusun.” (Kepala Desa Pince Pute, 2021).

Pernyataan tersebut memberikan gambaran bahwa dalam proses perencanaan dana desa di desa pince pute memegang prinsip aspiratif dan partisipatif. Kedua prinsip ini jika diamati secara mendalam pada dasarnya akan mendukung lahirnya prinsip-prinsip lainnya. Tugas pemerintah dalam menjawab kebutuhan masyarakat merupakan wujud dari prinsip responsif. Respon tersebut akan memberikan kesan dalam batin dan pikiran masyarakat tentang rasa kepemilikan dan kepercayaan karena telah berkontribusi dalam pembangunan desa. Ketika pemerintah telah memberikan kepercayaan kepada masyarakat dan sebaliknya, maka tentu ini akan menciptakan semangat kerja sama (gotong royong) antara pemerintah dan masyarakat dalam pelaksanaan program-program pemerintah desa. Setiap unit kerja harus memegang prinsip-prinsip tersebut sebagai bagian dari komitmen menjalankan tanggung jawab yang diamanahkan masyarakat.

Gambar 4.3
Siklus Prinsip Perencanaan Dana Desa

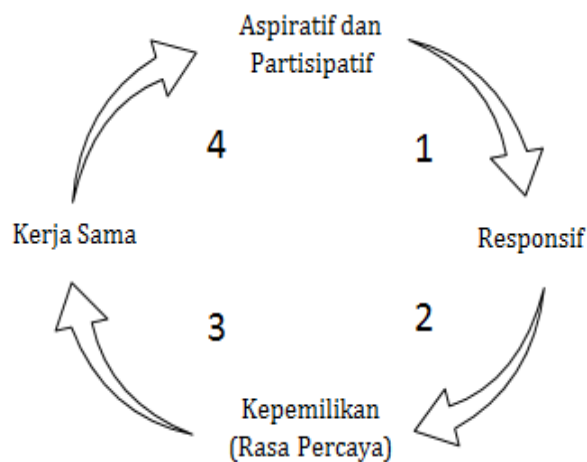

Sumber: Ilustrasi Penulis (Diolah 2021)

Keterangan:

1. Perencanaan Dana Desa memegang prinsip aspiratif dan partisipatif.
2. Aspirasi masyarakat membutuhkan respon pemerintah.
3. Respon pemerintah menimbulkan rasa kepemilikan dan kepercayaan masyarakat karena berkontribusi dalam perencanaan Dana Desa.
4. Rasa kepemilikan menumbuhkan semangat kerja sama (gotong royong) antara pemerintah dan masyarakat.

Pernyataan informan di atas tidak hanya berbicara tentang prinsip tetapi juga mengarah pada pembahasan mengenai mekanisme perencanaan. Perencanaan dilaksanakan sebagai dasar penentuan arah penggunaan Dana Desa agar pemanfaatannya sesuai dengan tujuan dan sasaran yang diinginkan. Mekanisme di atas telah memenuhi amanah UU No.6 Tahun 2014 Pasal 80 Ayat 1 dan 2 tentang perencanaan pembangunan desa harus mengikutsertakan masyarakat melalui forum musyawarah. Adapun mekanisme perencanaan Dana Desa Pince Pute yang dimuat dalam APBDes dapat dilihat pada gambar berikut ini:

Gambar 4.4
Mekanisme Perencanaan Dana Desa Ditingkat Desa



Sumber: Ilustrasi Penulis (Diolah 2021)

Keterangan:

1. Pemerintah Desa melaksanakan Musyawarah di tingkat dusun.
2. Pelaksanaan Musyawarah RKPDes (Rencana Kerja Pemerintah Desa) di tingkat desa dihadiri berbagai berbagai elemen masyarakat.
3. Penyusunan dan penetapan APBDes dilaksanakan sesuai dengan hasil musyawarah RKPDes.

Perencanaan dan penyusunan anggaran dana desa merupakan aktivitas rutin yang dilaksanakan tiap tahunnya. Kegiatan ini dilakukan untuk menetapkan program, kegiatan dan anggaran yang harus terealisasi tahun berikutnya. Seperti halnya di pemerintahan desa pince pute, perencanaan dan penyusunan anggaran dilakukan tiap tahun dengan mengacu pada dokumen sumber, salah satunya adalah hasil musyawarah desa yang dituangkan dalam dokumen RKPDes yang berisi kumpulan usulan dari masyarakat yang berskala prioritas. Program-program tersebut terbagi dalam beberapa bidang diantaranya bidang pendidikan, kesehatan, pekerjaan umum dan tata ruang, serta program-program pemberdayaan masyarakat. Pada penelitian ini, data-data yang disajikan khusus pada bidang pembangunan desa dan pemberdayaan masyarakat yang selanjutnya akan diinterpretasikan sesuai dengan arah penelitian ini. Berikut kami sajikan data terkait perencanaan pembangunan desa dan pemberdayaan masyarakat di desa pince pute.

Tabel 4.10
APBDes Desa Pince Pute T.A 2019-2021

Bidang Pembangunan Desa	2019	2020	2021
Bidang Pendidikan	Rp.10.800.000,00	Rp.15.800.000,00	Rp.18.334.200,00
Bidang Kesehatan	Rp.15.500.000,00	Rp.24.600.000,00	Rp.71.365.400,00
Pekerjaan Umum & Tata Ruang	Rp.643.838.000,00	Rp.225.232.300,00	Rp.234.325.800,00
Kawasan Pemukiman	Rp.108.935.000,00	-	Rp.20.000.000,00
Informasi dan komunikasi	Rp.4.500.000,00	Rp.28.000.000,00	Rp.17.164.800,00
Bidang Pemberdayaan	2019	2020	2021
Peningkatan Kapasitas Aparatur	Rp.32.500.000,00	Rp.54.200.000,00	Rp.33.000.000,00
Dukungan Penanaman Modal	Rp.5.000.000,00	Rp.5.500.000,00	Rp.6.000.000,00
Pemberdayaan Perempuan, Perlindungan Anak & Keluarga	-	Rp.4.940.000,00	Rp.12.600.000,00
Perikanan & Kelautan	-	-	Rp.5.000.000,00

Sumber: Info Grafis APBDes Pince Pute (Diolah, 2021)

Pada tabel di atas, dapat kita lihat dalam proses perencanaan dana desa di desa pince pute, secara keseluruhan bidang pekerjaan umum dan tata ruang menggunakan porsi anggaran yang lebih besar setiap tahunnya dibandingkan dengan bidang-bidang lainnya. Itu artinya, pemerintah desa pince pute saat ini tengah fokus terhadap peningkatan pembangunan infrastruktur desa untuk menunjang aktivitas masyarakat. Serapan anggaran yang terbilang besar ini dikarenakan volume kegiatan yang dikerjakan juga besar. Beberapa program dari bidang pekerjaan umum dan tata ruang merupakan program prioritas pemerintah desa pince berkat usulan dari

masyarakat pada saat melaksanakan musyawarah, diantaranya pemeliharaan dan pengkrikilan jalan tani, perbaikan saluran drainase serta pembangunan talud dan plat duiker.

Pemeliharaan dan pengkrikilan jalan tani merupakan program representatif terhadap keluhan masyarakat terkait beberapa titik lokasi yang sulit dilalui masyarakat saat hendak melakukan aktivitas pertanian. Sementara perbaikan saluran drainase dan pembangunan talud merupakan respon terhadap mandeknya saluran perairan yang seringkali menjadi penyebab banjir di desa pince pute. Sementara program pembangunan plat duiker bertujuan untuk menghubungkan akses jalan tani agar jalan-jalan tersebut dapat dilalui kendaraan dengan kapasitas muatan yang lebih besar. Program-program tersebut merupakan wujud perhatian pemerintah desa pince pute untuk memenuhi aspek sufisiensi masyarakat, yaitu kebutuhan sosial dasar dan kebutuhan infrastruktur dasar bagi masyarakat.

Perencanaan program-program pembangunan desa yang dibiayai dana desa yang berpihak kepada kebutuhan masyarakat (*pro poor*) merupakan salah satu indikator perencanaan yang memegang prinsip akuntabilitas. Pemenuhan kebutuhan dasar masyarakat tersebut sebagai bentuk pertanggungjawaban pemerintah desa atas amanah yang diberikan kepadanya. Meskipun tidak semua usulan masyarakat dapat diakomodir oleh pemerintah desa dikarenakan keterbatasan anggaran yang hanya mampu membiayai beberapa program setiap tahunnya.

b) Pelaksanaan Dana Desa

Pelaksanaan dana desa merupakan tahap realisasi RKPDes yang sepenuhnya dilaksanakan oleh Tim Pelaksana Kegiatan Desa (TPKD). Pada tahap ini, pemerintah desa harus melibatkan masyarakat dengan semangat gotong royong. Selain itu, TPKD harus membuat papan informasi proyek di area kerja terkait pelaksanaan dana desa yang bersifat fisik untuk mendukung keterbukaan pemerintah dalam mengelola Dana Desa.

“Ya karena memang program yang direncanakan dan dijalankan ini sifatnya swakelola jadi masyarakat harus terlibat aktif di dalamnya. Peran masyarakat disini sangat penting untuk pembangunan desa.” (Sekretaris Desa Pince Pute, 2021).

Pernyataan tersebut dipertegas oleh kaur umum desa pince pute;

“Ya turut aktif karena kita istilahnya padat karya tunai dimana masyarakat yang turun langsung dalam pelaksanaannya. Jadi kami itu kayak memfasilitasi karena setiap pembangunan itu haruski ambil orang dari dalam desaji untuk kerja kecuali memang tidak ada atau tidak ada kesepakatan harga baruki bisa ambil orang dari luar desa.” (Hasil Wawancara, 2021).

Program pembangunan yang bersifat swakelola merupakan proses pelaksanaan pembangunan yang diawasi langsung oleh pihak-pihak terkait. Swakelola juga berarti kemandirian pemerintah desa dalam hal pengerjaan proyek pembangunan desa. Pemerintah desa pince pute dalam pelaksanaan pembangunan desa, sangat atusias menggalang partisipasi masyarakat agar dapat berperan aktif baik dalam pengawasan maupun pengerjaan secara langsung. Hampir semua proyek pembangunan yang dikerjakan langsung oleh para pekerja di desa dengan sistem swakelola. Selain itu, beberapa program lainya seperti pemeliharaan jalan tani dikerjakan dengan semangat gotong royong bersama masyarakat desa.

Pernyataan aparat desa di atas telah mencerminkan adanya proses pelaksanaan dana desa yang baik di desa pince pute. Pelaksanaan pembangunan desa yang disebutkan juga mematuhi aturan yang berlaku yaitu UU No.6 Tahun 2014 Pasal 81 Tentang Pelaksanaan Pembangunan Desa. Pelaksanaan kegiatan yang dibiayai dana desa di Pince Pute juga berpedoman pada pedoman teknis yang ditetapkan oleh pemerintah Kab. Luwu Utara sesuai amanat Peraturan Menteri Keuangan Republik Indonesia Nomor 205/PMK.07/2019 Pasal 33 Ayat 1 dan 2.

c) Pertanggungjawaban Dana Desa

Dana Desa yang menjadi sumber pendapatan desa harus dikelola secara efektif, efisien dan dipertanggungjawabkan dengan prinsip transparansi dan akuntabel. Bentuk pertanggungjawaban pemerintah dilakukan secara administratif di lingkup pemerintahan. Sementara pertanggungjawaban kepada masyarakat dapat dilakukan melalui media informasi dan musyawarah. Pertanggungjawaban Dana Desa Pince Pute terintegrasi dengan APBDes dilaporkan sesuai dengan pernyataan berikut;

“Jadi setiap kami melaksanakan musyawarah seperti RKPDes, kami memaparkan secara rinci terkait penggunaan anggaran. Kewajiban bagi kami agar masyarakat tahu, kami selalu memasang papan informasi anggaran seperti, papan informasi proyek, rencana penggunaan anggaran dan realisasi anggaran. Semua itu kami pasang di tempat umum agar semua masyarakat bisa melihat peruntukan dari dana desa tersebut. Di akhir tahun juga kami melaksanakan LPPD untuk menyerahkan LPJ dalam bentuk jilid kepada BPD” (Kepala Desa Pince Pute, 2021).

Pernyataan kepala desa pince pute secara keseluruhan memberikan gambaran pengelolaan Dana Desa yang memegang prinsip transparansi dan

akuntabilitas mulai dari perencanaan sampai pada pertanggungjawaban dan pelaporan realisasi anggaran. Selain itu, pernyataan tersebut sebagai perwujudan kewajiban kepala desa bertanggungjawab terhadap pengelolaan dana desa yang dipercayakan kepadanya dalam rangka pencapaian tujuan yang telah ditetapkan melalui media pertanggungjawaban secara periodik.

Akuntabilitas sendiri merupakan konsep yang mengarah pada kemampuan organisasi sektor publik untuk memberikan jawaban terhadap pihak-pihak yang berkepentingan dengan organisasi tersebut. Dalam penegasan yang lebih spesifik, akuntabilitas merupakan kemampuan organisasi sektor publik dalam memberikan penjelasan atas tindakan-tindakan yang dilakukannya (Wicaksono, 2015). Dalam pengelolaan dana desa, pemerintah desa harus mampu menerjemahkan segala aktivitas yang dilakukan menjadi sebuah bentuk pertanggungjawaban kepada masyarakat sebagai insan penerima manfaat. Bentuk pertanggungjawaban tersebut pada dasarnya merujuk pada kebijakan mekanisme pengelolaan dana desa yang telah ditetapkan.

Pemerintah desa pince pute dalam pengelolaan dana desa dapat dinilai akuntabel dari proses perencanaan sampai pertanggungjawaban. Secara administrasi, LPJ yang dibuat untuk dilaporkan melalui serangkaian asistensi dan verifikasi tidak pernah terdapat temuan dan kejanggalan. Hal ini sesuai dengan pernyataan kepala desa pince pute bahwa; “...*sampai saat ini kami tidak pernah mendapat panggilan dari tim pemeriksa...bahkan*

untuk 2 tahun terakhir kami mendapat apresiasi dari pemerintah kecamatan terkait LPJ yang kami buat”.

Implikasi dari pernyataan tersebut menegaskan bahwa pengelolaan dana desa di desa pince pute telah memenuhi standar dimensi akuntabilitas yang dikemukakan oleh moncieffe (2001) yaitu *ex-post facto accountability*. Dimensi ini mengharuskan pemerintah desa bertanggungjawab dalam mengelola dana desa sesuai dengan norma hukum, monitoring sistem dan mekanisme penilaian melalui lembaga publik yang independen. Dalam kesempatan yang sama, pernyataan kepala desa bahwa; “...partisipasi masyarakat sangat membantu untuk menentukan prioritas pembangunan infrastruktur...” turut mewakili dimensi *ex-ante accountability* yang mengharuskan pemerintah bertanggungjawab merepresentasikan keinginan masyarakat dalam pelaksanaan pengelolaan dana desa.

Ellwood dalam Mardiasmo (2002) menjelaskan terdapat empat dimensi akuntabilitas yang harus dipenuhi oleh pemerintah, yaitu; (1) Akuntabilitas kejujuran dan akuntabilitas hukum (*accountability for probity and legality*), (2) Akuntabilitas proses (*process accountability*), (3) Akuntabilitas program (*program accountability*), (4) Akuntabilitas kebijakan (*policy accountability*). Keempat dimensi ini merupakan satu kesatuan yang tidak dapat dipisahkan sehingga pemerintah harus mewujudkan keempat dimensi tersebut.

Tugas pertama pemerintah adalah memberikan kepastian hukum dalam pengelolaan dana desa. Kedua, pemerintah harus menjamin bahwa

setiap proses dijalankan sesuai dengan prosedur yang telah ditetapkan. Ketiga, program-program yang direncanakan harus sesuai dengan kebutuhan masyarakat. Keempat, pengambilan keputusan dan penetapan kebijakan harus berpihak kepada masyarakat (*pro poor*). Dari hasil penelusuran, penulis merangkum keempat dimensi tersebut dalam pengelolaan dana desa pince pute pada tabel berikut.

Tabel 4.11
Dimensi Akuntabilitas Pengelolaan Dana Desa Pince Pute

Dimensi Akuntabilitas	Indikator Ketercapaian
Akuntabilitas kejujuran dan akuntabilitas hukum (<i>accountability for probity and legality</i>)	<ul style="list-style-type: none"> - Bertanggungjawab secara konstitusional - Berlandaskan pada dokumen sumber - Menyampaikan informasi apa adanya
Akuntabilitas proses (<i>process accountability</i>)	<ul style="list-style-type: none"> - Kecukupan sistem keuangan melalui aplikasi seskeudes - Pelaksanaan tugas dan administrasi sesuai prosedur dan struktural
Akuntabilitas program (<i>program accountability</i>)	<ul style="list-style-type: none"> - Program representatif masyarakat - Pelaksanaan program didasarkan pada skala prioritas
Akuntabilitas kebijakan (<i>policy accountability</i>)	<ul style="list-style-type: none"> - Kebijakan yang diambil didasarkan pada musyawarah mufakat namun tetap memperhatikan peraturan yang telah ditetapkan

Sumber: Hasil Wawancara (Diolah, 2021)

Akuntabilitas pengelolaan dana desa pince pute secara keseluruhan memenuhi berbagai dimensi akuntabilitas. Ketercapaian ini tidak terlepas dari komitmen pemerintah desa pince pute untuk meningkatkan pembangunan infrastruktur dan kesejahteraan masyarakat. Terlepas dari dimensi akuntabilitas yang telah disebutkan, diskursus islam justru

memandang bahwa akuntabilitas pemerintah tidak hanya sebatas pada pertanggungjawaban secara struktural dan pemberian informasi kepada masyarakat. Lebih dari itu, islam memandang segala aktivitas harus merepresentasikan nilai-nilai kebenaran (*tongeng*) sebagai bentuk pengabdian seorang hamba kepada sang pencipta. Aktivitas pengelolaan dana desa harus berorientasi pada kehidupan selanjutnya. Tuntutan tersebut tidak terlepas dari pesan-pesan suci-Nya dalam al-quran dan hadits sebagai pedoman umat islam dalam menjalankan segala aktivitas mereka. Dalam potongan hadits berikut ini, Rasulullah SAW bersabda:

سَمِعْتُ رَسُولَ اللَّهِ صَلَّى اللَّهُ عَلَيْهِ وَسَلَّمَ يَقُولُ كُلُّكُمْ رَاعٍ وَكُلُّكُمْ مَسْئُولٌ

Artinya:

”Aku mendengar Rasulullah SAW bersabda bahwa setiap kalian adalah pemimpin dan setiap pemimpin akan dimintai pertanggungjawaban atas apa yang dipimpinnya...” (HR. Bukhari dan Muslim)

Hadist di atas harus menjadi renungan bagi setiap individu dalam menjalankan amanah yang telah dipercayakan kepadanya. Pesan-pesan keagamaan sudah seharusnya menjadi alarm dalam penyelenggaraan pemerintahan, tidak terkecuali pengelolaan dana desa. Tindak kecurangan (*fraud*) dan penyalahgunaan (*abuse*) dapat diminimalisir bahkan ditiadakan para aktor pengelola dengan konstruk nilai-nilai spiritual dalam dimensi kebatinan. Instabilitas yang menyebabkan masalah sosial di tengah masyarakat juga akan kembali pada titik keseimbangannya.

Pesan-pesan dari langit sejatinya akan memberikan kesadaran kepada setiap insan yang terlibat dalam pengelolaan dana desa bahwa semua akan dimintai pertanggungjawaban pada *yaumul hisab* (hari perhitungan). Esensi kesadaran batin para aktor dalam pengelolaan dana desa akan mengarah pada pengelolaan dengan basis *mashlahah*. Konsep ini menekankan pelaksanaan tanggung jawab yang menegakkan dan memelihara kemashlahatan serta menolak *mafsadah* (keburukan).

Pengelolaan dana desa yang menjunjung tinggi nilai-nilai spiritual/transendental memiliki nilai tambah tersendiri bagi pemerintah. Apatah lagi, di tengah krisis etika yang sedang melanda jantung pemerintahan menyebabkan terjadinya kerugian besar bagi negara. Masalah ini harus segera diatasi dengan berbagai langkah preventif baik secara individu maupun kelembagaan agar dapat menciptakan tata kelola pemerintahan yang baik (*good government governance*). Langkah tersebut dapat dimulai dari konstruk budaya organisasi yang mengarah pada nilai-nilai transendental yang berbasis kearifan lokal (*local wisdom*), seperti yang tercermin pada falsafah budaya *toddopuli temmalara*.

2. Unsur Nilai Toddopuli Temmalara Dalam Pengelolaan Dana Desa

Pengelolaan dana desa sebagaimana yang telah dijelaskan pada pembahasan sebelumnya harus mampu menjawab berbagai dimensi akuntabilitas. Indikator ketercapaian dalam berbagai dimensi menjadi tolak ukur kesuksesan penerapan nilai-nilai akuntabilitas pemerintah dalam memanfaatkan dana desa. Akuntabilitas pemerintah menjadi perhatian

khusus bagi publik dikarenakan sumber daya keuangan yang dikelola adalah hak bagi masyarakat. Pada hakikatnya, dana desa yang dikelola pemerintah bersumber dari masyarakat melalui berbagai model penerimaan dan akan dipergunakan kembali untuk kepentingan dan kesejahteraan masyarakat melalui program-program pembangunan dan pemberdayaan.

Slogan demokrasi fenomenal *dari rakyat, oleh rakyat, dan untuk rakyat* yang diperkenalkan Abraham Lincoln (Presiden Amerika Serikat ke-16) sudah seharusnya melekat dalam pengelolaan dana desa. Selain sumber dananya dari rakyat, proses perencanaan dan penggunaan anggaran dana desa harus didasarkan pada program representatif masyarakat. Secara konstitusional, masyarakat memiliki hak *prerogatif* dalam menyampaikan aspirasi dan berpartisipasi aktif dalam pengelolaan dana desa. Rakyat harus berdaulat sebagai subjek sekaligus menjadi objek penerima manfaat dari penggunaan dana desa. Secara historis, pengelolaan dana desa disandarkan pada fakta empiris dari realitas sosial yang terjadi di lingkungan masyarakat.

Pengelolaan dana desa akan melahirkan interaksi sosial baik secara internal (struktur pemerintahan) maupun eksternal (masyarakat dan *stakeholder* lainnya). Interaksi sosial yang terjadi harus mengedepankan nilai-nilai humanis yang dalam istilah bugis-makassar disebut *sipakatau*. *Sipakatau* dalam pengertian secara umum diartikan sebagai interaksi saling memanusiaikan. Sedangkan dalam pemahaman yang bersifat transendental memaknai *sipakatau* sebagai tatanan nilai yang mengembalikan fitrah manusia dalam berbagai dimensi aktivitas. Menurut Syarif *et al.* (2016),

sipakatau merupakan sifat untuk memandang manusia seperti manusia. Artinya, dalam menjalani kehidupan sosial kita selayaknya memandang manusia seperti manusia seutuhnya dalam kondisi apapun tanpa melihat dari latar belakang status ekonomi, pendidikan, dan lain sebagainya. Artinya *sipakatau* merupakan bentuk penghormatan terhadap hak asasi manusia dalam masyarakat Makassar. Wujud *sipakatau* dalam pengelolaan dana desa dapat dilihat dari tindakan pemerintah yang mengedepankan hak *prerogatif* masyarakat dan terciptanya semangat gotong royong dalam pelaksanaan pembangunan desa.

Sipakatau tidak dapat berdiri sendiri melainkan dibangun dengan nilai-nilai spiritual lainnya. Dalam kebudayaan Tana Luwu, *sipakatau* dapat tercermin dalam semboyan *toddopuli temmalara* yang menjadi falsafah budaya masyarakat Tana Luwu. *Toddopuli temmalara* merupakan wujud kebudayaan yang mencerminkan prinsip hidup *wija to Luwu* (orang Luwu). *Toddopuli temmalara* secara harfiah memiliki arti tertancap kuat di dasar hati (keteguhan hati) tidak tergoyahkan. Sedangkan dalam pengertian yang bersifat filosofis memiliki arti keberanian dalam mengungkapkan kebenaran. Pemaknaan ini mengarah pada sebuah prinsip kearifan lokal (*local wisdom*) yang bersifat transendental.

Nilai-nilai kemanusiaan yang menjadi falsafah budaya di Tana Luwu sudah semestinya menjadi prinsip hidup *wija to Luwu* dalam berbagai aktivitas. Bukan hanya individu namun sudah sewajarnya unsur nilai tersebut dapat terlembagakan melalui konstruk budaya organisasi.

“Kebetulan kita ini berada di daerah kekuasaan kerajaan luwu pada masanya, kita sebagai anak cucu kerajaan menjadikan toddopuli temmalara bukan hanya sebagai semboyan tetapi harus dijalankan. toddopuli temmalara ini berbicara tentang keteguhan hati atau komitmen. Nah, kalo di pemerintahan ini kita bicara toddopuli temmalara tentang komitmen dalam menjalankan tanggungjawab.” (Kepala Desa Pince Pute, 2021).

Implikasi semboyan *toddopuli temmalara* dapat ditelusuri dengan mudah dalam tata kelola pemerintahan melalui unsur nilai *adele*, *lemphu*, *tongeng* dan *getteng*. Unsur nilai tersebut sejatinya menjadi prinsip dasar dalam pengelolaan sumber daya pemerintah. Dalam hal pengelolaan dana desa, pemerintahan desa pince pute menjadikan unsur nilai tersebut sebagai dasar pengambilan keputusan. Implementasi nilai-nilai tersebut mendorong terciptanya akuntabilitas pengelolaan dana desa di desa pince pute. Dalam penelitian ini, nilai-nilai *toddopuli temmalara* merupakan nilai yang terinternalisasi dalam diri para aparatur desa dan implementasinya dalam pengelolaan dana desa.

a. Adele (keadilan)

Nilai *adele* (keadilan) dalam pengelolaan dana desa dapat dilihat dari pelaksanaan program dan distribusi anggaran yang digunakan untuk membiayai program pembangunan infrastruktur di setiap dusun. pelaksanaan program dan distribusi anggaran dilaksanakan secara proporsional sesuai dengan kebutuhan masyarakat di setiap dusun yang telah ditetapkan pada saat musyawarah dusun. Program-program usulan setiap dusun akan di *cross check* untuk menilai urgensitas program tersebut sebelum ditetapkan sebagai program prioritas pada setiap tahun anggaran.

Beberapa program pembangunan infrastruktur di desa pince pute dilakukan secara merata kepada setiap dusun seperti pembangunan plat duiker, pemeliharaan dan pengkrikilan jalan tani serta perbaikan saluran *drainase*. Pelaksanaan program secara merata tersebut didasarkan pada letak geografis setiap dusun dan kemampuan anggaran setiap tahunnya.

Tabel 4.12
Pelaksanaan Pembangunan Desa Pince Pute T.A 2020

Bidang Pekerjaan Umum & Tata Ruang	Anggaran	Realisasi
Pemeliharaan Jalan Desa	Rp. 3.232.100,00	Rp. 3.232.100,00
Peningkatan Ruas Badan Jalan	Rp. 54.674.000,00	Rp. 54.674.000,00
Pembangunan Plat Duiker Dusun Larosso	Rp. 24.451.000,00	Rp. 24.136.800,00
Rehabilitasi Plat Duiker Dusun Marannu	Rp. 11.932.100,00	Rp. 11.932.100,00
Pembangunan Plat Duiker Lr. Lalingka	Rp. 20.998.000,00	Rp. 20.735.100,00
Pembangunan Plat Duiker Dusun Pince Pute	Rp. 17.963.100,00	Rp. 17.963.100,00
Pembangunan Talud Dusun Marannu	Rp. 91.984.000,00	Rp. 91.984.000,00
TOTAL	Rp.225.232.300,00	Rp.224.655.100,00

Sumber: Info Grafis APBDes Pince Pute (Diolah, 2021)

Pada tabel di atas, pelaksanaan pembangunan desa pince pute pada bidang pekerjaan umum dan tata ruang dilaksanakan secara berkeadilan kepada setiap dusun. Dasar pelaksanaan pembangunan tersebut, ditentukan melalui musyawarah desa dengan tetap mempertimbangkan kemampuan anggaran dan kondisi geografis setiap dusun. Dari sisi distribusi anggaran, pemerintah desa pince pute mempertimbangkan volume kegiatan sebagai dasar penetapan anggaran.

Ketika anggaran dirasa tidak cukup membiayai program secara keseluruhan maka pemerintah desa pince pute hanya akan menjalankan program yang bersifat mendesak. Misalnya, di tahun 2021 pemerintah desa pince telah menetapkan anggaran sebesar 200 juta untuk program pengkrikilan jalan tani. Ketika anggaran tersebut tidak dapat menutupi biaya untuk volume kegiatan di tiga dusun tersebut, maka alternatif yang dilakukan adalah observasi lapangan untuk melihat lokasi yang paling mendesak untuk dibiayai. Atau jika secara keseluruhan mendesak, alternatif yang dilakukan dengan melaksanakan pengkrikilan sekali tuntas. Maksudnya, anggaran 200 juta tersebut digunakan secara keseluruhan pada jalan tani di satu dusun saja.

“Nah sekarang ini, kita pake sistem pembangunan sekali tuntas. Misalkan anggaran ini cuma cukup untuk satu program ji yah itu juga mi yang harus diselesaikan.” (Kaur Umum Desa Pince Pute, 2021)

Pengelolaan dana desa secara proporsional dinilai sebagai sebuah kewajaran. Dasar pertimbangannya karena keterbatasan anggaran dana desa yang dimiliki tidak sebanding dengan volume kegiatan yang akan dikerjakan. Keterbatasan anggaran dana desa yang dialokasikan untuk desa pince pute dilihat dari status desa sebagai desa berkembang. Tentu anggaran yang dialokasikan jumlahnya berbeda dengan desa dengan status desa mandiri dan desa maju. Belum lagi, kondisi geografis dan data kependudukan desa pince pute menjadi dasar pertimbangan dalam pengalokasian dana desa.

Pengelolaan dana desa pince pute dengan pendekatan skala prioritas bersifat logis dengan alasan situasional. Perbedaan distribusi anggaran dan pembangunan infrastruktur di setiap dusun tidak sepenuhnya dijadikan dasar bahwa pemerintah tidak bertindak *adele* (adil). *Adele* dalam pengertiannya tidak memihak dan tidak pula diartikan sama rata. Artinya pemerintah dalam mengelola dana desa harus menempatkan sesuatu pada tempatnya (*asitinajang*). Pengertian tersebut mengarah pada penggunaan dana desa yang bersifat proporsional dan situasional.

“Kalau bicara adele implementasinya dalam pembangunan infrastruktur itu kita prioritaskan sesuai kebutuhan setiap dusun. Kalau anggaran dirasa cukup biasanya pembangunan kita bagi ke tiap dusun namun tetap melalui musyawarah”. (Sekretaris Desa Pince Pute, 2021).

“Bicara keadilan, implementasinya dalam pembangunan itu kita liat dari luas wilayah dan kebutuhan setiap dusun”. (Kaur Umum Desa Pince Pute, 2021).

Adele (keadilan) yang dimaksud dari pernyataan di atas bukan pelaksanaan pembangunan secara merata melainkan pembangunan secara proporsional sesuai dengan kemampuan anggaran dana desa. Tindakan tersebut sebagai upaya menciptakan keadilan dari sudut pandang prioritas. Upaya ini harus dapat diterima dengan wajar dan logis di kalangan masyarakat. Sebagai dasar kelogisan, penulis memberikan sebuah ilustrasi terkait program pemerintah desa pince pute dengan unsur keadilan secara proporsional. Misalnya dalam suatu kondisi, jalan tani di dusun larosso mengalami kerusakan parah meskipun sudah ditimbun krikil. Kerusakan tersebut disebabkan aktivitas mobil pengangkut hasil panen petani saat

melakukan transaksi pembelian hasil bumi para petani. Kondisi tersebut tentunya sangat mengganggu aktivitas pertanian masyarakat. Setelah melakukan observasi, pemerintah merespon dengan memasukkan program pengkrikilan jalan tani khusus di dusun larosso dalam pos anggaran APBDes. Di sisi lain, jalan tani di dusun pince pute belum sepenuhnya ditimbun krikil namun kondisi jalan tersebut masih dapat dilalui dan tidak mengganggu aktivitas pertanian masyarakat. Setelah mengetahui anggaran dana desa yang ditetapkan tidak mampu membiayai besaran volume kegiatan kedua dusun tersebut maka pemerintah desa pince pute melakukan perencanaan secara proporsional dengan mendahulukan pengkrikilan jalan tani di dusun larosso.

Tindakan pemerintah desa pince pute pada kasus di atas adalah keharusan yang bersifat logis dan wajar demi kemashlahatan para petani. Pada esensinya, tindakan yang dilakukan pemerintah desa dengan pendekatan skala prioritas sesuai dengan pandangan La Wadeng Arung Bila yang menekankan pada kewajaran antara ucapan dengan hati dan perbuatan. Sementara dalam pandangan *To Maccae ri Luwu* merupakan tindakan yang menempatkan sesuatu pada tempatnya yang juga diartikan kewajaran. Esensi keadilan yang sebenarnya ditempatkan pada kewajaran. Pemerintah desa diharapkan benar-benar mampu menegakkan keadilan dalam mengambil setiap kebijakan dan melaksanakan berbagai macam pemberdayaan masyarakat. Sebab, *adele'* itu tidak beranak dan bercucu, tidak memandang kekayaan dan jasa. Terhadap siapa saja, peraturan harus

berlaku dan dengan itulah negeri diperintah disertai wibawa. Ketika pemerintah tidak dapat berlaku adil maka akan tercipta instabilitas dan masalah sosial di lingkungan masyarakat.

b. *Lempu* (Kejujuran)

Lempu (kejujuran) dalam dimensi perkataan dapat diartikan dengan tidak berbohong atau mengatakan sesuatu yang sesuai dengan kenyataan. Sementara dalam dimensi perbuatan, *lempu* dapat diartikan dengan tidak mengambil sesuatu yang bukan miliknya. Dalam ranah pengelolaan dana desa, dimensi perkataan tersebut dapat berupa penyampaian informasi pemerintah desa kepada masyarakat sesuai dengan apa yang mereka kerjakan. Sementara dalam dimensi perbuatan, pemerintah dapat menyajikan data secara objektif dan tidak terjadinya penyalahgunaan anggaran dalam lingkup pemerintah desa.

Lempu sangat erat kaitannya dengan pengelolaan dana desa yang sesuai dengan prosedur yang telah ditetapkan. Prosedur yang dimaksud berkaitan dengan payung hukum pengelolaan dana desa dan dokumen sumber seperti APBDDes, kebijakan umum APBDDes, RPJMDes, dan dokumen sumber lainnya yang dijadikan pedoman dalam pengelolaan dana desa. Aturan hukum memuat kebijakan khusus dipandang sebagai pedoman tertinggi sebagai dasar penilaian bahwa pemerintah telah bertindak *lempu* (jujur) atau *majjekko* (curang). Sedangkan dokumen sumber dijadikan sebagai tolak ukur bahwa pemerintah dalam mengelola dana desa telah bertindak *mallempu* (lurus) dan tidak keluar dari *frame* sumbernya.

“Untuk prosedur pengelolaan dana desa kami mengacu pada aturan dari pemerintah pusat, pemerintah provinsi dan pemerintah kabupaten. Kami juga dibimbing oleh pendamping desa terkait bagaimana pengelolaan dana desa.” (Kepala Desa Pince Pute, 2021)

Penyataan tersebut didukung dengan bukti *autentik* yang ditemukan penulis saat melakukan pengumpulan data-data terkait dokumen sumber pengelolaan dana desa. Ketersediaan modul yang memuat peraturan bupati luwu utara tentang pengelolaan dana desa dari tahun 2019 -2021 di kantor desa pince pute dapat dijadikan dasar pelaksanaan dana desa yang sesuai dengan aturan hukum yang ditetapkan. Selain itu, dari data perencanaan program kerja pemerintah desa pince pute setiap tahunnya telah disesuaikan dengan dokumen sumber yang telah ditetapkan seperti APBDes dan RPJMDes pince pute. Dalam hal penyajian informasi, pemerintah desa pince pute telah menyajikan informasi terkait pengelolaan dana desa secara objektif melalui info grafis realisasi APBDes pince pute.

“Untuk lempu (kejujuran) bisa dilihat dari papan informasi yang kami buat mulai dari perencanaan, pelaksanaan dan realisasi anggaran. Kalau ada sisa anggaran itu akan dikembalikan. Namanya SILPA (Sisa Lebih Pembiayaan Anggaran)”. (Sekretaris Desa Pince Pute, 2021).

Jika diinterpretasikan lebih jauh, kedua pernyataan di atas dapat dikatakan telah memenuhi batasan *lempu* yang disebutkan *to maccae ri luwu* bahwa *“eppa gau’na tomalempue...riparennuangie tennapajekkoi”* yang artinya diberi kepercayaan dan tidak mengkhianati. Batasan tersebut berkaitan dengan kewenangan yang diberikan kepada pemerintah desa untuk mengelola dana desa secara efektif dan efisien sesuai dengan

prosedur yang berlaku. Penekanan *lempu* pada dimensi tanggung jawab sangat realistis karena berbicara tentang integritas yang dimiliki para aparatur desa dalam mengelola dan desa. Satuan kerja pemerintah desa yang terlibat baik secara langsung maupun tidak langsung dalam pengelolaan dana desa harus mampu memberikan pertanggungjawaban kepada publik sebagai bentuk *sialempurenggi* (jujur kepada sesama).

“Kami juga sangat mengedepankan aspek lempu (kejujuran) dalam pemerintahan kami. Para aparatur bekerja sesuai dengan struktur organisasi. Jadi kepala desa yah kepala desa, bendahara yah bendahara.” (Kepala Desa Pince Pute, 2021).

Konotasi nilai *lempu* pada dimensi tanggung jawab struktural memiliki urgensi dalam pengelolaan dana desa. Penyalahgunaan jabatan menjadi permasalahan serius dalam struktur pemerintahan. Berbagai kepentingan di luar dari tujuan penggunaan dana desa selalu menjadi *distorsi* yang menyebabkan serangkaian permasalahan dalam pengelolaan dana desa mulai dari proses penyaluran sampai ke tahap realisasi. Banyak kasus yang dapat kita temui di lapangan terkait terbengkalainya pembangunan kemudian menghambat proses pencairan dana desa. Penyalahgunaan jabatan seringkali disebabkan karena keserakahan para oknum mengambil yang bukan menjadi haknya. Tentu ini sangat menyalahi batasan *lempu* yang disampaikan *to maccae ri luwu* bahwa *“eppa gau’na tomalempue...temmangoainngi taniae anunna...”*. Maksud perkataan tersebut bahwa seseorang dapat dikatakan *mallempu* (jujur) ketika ia mampu mengendalikan dirinya dengan tidak mengambil sesuatu yang bukan hak atau miliknya. Orang yang suka mengambil hak masyarakat demi

kepentingan pribadi dan keluarganya disebut sebagai *to majjekkoe* (orang curang).

c. *Tongeng* (Kebenaran)

Tongeng dalam pandangan *to maccae ri luwu* berkaitan dengan perkataan dan perbuatan yang benar serta penegakan aturan yang mengikat. Kebenaran sangat erat kaitannya dengan *to acca* (orang cerdas) karena memiliki pikiran yang panjang dalam bertindak. Implikasi *tongeng* dalam pengelolaan dana desa terdapat pada penegakan aturan oleh pemerintah desa yang menjadi prosedur dalam pengelolaan dana desa. Aturan dianggap sebagai dasar dalam menyelesaikan permasalahan karena memuat batasan-batasan kebenaran (*tongeng*).

“Untuk nilai tongeng (kebenaran), kami selalu melaporkan apa yang telah kita jalankan. Tidak ada manipulasi anggaran pembangunan. Kami meyakinkan masyarakat dengan adanya pembangunan yang baik dan pemantauan yang dilakukan langsung oleh masyarakat”. (Kepala Desa Pince Pute, 2021).

‘Kebenaran disini itu kita bekerja sesuai dengan prosedur dan porsi kerja masing-masing. (Kaur Umum Desa Pince Pute, 2021).

Pernyataan pertama mengindikasikan *ada tongeng* (perkataan benar) dalam menyampaikan informasi kepada masyarakat. Sementara pada pernyataan kedua, terdapat indikasi perbuatan benar dalam pelaksanaan yang sesuai dengan prosedur yang telah ditetapkan. Itu artinya pengelolaan dana desa pince pute sudah dikatakan *tongeng* karena telah menjalankan sesuai dengan aturan yang telah ditetapkan untuk dipatuhi bersama. Hal ini dapat dibuktikan dengan melihat pelaksanaan program-program pemerintah

desa pince pute yang terbagi ke dalam lima bidang yang dimuat dalam RPJMDes dan APBDes Pince pute.

d. *Getteng* (Ketegasan atau Keteguhan Hati)

Getteng merupakan perilaku yang memegang teguh prinsip dan aturan yang telah dibuat sesuai dengan nilai-nilai kebenaran (*tongeng*). Dalam pandangan *To Maccae ri Luwu* bahwa *getteng* berarti teguh dalam pendirian, artinya tidak meninggalkan janji dan teguh memegang ikrar serta tidak akan mementahkan keputusan yang telah dibuat. *Getteng* juga dapat diartikan ketegasan, artinya seseorang yang diberi kepercayaan dalam mengambil keputusan harus dibarengi dengan ketegasan. Seorang pemimpin harus mampu bersikap tegas dalam kondisi tertentu sebagai bentuk wibawa sekaligus menjadi ruh pemerintahan yang tidak tergoyahkan dalam menegakkan nilai-nilai kebenaran. Ketika ruh *getteng* dalam pemerintahan sudah tiada maka sangat mudah bagi para aktor memainkan peran antagonisnya karena lemahnya pertahanan aktor protagonis dalam pemerintahan.

“Getteng sangat penting dalam pengelolaan dana desa. Misalkan kepala desa tidak tegas itu bisa rawan terjadi penyalahgunaan oleh bawahan. Jadi kepala desa harus tegas bahwa anggaran tersebut harus digunakan untuk kebutuhan masyarakat.” (Sekretaris Desa Pince Pute, 2021).

Berkaitan dengan pernyataan di atas bahwa seorang kepala desa harus memiliki komitmen dan ketegasan dalam mengelola dana desa. Kebijakan yang dibuat terkait pelaksanaan dana desa harus merepresentasikan berbagai aspek yang menjadi kebutuhan masyarakat.

Selain itu, pemerintah desa juga harus menyesuaikan kebutuhan masyarakat dengan aturan yang berlaku agar pengelolaan berjalan secara sistematis. Komitmen pengelolaan dana desa yang bernaung di bawah payung hukum akan lebih mengedepankan aspek akuntabilitas.

Esensi penegakan *getteng* adalah menjaga eksistensi *tongeng* (kebenaran) dan *lempu* (kejujuran) dalam pengelolaan dana desa. Seorang *pajung* (pemimpin) harus memiliki ke-*warani*-an (keberanian) dalam menegakkan *getteng*. *To maccae ri luwu* dalam *paseng* (pesan) mengatakan *pagettengi beccik* atau bentangkan tali pelurus dengan tegas untuk menghalau intervensi negatif dari berbagai pihak yang berkepentingan. Istilah *beccik* (tali pelurus) dalam pengelolaan dana desa dapat disamakan dengan penegakan aturan dan pelaksanaan yang sesuai dengan prosedur atau dokumen sumber.

“Kita sangat tegas dalam hal aturan karena kalau dalam sistem pemerintahan memang yang jadi acuan adalah aturan dari pemerintah yang lebih tinggi.” (Operator Siskeudes, 2021).

Konsekuensi logis yang ditimbulkan dalam penegakan nilai *getteng* adalah adanya pandangan yang bersifat kontradiktif dan tekanan kepentingan baik dari pihak internal maupun eksternal (Tenrigau, 2017). Nilai *getteng* yang terinternalisasi dalam diri para aparaturnya akan menjadi penawar racun kepentingan dan penangkal intervensi berbagai pihak berkepentingan. Seyogyanya, penegakan nilai *getteng* untuk meminimalisir tindakan inkonstitusional yang menyalahi batasan nilai *tongeng*.

Secara keseluruhan, nilai-nilai *toddopuli temmalara* terinternalisasi dalam pengelolaan dana desa di desa pince pute. Nilai *adele* dapat dilihat dari pelaksanaan pembangunan yang dibiayai dana desa dilaksanakan secara proporsional dengan prinsip keadilan pada kewajaran. Nilai *lempu* dilihat dari penyampaian informasi secara objektif oleh pemerintah. Sementara nilai *togeng* dan *getteng* dapat dilihat dari pengelolaan dana desa yang sesuai dengan prosedur dan kebijakan yang telah ditetapkan. Untuk lebih jelasnya, penulis menyajikan pada tabel berikut;

Tabel 4.13
Nilai Toddopuli Temmalara dalam Pengelolaan Dana Desa Pince Pute

Nilai Toddopuli Temmalara	Indikator Ketercapaian
<i>Adele</i> (Keadilan)	<ul style="list-style-type: none"> - Pengelolaan dana desa dengan pendekatan proporsional dan situasional - Tunjangan gaji honorer sebagai bentuk pemberdayaan diberikan secara adil - Penyaluran bantuan tanpa memandang suku, agama dan ras
<i>Lempu</i> (Kejujuran)	<ul style="list-style-type: none"> - Menyajikan data secara objektif - Menyampaikan informasi apa adanya - Penugasan secara struktural - Tidak ditemukannya bukti autentik penyalahgunaan anggaran dana desa
<i>Tongeng</i> (Kebenaran)	<ul style="list-style-type: none"> - Bertanggungjawab secara konstitusional - Pengelolaan dana desa sesuai prosedur atau dokumen sumber
<i>Getteng</i> (Ketegasan/Keteguhan)	<ul style="list-style-type: none"> - Kebijakan pada musyawarah mufakat - Ketegasan dalam menerapkan aturan - Program didasarkan pada komitmen untuk merepresentasikan kebutuhan masyarakat

Sumber: Hasil Wawancara (Diolah, 2021)

3. Integrasi Nilai *Toddopuli Temmalara* Dalam Pengelolaan Dana Desa

Mempelajari masa lalu kerajaan, terutama dalam hal ini Kerajaan Luwu, jelas bukan untuk masa lalu itu sendiri, bukan juga sebagai cara untuk mengungkap identitas, dan bukan hanya untuk mempraktikkan metode *historiografi* para sejarawan. Di samping semua itu, tujuan mempelajari masa lalu, khususnya yang berkaitan dengan kerajaan adalah untuk mendapatkan "Kesejahteraan", bahwa masa lalu pada bagian tertentu menyisakan kebutuhan-kebutuhan relevan yang dapat diimplementasikan di masa kini (Kesuma, 2015). Salah satu dari sekian banyak masa lalu yang dapat dipedomani pada masa kini, terdapat pada masa lalu pemerintahan Kedatuan Luwu, yaitu falsafah budaya *toddopuli temmalara*.

Integrasi nilai budaya *toddopuli temmalara* dalam pengelolaan dana desa bertujuan untuk menghasilkan *output* keberpihakan pada masyarakat (*toddopuli temmalara ri to maegae*). *Output* yang dihasilkan sangat dipengaruhi kinerja pemerintah (*toddopuli temmalara ri resoe*) sebagai aktor yang memiliki peran strategis dalam peningkatan pembangunan infrastruktur dan pemberdayaan masyarakat melalui dana desa. Namun pada kenyataannya, segala bentuk nilai dan moralitas yang lahir dari proses ekstraksi simbol-simbol kebudayaan di masa lalu mengalami dekadensi dan direduksi menjadi moralitas pragmatis. Hal inilah yang menyebabkan terjadinya praktik-praktik yang tidak sehat dalam pengelolaan dana desa. Dengan dalil bertahan hidup, seseorang akan kehilangan kesadaran tanggungjawab pada lingkungan bahkan sesama manusia.

Dua dari lima masalah masalah dasar kehidupan manusia pada sistem nilai budaya sangat berkaitan dengan penelitian ini, yaitu masalah hakikat dari hidup manusia dan hakikat hubungan manusia dengan manusia sekitarnya. Masalah pertama menjelaskan mengenai hakikat hidup manusia bahwa hidup manusia lahir dari penderitaan dan kesedihan. Sementara kebudayaan lain memandang bahwa kehidupan ini adalah sumber kebahagiaan dan kesenangan. Dalam kebudayaan Luwu, masalah hakikat hidup manusia dipandang sebagai sesuatu yang sakral, bahwa manusia akan dianggap sebagai manusia ketika perbuatannya saling memanusiakan manusia, berpegang teguh pada aturan dan norma yang berlaku serta berpasrah diri kepada Tuhan. Jika dielaborasi lebih jauh, pandangan tersebut menganggap esensi hidup manusia terletak pada kemampuan manusia menjaga diri dari sifat-sifat kebinatangan yang hidup hanya untuk kepuasan diri sendiri.

Masalah kedua menjelaskan hakikat hidup manusia dengan sesamanya, bahwa manusia harus hidup dengan suasana gotong royong dan menghargai perilaku-perilaku para pemukanya. Ada juga memandang bahwa manusia harus bersifat individual dan mandiri untuk mendorong peningkatan kualitas karyanya, bukan atas senioritas, kekuasaan ataupun status sosial. Dalam kebudayaan Luwu, masalah ini dipandang sebagai masalah sentral karena berkaitan dengan interaksi kepada sesama manusia. Selain mengajarkan tentang memperlakukan manusia selayaknya manusia, melalui pesan *to macca ri Luwu* juga mengingatkan untuk berhati-hati

terhadap beberapa jenis manusia yang berpotensi untuk mengganggu penegakan nilai-nilai kebenaran. Hal ini menandakan bahwa kearifan lokal yang berkembang pada masa kerajaan Luwu sangat menjunjung tinggi eksistensi dan esensi hidup manusia dalam berbagai aspek sehingga pada penelitian ini akan dibahas bagaimana pola integrasi nilai budaya *toddopuli temmalara* dalam menciptakan tata kelola dana desa yang kondusif melalui *paseng To Maccae ri Luwu* dalam mereduksi etika aparaturnya untuk memberikan kontribusi terhadap pencapaian kinerja pemerintah.

a. *Paseng To Maccae Ri Luwu Terhadap Destroyed Nilai Tongeng*

Dalam sejarah Kerajaan Luwu, seorang *Pajung* atau raja dalam menjalankan sistem pemerintahannya didampingi seorang *Boto* yang lebih dikenal dengan *To Maccae ri luwu* sebagai penasihat kerajaan. Salah satu bukti penting dari kemajuan dan kejayaan yang pernah dialami Kedatuan Luwu adalah adanya konsep-konsep kemajuan negeri yang dimilikinya, baik untuk kesejahteraan, supremasi hukum, sampai pada hal-hal normatif lainnya sebagai landasan hidup bermasyarakat. Semuanya ini muncul dalam pemikiran *To Maccae ri Luwu* yang menjadi asbab kemajuan Kerajaan Luwu.

To maccae ri luwu merupakan orang yang berada di luar istana dan tidak terikat dengan struktur istana. Pemikiran *To Maccae ri Luwu* yang sangat objektif dijadikan pedoman masyarakat juga sebagai tempat bertanya raja atau *Pajung*. Pemikiran-pemikiran *To Maccae ri Luwu* diikuti oleh datu luwu di dalam menjalankan pemerintahannya. Lahirnya kebijakan

pemerintahan kedatuan luwu yang berpihak kepada rakyat tidak terlepas dari *paseng* (pesan) *To Maccae ri Luwu*. Menurutnya, kesejahteraan masyarakat dan negeri akan terjadi apabila *Pajung* (raja) menjalankan fungsi pengayoman dan pelayungan, dan kerajaan akan tetap eksis ketika pandai menyesuaikan diri dengan realita sosial yang terjadi di masyarakat.

Ide dan pemikiran *To Accana Luwu* telah menjadi pedoman kehidupan masyarakat di kedatuan luwu. Pemikirannya bahkan menembus jauh ke daerah-daerah sekitarnya seperti ke kerajaan soppeng. Seorang raja soppeng yang bernama La Baso To Akkarangeng (Datu Soppeng ke-9), sebelum dilantik menjadi raja soppeng, secara khusus melakukan perjalanan berkunjung ke tanah luwu di kediaman *To Accana Luwu* guna memperoleh bekal mengenai berbagai aspek dalam kehidupan, terutama dalam hal kehidupan bermasyarakat dan kerajaan. Pemikiran *To Accana Luwu* sangat berpengaruh bagi tata kelola pemerintahan kerajaan soppeng. Pengetahuan *To Maccae ri Luwu* sangat relevan dengan kehidupan masyarakat luwu sehingga dapat dipedomani dalam menciptakan harmoni kehidupan (Yunus dan Mukhoyyarah, 2021).

Harmonisasi pemikiran *To Maccae ri Luwu* dalam teori *orientation value of culture* dilakukan dengan tujuan untuk menjawab permasalahan hakikat hidup manusia. Permasalahan yang bersifat kompleks yang dihadapi manusia dapat diselesaikan dengan beragam nilai yang terinternalisasi dalam kehidupan. Misalnya masalah hakekat manusia yang dipandang buruk dan menyedihkan dapat diatasi dengan berbagai upaya yang

memegang prinsip kebaikan berbasis kearifan lokal. Manusia sebagai makhluk berbudaya memandang kehidupan manusia masa lampau harus dijadikan pedoman dalam bertindak di masa sekarang ini. Namun, transisi pola pikir masyarakat mengalami perkembangan yang mengarah pada modernisme sehingga nilai kearifan lokal (*local wisdom*) kian terpinggirkan.

Pesan-pesan *To Maccae ri Luwu* terjewantahkan dalam nilai-nilai budaya *toddopuli temmalara* yaitu *adele*, *lempu*, *tongeng* dan *getteng*. Nilai-nilai tersebut dapat dianalogikan sebagai bangunan persegi empat yang memiliki empat tiang. Setiap nilai mewakili tiang tersebut sebagai pilar penyangga agar bangunan tersebut tetap berdiri dengan kokoh dan simetris. Kekuatan keempat pilar tersebut memiliki *value* dan *utility* yang sama untuk tetap menjaga keseimbangan (*equilibrium*) dari badai yang menerpa. Analogi rumah yang berdiri kokoh ini tidak terlepas dari pemaknaan *toddopuli temmalara* yang berarti tertancap kuat dan tidak tergoyahkan.

Gambar 4.5
Analogi Toddopuli Temmalara
Dalam Bentuk Bangunan Persegi Empat

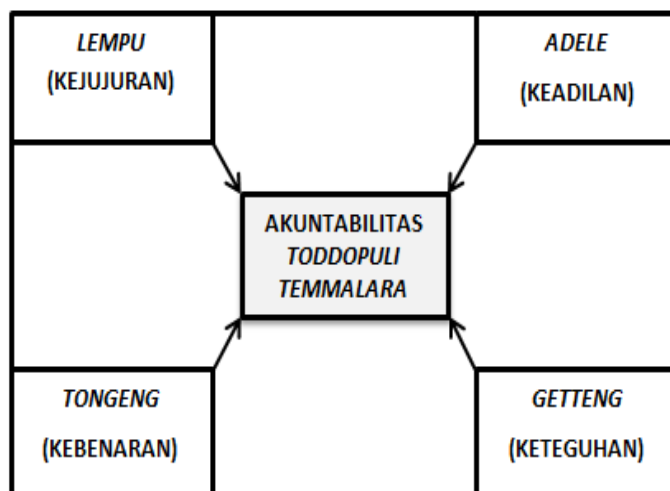

Sumber: Ilustrasi Penulis (Diolah 2021)

Dalam konsep pengelolaan dana desa, bangunan tersebut dapat diartikan sebagai pemerintah. Kewenangan yang dimiliki pemerintah harus ditopang dengan pilar-pilar yang memiliki nilai utilitas tinggi agar dapat memberikan perlindungan dari badai kepentingan. Pemerintah harus membentengi diri dari berbagai kemungkinan yang dapat menciderai (*bakke*) *image* yang telah dibangun pemerintah dalam mengelola dana desa. *Bakke* merupakan tindakan inkonstitusional yang menyalahi prinsip-prinsip akuntabilitas dan batasan nilai-nilai *toddopuli temmalara*. Tindakan tersebut juga akan menghilangkan kepercayaan dan citra buruk pemerintah bagi masyarakat.

Pemerintah dalam mengelola dana desa harus mengambil langkah preventif sebagai bentuk pengendalian terhadap praktik-praktik yang tidak sehat. Langkah preventif dapat dilakukan secara internal melalui konstruk budaya organisasi yang sehat agar dapat menciptakan iklim kondusif dalam tata kelola dana desa. Pemerintah tanpa sistem pengendalian akan sangat mudah dirasuki pengaruh negatif dari berbagai kalangan yang berkepentingan.

Pada masa kerajaan luwu, seorang *Pajung* ketika melakukan tindakan yang menyalahi norma-norma dalam struktur sosial masyarakat tana luwu akan kehilangan legitimasi politiknya dan bisa berujung pada peletakan jabatan seorang raja yang disebut dengan istilah *ri sorong rakko lopiinna* (perahunya didorong ke laut dalam keadaan pasang surut). Situasi ini menjadikan *paseng To Maccae ri Luwu* sangat penting bagi seorang

Pajung dalam menjalankan pemerintahannya. Pemikirannya dianggap sangat relevan dengan tata kelola pemerintahan dan realitas sosial kemasyarakatan. Salah satu *paseng To Maccae ri Luwu* dalam tata kelola pemerintahan adalah senantiasa berhati-hati dengan empat jenis manusia yaitu *To Mawatange* (orang yang memiliki kekuatan dan kekuasaan), *To Majjekkoe* (orang curang), *To Maccae* (orang pintar) dan *To Bengngoe* (orang dungu) (Yunus dan Mukhoyyarah, 2021).

Keempat jenis orang tersebut menurut pandangan *to maccae ri luwu* akan memberikan pengaruh dalam penetapan kebijakan dan menjadi perusak (*destroyed*) nilai *tongeng* (kebenaran). Orang yang memiliki kekuatan dan kekuasaan (*people power*) akan menggunakan kekuasaannya untuk mengintervensi pembuat kebijakan. Orang curang akan selalu mencari jalan untuk melakukan tindak penyalahgunaan atas dasar keserakahan. Orang pintar akan membuat argumentasi dan pembenaran atas perbuatan yang salah. Sedangkan orang dungu akan melahirkan perasaan belas kasihan sehingga prinsip *assitinajangeng* (kewajaran) akan ditinggalkan. Tindakan orang-orang tersebut hanya akan menghilangkan eksistensi *tongeng* dan meninggalkan *bakke* (bekas luka) bagi masyarakat.

Esensi penerapan *paseng To Maccae ri Luwu* dalam pengelolaan dana desa adalah meningkatkan kewaspadaan para aparatur dari tendensi negatif berbagai pihak yang berkepentingan. Kendati demikian, penyimpangan dana desa seringkali dilakukan oleh aparatur itu sendiri. Olehnya itu, *paseng To Maccae ri Luwu* selain dijadikan pedoman dalam

menciptakan budaya organisasi yang kondusif, juga harus terinternalisasi dalam diri aparatur desa. Dengan begitu, eksistensi nilai-nilai kebenaran akan senantiasa terjaga dari berbagai kondisi yang dapat merusaknya.

b. Unsur Nilai *Toddopuli Temmalara* Mereduksi Etika Aparatur Desa

Era globalisasi saat ini memiliki dampak yang sangat signifikan terhadap pola perilaku masyarakat Indonesia. Hampir seluruh lapisan masyarakat tersentuh dengan budaya baru (*westernisasi*) yang membutuhkan filter pertahanan diri agar tidak terjerumus pada perilaku yang tidak mencerminkan budaya kearifan lokal. Namun sebagian besar masyarakat justru terlena dengan kemewahan yang ditawarkan di era ini. Kecenderungan mengikuti *trand* masa kini mengubah pandangan masyarakat bahwa semua harus dinilai dengan materi (*materialisme*). Akibatnya, semua orang hanya berlomba-lomba mengejar materi untuk menaikkan strata sosial demi mendapatkan penghargaan dari orang lain.

Pergeseran paradigma yang terjadi di kalangan masyarakat hanya akan menjauhkan seseorang dari nilai-nilai yang bersifat immaterial. Paradigma tersebut menganggap bahwa aktivitas yang mereka lakukan adalah bentuk interaksi materi yang bermuara pada sesuatu yang bersifat materi pula. Tentunya pola perilaku dan pemikiran seperti ini akan mengancam eksistensi nilai *tongeng* (kebenaran) dalam berbagai dimensi aktivitas. Hal ini dikarenakan para penganutnya akan selalu menghalalkan berbagai cara untuk mendapatkan materi yang mereka inginkan meski harus melewati batas-batas kewajaran (*assitinajangeng*). Tidak heran jika di

berbagai media informasi banyak kita jumpai para aparatur pemerintah melakukan tindak penyalahgunaan (*abuse*) dalam mengelola keuangan negara.

Kondisi di atas tentu sangat berbeda dengan paradigma masyarakat yang masih memegang teguh prinsip kearifan lokal yang berkembang di masa lalu (*konservatisme*). Mereka memiliki keyakinan dasar (*basic beliefs*), bahwa permasalahan yang bersifat materi akan terselesaikan dengan sesuatu yang bersifat immaterial. Seperti halnya realitas sosial yang disebutkan Prof Iwan Triwuyono (2011) tentang materi yang dipandang sebagai “*Gusti*” yang harus “disembah”, dapat diatasi dengan seperangkat nilai tambah yang terdapat dalam struktur sosio kultural yang berkembang di masyarakat.

Setiap komunitas memiliki ciri khas kebudayaan masing-masing begitupun dengan ekstrak nilai yang dihasilkan dari berbagai objek budayanya. Perbedaan tersebut didasari paradigma masyarakat dalam memandang masalah hakekat hidup manusia yang turut mempengaruhi sistem nilai budaya setiap komunitas. Ekstrak nilai budaya yang dihasilkan akan jadi cerminan perilaku masyarakat setiap komunitas yang selanjutnya dapat dipedomani dan dijadikan prinsip hidup yang mendarah daging dalam diri seseorang. Kendati demikian, atmosfer *modernisme* justru masih lebih kuat membentuk pola perilaku seseorang saat ini dibandingkan dengan pandangan para kaum *konservatisme*. Hal ini sangat berdampak pada kemunduran peradaban etika dalam berbagai dimensi kehidupan.

Diangkatnya nilai budaya *toddopuli temmalara* dalam penelitian ini sebagai bentuk dukungan kepada kaum *konservatisme* mengampayekan budaya kearifan lokal dalam membangun peradaban etika yang sesungguhnya. Falsafah budaya *toddopuli temmalara* dalam tradisi kebudayaan masyarakat tana Luwu memiliki tatanan nilai yang bersifat immaterial yang harus dibuktikan dalam realitas materi. Nilai-nilai tersebut sangat menekankan pada aspek etika masyarakat tana luwu yang tercermin pada syair berikut:

“Bunyi mewujudkan kata, kata mewujudkan perbuatan, perbuatan mewujudkan manusia, manusia memanusiakan manusia, membuktikannya dalam dunia realitas karena kita memiliki *siri' na pesse* disertai dengan kesucian hati, kejujuran, keteguhan, keberanian, kerja keras dan ketekunan, kecendiakawan, daya saing tinggi, kemerdekaan, kesolidan, berpegang teguh pada panngadereng serta bertawakkal kepada Allah Ta'ala.”

Syair di atas menekankan bahwa manusia akan dianggap sebagai manusia ketika perbuatannya (*gau'na*) saling memanusiakan manusia (*sipakatau*). Manusia dalam memanusiakan manusia harus berpegang teguh pada aturan dan norma-norma yang berlaku (*pangadereng*). Artinya tindakan humanis yang dilakukan seseorang harus didasari dengan aturan atau norma-norma yang berlaku sehingga dapat dikatakan sebagai tindakan yang benar (*tongeng*) dan tidak memalukan (*mappakasiri'*).

Perilaku yang tercermin dalam syair tersebut dapat dijadikan sebagai bahan baku dalam mereduksi etika aparatur dalam mengelola dana desa. ekstrak nilai yang dihasilkan dari falsafah budaya *toddopuli temmalara* dapat dijadikan sebagai *input* dalam mereduksi etika aparatur agar dapat

untuk menghasilkan *output* berupa kebijakan pengelolaan dana desa yang berpihak kepada masyarakat (*pro poor*). Proses reduksi etika aparatur dapat dilihat pada gambar berikut.

Gambar 4.6
Reduksi Etika Melalui Nilai Budaya *Toddopuli Temmalara*

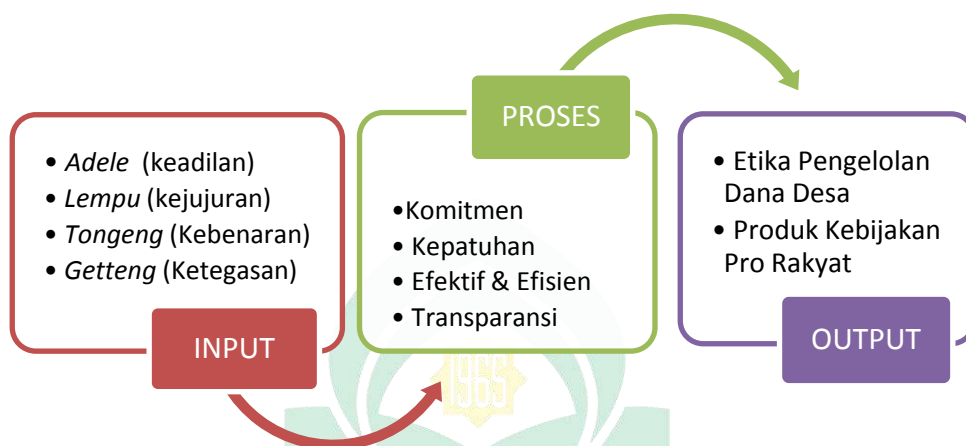

Sumber: Ilustrasi Penulis (Diolah, 2021)

Input merupakan bahan baku yang dibutuhkan untuk menghasilkan *output* melalui serangkaian proses alamiah. Dalam proses reduksi etika pada gambar di atas, unsur nilai *toddopuli temmalara* dijadikan sebagai *input* karena memiliki nilai utilitas tinggi dalam menciptakan peradaban etika dalam berbagai aktivitas. Nilai *adele*, *lempu*, *tongeng* dan *getteng* merupakan nilai immaterial yang bersifat transendental/spiritual yang diyakini mampu memberikan pengaruh besar terhadap pola perilaku masyarakat. Nilai-nilai tersebut jika terinternalisasi dalam diri para aparatur desa maka akan memberikan kontribusi besar terhadap pencapaian kinerja pemerintah dalam mengelola dana desa.

Proses merupakan tahapan pengolahan *input* menjadi *output*. Pada tahap ini, bahan baku akan diolah terlebih dahulu menjadi barang setengah jadi. Artinya nilai-nilai *toddopuli temmalara* yang dijadikan sebagai bahan baku akan mengalami perubahan wujud menjadi prinsip-prinsip dasar akuntabilitas. Prinsip-prinsip ini meliputi komitmen dalam menjalankan tanggung jawab, kepatuhan atas aturan dan prosedur yang berlaku, keterbukaan informasi kepada masyarakat serta efektifitas dan efisiensi dalam mengelola dana desa. Prinsip-prinsip tersebut lahir dari reaksi yang ditimbulkan dari bahan baku yang sedang mengalami proses reduksi dalam diri para aparatur desa.

Output merupakan produk yang dihasilkan dari aktivitas pengolahan bahan baku. Dari proses reduksi di atas, keluaran yang menjadi hasil pengolahan *input* adalah etika aparatur dalam mengelola dana desa. Etika tersebut dapat berwujud produk kebijakan pengelolaan dana desa yang berpihak pada aspirasi masyarakat. Produk-produk lainnya dapat berupa kepemimpinan yang berwibawa, kerja sama yang baik dan lingkungan kerja yang kondusif.

Urgensitas skema yang dibangun di atas bertujuan untuk menyelesaikan permasalahan etika terutama bagi aparat pemerintah. Mereka diberikan kepercayaan dan digaji agar dapat memberikan pelayanan terbaik kepada masyarakat. Namun karena masalah etika yang kurang baik, banyak aparat pemerintah justru membuat dirinya lalai dalam menjalankan tanggung jawabnya. Celah yang berada diantara kebijakan dan kecurangan

seringkali dimanfaatkan untuk melakukan praktik-praktik yang tidak sehat. Tindakan seperti ini didorong oleh pengaruh psikologis dan kurangnya dukungan moral dalam diri para aparatur. Hal ini menjadikan penanaman nilai-nilai spiritual sangat penting untuk meningkatkan kualitas diri agar mencerminkan insan yang bermoral.

Pandangan *To Maccae ri Luwu* sangat menekankan bahwa seorang raja, bangsawan, pemangku adat, dan seluruh masyarakat agar memiliki hati yang bersih (*ati macinnong*). Menurutnya, hati nurani adalah hakekat manusia yang sebenarnya, adapun mata, telinga, mulut dan anggota tubuh lainnya hanya menumpang. Hati sangat erat kaitannya dengan perilaku seseorang karena dialah yang menjadi tempat berdialog paling senyap. Seorang raja dalam menjalankan peran pengayoman harus mengamalkan perilaku yang menjadi perwujudan *madeceng kalawing ati*, yaitu perilaku yang lahir dan berkembang dari dialog dengan hati nurani.

Hati yang bersih harus dilandasi dengan penanaman nilai-nilai transendental dalam diri seseorang yang berfungsi untuk menjaga dan pemelihara hati nurani manusia, sehingga *ati macinnong* tetap jernih berkilau dan suci. *Ati macinnong* tidak akan bisa berdusta dan tersesat karena hati nurani yang telah diterangi dengan nilai-nilai transendental akan sangat mudah terilhami dengan suara-suara kebenaran (*tongeng*). Penanaman nilai-nilai tersebut akan menjadi pondasi yang kuat untuk menahan berbagai tendensiusitas yang dapat meruntuhkan dinding pembatas

kewajaran (*assitinajang*), juga mampu memberikan perlindungan dan kesejahteraan bagi masyarakat.

Memahami sebagian kecil pemikiran *To Maccae ri Luwu* esensinya terletak pada diri sendiri. Gambarannya cukup jelas, kesejahteraan dalam istana Luwu ditandai dengan perilaku jujur, teguh dan tegas berpegang pada kebenaran, raja tidak menjamah isi rumahnya, maksudnya raja tidak bertindak senonoh menurut hukum adat dan tidak masuk ke istana raja barang yang diperoleh dari kesewenangannya. Sudah jelas bahwa pemikiran *To Maccae ri Luwu* berkesinambungan dengan hukum yang harus dijalankan seorang pemimpin (raja) dan bagaimana hukum itu dapat berjalan dengan baik bagi masyarakat (Kesuma, 2015). Pemikiran *To Maccae ri Luwu* jika diinterpretasikan lebih jauh, dapat membentuk kerangka etika yang dapat memberikan kontribusi dalam mensejahterakan masyarakat melalui pengelolaan dana desa yang baik.

Gambar 4.7
Rancang Bangun Etika Dalam Bentuk Bangunan Rumah

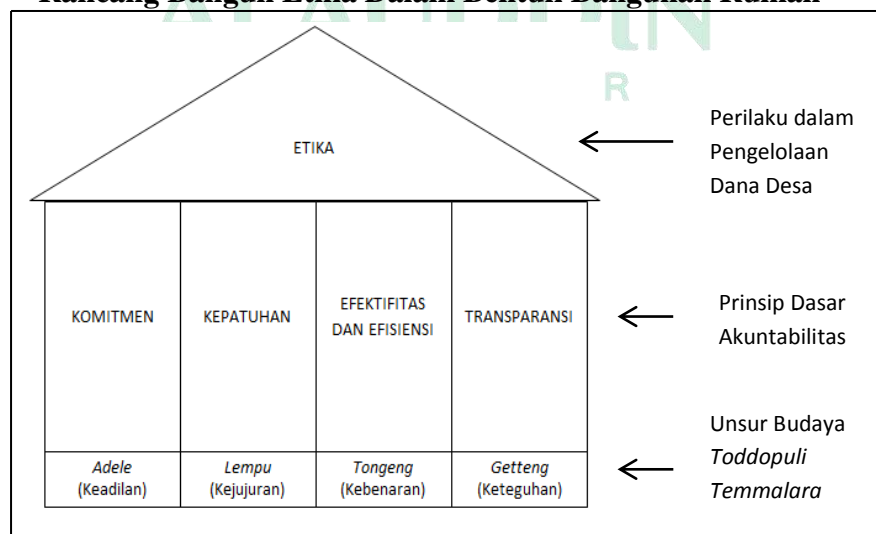

Sumber: Ilustrasi Penulis (Diolah, 2021)

Pondasi merupakan struktur bangunan yang paling dasar untuk menahan beban agar bangunan tetap berdiri dengan kokoh. Membangun pondasi yang kuat dibutuhkan beragam unsur yang memiliki nilai dan bobot yang sebanding. Dalam pembentukan etika, unsur nilai yang menjadi pondasi utama harus merepresentasikan seluruh tatanan nilai etika yang ada. Pemilihan nilai *toddopuli temmalara* sebagai unsur dalam membangun pondasi etika pada gambar di atas karena dinilai dapat mewakili tatanan nilai secara keseluruhan dan juga memiliki nilai dan bobot yang sebanding. Penanaman nilai-nilai tersebut akan sangat membantu setiap aparatur dalam membangun peradaban etika di dalam dirinya dan menjadi pondasi kuat untuk menahan berbagai godaan yang dapat merusak citra pemerintah.

Tiang dalam analogi di atas diwakili dengan prinsip-prinsip dasar akuntabilitas. Tiang-tiang ini dijadikan sebagai pilar penyangga untuk membentuk kerangka etika yang lebih terstruktur. Selain itu, fungsi tiang tersebut juga dijadikan sebagai dasar pembuatan dinding agar bangunan rumah tersebut memiliki batasan yang jelas untuk setiap ruangan. Dinding pembatas ini merupakan batasan-batasan nilai kebenaran (*tongeng*) yang dijadikan dasar dalam pengelolaan dana desa. Dengan adanya batasan-batasan tersebut, pemerintah desa akan mengetahui apa yang harus mereka kerjakan agar pengelolaan dana desa dapat dimanfaatkan secara optimal untuk kepentingan masyarakat.

Atap rumah dianalogikan sebagai puncak dari proses rancangan pembangunan etika. Atap ini dijadikan sebagai pelindung kepentingan

masyarakat. Artinya, pengelolaan dana desa yang dibangun dari dasar etika yang baik akan memberikan kenyamanan tersendiri bagi masyarakat dan pemerintah. Kenyamanan yang dimaksud adalah tidak terjadinya konflik karena pemerintah telah menunaikan kewajibannya dengan memberikan hak yang sebenarnya kepada masyarakat terkait penggunaan dana desa. Namun, situasi akan terbalik ketika atap tersebut mulai kebocoran, tentu ini akan memberikan kepanikan bagi pemerintah dan masyarakat. Itulah pentingnya, seluruh aparat pemerintah harus memiliki dasar etika yang kuat untuk memberikan ketentraman bagi masyarakat.

Persoalan etika yang menjadi akar masalah maraknya praktik kecurangan (*fraud*), tidak hanya bisa diselesaikan dengan beragam aturan yang memuat kode etik pengelolaan dana desa. Masalah etika adalah masalah psikologis yang ditentukan dari sudut pandang seseorang. Jika aparatur berangkat dari sudut pandang unsur nilai-nilai spiritual yang terdapat dalam falsafah budaya *toddopuli temmalara* maka yang tercipta adalah pengelolaan dana desa yang mengedepankan prinsip-prinsip akuntabilitas. Namun sebaliknya, ketika aparatur berangkat dari sudut pandang material maka kondisinya bisa terjadi penyalahgunaan anggaran.

Secara empiris dapat kita lihat, tindak penyalahgunaan keuangan negara dilakukan oleh orang-orang yang memiliki kecerdasan (*To Acca*). Namun kecerdasan yang mereka miliki hanya digunakan untuk memperkaya diri sendiri dan keluarga, tanpa sadar mereka telah merenggut hak masyarakat. Inilah wujud nyata kecakapan ilmu pengetahuan seseorang

jika tidak dibarengi dengan nilai-nilai spiritual dalam diri maka hanya akan menimbulkan masalah sosial di lingkungan masyarakat. Olehnya itu, paradigma baru sangat dibutuhkan bagi aparat pemerintah agar dapat menyelaraskan pengetahuan pengelolaan dana desa dengan batasan-batasan nilai yang dianggap benar (*tongeng*). Paradigma tersebut berupa pengintegrasian nilai-nilai budaya *toddopuli temmalara* dalam menjalankan aktivitas pemerintahan sebagai perwujudan akuntabilitas dalam pengelolaan dana desa.

c. Kontribusi Nilai *Toddopuli Temmalara* Dalam Pencapaian Kinerja

Dana desa dikelola pemerintah desa pince pute untuk membiayai pelaksanaan pembangunan dan pemberdayaan masyarakat desa sesuai dengan problematika yang terjadi di lingkungan desa. Motivasi pengelolaan dana desa yang berpihak kepada masyarakat didorong oleh komitmen pemerintah desa dalam mensejahterakan masyarakat melalui pemenuhan kebutuhan dasar bagi masyarakat.

“Kami memiliki komitmen untuk memenuhi kebutuhan masyarakat. Untuk pengelolaan dana desa kami selalu melibatkan masyarakat mulai dari perencanaan, pelaksanaan sampai pelaporan.” (Kepala Desa Pince Pute, 2021).

Pengelolaan dana desa menjadi tanggung jawab pemerintah desa agar dapat menghasilkan *output* yang diinginkan. *Output* yang dihasilkan selanjutnya dapat dijadikan tolak ukur pencapaian kinerja pemerintah desa. Secara kuantitas, kinerja pemerintah dapat diukur melalui efektivitas dan efisiensi penggunaan anggaran. Sedangkan secara kualitas, kinerja

pemerintah desa dapat diukur melalui manfaat program-program yang dibiayai dana desa.

Tabel 4.14
Pelaksanaan Pembangunan Desa Pince Pute T.A 2020

Bidang Pekerjaan Umum Dan Tata Ruang	Anggaran	Realisasi	(%)
Pemeliharaan Jalan Desa	Rp. 3.232.100,00	Rp. 3.232.100,00	100%
Peningkatan Ruas Badan Jalan	Rp. 54.674.000,00	Rp. 54.674.000,00	100%
Pembangunan Plat Duiker Dusun Larosso	Rp. 24.451.000,00	Rp. 24.136.800,00	98,7%
Rehabilitasi Plat Duiker Dusun Marannu	Rp. 11.932.100,00	Rp. 11.932.100,00	100%
Pembangunan Plat Duiker Lr. Lalingka	Rp. 20.998.000,00	Rp. 20.735.100,00	98,7%
Pembangunan Plat Duiker Dusun Pince Pute	Rp. 17.963.100,00	Rp. 17.963.100,00	100%
Pembangunan Talud Dusun Marannu	Rp. 91.984.000,00	Rp. 91.984.000,00	100%
TOTAL	Rp. 225.232.300,00	Rp. 224.655.100,00	99,7%

Sumber: APBDes Pince Pute (Diolah, 2021)

Data realisasi anggaran pembangunan desa pince pute pada bidang pekerjaan umum dan tata ruang seperti yang disajikan pada tabel di atas menunjukkan bahwa pengelolaan anggaran dana desa secara kuantitas dapat dinilai efektif dan efisien. Serapan anggaran yang digunakan untuk membiayai berbagai program pada bidang pekerjaan umum dan tata ruang

telah tersalurkan dengan baik sesuai dengan persentase ketercapaian 99,7%. Secara kualitas, tabel di atas menyajikan berbagai program pembangunan infrastruktur untuk memenuhi kebutuhan dasar masyarakat di desa pince pute. Ketercapaian tersebut juga terjadi pada penggunaan dana desa pince pute secara keseluruhan.

Tabel 4.15
Realisasi Dana Desa T.A 2019-2020

Tahun	Dana Desa	Realisasi	(%)
2019	Rp.798.973.000,00	Rp.798.973.000,00	100%
2020	Rp.781.686.000,00	Rp.780.870.900,00	99,9%

Sumber; Info Grafis APBDes Pince Pute (Diolah, 2021)

Pencapaian kinerja pemerintah desa pince pute dalam mengelola dana desa didorong oleh motivasi kerja yang baik. Motivasi menjadi hal yang sangat *urgent* dalam meningkatkan kinerja. Jika pemerintah ingin mempertahankan kepercayaan masyarakat maka pemerintah harus termotivasi untuk melakukan kinerja yang baik sebagai bentuk pertanggungjawaban kepada masyarakat. Motivasi dapat muncul secara internal maupun eksternal. Motivasi internal lahir dengan sendirinya dalam diri seseorang untuk melakukan yang terbaik. Sedangkan motivasi eksternal muncul karena adanya dorongan dari luar yang tidak terkait dengan dirinya.

Jika ditelisik melalui pendekatan emosional, motivasi internal lahir dari dimensi kebatinan. Seseorang yang dalam batinnya telah tertanam nilai-nilai yang memuat batas-batas kebenaran (*tongeng*) maka akan senantiasa

termotivasi untuk memberikan yang terbaik dari tanggung jawab yang telah diamanahkan kepadanya. Namun sebaliknya, lemahnya nilai-nilai spiritual dalam batin seseorang akan sangat rentan timbul motivasi negatif dalam dirinya, seperti yang disampaikan kaur umum desa pince pute “...*karena yang kita kelola ini anggaran besar jadi kadang ada yang tidak tahan godaan karena melihat uang yang banyak...*”. Olehnya itu, penguatan nilai-nilai transendental dalam dimensi kebatinan harus dilakukan para aparatur pemerintah agar terhindar dari perilaku inkonstitusional (*bakke*) yang dapat merusak kinerja pemerintah dalam mengelola dana desa.

Secara kelembagaan, motivasi kerja juga dapat muncul dalam internal organisasi melalui konstruk budaya organisasi. Budaya organisasi yang dibangun dengan dasar nilai-nilai transendental seperti yang terdapat dalam budaya *toddopuli temmalara* akan memberikan pengaruh besar terhadap pencapaian kinerja pemerintah dalam mengelola dana desa. Nilai-nilai budaya *toddopuli temmalara* memuat batasan-batasan kebenaran yang merupakan wujud dari penerapan prinsip-prinsip akuntabilitas. Pengintegrasian nilai-nilai budaya *toddopuli temmalara* secara kelembagaan akan menjadi motivasi eksternal bagi para aparatur untuk menjalankan roda pemerintahan dengan baik (*good government governance*).

“...*bagus tidaknya roda pemerintahan itu tergantung budaya organisasinya. Saya rasa toddopuli temmalara ini sangat bagus.*”
(Kaur Umum Desa Pince Pute, 2021).

Harapan pengintegrasian nilai-nilai budaya *toddopuli temmalara* adalah terwujudnya pengelolaan dana desa yang memegang erat prinsip-

prinsip akuntabilitas. Melalui pesan-pesan leluhur *To Maccae ri Luwu*, kita berharap perabadian etika dalam instansi pemerintahan senantiasa terjaga, seperti halnya dalam sistem pemerintahan kedatuan luwu pada masanya. Kedatuan luwu sangat memegang nilai-nilai transendental dalam menjalankan roda pemerintahannya. Bahkan dalam proses pengangkatan seorang *pajung* (raja) diwajibkan terlebih dulu untuk mengikuti serangkaian ujian kepemimpinan sebelum dilantik.

“Proses sebelum dilantik sebagai *pajung*, seorang *datu* harus tinggal di atas panggung kecil yang tinggi tanpa atap selama sembilan hari sembilan malam. Selama berada di panggung kecil itu, calon *pajung* hanya akan diberi minuman sedikit dan tidak diberi bantal. Hal ini bertujuan agar seorang raja/*pajung* bisa merasakan penderitaan rakyat yang kekurangan makanan dan tinggal dalam rumah yang sempit tanpa atap. Setelah lulus ujian, maka seorang *pajung* diwajibkan belajar hukum adat dan sistem kepemimpinan, serta etika.” (Yunus dan Mukhoyyarah, 2021).

Proses pengangkatan seorang *pajung* pada sistem kerajaan kedatuan luwu memperlihatkan bahwa menjadi seorang pemimpin atau seseorang yang diberi kepercayaan oleh masyarakat, harus bisa merasakan apa yang dirasakan masyarakat. Tujuannya agar para aparatur dapat menimbulkan rasa *pesse*’ dalam dirinya ketika mengelola keuangan negara. Rasa *pesse*’ ini akan memberikan dorongan pelaksanaan pembangunan desa yang berpihak kepada masyarakat (*to maegae*). Selain itu, dalam sistem pemerintahan kedatuan luwu, seorang *pajung* dituntut untuk menjalankan pemerintahan dengan baik seperti yang tergambar pada falsafah konstitusi Kedatuan Luwu.

Falsafah konstitusi Kedatuan Luwu yang dapat dijadikan *role model* bagi pemerintah saat ini, yaitu *puang temma bawang pawing ata tenri bawang pawing* (raja tidak boleh bertindak sewenang-wenang dan rakyat tidak boleh disewenang-wenangi), *puang mappattutu ata ripattutu* (raja mendengar aspirasi masyarakat dan masyarakat menjelaskan aspirasinya) dan *puang temmakketenni sulo ata tenriappakatenni sulo* (raja tidak memegang rakyat seperti obor, rakyat tidak dipegang seperti obor), maksudnya adalah seorang raja memiliki tanggungjawab terhadap keadaan rakyatnya, sebab kesejahteraan masyarakat adalah kesejahteraan kerajaan. Sebaliknya kesengsaraan rakyat merupakan kesengsaraan kerajaan (Yunus, 2020).

Pada akhirnya, pelaksanaan pengelolaan dana desa yang terintegrasi dengan nilai-nilai budaya *toddopuli temmalara* melalui *paseng To Maccaeri Luwu* selaras dengan apa yang menjadi ketetapan hukum yang berlaku saat ini. Konstitusi saat ini menginginkan adanya keadilan bagi seluruh rakyat Indonesia, juga diinginkan dalam konstitusi Kedatuan Luwu. Hal ini menjadi gambaran bagi kita agar kiranya kembali melakukan pengkajian secara khusus tentang budaya yang ada di sekitar kita untuk menemukan ekstrak nilai yang dapat dijadikan pedoman bertindak sesuai dengan nilai kearifan lokal dan norma hukum yang berlaku saat ini.

BAB V

PENUTUP

A. Kesimpulan

Pengelolaan dana desa merupakan tanggung jawab yang besar bagi pemerintah desa. Tugas utamanya adalah kemampuan menerjemahkan berbagai aktivitas pengelolaan dana desa dalam bentuk media pertanggungjawaban secara periodik. Masyarakat sebagai *stakeholder* utama karena menjadi sasaran penerima manfaat memiliki hak *prerogatif* untuk menuntut pemerintah desa bersifat akuntabel dan transparan. Dalam pemerintahan desa pince pute, secara keseluruhan telah memenuhi dimensi akuntabilitas dalam pengelolaan dana desa. Kendati demikian, pemerintah desa harus senantiasa membentengi diri dari berbagai tendensi negatif dari pihak-pihak berkepentingan baik internal maupun eksternal.

Praktik-praktik yang tidak sehat juga harus dapat ditiadakan agar stabilitas pemerintahan tetap terjaga. Apatah lagi, di tengah kisruh krisis etika di jantung pemerintahan menjadi perhatian khusus bagi publik. Krisis etika dapat segera diatasi melalui internalisasi nilai-nilai spiritual dalam diri para aparatur desa seperti nilai-nilai yang terdapat pada falsafah budaya *toddopuli temmalara*. Nilai budaya tersebut memiliki *value* dan *utility* yang dapat dintegrasikan dalam pengelolaan dana desa melalui konstruk budaya organisasi. Pada penerapannya, nilai-nilai *toddopuli temmalara* akan memberikan kontribusi terkait kinerja pemerintah desa dan mewujudkan pengelolaan dana desa yang memegang prinsip-prinsip akuntabilitas. Pada penelitian ini dapat ditarik kesimpulan:

1. Pengelolaan dana desa Pince Pute dari perencanaan sampai pelaporan telah memenuhi berbagai dimensi akuntabilitas
2. Terdapat implementasi nilai-nilai *toddopuli temmalara* dalam pengelolaan dana desa Pince Pute
3. Integrasi nilai budaya *toddopuli temmalara* memberikan kontribusi terhadap kinerja pemerintah

B. Saran

Penelitian ini memiliki banyak keterbatasan, namun keterbatasan tersebut bukan jalan terbaik untuk menutup mata melihat urgensi yang dimuat di dalamnya. Penelitian ini memberikan gambaran mengenai pengintegrasian nilai-nilai kearifan lokal dalam pengelolaan dana desa. Pemerintah desa harus mengubah paradigma mereka di tengah krisis etika yang terjadi. Mereka harus mampu melihat jauh kebelakang tentang peristiwa yang terjadi di masa lampu, lalu mempelajari dan mengkaji ekstrak nilai dari setiap peristiwa tersebut. Ekstrak nilai yang dihasilkan dari proses pengamatan tersebut selanjutnya dapat dipedomani dalam menjalankan aktivitas, tidak terkecuali pengelolaan dana desa. Hal ini bertujuan untuk mewujudkan tata kelola pemerintahan yang baik (*good government governance*). Penelitian ini dapat dijadikan rujukan untuk penelitian selanjutnya. Saran penulis, penelitian selanjutnya diharapkan dapat melakukan pengkajian secara mendalam mengenai falsafah budaya *toddopuli temmalara* agar memberikan kepuasan bagi para pembaca.

DAFTAR PUSTAKA

- Afiyanti, Y. 2008. Validitas dan Realibilitas dalam Penelitian Kualitatif. *Jurnal Keperawatan Indonesia*, 12(2): 137-141.
- Alfan, Nurwahid. 2013. Etnografi dalam Penelitian Kualitatif.. <http://nurwahidalfan.blogspot.co.id/2015/09/etnografi-dalam-penelitian-kualitatif.html>. Diakses pada Selasa 25 Juni 2019.
- Atmadja, A. T. 2013. Pergulatan Metodologi dan Penelitian Kualitatif dalam Ranah Ilmu Akuntansi. *Jurnal Akuntansi Profesi*, 3(2): 122-141.
- Aziz, N. L. L. 2016. Otonomi Desa dan Efektivitas Dana Desa. *Jurnal Penelitian Politik*, 13(2): 193-211.
- Baharuddin. 2015. Akuntabilitas Pelayanan Publik: Studi Kasus Pelayanan Perizinan Mendirikan Bangunan di Makassar. *Jurnal Mimbar*, 31(2): 263-267.
- Bungin, B. 2001. *Metodologi Penelitian Kualitatif-Aktualisasi Metodologis ke Arah Ragam Varian Kontemporer*. PT Rajagrafindo Persada: Jakarta.
- BPKP. 2015. Membangun Good Governance Menuju Good Government. *Warta Pengawasan* Vol. XXII. www.bpkp.go.id, diakses pada 23 Mei 2019.
- Darwis, R dan A. U. Dilo. 2012. Implikasi Falsafah Siri' na Pacce pada Masyarakat Suku Makassar di Kabupaten Gowa. *El-Harakah*. 14(2): 186-205.
- Fadillah. (2012). Kejujuran Salah Satu Pendongkrak Pendidikan Karakter di Sekolah. *Jurnal Visi Ilmu Pendidikan*. 9(3): 968-980.
- Faisal, A. 2015. Budaya Siri' Na Pesse Dalam Bingkai Akuntansi Makassar. *Kuriositas*, Edisi VIII Vol. 2: 19-30.
- Hasniati. 2016. Model Akuntabilitas Pengelolaan Dana Desa. *Jurnal Analisis dan Pelayanan Publik*. 2(1): 15-29.
- Haerani. 2017. Implementasi Nilai Budaya Siri' Na Pacce Dalam Meningkatkan Akuntabilitas Pengelolaan Alokasi Dana Desa di Desa Tanabangka Kecamatan Bajeng Barat Kabupaten Gowa. Akuntansi, Fakultas Ekonomi dan Bisnis Islam, Universitas Islam Negeri Alauddin Makassar: 85-86.
- Indriantoro, N dan B. Supomo. 2013. *Metodologi Penelitian Bisnis untuk Akuntansi dan Manajemen*. Edisi Pertama. Yogyakarta: BPFE Fakultas Ekonomi dan Bisnis UGM.
- Kahar, A. 2012. Konstruksi Konsep Sistem Pengendalian Manajemen "Pangngadareng" Berbasis Nilai-Nilai Kearifan Lokal Siri' dan Pesse. Disertasi. Malang: Universitas Brawijaya
- Kamarusdiana. 2019. Studi Etnografi dalam Kerangka Masyarakat dan Budaya. *Jurnal Sosial dan Budaya Syar-i FSH UIN Syarif Hidayatullah Jakarta*, 6(2): 113-128.
- Kartika, R. S. 2012. Partisipasi Masyarakat Dalam Mengelola Alokasi Dana Desa di Desa Tegeswetan dan Desa Jangkrikan Kecamatan Kepil Kabupaten Wonosobo. *Jurnal Bina Praja*, 4(3): 179-188.

- Kesuma, A.I. 2015. *Legacy Tana Luwu*. Makassar. Dinas Kebudayaan dan Pariwisata Sulawesi Selatan.
- Koentjaningrat. 2009. *Sejarah Teori Antropologi I*. Jakarta: UI Press.
- Kuncoro, Mudrajad. 2013. *Metode Riset untuk Bisnis dan Ekonomi: Bagaimana Meneliti dan Menulis Tesis?*. Edisi 4. Jakarta: Erlangga
- Mardiasmo. 2002. *Akuntansi Sektor Publik*. Yogyakarta: Andi.
- Monciuffe, J. 2001. Accountability: Idea, Ideals, Constraints. *Journal Democracy*, 8(3): 26-50.
- Mulgan. R. 2000. Accountability: An Ever- Expanding Concept. *Journal Public Administration*. 78(3): 555-576.
- Noor, J. 2011. *Metodologi Penelitian Skripsi, Tesis, Disertasi, dan Karya Ilmiah*. Edisi Pertama. Jakarta: Prenada Media Group.
- Nuah, O. 2018. Toddopuli Temmalara, Keberanian Memperjuangkan Kebenaran. <https://makassar.terkini.id/toddopuli-temmalara-keberanian-memperjuangkan-kebenaran/>. Diakses pada Minggu 28 oktober 2018.
- Nugrianti, O, dan Zulkarnaini. 2013. Pemberdayaan Masyarakat Melalui Program Alokasi Dana Desa. *Jurnal Kebijakan Publik*, 4(1): 87-92.
- Nurul, F. R. 2016. Menggunakan Metode Etnogtafi dalam Penelitian Sosial. *Dimensi*, 9(2): 87-92.
- Paranoan, S. 2015. Akuntabilitas dalam Upacara Adat Pemakaman. *Jurnal Akuntansi Multiparadigma*. 6(2): 175-340.
- Paselle, E. 2013. Akuntabilitas Birokrasi Dalam Pelayanan Perizinan Mendirikan Bangunan di Kota Samarinda. Disertasi. Program Doktor Ilmu Administrasi Publik, Fisip Unhas.
- Prihartanta, W. 2015. Teori-Teori Motivasi. *Jurnal Adabiya*, 1(83): 1-11.
- Rahman, F. R. 2013. Aktualisasi Nilai Budaya Lokal dalam Kepemimpinan Pemerintah di Kota Palopo. Skripsi. Program Studi Ilmu Pemerintahan. Fisip Unhas.
- Randa, F. 2010. Akuntabilitas Kepemimpinan dalam Organisasi Gereja Keagamaan : Studi pada Gereja Katolik di Tana Toraja. *Jurnal Sistem Informasi Manajemen dan Akuntansi*. 8(2): 25-52.
- Randa, F. 2015. Akuntabilitas Organisasi Dengan Spirit Siri'na Pace dan Misa'kada Dipotua Pantan Kada Dipomate. *Seri Akuntansi Multiparadigma Indonesia*. 1(2): 77-80.
- Republik Indonesia. 2014. *Undang-undang No. 6 Tahun 2014 Tentang Desa*. Jakarta.
- Republik Indonesia. 2014. *Peraturan Menteri Dalam Negeri No. 113 Tentang Pengelolaan Keuangan Desa*. Jakarta.
- Republik Indonesia. 2019. *Peraturan Menteri Keuangan No. 205 Tentang Pengelolaan Dana Desa*. Jakarta.
- Riskasari. 2016. Akuntabilitas Pengelolaan Dana Desa di Desa Bongki Lengese Kecamatan Sinjai Timur Kabupaten Sinjai. *Jurnal Office*, 2(2): 126-132.

- Said, M. 2003. *Toddopuli Temmalara'*: Jendela dengan Kaca yang Bening Tentang Manusia Luwu. Disajikan pada Festival Lagaligodan Seminar Internasional Sawerigading di Masamba, Luwu Utara Sulawesi Selatan Indonesia 10-14 Desember 2003
- Saputra, I. W. 2016. Efektivitas Pengelolaan Alokasi Dana Desa Pada Desa Lembean Kecamatan Kintamani, Kabupaten Bangli Tahun 2009-2014. *Jurnal Jurusan Pendidikan Ekonomi (JJPE)*, 6(1): 1-10.
- Saputra, K. A. K., P. B. Anggiriawan, dan I. N. Sutapa. 2018. Akuntabilitas Pengelolaan Keuangan Desa dalam Perpektif Budaya Tri Hita Karana. *Jurnal Riset Akuntansi dan Bisnis Airlangga*, 3(1): 306.321.
- Sugiyono. 2014. *Metode Penelitian Kuantitatif Kualitatif dan R&D*. Cetakan ke-21. Bandung: Alfabeta
- Sutopo, A. H. dan A. Arief. 2010. *Terampil Mengelola Data Kualitatif Dengan NVIVO*. Edisi Pertama. Jakarta: Prenada Media Group
- Tenrigau, A. M. 2017. Menemukan Konsep Penganggaran Siri Na Pesse: Studi Kasus Berbasis Kearifan Lokal di Kabupaten Luwu Timur. Disertasi. Program Doktor Ilmu Ekonomi, Fakultas Ekonomi dan Bisnis, Unhas
- Thomas. 2013. Pengelolaan Alokasi Dana Desa dalam Upaya Meningkatkan Pembangunan di Desa Sebangang Kecamatan Sesayab Kabupaten tana Tidung. *eJournal Pemerintahan Integratif*. 1(1): 51-6.
- Triwuyono, I. 2011. Mengangkat *Sing Liyan* Untuk Formulasi Nilai Tambah Syariah. *Jurnal Akuntansi Multiparadigma*, 2(2): 186-200.
- Wicaksono, K.W. 2015. Akuntabilitas Organisasi Sektor Publik. *Jurnal Kebijakan dan Administrasi Publik*, 19(1): 3-12.
- Yunus. 2020. Nilai-Nilai Kearifan Lokal Dalam Periode *To Manurung*. *MIMBAR*, 32(2): 29-42.
- Yunus dan Mukhayyarah. 2021. Kedatuan Luwu: Nilai-Nilai *To Accana Luwu*. *Jurnal Pemikiran dan Riset Sosiologi*, 2(1): 47-62.
- Yusrifal, A. 2018. Telaah Kritis: Falsafah Budaya *nene' Mallomo* sebagai etika Pemerintahan Dalam Pengelolaan Keuangan Daerah Kabupaten Sidrap. Akuntansi, Fakultas Ekonomi dan Bisnis Islam, Universitas Islam Negeri Alauddin Makassar: 108-109.

L

A

M

P

I

R

A

N



DOKUMENTASI INTERVIEW INFORMAN



INFO GRAFIS APBDES PINCE PUTE



REALISASI APBDes TAHUN ANGGARAN 2020 DESA PINCE PUTE KECAMATAN MALANGKE KABUPATEN LUWU UTARA

URAIAN	ANGGARAN	REALISASI	LEBIH/(KURANG)
PENDAPATAN	1.136.504.040,00	1.134.963.710,00	1.540.330,00
PENDAPATAN TRANSFER	1.134.504.040,00	1.133.689.940,00	814.100,00
Dana Desa	781.686.000,00	780.870.900,00	815.100,00
Bagi Hasil Dan Pajak Retribusi	14.812.000,00	14.813.000,00	-1.000,00
Alokasi Dana Desa	338.006.040,00	338.006.040,00	-
PENDAPATAN LAIN-LAIN	2.000.000,00	1.213.770,00	786.230,00
Bunga Bank	2.000.000,00	1.213.770,00	786.230,00
BELANJA	363.741.271,00	364.320.500,00	-579.229,00
BIDANG PENYELENGGARAAN PEMERINTAH DESA	363.741.271,00	364.320.500,00	-579.229,00
Penyelenggaraan Belanja Silpa, Funjangan dan Operasional Pemerintah Desa	332.355.000,00	332.110.000,00	245.000,00
Penyelenggaraan Sarana Prasarana Pemerintah Desa	13.372.771,00	13.372.000,00	771,00
Penyelenggaraan Tata Praja Pemerintah Desa	19.338.500,00	18.838.500,00	500.000,00
Sub Bidang Pertanahan	675.000,00	-	675.000,00
BIDANG PELAKSANAAN PEMBANGUNAN DESA	356.810.000,00	354.733.100,00	2.076.900,00
Sub Bidang Pendidikan	45.678.800,00	47.478.000,00	-1.799.200,00
Sub Bidang Kesehatan	55.600.000,00	55.600.000,00	-
Sub Bidang Pekerjaan Umum & Penata Ruang	225.232.300,00	224.655.100,00	577.200,00
Pemeliharaan Jalan Desa	3.232.100,00	3.232.000,00	100,00
peningkatan ruas Badan Jalan	54.672.000,00	54.672.000,00	-
Plat Decker Dusun Larosso	24.451.000,00	24.136.800,00	314.200,00
Plat Decker Dusun Larosso Lr. Lalingka	20.998.000,00	20.735.100,00	262.900,00
Plat Decker Dusun Pince Pute	17.963.100,00	17.963.100,00	-
Rehab Plat Decker Dusun Marannu	11.932.100,00	11.932.100,00	-
Talud Dusun Marannu	91.984.000,00	91.984.000,00	-
Sub Bidang Perhubungan Dan Komunikasi	27.298.900,00	27.000.000,00	298.900,00
BIDANG PEMBINAAN KEMASYARAKATAN	338.209.040,00	332.326.000,00	5.883.040,00
Sub Bidang Ketenteraman, Ketertibian Umum	4.800.000,00	4.800.000,00	-
Sub Bidang Kebudayaan dan Keagamaan	11.462.000,00	10.592.000,00	870.000,00
Sub Bidang Keperempuanan dan Olahraga	317.147.040,00	312.134.000,00	5.013.040,00
Sub Bidang Kelembagaan Masyarakat	4.800.000,00	4.800.000,00	-
BIDANG PEMBANGUNAN KEMASYARAKAT	33.199.000,00	32.436.000,00	763.000,00
Sub Bidang Peningkatan Kapasitas Aparatur Desa	25.600.000,00	24.840.000,00	760.000,00
Sub Bidang Pemberdayaan Perompakan	7.599.000,00	7.596.000,00	3.000,00
BIDANG PENANGGULANGAN BENCANA DARURAT	146.821.000,00	146.821.000,00	-
Sub Bidang Penanggulangan Bencana	38.821.000,00	38.821.000,00	-
Sub Bidang Keadaan Mendesak	108.000.000,00	108.000.000,00	-
JUMLAH BELANJA	1.089.963.781,00	1.089.963.781,00	-
SURPLUS / (DEFISIT)	(113.267.271,00)	(113.267.271,00)	-
PEMBIAYAAN	113.267.271,00	113.267.271,00	-
SILPA TAHUN SEBELUMNYA	113.267.271,00	113.267.271,00	-
SILPA TAHUN 2020	-	8.539.761,00	(8.539.761,00)

**DOKUMENTASI MODUL PERATURAN BUPATI LUWU UTARA
TENTANG PENGELOLAAN KEUANGAN DESA**



MANUSKRIP PENELITIAN

Nama : Mail A. Baharuddin S.Pd
Jabatan : Kepala Desa Pince Pute

Pemerintah Indonesia terus mengupayakan peningkatan pelaksanaan Pembangunan Nasional demi tercapainya kesetaraan laju pembangunan daerah perkotaan dan pedesaan. Tuntutan terhadap pemerintah untuk menjadikan pembangunan desa sebagai fokus utama adalah sebuah keharusan, hal ini dikarenakan sebagian besar wilayah Indonesia ada di pedesaan. Menanggapi hal tersebut pemerintah mengeluarkan kebijakan berupa dukungan keuangan yaitu dana desa yang bersumber dari Anggaran Pendapatan Belanja Negara. Untuk periode 2019-2024 pemerintah telah mengalokasikan anggaran dana desa sebesar 400 triliun yang akan disalurkan ke seluruh desa dengan formulasi tertentu.

1. Berapakah jumlah dana desa yang diterima oleh desa Pince Pute setidaknya pada tahun Anggaran 2019/2020/2021?

“Pada periode kami, anggaran dana desa tahun 2019 itu sebesar Rp. 798 juta, tahun 2020 sebesar Rp. 781 juta. Sementara untuk tahun 2021 terjadi pengurangan sekitar 8% karena adanya wabah covid-19 menjadi Rp. 728 juta.”

2. Bagaimana prosedur penerimaan/pencairan dana desa ini?

“Terkait prosedur penerimaan dana desa tidak langsung dikirim ke rekening. Kita harus melewati prosedur di tingkat kecamatan dan kabupaten. Pertama kita harus menyelesaikan Laporan Pertanggungjawaban (LPJ) untuk pengelolaan dana desa pada anggaran sebelumnya. Setelah itu, kita harus melakukan asistensi laporan oleh Kasi Pemberdayaan Masyarakat Desa (PMD) ditingkat kecamatan dan Dinas Pemberdayaan Masyarakat Desa (PMD) ditingkat Kabupaten. Setelah semua rampung barulah kita dimasukkan ke dalam Daftar Isian Pelaksana Anggaran (DIPA).”

3. Dengan nominal dana desa yang terbilang besar, program apa saja yang telah direncanakan pemerintah untuk membangun desa Pince Pute ini?

“Sebagai daerah langganan banjir tentu kita prioritaskan program pembangunan infrastruktur dan ada juga beberapa program pemberdayaan masyarakat. Di tahun 2021, program kita sesuaikan

dengan kemampuan anggaran. Pada intinya kami bersinergi dengan masyarakat terkait prioritas penggunaan anggaran dana desa.”

4. Apakah program-program yang dicanangkan telah disesuaikan dengan kebutuhan masyarakat?

“Saat ini memang kita fokus pada kebutuhan masyarakat seperti perbaikan jalan tani yang menjadi pusat pertumbuhan ekonomi masyarakat. Hal ini tentu menjadi perhatian khusus karena mayoritas masyarakat desa pince pute bekerja di bidang pertanian dan perkebunan. Partisipasi masyarakat sangat membantu untuk menentukan prioritas pembangunan infrastruktur termasuk adanya rencana pembukaan lahan persewahan karena memang kondisinya desa kita berada pada dataran rendah atau rawa. Kami sangat memikirkan program mana yang dapat meningkatkan pertumbuhan ekonomi masyarakat”.

5. Apakah Bapak/Ibu bisa menyebutkan program-program apa saja yang telah dicanangkan ataupun sementara dijalankan oleh pemerintah desa dengan adanya alokasi dana desa?

“Di tahun 2021 ini adalah tahun kedua adanya wabah covid-19 jadi program yang kami jalankan mengikuti instruksi dari pemerintah pusat. Jadi kita prioritaskan untuk penanganan dari dampak yang ditimbulkan adanya wabah ini seperti Bantuan Langsung Tunai (BLT) Dana Desa. Saat ini ada 44 keluarga yang mendapatkan bantuan tersebut.”

6. Apakah masyarakat terlibat aktif dalam perencanaan dan pelaksanaan program-program yang ada?

“Alhamdulillah, kalau masalah terlibatnya yah masyarakat terlibat langsung. Jadi setiap kepala dusun itu melaksanakan musyawarah dusun untuk mendengar apa yang menjadi kebutuhan atau prioritas setiap dusun yang ada di desa pince pute. Setelah itu, kita melaksanakan RKPDes (Rencana Kerja Pemerintah Desa) dengan mengundang berbagai elemen masyarakat. RKPDes ini dilaksanakan dengan tujuan untuk mendengar langsung apa kebutuhan yang menjadi prioritas penggunaan anggaran dari hasil musyawarah dusun.”

Mengingat jumlahnya yang sangat besar pemerintah pusat sangat mengedepankan aspek transparansi dan akuntabilitas dalam pengelolaan dana desa guna menghindari penyalahgunaan anggaran oleh oknum-oknum yang tidak bertanggungjawab. Namun, kita tidak bisa pungkiri bahwa masih banyak kasus-

kasus yang berseleweran di media sosial maupun elektronik yang memberitakan terkait tata kelola dana desa yang tidak sesuai prosedur yang telah ditetapkan.

7. Bagaimana komitmen pemerintah desa dalam mengelola dana desa tersebut?

“Kami memiliki komitmen untuk memenuhi kebutuhan masyarakat. Untuk pengelolaan dana desa kami selalu melibatkan masyarakat mulai dari perencanaan, pelaksanaan sampai pelaporan.”

8. Apakah pemerintah telah mengelola dana desa sesuai prosedur yang telah ditetapkan mulai dari tahap penerimaan sampai tahap pelaporan realisasi anggaran?

“Untuk prosedur pengelolaan dana desa kami mengacu pada aturan dari pemerintah pusat, pemerintah provinsi dan pemerintah kabupaten. Kami juga dibimbing oleh pendamping desa terkait bagaimana pengelolaan dana desa.”

9. Menurut bapak/ibu, apakah pemerintah saat ini telah bersifat akuntabel dalam mengelola dana desa?

“Jadi setiap kami melaksanakan musyawarah seperti RKPDes, kami memaparkan secara rinci terkait penggunaan anggaran. Kewajiban bagi kami agar masyarakat tahu, kami selalu memasang papan informasi anggaran seperti, papan informasi proyek, rencana penggunaan anggaran dan realisasi anggaran. Semua itu kami pasang di tempat umum agar semua masyarakat bisa melihat peruntukan dari dana desa tersebut. Di akhir tahun juga kami melaksanakan LPPD (Laporan Pertanggungjawaban Pemerintah Desa) untuk menyerahkan LPJ dalam bentuk jilid kepada BPD (Badan Permusyawaratan Desa).”

10. Apakah pernah terjadi penyimpangan pemerintah dalam mengelola dana desa dan tidak diketahui oleh masyarakat?

“Alhamdulillah, sampai saat ini kami tidak pernah mendapat panggilan dari tim pemeriksa atau inspektorat terkait adanya temuan penyalahgunaan anggaran. Bahkan untuk 2 tahun terakhir kami mendapat apresiasi dari pemerintah kecamatan terkait LPJ yang kami buat.”

11. Dalam pandangan bapak/ibu, apa sebenarnya yang mendasari aparatur melakukan perilaku menyimpang? *“Tergantung kepribadian setiap orang.”*

12. Bagaimana tingkat kepuasan masyarakat terkait program-program pemerintah dengan adanya dana desa?

“Terkait kepuasan masyarakat, kami belum pernah melakukan assessmen langsung tapi kami merasakan adanya sedikit kepuasan masyarakat di pemerintahan kami. Namun sebagai pemerintah, kami tidak boleh merasa puas karena kami juga memiliki kekurangan dan sangat membutuhkan masukan dari masyarakat.”

13. Apa yang menjadi motivasi pemerintah desa periode ini untuk melakukan perubahan dengan adanya dana desa?

“Yang menjadi motivasi bagi kami adalah bagaimana membangun kerjasama yang baik antara pemerintah desa dan masyarakat untuk memaksimalkan pelayanan yang baik dan pembangunan di desa pince pute.”

Pengelolaan dana desa harus menjadi perhatian kita bersama. Pemerintah bertugas mengelola sesuai dengan prosedur yang berlaku, sementara masyarakat memiliki tugas mengawal kinerja pemerintah. Oleh karena itu, peneliti kemudian berinisiatif untuk mengkaji bagaimana proses pengelolaan dana desa berjalan sesuai dengan yang diharapkan melalui pendekatan budaya. Banyak diantara kita terkadang tidak taat dengan norma hukum, namun tunduk dengan norma-norma adat-budaya yang kental. Dalam hal ini, peneliti mencoba menawarkan adanya Integrasi Nilai Budaya *Toddopuli Temmalara* sebagai Perwujudan Akuntabilitas dalam Pengelolaan Dana Desa di Desa Pince Pute.

14. Apa yang Bapak/Ibu pahami tentang budaya *Toddopuli Temmalara*?

“Kebetulan kita ini berada di daerah kekuasaan kerajaan luwu pada masanya, kita sebagai sebagai anak cucu kerajaan menjadikan Toddopuli Temmalara bukan hanya sebagai semboyan tetapi harus dijalankan. Toddopuli Temmalara ini berbicara tentang keteguhan hati atau komitmen. Nah, kalo di pemerintahan ini kita bicara Toddopuli Temmalara tentang komitmen dalam menjalankan tanggungjawab.”

15. Apakah budaya *Toddopuli Temmalara* bisa menjadi budaya organisasi khususnya di pemerintahan desa pince pute?

“Ini ada ide bagus menurut saya, Toddopuli Temmalara ini juga harus disesuaikan dengan aturan yang berlaku dan harus melekat pada semua jajaran di pemerintahan desa pince pute”.

16. Konsep ini mengandung empat nilai budaya lokal yaitu *adele* (adil), *lempu* (kejujuran), *tongeng* (kebenaran) dan *getteng* (ketegasan atau keteguhan hati). menurut bapak/ibu, apakah budaya ini relevan terkait dengan permasalahan perilaku aparatur dalam pengelolaan dana desa?

“Menurut saya ini sangat relevan. Sistem kerajaan pada masanya tentu juga sangat mengedepankan nilai-nilai tersebut dalam menjalankan sistem kerajaan mereka. Hal ini tentu tidak hanya diimplementasikan di pemerintahan saja, tetapi juga harus ditanamkan kepada masyarakat karena hal ini sangat penting dalam kehidupan.”

17. Bagaimana implementasi nilai-nilai tersebut dalam penegelolaan dana desa?

*“Implementasi *adele* (keadilan) dalam sistem pemerintahan kami tidak memandang perbedaan ras, suku, agama dan sebagainya. Seyogyanya kami terus menciptakan keadalin dalam hal pelayanan, bantuan kepada masyarakat. Kami juga sangat mengedepankan aspek *lempu* (kejujuran) dalam pemerintahan kami. Para aparatur bekerja sesuai dengan struktur organisasi. Jadi kepala desa yah kepala desa, bendahara yah bendahara. Artinya kita bekerja dengan kejujuran. Untuk nilai *tongeng* (kebenaran), kami selalu melaporkan apa yang telah kita jalankan. Tidak ada manipulasi anggaran pembangunan. Kami meyakinkan masyarakat dengan adanya pembangunan yang baik dan pemantauan yang dilakukan langsung oleh masyarakat”. Sementara untuk nilai *getteng* (keteguhan hati atau ketegasan), kami sebagai pemerintah desa sangat mengedepankan musyawarah untuk mufakat dan ketegasan dalam penggunaan dana desa. Jadi, kita tidak boleh memberikan informasi yang tidak sesuai dengan kenyataan penggunaan dana desa itu sendiri.”*

18. Bagaimana menurut bapak/ibu terkait integrasi nilai budaya tersebut sebagai perwujudan akuntabilitas dalam pengelolaan dana desa?

“Menurut saya ini sangat berpengaruh. Kenapa? Karena di dalam pemerintahan itu harus ada nilai-nilai budaya tersebut untuk menjalankan roda pemerintahan. Dana desa yang digelontorkan pemerintah pusat ini

adalah amanah dan kepercayaan untuk mengelola dana tersebut untuk kemaslahatan orang banyak.”

19. Ada yang ingin Bapak/Ibu sampaikan sebagai kritik, saran, maupun pesan terkait dengan pengelolaan dana desa ini?

“Banyak kebijakan dari pemerintah pusat yang kadang menjadi hambatan atau berbenturan dengan kebijakan yang ingin kami buat.”

MANUSKRIP PENELITIAN

Nama : Erwin, S.Ak
Jabatan : Sekretaris Desa
Instansi : Pemerintah Desa Pince Pute

Pemerintah Indonesia terus mengupayakan peningkatan pelaksanaan Pembangunan Nasional demi tercapainya kesetaraan laju pembangunan daerah perkotaan dan pedesaan. Tuntutan terhadap pemerintah untuk menjadikan pembangunan desa sebagai fokus utama adalah sebuah keharusan, hal ini dikarenakan sebagian besar wilayah Indonesia ada di pedesaan. Menanggapi hal tersebut pemerintah mengeluarkan kebijakan berupa dukungan keuangan yaitu dana desa yang bersumber dari Anggaran Pendapatan Belanja Negara. Untuk periode 2019-2024 pemerintah telah mengalokasikan anggaran dana desa sebesar 400 triliun yang akan disalurkan ke seluruh desa dengan formulasi tertentu.

1. Berapakah jumlah dana desa yang diterima oleh desa Pince Pute pada tahun Anggaran 2019/2020/2021?

“Kalau tahun 2019 itu sekitar Rp. 798 juta, tahun 2020 sebesar Rp. 781 juta Terjadi pengurangan karena covid-19. Sementara untuk tahun 2021 turun sekitar 60 juta jadi hanya sebesar Rp. 728 juta.”

2. Bagaimana prosedur penerimaan/pencairan dana desa ini?

“Untuk proses pencairan itu diawali dengan perencanaan anggaran melalui musyawarah dusun dan RKPDes (Rencana Kerja Pemerintah Desa). Setelah itu, kita menyusun RAPBDes (Rencana Anggaran Pendapatan dan Belanja Desa) yang mengacu pada Pagu Anggaran sesuai Peraturan Bupati. Kemudian kita melakukan asistensi dan ketika semua rampung itu baru bisa dicairkan.”

3. Dengan nominal dana desa yang terbilang besar, program apa saja yang telah direncanakan pemerintah untuk membangun desa Pince Pute ini?

“Di dalam RKPDesa ada beberapa program prioritas yang menggunakan dana desa yang terbilang besar seperti pengkrikilan untuk jalan tani yang memakai anggaran sekitar 200 juta, saluran pembuangan karena desa kita langganan banjir, bantuan di bidang pendidikan dan bantuan pemulihan ekonomi masyarakat.”

4. Apakah program-program yang dicanangkan telah disesuaikan dengan kebutuhan masyarakat?

“Saya rasa program sudah sesuai dengan kebutuhan masyarakat seperti saat ini masyarakat mengeluhkan jalan tani maka dari itu kami prioritaskan untuk melakukan pemeliharaan dan beberapa program lainnya juga sesuai apa yang diinginkan masyarakat..”

5. Apakah Bapak/Ibu bisa menyebutkan program-program apa saja yang telah direncanakan ataupun sementara dijalankan oleh pemerintah desa dengan adanya alokasi dana desa?

“Saat ini kita juga berfokus pada pemulihan ekonomi masyarakat selain dari pemeliharaan jalan tani dan saluran perairan karena anggaran dana desa juga saat ini sangat menurun.”

6. Apakah masyarakat terlibat aktif dalam perencanaan dan pelaksanaan program-program yang ada?

“Ya karena memang program yang direncanakan dan dijalankan ini sifatnya swakelola jadi masyarakat harus terlibat aktif di dalamnya. Peran masyarakat disini sangat penting untuk pembangunan desa.”

Mengingat jumlahnya yang sangat besar pemerintah pusat sangat mengedepankan aspek transparansi dan akuntabilitas dalam pengelolaan dana desa guna menghindari penyalahgunaan anggaran oleh oknum-oknum yang tidak bertanggungjawab. Namun, kita tidak bisa pungkiri bahwa masih banyak kasus-kasus yang berseleweran di media sosial maupun elektronik yang memberitakan terkait tata kelola dana desa yang tidak sesuai prosedur yang telah ditetapkan.

7. Bagaimana komitmen pemerintah desa dalam mengelola dana desa tersebut?

“Alhamdulillah untuk pengelolaan dana desa kami gunakan sebaik mungkin dan ini jadi komitmen bagi kami agar dana desa ini tepat sasaran. Tidak ada penyalahgunaan.”

8. Apakah pemerintah telah mengelola dana desa sesuai prosedur yang telah ditetapkan mulai dari tahap penerimaan sampai tahap pelaporan realisasi anggaran?

“Saat ini juga pemerintah pusat mengeluarkan Permendes No.11 Tahun 2021 dimana desa harus mengikuti program SDGs. Maksudnya desa itu harus sejahtera dalam hal infrastruktur dan ekonomi masyarakat. Jadi ini dana desa digunakan benar-benar sesuai dengan aturan yang dikeluarkan pemerintah. Itu pun kalau ada yang tidak sesuai prosedur pada asistensi kami diminta untuk merubah.”

9. Menurut bapak/ibu, apakah pemerintah saat ini telah bersifat akuntabel dalam mengelola dana desa?

“Saya rasa kami sudah akuntabel. Masyarakat bisa mengetahui penggunaan anggaran melalui papan informasi yang kami buat. Sementara untuk pelaporan secara administratif lancar dan tidak ada kendala. Salah satu indikator pengelolaan dana desa yang baik itu bisa kita lihat dari cepatnya proses pencairan di tahap selanjutnya.”

10. Dalam pandangan bapak/ibu, apa sebenarnya yang mendasari aparatur melakukan perilaku menyimpang?

“Yang mendasari adanya penyalahgunaan dana desa itu biasanya karena tuntutan kebutuhan keluarga, gengsi, dan juga bisa didasari adanya penyalahgunaan jabatan misalnya bapaknya kepala desa tapi yang pegang peranan adalah anaknya. Nah yang seperti ini rawan terjadi korupsi.”

11. Bagaimana tingkat kepuasan masyarakat terkait program-program pemerintah dengan adanya dana desa?

“Alhamdulillah meskipun baru bebarapa tahun, masyarakat mengatakan pembangunan di masa kami sangat nampak . Setidaknya ini bisa dikatakan ada kepuasan.”

12. Apa yang menjadi motivasi pemerintah desa periode ini untuk melakukan perubahan dengan adanya dana desa

“Karena status desa kami masih berstatus desa berkembang maka motivasi kami menjadikan desa ini menjadi desa maju artinya ekonomi masyarakat dan pembangunannya bagus.

Pengelolaan dana desa harus menjadi perhatian kita bersama. Pemerintah bertugas mengelola sesuai dengan prosedur yang berlaku, sementara masyarakat memiliki tugas mengawal kinerja pemerintah. Oleh karena itu, peneliti kemudian berinisiatif untuk mengkaji bagaimana proses pengelolaan dana desa berjalan sesuai dengan yang diharapkan melalui pendekatan budaya. Banyak diantara kita terkadang tidak taat dengan norma hukum, namun tunduk dengan norma-norma adat-budaya yang kental. Dalam hal ini, peneliti mencoba menawarkan adanya Integrasi Nilai Budaya *Toddopuli Temmalara* sebagai Perwujudan Akuntabilitas dalam Pengelolaan Dana Desa di Desa Pince Pute.

13. Apa yang Bapak/Ibu pahami tentang budaya *Toddopuli Temmalara*?

“Toddopuli Temmalara yang saya ketahui adalah kebudayaan tanah luwu yang memiliki arti keberanian mengungkapkan kebenaran. Toddopuli Temmalara juga diartikan sebagai keteguhan hati dan komitmen.”

14. Apakah budaya *Toddopuli Temmalara* bisa menjadi budaya organisasi khususnya di pemerintahan desa pince pute?

“Ya sebenarnya Toddopuli Temmalara ini sangat penting bagi organisasi termasuk dalam lingkup pemerintah desa karena ada nilai-nilai kebaikan di dalamnya.”

15. Konsep ini mengandung empat nilai budaya lokal yaitu *adele* (adil), *lempu* (kejujuran), *tongeng* (kebenaran) dan *getteng* (ketegasan atau keteguhan hati). menurut bapak/ibu, apakah budaya ini relevan terkait dengan permasalahan perilaku aparaturnya dalam pengelolaan dana desa?

“Ya sangat relevan. Dana desa itu dikelola dengan sifat jujur, ketegasan dalam mengambil keputusan, tidak memihak. Jadi di dalamnya sebenarnya sudah rampung semua.”

16. Bagaimana implementasi nilai-nilai tersebut dalam pengelolaan dana desa?

*“Kalau bicara *adele* (keadilan), implementasinya dalam pembangunan infrastruktur itu kita prioritaskan sesuai kebutuhan setiap dusun. Kalau anggaran dirasa cukup biasanya pembangunan kita bagi ke tiap dusun*

namun tetap melalui musyawarah. Sementara untuk bantuan yang menggunakan dana desa itu kami memberikan kepada masyarakat yang belum menerima bantuan apapun dari pemerintah pusat dengan tetap melihat latar belakang kehidupan keluarga tersebut. Untuk lempu (kejujuran) bisa dilihat dari papan informasi yang kami buat mulai dari perencanaan, pelaksanaan dan realisasi anggaran. Kalau ada sisa anggaran itu akan dikembalikan. Namanya SILPA (Sisa Lebih Pembiayaan Anggaran). Untuk nilai togeng (kebenaran) apapun yang diminta untuk dilaporkan kami selalu sediakan. Getteng (ketegasan atau keteguhan hati) sangat penting dalam pengelolaan dana desa. Misalkan kepala desa tidak tegas itu bisa rawan terjadi penyalahgunaan oleh bawahan. Jadi kepala desa harus tegas bahwa anggaran tersebut harus digunakan untuk kebutuhan masyarakat.

17. Bagaimana menurut bapak/ibu terkait integrasi nilai budaya tersebut sebagai perwujudan akuntabilitas dalam pengelolaan dana desa?

“saya rasa kalau budaya ini diimplementasikan di lingkup pemerintah desa dan instansi lainnya itu sangat bagus dan dibutuhkan agar pengelolaan dana desa menjadi lebih baik.”

18. Ada yang ingin Bapak/Ibu sampaikan sebagai kritik, saran, maupun pesan terkait dengan pengelolaan dana desa ini?

“Dana desa harus digunakan sebaik mungkin dan tepat sasaran. Penggunaannya juga harus disesuaikan dengan kebutuhan masyarakat.”

UNIVERSITAS ISLAM NEGERI

MANUSKRIP PENELITIAN

Nama : A. Fatmawati, S.Pd
Jabatan : Kaur Umum/Operator Siskeudes
Instansi : Pemerintah Desa Pince Pute

Pemerintah Indonesia terus mengupayakan peningkatan pelaksanaan Pembangunan Nasional demi tercapainya kesetaraan laju pembangunan daerah perkotaan dan pedesaan. Tuntutan terhadap pemerintah untuk menjadikan pembangunan desa sebagai fokus utama adalah sebuah keharusan, hal ini dikarenakan sebagian besar wilayah Indonesia ada di pedesaan. Menanggapi hal tersebut pemerintah mengeluarkan kebijakan berupa dukungan keuangan yaitu dana desa yang bersumber dari Anggaran Pendapatan Belanja Negara. Untuk

periode 2019-2024 pemerintah telah mengalokasikan anggaran dana desa sebesar 400 triliun yang akan disalurkan ke seluruh desa dengan formulasi tertentu.

1. Berapakah jumlah dana desa yang diterima oleh desa Pince Pute pada tahun Anggaran 2019/2020/2021?

“Kalau tahun 2019 itu sekitar Rp. 789 juta, tahun 2020 sebesar Rp. 781 juta. Sementara untuk tahun 2021 sebesar Rp. 728 juta. Terjadi pengurangan karena covid-19.”

2. Bagaimana prosedur penerimaan/pencairan dana desa ini?

“Pertama itu kita tunggu turunnya pagu anggaran sesuai dengan Peraturan Bupati. Setelah itu kami membuat RAPBDes (Rencana Anggaran Pendapatan dan Belanja Desa). Tidak serta merta prosesnya langsung cair. Harus ki beberapa kali pergi asistensi ditingkat kecamatan dan kabupaten. Nah disini sering sekali ki terkendala karena SDM (Sumber Daya Manusia) di kabupaten itu sedikit sementara ada sekitar 160 desa yang harus asistensi. Jadi proses pencairannya itu bisa sampai sebulan lebih. Siapa cepat selesai dia yang duluan dicairkan. Begitu juga kalau pencairan tahap selanjutnya, harus pi selesai LPJ (Laporan Pertanggungjawaban) anggaran sebelumnya baru bias dicairkan.”

3. Dengan nominal dana desa yang terbilang besar, program apa saja yang telah direncanakan pemerintah untuk membangun desa Pince Pute ini?

“Sebenarnya kalau berbicara program dari masyarakat sendiri ji itu. Karena sebelum kita membangun, ada namanya musyawarah dusun untuk menampung apa yang jadi kebutuhan setiap dusun baru lanjut RKPDes (Rencana Kerja Pemerintah Desa). Hasilnya nanti itu dipilih oleh tim penyusun RKPDes mana yang jadi prioritas.”

4. Apakah program-program yang dicanangkan telah disesuaikan dengan kebutuhan masyarakat?

“Ya sudah sesuai dengan kebutuhannya karena dari masyarakat ji ini program. Kami cuma liat ji mana yang jadi prioritas utama. Tidak semua ji juga usulannya masyarakat itu kita terima karena ada juga yang lain perlu kita bayarkan seperti honor dan juga terbatas anggaran ta. Kalau masalah prioritas itu kita lihat mana yang paling mendesak. Di pemerintahan sebelum kami itu harus seimbang pembangunannya setiap dusun. Nah sekarang ini, kita pake sistem pembangunan sekali tuntas. Misalkan anggaran ini cuma cukup untuk satu program ji yah itu juga mi yang harus diselesaikan.”

5. Apakah Bapak/Ibu bisa menyebutkan program-program apa saja yang telah dicanangkan ataupun sementara dijalankan oleh pemerintah desa dengan adanya alokasi dana desa?

“Kalau saat ini, program untuk dana desa itu lebih banyak ke pembangunan fisik. Karena masyarakat itu mindsetnya pembangunan itu hanya berbentuk fisik. Padahal sebenarnya ada juga pemberdayaan cuma minat masyarakat kurang dan tidak ada juga usulan program pemberdayaan dari masyarakat. Kalau untuk pemberdayaan itu ji dalam bentuk honor yang kayak kader posyandu. Dan untuk honor yang diterima itu kami mengukit juga sama Peraturan Bupati.”

6. Apakah masyarakat terlibat aktif dalam perencanaan dan pelaksanaan program-program yang ada?

“Ya turut aktif karena kita istilahnya Padat Karya Tunai dimana masyarakat yang turun langsung dalam pelaksanaannya. Jadi kami itu kayak memfasilitasi ji karena setiap pembangunan itu harus ki ambil orang dari dalam desa ji untuk kerja kecuali memang tidak ada atau tidak ada kesepakatan harga baruki bisa ambil orang dari luar desa.”

Mengingat jumlahnya yang sangat besar pemerintah pusat sangat mengedepankan aspek transparansi dan akuntabilitas dalam pengelolaan dana desa guna menghindari penyalahgunaan anggaran oleh oknum-oknum yang tidak bertanggungjawab. Namun, kita tidak bisa pungkiri bahwa masih banyak kasus-kasus yang berseleweran di media sosial maupun elektronik yang memberitakan terkait tata kelola dana desa yang tidak sesuai prosedur yang telah ditetapkan.

7. Bagaimana komitmen pemerintah desa dalam mengelola dana desa tersebut? *“Tentu kami sangat berkomitmen.”*
8. Apakah pemerintah telah mengelola dana desa sesuai prosedur yang telah ditetapkan mulai dari tahap penerimaan sampai tahap pelaporan realisasi anggaran?

“Iya sudah sesuai dengan prosedur dan sampai saat ini juga belum ada temuan di lapangan dari tim pemeriksa.”

9. Menurut bapak/ibu, apakah pemerintah saat ini telah bersifat akuntabel dalam mengelola dana desa?

“Kalau kami disini terbuka lebar ji masalah transfaransi. Di awal tahun itu kami buat papan informasi rencana anggaran dan di akhir tahun kami juga buat papan informasi realisasi anggaran. Terus ada juga disebut LPPD (Laporan Pertanggungjawaban Pemerintah Desa) itu akhir tahun dilaksanakan dan kami paparkan kepada BPD (Badan Permusyawaratan Desa) dan masyarakat apa yang telah kita kerjakan setiap tahunnya. LPJ yang kami buat juga selalu masuk yang tercepat, tidak pernah ada temuan, Cuma biasa kalau ada kurang jelas kami diminta langsung untuk memperjelas. ”

10. Dalam pandangan bapak/ibu, apa sebenarnya yang mendasari aparatur melakukan perilaku menyimpang?

“Sebenarnya kalau orang masuk di pemerintahan bagus ji perilakunya. Cuma begitu mi karena yang kita kelola ini anggaran besar jadi kadang ada yang tidak tahan godaan karena melihat uang yang banyak. Ada juga itu beberapa desa biasa bukan tugasnya pegang uang tapi dia yang kelola nah ini biasa jadi masalah.”

11. Bagaimana tingkat kepuasan masyarakat terkait program-program pemerintah dengan adanya dana desa?

“Kalau menurutku yah ada kepuasan masyarakat untuk periode ini dibanding sebelumnya. Tolak ukurnya kan bias kita liat juga dengan pemerintah sebelumnya. Kadang juga ada masyarakat yang tidak puas tapi itu di luar dari kewenangan kami jadi kami tidak bisa selesaikan.”

12. Apa yang menjadi motivasi pemerintah desa periode ini untuk melakukan perubahan dengan adanya dana desa?

“Motivasinya lebih kepada kesejahteraan masyarakat.”

Pengelolaan dana desa harus menjadi perhatian kita bersama. Pemerintah bertugas mengelola sesuai dengan prosedur yang berlaku, sementara masyarakat memiliki tugas mengawal kinerja pemerintah. Oleh karena itu, peneliti kemudian berinisiatif untuk mengkaji bagaimana proses pengelolaan dana desa berjalan sesuai dengan yang diharapkan melalui pendekatan budaya. Banyak diantara kita terkadang tidak taat dengan norma hukum, namun tunduk dengan norma-norma adat-budaya yang kental. Dalam hal ini, peneliti mencoba menawarkan adanya Integrasi Nilai Budaya *Toddopuli Temmalara* sebagai Perwujudan Akuntabilitas dalam Pengelolaan Dana Desa di Desa Pince Pute.

13. Apa yang Bapak/Ibu pahami tentang budaya *Toddopuli Temmalara*?
“Yang saya tahu ini adalah falsafah budaya orang luwu.”
14. Apakah budaya *Toddopuli Temmalara* bisa menjadi budaya organisasi khususnya di pemerintahan desa pince pute?
“Bisa dan ini bagus ji karena tidak berbenturan dengan aturan yang berlaku”.
15. Konsep ini mengandung empat nilai budaya lokal yaitu *adele* (adil), *lempu* (kejujuran), *tongeng* (kebenaran) dan *getteng* (ketegasan atau keteguhan hati). menurut bapak/ibu, apakah budaya ini relevan terkait dengan permasalahan perilaku aparaturnya dalam pengelolaan dana desa?
“Ya sangat relevan.”
16. Bagaimana implementasi nilai-nilai tersebut dalam pengelolaan dana desa?
“Kalau bicara *adele* (keadilan), implementasinya dalam pembangunan itu kita liat dari luas wilayah dan kebutuhan setiap dusun. Untuk bantuan dana desa juga kami tidak memandang suku, ras, agama dan lain-lain. Penentuannya juga tidak serta merta langsung kita tentukan tapi dari musyawarah dengan kepala dusun. Kalau *lempu* (kejujuran) itu kita mengacu pada tanggung jawab masing-masing karena kadang itu ada orang bekerja tidak sesuai porsinya jadi kayak melenceng. Ada ji juga papan informasi yang kita buat sebagai bentuk keterbukaan pemerintah kepada masyarakat. *Tongeng* (kebenaran), jadi kita disini itu bekerja sesuai dengan prosedur dan porsi kerja masing-masing. *Getteng* (ketegasan atau keteguhan hati), kita sangat tegas dalam hal aturan karena kalau dalam sistem pemerintahan memang yang jadi acuan adalah aturan dari pemerintah yang lebih tinggi.
17. Bagaimana menurut bapak/ibu terkait integrasi nilai budaya tersebut sebagai perwujudan akuntabilitas dalam pengelolaan dana desa?
“Tentu ini sangat berpengaruh, bagus tidaknya roda pemerintahan itu tergantung budaya organisasinya. Saya rasa *Toddopuli Temmalara* ini sangat bagus.”
18. Ada yang ingin Bapak/Ibu sampaikan sebagai kritik, saran, maupun pesan terkait dengan pengelolaan dana desa ini?
“Yang paling penting adalah tanggung jawab pemerintah kepada masyarakat terkait penggunaan dana desa. Mengelola dana desa itu butuh keikhlasan.

BIODATA PENULIS



KAMALUDDIN, Lahir di Kabupaten Luwu Utara, Sulawesi Selatan, pada tanggal 20 September 1997. Anak keempat dari lima bersaudara, putra dari pasangan Malla Jufri dan Marwah M. Penulis mengawali pendidikan di SDN 133 Tokke, SMPN 4 Malangke, SMAN 2 Masamba, selanjutnya pindah ke PMDS Palopo. Sampai skripsi ini ditulis, penulis berstatus sebagai mahasiswa aktif Program S1 Jurusan Akuntansi, Fakultas Ekonomi dan Bisnis Islam, UIN Alauddin Makassar. Selama menempuh pendidikan di tingkat Universitas, penulis juga aktif dalam beberapa organisasi, yaitu Forum Silaturahmi Studi Ekonomi Islam (FoSSEI) Regional Selselbar dan Papua, Forum Kajian Ekonomi Syariah (FORKEIS) UIN Alauddin Makassar, Himpunan Mahasiswa Bidik Misi (HIMABIM) UIN Alauddin Makaassar, Himpunan Mahasiswa Jurusan (HMJ) Akuntansi UIN Alauddin Makassar.