

**ANALISIS KOMPARATIF KETIMPANGAN DI WILAYAH
BAGIAN UTARA DAN SELATAN PROVINSI SULAWESI SELATAN**



SKRIPSI

Diajukan Untuk Memenuhi Salah Satu Syarat Untuk Meraih Gelar Sarjana
Ilmu Ekonomi (S.E) Pada Jurusan Ilmu Ekonomi
Fakultas Ekonomi Dan Bisnis Islam
UIN Alauddin Makassar

Oleh

AHMAD AKRAM

90300117086

UNIVERSITAS ISLAM NEGERI
ALAUDDIN
M A K A S S A R

**JURUSAN ILMU EKONOMI
FAKULTAS EKONOMI DAN BISNIS ISLAM
UNIVERSITAS ISLAM NEGERI ALAUDDIN MAKASSAR**

2022

PERNYATAAN KEASLIAN SKRIPSI

Mahasiswa yang bertanda tangan di bawah ini:

Nama : Ahmad Akram

NIM : 90300117086

Tempat, Tgl.lahir : Citta, 14 Mei 1999

Jurusan : Ilmu Ekonomi

Fakultas : Ekonomi dan Bisnis Islam

Alamat : Pattalassang, Gowa

Judul : Analisis Komparatif Ketimpangan di Wilayah Bagian Utara dan Selatan Provinsi Sulawesi Selatan

Menyatakan dengan sesungguhnya dan penuh kesadaran bahwa skripsi ini benar dan hasil karya sendiri. Jika kemudian hari terbukti bahwa ini merupakan duplikat, tiruan atau dibuat orang lain, sebagian atau seluruhnya, maka skripsi ini dan gelar yang diperoleh karenanya batal demi hukum.

UNIVERSITAS ISLAM NEGERI

ALAUDDIN
MAKASSARA

Gowa, 28 Maret 2022

Penulis



Ahmad Akram

90300117086



KEMENTERIAN AGAMA RI
UNIVERSITAS ISLAM NEGERI ALAUDDIN MAKASSAR
FAKULTAS EKONOMI DAN BISNIS ISLAM

Kampus I: Jl. St. Alauddin No. 63 Makassar Tlp. (0411)864924 Fax. 864923
Kampus II: Jl.H. M. YasinLimpo No. 36 Samata Sungguminasa-Gowa Tlp. (0411) 841879 Fax.8221400



PENGESAHAN SKRIPSI

Skripsi yang berjudul “**Analisis Komparatif Ketimpangan di Wilayah Bagian Utara dan Selatan Provinsi Sulawesi Selatan**” yang disusun oleh **Ahmad Akram, 90300117086**, mahasiswa Jurusan Ilmu Ekonomi pada Fakultas Ekonomi Dan Bisnis Islam, Universitas Islam Negeri Alauddin Makassar, telah diuji dan dipertahankan dalam sidang munaqasyah yang diselenggarakan pada tanggal 28 Maret 2022 bertepatan dengan tanggal 25 Syaban 1443 H dan dinyatakan telah dapat diterima sebagai salah satu syarat untuk memperoleh gelar sarjana ekonomipada Fakultas Ekonomi dan Bisnis Islam.

Samata-Gowa, 28 Maret 2022

25 Syaban 1443 H

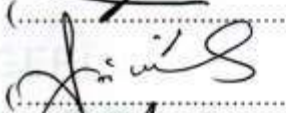
DEWAN PENGUJI

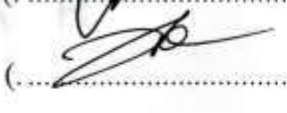
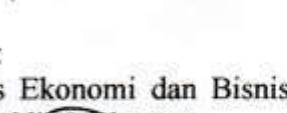
Ketua	: Prof. Dr. H. Abustani Ilyas, M.Ag.	()
Sekretaris	: Dr. Amiruddin K, M.El.	()
Penguji I	: Dr. Hasbiullah, SE., M.Si..	()
Penguji II	: Baso Iwang, SE, M.Si,Ph.D.	()
Pembimbing I	: Prof. Dr. H. Muslimin Kara, M.Ag	()
Pembimbing II	: Abdul Rahman, S.Pd., M.Si.	()

Diketahui Oleh:

Dekan Fakultas Ekonomi dan Bisnis
Islam UIN Alauddin Makassar

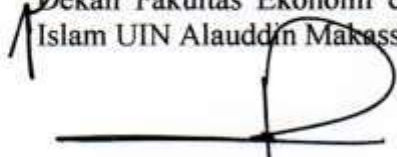
Prof. Dr. H. Abustani Ilyas, M.Ag
NIP.19661130 199303 1 003

KATA PENGANTAR



Assalamu'alaikum Warohmatullahi Wabarokatuh

Puji syukur penyusun panjatkan kehadiran Allah Subhanahu Wata'ala, karena dengan rahmat dan hidayah-Nya sehingga penyusun dapat menyelesaikan skripsi ini. Shalawat serta Salam tak lupa juga penyusun haturkan kepada junjungan kita Nabi Muhammad Shallallahu Alaihi Wasallam, yang telah membawa umat manusia dari gelapnya zaman jahiliah menuju zaman yang penuh perkembangan seperti saat ini. Dengan izin dan kehendak Allah Subhanahu Wa ta'ala, skripsi ini merupakan salah satu persyaratan untuk menyelesaikan Program Sarjana (S1) Program Studi Ilmu Ekonomi Fakultas Ekonomi dan Bisnis Islam Universitas Islam Negeri Alauddin Makassar. Skripsi ini berjudul "***Analisis Komparatif Ketimpangan di Wilayah Bagian Utara dan Selatan Provinsi Sulawesi Selatan***" yang telah diselesaikan sebagaimana waktu yang direncanakan.

Penyusunan skripsi ini terselesaikan dengan adanya peran banyak pihak yang membantu, membimbing, memberi semangat, bekerjasama dan lain sebagainya, baik itu secara langsung ataupun tidak langsung. Terutama kepada kedua orang tua penyusun, yaitu Bapak Jasmani dan Ibu Mulyani yang senantiasa bekerja keras dan memberikan dukungan berupa do'a dan lain sebagainya kepada penyusun. Tak lupa juga kepada saudara-saudari dari penyusun yang senantiasa memberikan semangat yang memotivasi penyusun

dalam menyelesaikan skripsi ini. Oleh karena itu, pada kesempatan ini penyusun ingin mengungkapkan terima kasih untuk segala dukungan, bimbingan, dan lain sebagainya khususnya kepada:

1. Prof. H. Hamdan Juhannis, M.A., Ph.D. sebagai Rektor Universitas Islam Negeri Alauddin Makassar dan para Wakil Rektor serta seluruh staff dan jajarannya atas segala fasilitas yang telah diberikan untuk belajar di dalamnya.
2. Prof. Dr. H. Abustani Ilyas, M.Ag. selaku Dekan Fakultas Ekonomi dan Bisnis Islam UIN Alauddin Makassar beserta para Wakil Dekan atas segala fasilitas yang diberikan dan senantiasa pula memberikan motivasi, bimbingan, dan juga nasihat kepada penyusun.
3. Dr. Hasbiullah, S.E., M.Si dan Baso Iwang, SE., M.Si., Ph.D. selaku Ketua dan Sekretaris Jurusan Ilmu Ekonomi Fakultas Ekonomi dan Bisnis Islam UIN Alauddin Makassar atas segala kontribusi dan bimbingannya.
4. Prof. Dr. H. Muslimin Kara, M.Ag. selaku pembimbing I dan Abdul Rahman, S.Pd., M.Si. selaku pembimbing II. Terima kasih atas waktu yang telah diluangkan, kritik dan saran yang diberikan kepada penyusun beserta bimbingan yang senantiasa diberikan dalam penyelesaian skripsi ini.
5. Dr. Hasbiullah, S.E., M.Si. selaku penguji I dan Baso Iwang, SE., M.Si., Ph.D. selaku penguji II. Terima kasih waktu yang telah diluangkan dan kritik serta saran yang membangun dalam penyelesaian skripsi ini.

6. Seluruh dosen khususnya di Fakultas Ekonomi dan Bisnis Islam UIN Alauddin Makassar yang telah memberikan ilmunya kepada penyusun selama proses perkuliahan maupun praktikum.
7. Seluruh staf bagian akademik, tata usaha, program studi, dan perpustakaan Fakultas Ekonomi dan Bisnis Islam. Penyusun berterima kasih atas bantuannya dalam pengurusan dan pelayanan akademik dan administrasi lainnya.
8. Bahrul Ulum Rusydi, S.E., M.Sc. selaku dosen pembimbing akademik yang selalu mendukung dan memotivasi dalam segala hal bagi penyusun.
9. Untuk keluarga saya tercinta, khususnya kedua orang tua, paman, bibi, saudara dan saudari, serta keluarga yang lainnya yang belum sempat dituliskan satu-persatu. Terima kasih atas segala dukungan yang telah diberikan.
10. Untuk teman-teman seperjuangan, mahasiswa-mahasiswi Prodi Ilmu Ekonomi angkatan 2017 (KURS) khususnya Ilmu Ekonomi B dan C yang senantiasa kebersamai, memberikan semangat, dan segalanya selama ini.
11. Kepada keluarga besar Space Project, terima kasih telah memberikan masukan dan saran serta fasilitasnya yang sangat membantu dalam penyelesaian skripsi ini.
12. Kepada teman-teman KKN-DK 65 Lalabata Rilau Kecamatan Lalabata Kabupaten Soppeng terima kasih atas 45 hari berharga dan kerjasamanya

dalam menyukseskan program kerja dan tanggungjawab sebagai civitas akademik

13. Untuk teman-teman yang lain, baik itu di organisasi ataupun komunitas yang dari dalam maupun luar kampus. Terima kasih atas segala pembelajaran dan pengalaman yang diberikan selama ini kepada penyusun.
14. Serta segala pihak yang tidak dapat penyusun tuliskan satu-persatu yang telah membantu dalam penyelesaian skripsi ini.

Penyusun menyadari bahwa skripsi ini masih jauh dari kata sempurna. Oleh karena itu, dengan segala kerendahan hati, penyusun menerima saran dan kritik yang sifatnya membangun dari berbagai pihak demi kesempurnaan skripsi ini. Akhir kata, penyusun meminta maaf atas segala kesalahan dan kekeliruan yang telah dilakukan. Semoga segala dukungan dan bantuan yang diberikan oleh berbagai pihak bernilai pahala di sisi Allah Subhanahu wata'ala. Dan semoga skripsi ini dapat bermanfaat bagi para pembaca. Aamiin yaa robbal Aalamiin.

Wassalamu"alaikum Warohmatullahi Wabarokatuh.

Gowa, 28 Maret 2022

Penulis



Ahmad Akram

90300117086

DAFTAR ISI

JUDUL SKRIPSI	i
PERNYATAAN KEASLIAN SKRIPSI.....	ii
KATA PENGANTAR.....	iii
DAFTAR ISI.....	vii
DAFTAR TABEL	ix
DAFTAR GAMBAR.....	x
ABSTRAK	xi
BAB I PENDAHULUAN.....	1
A. Latar Belakang.....	1
B. Rumusan Masalah	9
C. Tujuan Penelitian.....	9
D. Manfaat Penelitian.....	10
BAB II TINJAUAN PUSTAKA.....	11
A. Tinjauan Teori	11
B. Hubungan Antar Variabel.....	28
C. Penelitian Terdahulu.....	31
D. Kerangka Pikir.....	37
E. Hipotesis Penelitian	38
BAB III METODE PENELITIAN	39
A. Jenis dan Lokasi Penelitian.....	39
B. Jenis dan Sumber Data	40
C. Metode Pengumpulan Data	40
D. Teknik Analisis Data	41
E. Definisi Operasional Variabel	47
BAB IV HASIL DAN PEMBAHASAN	50
A. Gambaran Umum	50
B. Statistik Deskriptif Data Variabel.....	52

C. Hasil Olah Data	58
D. Pembahasan	69
BAB V KESIMPULAN DAN SARAN	80
A. Kesimpulan.....	80
B. Saran	81
DAFTAR PUSTAKA	83
LAMPIRAN.....	87

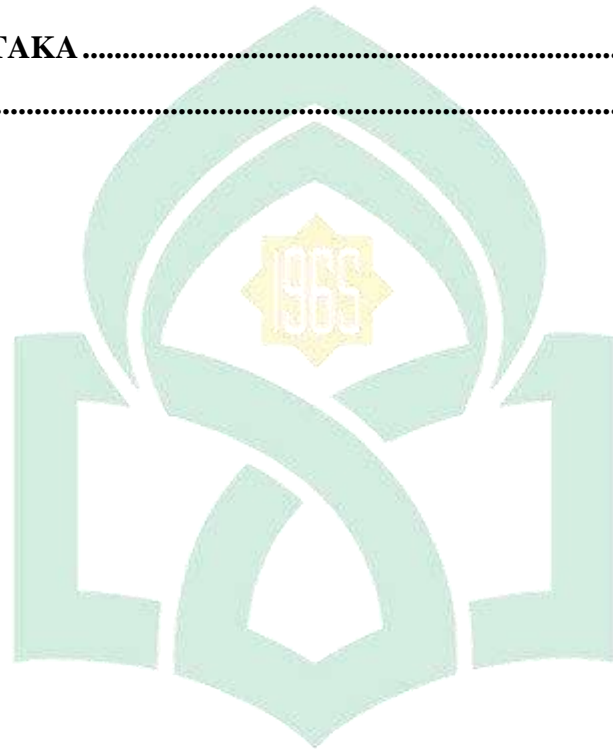

UNIVERSITAS ISLAM NEGERI
ALAUDDIN
 M A K A S S A R

DAFTAR TABEL

Tabel 1.1 PDRB Per Kapita Kabupaten/Kota Wilayah Utara dan Selatan Provinsi Sulawesi Selatan (Juta Rupiah) Menurut Harga Konstan ...	4
Tabel 4.1 PDRB Per Kapita ADHK di Kabupaten/Kota Wilayah Utara dan Selatan Provinsi Sulawesi Selatan (Juta Rupiah) 2011-2020	53
Tabel 4.2 Pembentukan Modal Tetap Bruto (PMTB) Kabupaten/Kota Wilayah Utara dan Selatan Provinsi Sulawesi Selatan (Triliun Rupiah) Tahun 2011-2020	55
Tabel 4.3 Realisasi Pendapatan Asli Daerah (PAD) Kabupaten/Kota Wilayah Utara dan Selatan Provinsi Sulawesi Selatan (Miliar Rupiah) Tahun 2011-2020	57
Tabel 4.4 Hasil Indeks Entropi Theil Antar Kabupaten/Kota Wilayah Utara dan Selatan Provinsi Sulawesi Selatan Tahun 2011-2020	59
Tabel 4.5 Hasil Uji Hausman	61
Tabel 4.6 Hasil Uji Multikolinearitas	63
Tabel 4.7 Hasil Uji Heteroskedastisitas (Uji <i>Park</i>)	64
Tabel 4.8 Hasil Regresi <i>Random Effect Model</i>	65

DAFTAR GAMBAR

Gambar 1.1 Perkembangan PMTB Wilayah Utara dan Selatan Provinsi Sulawesi Selatan (Triliun Rupiah) Tahun 2016-2020	6
Gambar 1.2 Perkembangan Realisasi PAD Wilayah Utara dan Selatan Provinsi Sulawesi Selatan (Miliar Rupiah) Tahun 2016-2020	8
Gambar 2.1 Kerangka Pikir.....	37
Gambar 4.1 Hasil Uji Normalitas	62
Gambar 4.2 Perkembangan Ketimpangan di Wilayah Utara dan Wilayah Selatan Provinsi Sulawesi Selatan Tahun 2011-2020.....	71



ABSTRAK

NAMA : Ahmad Akram

NIM : 90300117086

JUDUL : Analisis Komparatif Ketimpangan di Wilayah Bagian Utara dan Selatan Provinsi Sulawesi Selatan

Penelitian ini bertujuan untuk melihat perbedaan antara tingkat ketimpangan di wilayah bagian utara dan bagian selatan Provinsi Sulawesi Selatan serta menganalisis pengaruh PDRB per kapita, Investasi dan PAD terhadap ketimpangan di wilayah bersangkutan. Penelitian ini merupakan jenis penelitian kuantitatif dengan analisis data menggunakan regresi panel dari data *time series* selama 10 tahun dan data *cross section* sebanyak 13 kabupaten/kota di Provinsi Sulawesi Selatan.

Hasil penelitian selama periode 2011-2020 menunjukkan bahwa terjadi ketimpangan yang cukup tinggi di Wilayah Utara maupun Wilayah Selatan berdasarkan perhitungan indeks *entropy theil*. Ketimpangan di Wilayah Utara terus mengalami penurunan setiap tahunnya meskipun tidak signifikan, sebaliknya ketimpangan di Wilayah Selatan terus mengalami peningkatan yang berarti tidak terjadi pemerataan pembangunan selama masa penelitian. Dari hasil regresi data panel dengan *Random Effect Model (REM)*, menunjukkan secara parsial variabel PDRB Per kapita, investasi dan PAD berpengaruh signifikan terhadap ketimpangan di Wilayah Utara dan Wilayah Selatan Provinsi Sulawesi Selatan. Selanjutnya melalui variabel *dummy* zona wilayah, diperoleh adanya perbedaan signifikan antara ketimpangan di Wilayah Utara dengan ketimpangan di Wilayah Selatan.

Kata Kunci : Ketimpangan Wilayah, *Index Entropy Theil*, PDRB Per Kapita, Investasi dan Pendapatan Asli Daerah.

BAB I

PENDAHULUAN

A. Latar Belakang

Pembangunan nasional merupakan suatu ikhtiar yang pada dasarnya bertujuan untuk meningkatkan taraf kemakmuran serta kesejahteraan masyarakat. Todaro mengemukakan pembangunan sebagai suatu proses mencakup berbagai perubahan-perubahan yang mendasar dalam masyarakat seperti perbaikan struktur sosial, perilaku individu dan kelembagaan sosial, disisi lain juga terus mendorong pertumbuhan ekonomi, pemerataan ketimpangan dan mengatasi pengangguran serta kemiskinan (Safitri et al., 2021). Suatu pembangunan perlu menitikberatkan sasarannya pada pembangunan ekonomi yaitu pertumbuhan ekonomi yang diiringi dengan perubahan struktural dalam corak kegiatan ekonomi termasuk perbaikan distribusi pendapatan. Indikator pembangunan ekonomi yaitu nilai pendapatan nasional per kapita atau pendapatan domestik per kapita untuk skala regional yang terus meningkat (Sukirno, 2015).

Untuk mencapai tujuan pembangunan ekonomi nasional, potensi ekonomi di setiap daerah perlu dimaksimalkan. Melalui Undang-Undang Nomor 22 tahun 1999 tentang daerah otonom, yang mengatur hak dan wewenang pemerintah daerah terkait urusan dan kepentingan masyarakat termasuk membangun perekonomiannya sendiri, yang sebelumnya dipegang kendali oleh pemerintah pusat. Namun pada kenyataannya setiap daerah memiliki kemampuan untuk tumbuh yang berbeda. Perbedaan tersebut akan memicu ketimpangan pembangunan wilayah (*regional disparity*) (Pamiati, 2021). Masalah ketimpangan

merupakan hal lumrah terjadi di setiap wilayah. Perbedaan karakteristik daerah baik dari segi kandungan sumber daya alam maupun kondisi demografinya berimplikasi terhadap adanya perbedaan kemampuan setiap daerah dalam membangun perekonomiannya. Sehingga dalam setiap wilayah ditemukan daerah maju (*Developed Region*) dan daerah tertinggal (*Undeveloped Region*) (Sjafrizal, 2008).

Kesenjangan ekonomi antar daerah yang cukup tinggi berdampak negatif baik dari aspek ekonomi, sosial budaya maupun politik. Dari segi ekonomi ketimpangan wilayah dapat menimbulkan tidak meratanya distribusi pendapatan dikarenakan kurang efisiennya penggunaan sumber daya yang tersedia. Ketimpangan sosial juga dapat menyebabkan timbulnya kecemburuan hingga keresahan dalam masyarakat. Kondisi ini akan berimplikasi politik yang mendorong keinginan masyarakat dan organisasi-organisasi politik untuk berekspansi (Sjafrizal, 2014).

Todaro dalam (Syaripuddin et al., 2021) mengungkapkan bahwa selain memiliki dampak positif disparitas ekonomi juga dapat berdampak negatif. Positifnya yaitu ketimpangan ini akan memacu daerah-daerah yang kurang maju untuk meningkatkan potensinya agar bisa bersaing dalam mencapai pertumbuhan yang diinginkan. Namun hal ini juga tidak lepas dari sisi negatif yaitu kegiatan ekonomi yang kurang efisien di setiap daerah hingga memicu kecemburuan dan keresahan sosial karena dianggap tidak adil bagi kesejahteraan masyarakat pada umumnya.

Provinsi Sulawesi Selatan adalah salah satu provinsi besar di Indonesia terutama dari segi ekonomi, terdiri dari 24 wilayah administratif, terbagi menjadi 21 kabupaten dan 3 kota. Setiap kabupaten maupun kota memiliki potensi ekonomi yang beragam dalam mendorong pembangunan ekonomi di Provinsi Sulawesi Selatan. Namun keberagaman ini tidak terlepas dari realita bahwa ada perbedaan kemampuan setiap daerah untuk tumbuh yang disebabkan oleh kondisi geografis, penduduk, sosial, budaya, infrastruktur penunjang dan potensi-potensi lain yang dimiliki setiap daerah tidak sama. Secara spasial Provinsi Sulawesi Selatan dibagi menjadi beberapa zona wilayah, dua diantaranya yaitu Wilayah Utara dan Wilayah Selatan yang kemudian menjadi objek penelitian kali ini.

Perkembangan pembangunan ekonomi suatu daerah serta kesejahteraan masyarakatnya dapat dilihat dari tingkat pertumbuhan serta pendapatan per kapita atau PDRB per kapita baik nasional maupun regional. Semakin tinggi PDRB per kapita yang diperoleh daerah adalah cerminan dari kesejahteraan di daerah tersebut, meskipun tidak menjamin apakah nilai itu diterima secara merata oleh masyarakat. PDRB perkapita juga dapat dijadikan data dasar yang relevan untuk mengetahui adanya ketimpangan wilayah, karena didalamnya memuat perbandingan tingkat pembangunan ekonomi dari daerah yang satu terhadap daerah lain di sekitarnya (Juliana & Soelistyo, 2019).

Pada tabel 1.1 menjelaskan data PDRB per kapita masing-masing kabupaten/kota di Wilayah Utara dan Selatan Provinsi Sulawesi Selatan menurut harga konstan. Dari data tersebut dapat dilihat terjadi ketimpangan pendapatan antar daerah untuk Wilayah Utara, ditandai adanya perbedaan yang mencolok

antara Kabupaten Luwu Timur dengan Kabupaten Tanah Toraja, masing-masing 54,39 juta Rupiah dan 19,10 juta Rupiah untuk data tahun 2020. Tingginya PDRB per kapita Luwu Timur tidak lepas dari keberadaan tambang nikel yang berkontribusi besar terhadap tingginya PDRB Luwu Timur. Hal yang sama juga terjadi di Wilayah Selatan yaitu antara Kabupaten Bantaeng dan Kabupaten Gowa yaitu masing-masing 30 juta Rupiah berbanding 18,19 juta Rupiah. Kondisi ini menggambarkan tingkat distribusi pendapatan di kabupaten/kota Wilayah Utara maupun Wilayah Selatan tidak merata yang berimplikasi terhadap proses pembangunan dan tingkat kesejahteraan masyarakat di setiap daerah.

Tabel 1.1
PDRB Per Kapita Kabupaten/Kota di Wilayah Utara dan Selatan
Provinsi Sulawesi Selatan (Juta Rupiah) Menurut Harga Konstan
2016-2020

Kabupaten/Kota	PDRB Per Kapita (Juta Rupiah)				
	2016	2017	2018	2019	2020
Luwu	22.71	24.05	25.39	26.75	26.86
Tana Toraja	15.93	17.02	18.13	19.29	19.10
Luwu Utara	21.55	22.99	24.70	26.24	25.89
Luwu Timur	52.74	53.21	54.68	54.45	54.39
Toraja Utara	18.00	19.36	20.63	22.00	21.87
Palopo	25.61	26.83	28.63	30.03	29.65
Wilayah Utara	26.52	27.74	29.15	30.27	30.17
Kepulauan Selayar	22.22	23.66	25.67	27.45	26.77
Bulukumba	17.50	18.60	19.49	20.47	20.47
Bantaeng	23.71	25.29	27.21	29.99	30.00
Jeneponto	15.40	16.58	17.52	18.38	18.32
Takalar	18.64	19.81	21.12	22.42	22.15
Gowa	15.18	16.00	17.06	18.10	18.19
Sinjai	24.20	25.78	27.59	29.14	29.46
Wilayah Selatan	18.03	19.16	20.39	21.65	21.63

Sumber : (BPS Sulawesi Selatan, 2021)

Dari data tabel 1.1 terlihat bahwa rata-rata PDRB per kapita di Wilayah Utara lebih tinggi dibanding Wilayah Selatan. Ketimpangan yang tercermin dalam PDRB per kapita di Sulawesi selatan ini terutama disebabkan oleh potensi ekonomi dan kemampuan untuk memperoleh sumber keuangan di setiap kabupaten/kota berbeda. Daerah memiliki potensi ekonomi dan didukung oleh sumber daya manusia dan infrastruktur yang baik akan mendorong masuknya aliran modal sehingga mampu menggerakkan intensitas perekonomian dan meningkatkan pendapatan di daerah tersebut. Sementara daerah lainnya yang relatif tertinggal semakin sulit untuk bersaing.

Pada tabel 1.1 juga terlihat perkembangan PDRB per kapita baik di Wilayah Utara maupun Wilayah Selatan terus mengalami peningkatan dalam beberapa tahun terakhir meskipun sedikit mengalami penurunan di tahun 2020 karena pembatasan aktivitas ekonomi di masa pandemi, artinya pembangunan di kedua wilayah tersebut semakin membaik. Namun, peningkatan ini masih ditandai dengan kesenjangan PDRB per kapita pada beberapa kabupaten/kota yang menyebabkan ketimpangan wilayah.

Keterkaitan antara PDRB perkapita dengan ketimpangan wilayah telah dikemukakan dalam penelitian terdahulu. Antara lain (Raafi'i et al., 2018) menemukan bahwa adanya pengaruh signifikan dengan hubungan yang positif dari PDRB per kapita terhadap pembangunan antar wilayah pengembangan di Provinsi Papua Barat. Namun hasil yang berbeda didapatkan oleh (Juliana & Soelistyo, 2019) peningkatan PDRB per kapita dapat menurunkan ketimpangan wilayah signifikan di Provinsi Banten. Kemudian (Islami, 2018; Safitri et al.,

2021) tidak menemukan adanya hubungan antara PDRB per kapita dengan ketimpangan wilayah.

Fenomena ketimpangan antar daerah juga dapat dilihat melalui alokasi investasi di setiap kabupaten/kota. Menurut Myrdal investasi merupakan transfer modal yang cenderung meningkatkan disparitas antar daerah. Peningkatan permintaan di daerah maju merangsang investasi serta meningkatkan pendapatan di daerah tersebut, yang kemudian akan mendorong putaran investasi kedua dan seterusnya. Peningkatan investasi di pusat pembangunan, menyebabkan kurangnya modal di daerah tertinggal sehingga terjadi ketimpangan antara daerah maju dengan daerah tertinggal (Syaripuddin et al., 2021)

Gambar 1.1
Perkembangan PMTB Wilayah Utara dan Selatan Provinsi Sulawesi Selatan (Triliun Rupiah) 2016-2020

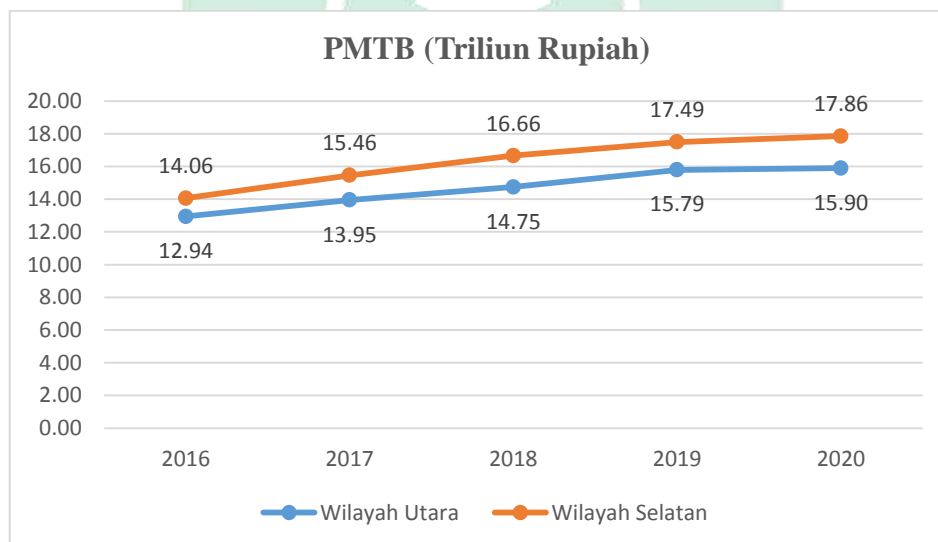

Sumber : (BPS Sulawesi Selatan, 2021)

Gambar 1.1 menunjukkan perkembangan investasi dalam hal ini adalah PMTB atau Pembentukan Modal Tetap Bruto kabupaten/kota di Wilayah Utara

dan Selatan Provinsi Sulawesi Selatan dari tahun 2016-2020. Nilai PMTB di kedua wilayah tersebut dalam trend peningkatan dalam setiap tahunnya namun sedikit mengalami stagnasi di tahun 2020 sebagai akibat dari pembatasan aktivitas sosial karena pandemi yang dampaknya sangat besar terhadap kegiatan perekonomian.

Penelitian tentang keterkaitan antara investasi dengan ketimpangan wilayah telah dikaji oleh beberapa peneliti sebelumnya yang memperoleh hasil yang beragam. (Bakri et al., 2015) Investasi berpengaruh signifikan terhadap meningkatnya ketimpangan wilayah di Sumatera Barat. Lalu (Handoko et al., 2020) memperoleh hasil yang berbeda dimana investasi tidak berpengaruh terhadap ketimpangan pembangunan ekonomi antar kabupaten/kota Provinsi Kalimantan Timur.

Disparitas antar daerah juga dipengaruhi oleh kemampuan daerah dalam mengoptimalkan sumber keuangan yang dimiliki. Kemandirian keuangan suatu daerah secara riil tercermin pada besarnya realisasi Pendapatan Asli Daerah (PAD). PAD pada dasarnya dihasilkan dari pajak daerah, retribusi daerah, labah perusahaan milik daerah serta pendapatan lain-lain daerah yang sah. Dana kemudian dapat dialokasikan untuk pembiayaan pembangunan infrastruktur serta sarana dan prasarana guna mendorong aktivitas perekonomian yang ditandai dengan meningkatnya pertumbuhan ekonomi daerah bersangkutan. Perkembangan realisasi PAD Sulawesi selatan untuk Wilayah utara dan Wilayah Selatan dapat diamati pada gambar 1.2.

Pada gambar 1.2 menunjukkan realisasi PAD di Wilayah Utara maupun Wilayah Selatan mengalami perkembangan yang fluktuatif selama tahun 2016-2020. Sempat terjadi peningkatan yang cukup tinggi di tahun 2017 tetapi mengalami penurunan di tahun 2018 dan kembali membaik pada tahun 2019. Realisasi PAD yang semakin meningkat namun tidak merata di setiap daerah dapat menyebabkan ketimpangan. Sebagaimana telah diuji oleh (Juliana & Soelistyo, 2019) dimana terdapat pengaruh signifikan dari PAD dalam meningkatkan ketimpangan antar wilayah di Provinsi Banten.

Gambar 1.2
Perkembangan Realisasi PAD di Wilayah Utara dan Selatan
Provinsi Sulawesi Selatan (Miliar Rupiah) 2016-2020

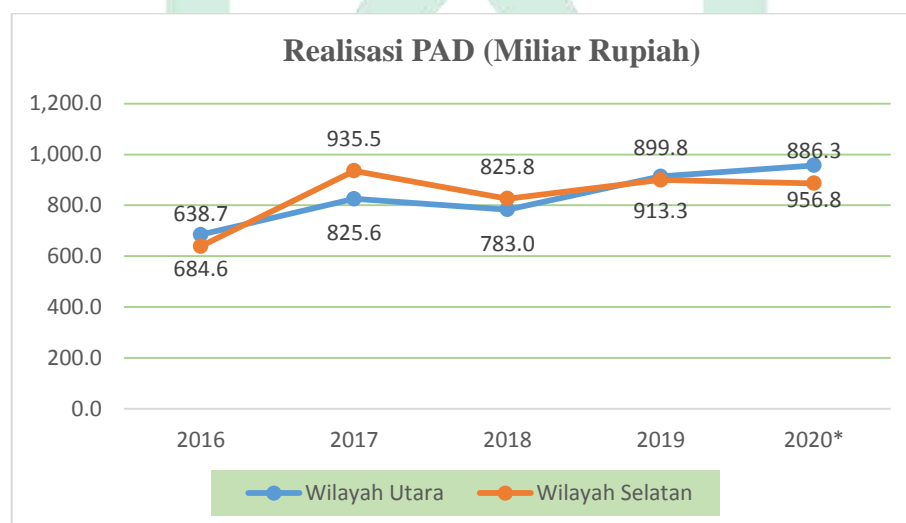

Sumber : (DJPk Kementerian Keuangan Republik Indonesia, 2020)

Ketimpangan wilayah telah menjadi permasalahan yang sering ditemukan dalam proses kegiatan pembangunan ekonomi termasuk di Sulawesi Selatan. Melalui kerja keras pemerintah serta dukungan dan bantuan setiap elemen masyarakat dalam membangun ekonomi, akan mampu mencapai tujuan bersama

yaitu kesejahteraan serta kemakmuran. Anjuran untuk bekerja keras sebagaimana disebutkan dalam Al-Qur'an (QS.At-Taubah 9 : 105):

وَقُلْ اَعْمَلُوا فَسَيَرَى اللّٰهُ عَمَلَكُمْ وَرَسُولُهُ وَالْمُؤْمِنُونَ ۗ وَسَتُرَدُّونَ اِلَىٰ عَلِيمِ الْغَيْبِ
وَالشَّهَادَةِ فَيُنَبِّئُكُمْ بِمَا كُنْتُمْ تَعْمَلُونَ ۗ - ١٠٥

Artinya : *Dan katakanlah, “ Bekerjalah kamu, maka Allah akan melihat pekerjaanmu, begitu juga Rasul-Nya dan orang-orang Mukmin, dan kamu akan dikembalikan kepada (Allah) Yang Mengetahui yang nyata, lalu Diberitakan-Nya kepada kamu apa yang telah kamu kerjakan.”*

Dunia pendidikan sebagai salah satu elemen pembangunan dapat memberikan kontribusinya melalui penelitian mengenai ketimpangan wilayah serta faktor-faktor yang terkait agar pengambilan keputusan dari pemerintah menjadi lebih tepat sasaran. Maka dari itu penulis tertarik mengangkat topik tentang ketimpangan wilayah di Sulawesi selatan dengan judul penelitian “*Analisis Komparatif Ketimpangan di Wilayah Bagian Utara dan Selatan Provinsi Sulawesi Selatan*”.

B. Rumusan Masalah

Berikut rumusan masalah berdasarkan fenomena pada latar belakang:

1. Seberapa besar tingkat ketimpangan di wilayah bagian utara dan bagian selatan Provinsi Sulawesi Selatan Tahun 2011-2020?.
2. Apakah PDRB perkapita, investasi dan PAD berpengaruh terhadap ketimpangan di wilayah bagian utara dan bagian selatan Provinsi Sulawesi Selatan tahun 2011-2020?.

3. Apakah ada perbedaan antara ketimpangan di wilayah bagian utara dengan wilayah bagian selatan Provinsi Sulawesi Selatan tahun 2011-2020?.

C. Tujuan Penelitian

Berikut adalah tujuan dari penelitian ini:

4. Untuk menganalisis tingkat ketimpangan di wilayah bagian utara dan bagian selatan Provinsi Sulawesi Selatan tahun 2011-2020.
5. Untuk mengetahui dan menganalisis pengaruh PDRB per kapita, investasi, dan PAD terhadap ketimpangan di wilayah bagian utara dan selatan Provinsi Sulawesi Selatan tahun 2011-2020.
6. Untuk mengetahui dan menganalisis perbedaan pola ketimpangan wilayah bagian selatan dan bagian utara Provinsi Sulawesi Selatan 2011-2020.

D. Manfaat Penelitian

1. Manfaat Teoritis

Penelitian ini diharapkan dapat menambah wawasan khasanah keilmuan warga ilmu ekonomi khususnya kepada peneliti mengenai ketimpangan wilayah. Selain itu, penelitian ini juga diharapkan biasa menjadi acuan bagi peneliti selanjutnya, terutama yang ingin mengambil topik bahasan tentang ketimpangan .

2. Manfaat Praktis

Penelitian ini dapat dijadikan pertimbangan bagi pemerintah beserta jajarannya, terutama dalam merumuskan program kebijakan pembangunan

ekonomi daerah terkhusus di Provinsi Sulawesi Selatan agar pembangunan lebih merata di setiap daerah.



BAB II

TINJAUAN PUSTAKA

A. Landasan Teori

1. Ketimpangan Wilayah

Ketimpangan wilayah adalah permasalahan yang sering ditemukan dalam kegiatan pembangunan ekonomi daerah. Ketimpangan ini pada dasarnya karena adanya perbedaan karakteristik daerah baik dari segi kandungan sumber daya alam hingga kondisi demografi, kemudian berimplikasi terhadap perbedaan kemampuan setiap daerah dalam membangun perekonomiannya. Sehingga pada setiap wilayah seringkali ditemukan daerah maju (*Developed Region*) dan daerah tertinggal (*Undeveloped Region*) Berbeda dengan ketimpangan pendapatan yang dilihat secara vertikal, ketimpangan wilayah dilihat secara horizontal dengan membandingkan daerah maju dengan daerah tertinggal (Sjafrizal, 2008).

Dalam pandangan Mudrajat Kuncoro, disparitas antar daerah seringkali menjadi masalah yang serius. Beberapa daerah berkembang pesat, sementara yang lain tumbuh lambat. Karena kurangnya sumber daya yang tersedia, investor cenderung memilih daerah perkotaan atau daerah dengan fasilitas seperti infrastruktur yang memadai, dan tenaga kerja terampil. Selain itu, ketimpangan dalam distribusi pendanaan dari pemerintah pusat ke daerah juga dapat menyebabkan perbedaan kemajuan pertumbuhan ekonomi antar daerah (Syaripuddin et al., 2021).

Secara historis, Douglas C. North pertama kali memecahkan masalah disparitas pembangunan antar daerah dalam analisisnya mengenai pembahasan

teori pertumbuhan Neo-klasik. Teori ini memprediksi korelasi antara tingkat pembangunan ekonomi nasional suatu negara dan pembangunan yang tidak seimbang antar wilayah. Hipotesis Neo-klasik, menjelaskan bahwa ketimpangan pembangunan antar daerah cenderung meningkat pada tahap awal pembangunan suatu negara. Proses ini berlanjut hingga ketimpangan mencapai klimaksnya. Nantinya, seiring dengan proses pembangunan yang terus berjalan, kesenjangan pembangunan antar daerah lambat laun akan berkurang (Sjafrizal, 2008).

Teori ketimpangan dan kesenjangan antar wilayah dalam hipotesis Neo-klasik kemudian juga dikembangkan oleh Jeffrey G. Williamson, yang menganalisis distribusi pendapatan serta ekonomi growth pada tingkat domestik dalam suatu negara, yang ternyata di satu negara, ditemukan daerah berpenghasilan tinggi yang selalu diikuti kelompok daerah berpenghasilan rendah dan menengah. Jika kesenjangan pendapatan per kapita antar daerah sangat tinggi, maka ketimpangan pendapatan juga membesar. Dalam analisisnya menggunakan indeks ketimpangan regional yang kemudian dikenal dengan indeks Williamson berkisar antara angka 0 sampai 1 ($0 < WI < 1$). Jika nilainya mendekati satu maka tingkat ketimpangan tergolong tinggi. Sebaliknya bila nilai indeks mendekati angka 0 maka ketimpangan sangat kecil.

Simon Kuznets menggambarkan pembangunan ekonomi dengan hipotesis kurva U terbalik (*inverted U curve*). Pada tahap mulainya pembangunan ekonomi, distribusi pendapatan semakin timpang. Namun pemerataan distribusi pendapatan perlahan-lahan mulai membaik setelah mencapai tingkat pertumbuhan tertentu. Hal tersebut dikarenakan di awal pembangunan, daerah-daerah terbelakang tidak

akan mampu menyesuaikan diri dengan pembangunan cepat dari daerah relatif lebih maju. Namun perlahan-lahan dengan adanya intervensi pemerintah, modal akan dikucurkan ke sektor-sektor produktif ke daerah-daerah terbelakang untuk mendorong pertumbuhan ekonomi daerah tersebut (Sjafrizal, 2008)

Kemudian Gunnar Myrdal dalam teorinya mengenai dampak balik, menjelaskan bahwa dalam proses pembangunan ekonomi di suatu negara akan memunculkan dua kemungkinan yaitu, *pertama*, mendorong daerah miskin dan terbelakang untuk lebih maju (*Spread effects/trickle-down effects*) dan *kedua*, sebaliknya akan memperburuk situasi ekonomi di daerah miskin dan terbelakang tersebut (*backwash effects*). Namun pada dasarnya dampak balik (*backwash effects*) cenderung lebih kuat dari dampak sebar (*spread effects*) yang dapat memperburuk ketimpangan internasional maupun regional. Dampak dari Proses pembangunan ekonomi akan menciptakan sirkular yang menjadikan pemilik modal memperoleh kekayaan yang semakin banyak sementara mereka yang tertinggal semakin terpuruk (Jhingan, 2016).

a. Indikator ketimpangan wilayah

1) *Williamson Index*

Williamson Index merupakan ukuran ketimpangan wilayah yang pertama kali diperkenalkan oleh Jeffrey G. Williamson pada tahun 1966 dalam studinya yang membahas ketimpangan antara negara maju dan berkembang. Istilah *Williamson Index* sebagai penghargaan yang diberikan kepadanya sebagai pengguna awal yang menggunakan indeks ini dalam mengukur ketimpangan antar wilayah. Indeks ini sangat sering dipakai dalam mengukur ketimpangan wilayah

walaupun terdapat beberapa kelemahan diantaranya sensitif terhadap definisi wilayah yang dipakai dalam perhitungan.

Data dasar yang digunakan untuk mengukur ketimpangan dalam *Williamson Index* yaitu PDRB per kapita hal ini jelas karena yang diukur bukanlah ketimpangan distribusi pendapatan melainkan perbandingan pembangunan antar wilayah. Secara statistik *Williamson Index* dapat diformulasikan sebagai berikut (Sjafrizal, 2008):

$$V_w = \sqrt{\frac{\sum_{i=1}^n (y_i - y)^2 \left(\frac{f_i}{N}\right)}{y}} \quad 0 < V_w < 1$$

1.....(2.1)

Keterangan :

V_w : *Williamson Index*

y_i : PDRB per kapita daerah i

y : PDRB per kapita rata-rata semua daerah

f_i : Jumlah penduduk daerah i

N : Jumlah penduduk semua daerah

Dipakainya subskrip w karena formulasi yang digunakan adalah secara tertimbang artinya indeks tersebut dapat digunakan untuk perbandingan negara atau daerah lainnya. Koefisien dari indeks ini berkisar dari angka 0 sampai angka 1, jika nilai indeks mendekati angka 0 berarti sangat merata sementara jika nilai indeks mendekati angka 1 berarti sangat timpang.

2) Indeks Entropi Theil

Selanjutnya ukuran yang sering dipakai dalam menentukan ketimpangan antarwilayah yakni Indeks Entropi Theil atau Indeks Theil sebagaimana yang telah dipakai oleh Akita dan Alisyahbana dalam penelitiannya di Indonesia pada tahun 2002. Sama halnya dengan *Williamson Index* data yang digunakan untuk mengukur Indeks Theil yakni Jumlah penduduk dan PDRB setiap wilayah. Indeks ini sedikit memiliki keunggulan karena dapat menghitung kesenjangan dalam daerah dan antar daerah secara bersamaan, selain itu juga dapat menghitung kontribusi tiap-tiap daerah terhadap ketimpangan wilayah keseluruhan. Adapun formulasi dari Indeks Theil yakni sebagai berikut (Sjafrizal, 2008):

$$Td = \sum_{i=1}^n \sum_{j=1}^n \left(\frac{y_{ij}}{Y} \right) \log \left(\frac{y_{ij}/Y}{n_{ij}/N} \right) \dots \dots \dots (2.2)$$

Keterangan:

- Td : Theil Index
 y_{ij} : PDRB per kapita daerah (i) di wilayah (j)
 Y : Jumlah PDRB per kapita wilayah (j)
 n : Jumlah penduduk daerah (i) wilayah (j)
 N : Jumlah penduduk secara keseluruhan di wilayah (j)

Kriteria uji hasil:

- a) bila nilai Indeks theil semakin besar berarti sangat timpang.
- b) bila nilai Indeks theil semakin kecil berarti relatif merata.

3) Konsep PDRB per kapita Relatif

Konsep ini telah digunakan oleh (Bonet, 2006) dalam mengukur tingkat ketimpangan wilayah. Adapun rumus dari konsep PDRB per kapita relatif sebagai berikut:

$$RD_{it} = \frac{\text{PDRB per kapita } i,t}{\text{PDRB per kapita } Nal,t} - 1 \dots\dots\dots(2.3)$$

Keterangan:

RD_{it} : Ketimpangan Wilayah Kabupaten i , tahun t

PDRB per kapita it : PDRB per kapita Kabupaten i tahun t

PDRB per kapita Nal,t : PDRB per kapita Provinsi i tahun t

b. Penyebab ketimpangan wilayah

Adapun hal-hal yang dapat menimbulkan ketimpangan wilayah sebagaimana dikemukakan oleh (Sjafrizal, 2008) antara lain:

1) Perbedaan Kandungan Sumber Daya Alam

Kandungan sumber daya alam yang dimiliki setiap daerah akan berdampak pada kegiatan produksi di daerah yang bersangkutan. Dibandingkan dengan daerah lain dengan kandungan sumber daya alam yang lebih rendah, daerah dengan kandungan sumber daya alam yang lebih tinggi akan mampu menghasilkan barang-barang tertentu dengan biaya yang relatif rendah. Situasi ini telah mendorong pertumbuhan ekonomi yang lebih cepat di daerah yang terkena dampak. Sebaliknya, daerah dengan pangsa sumber daya alam yang lebih rendah hanya dapat memproduksi barang dengan biaya produksi yang lebih tinggi, sehingga daya saingnya lebih lemah. Keadaan ini berarti pertumbuhan ekonomi di daerah yang bersangkutan cenderung melambat.

2) Kondisi Demografis

Perbedaan status penduduk antara lain perbedaan tingkat pertumbuhan dan struktur demografi, perbedaan tingkat pendidikan dan kesehatan, perbedaan kondisi kerja, dan perbedaan perilaku, kebiasaan, dan moral penduduk dalam

wilayah yang bersangkutan. Status demografi mempengaruhi produktivitas tenaga kerja masyarakat setempat. Daerah dengan kondisi penduduk yang baik cenderung memiliki produktivitas tenaga kerja yang lebih baik, sehingga hal ini dapat mendorong peningkatan investasi yang pada gilirannya akan meningkatkan penyerapan tenaga kerja dan proses ekonomi di daerah tersebut.

3) Konsentrasi Kegiatan Ekonomi

Adanya pemusatan kegiatan ekonomi pada suatu daerah tertentu dapat memacu pertumbuhan ekonomi di daerah tersebut dengan cepat. Pertumbuhan ekonomi ini selanjutnya dapat mendorong pembangunan daerah dengan meningkatnya lapangan pekerjaan serta pendapatan masyarakat. Namun sebaliknya daerah yang tidak menjadi pusat kegiatan ekonomi membuat pembangunan di daerah tersebut lambat dan mendorong terjadinya pengangguran dan kemiskinan.

4) Pengalokasi Dana Pembangunan

Investasi merupakan salah satu faktor yang menentukan proses perekonomian suatu daerah. Oleh sebab itu, daerah yang dapat menarik lebih banyak investasi baik publik maupun swasta, cenderung memiliki tingkat proses ekonomi daerah yang lebih cepat. selain itu, akan mendorong proses pembangunan daerah dengan menyediakan lebih banyak tenaga kerja dan pendapatan per kapita yang lebih baik. Demikian juga, ketika investasi publik dan pribadi mengalir lebih sedikit ke sebuah distrik, itu akan memiliki dampak yang kontras.

c. Ketimpangan Dalam Islam

Islam sebagai *way of life* (pedoman hidup) merupakan agama yang universal karena mencakup seluruh aspek kehidupan yang mempengaruhi aspek ekonomi, sosial, politik dan budaya. Dengan perkembangan pesat kajian ekonomi islam melalui pendekatan filsafat dan metode lain untuk mempelajari ekonomi Islam, mendorong pembentukan ekonomi berbasis Islam yang berpusat pada mempelajari masalah ekonomi setiap individu yang diilhami oleh nilai-nilai Islam (Beik & Dwi, 2016).

Islam selalu mengutamakan aspek moral spiritual dalam pembahasan mengenai ketimpangan pada setiap aktivitas ekonomi. Hal ini karena didasari oleh ketidakseimbangan pendapatan yang telah menjadi sebab-musabab terjadinya konflik individu maupun sosial. Upaya untuk mencapai kebahagiaan, menciptakan keadilan ekonomi dan menyudahi kesengsaraan akan sulit dicapai tanpa keyakinan mendalam serta kedisiplinan dalam mengimplementasikan konsep moral (Huda, 2017).

Islam tidak menuntut kesetaraan dalam kepemilikan kekayaan, tetapi islam tidak mengizinkan rusaknya distribusi kekayaan. Islam memandang seseorang sebagai pribadi yang kebutuhan dasarnya harus dipenuhi secara umum. Sebagai bukti, ada banyak ayat dari Al-Qur'an dan al-Hadits yang memerintahkan orang untuk menginfakkan kekayaan mereka dan memberi makan orang fakir, orang miskin dan yang membutuhkan. Islam mencegah kekayaan menyebar hanya kepada orang kaya, sementara kelompok lain tidak mendapat bagian (Beik & Dwi, 2016). Sebagaimana firman Allah SWT dalam (Q.S Al-Hasyr 59 : 7):

مَا آفَاءَ اللَّهِ عَلَىٰ رَسُولِهِ مِنْ أَهْلِ الْقُرَىٰ فَلِلَّهِ وَلِلرَّسُولِ وَلِذِي الْقُرْبَىٰ
 وَالْيَتَامَىٰ وَالْمَسْكِينِ وَابْنِ السَّبِيلِ كَيْ لَا يَكُونَ دُولَةً ۗ بَيْنَ الْأَغْنِيَاءِ
 مِنْكُمْ ۗ وَمَا آتَاكُمُ الرَّسُولُ فَخُذُوهُ وَمَا نَهَاكُمْ عَنْهُ فَانْتَهُوا ۗ
 وَاتَّقُوا اللَّهَ ۗ إِنَّ اللَّهَ شَدِيدُ الْعِقَابِ

Artinya : “*Harta rampasan fai*’ yang Diberikan Allah kepada Rasul-Nya (yang berasal) dari penduduk beberapa negeri, adalah untuk Allah, Rasul, kerabat (Rasul), anak-anak yatim, orang-orang miskin dan untuk orang-orang yang dalam perjalanan, agar harta itu jangan hanya beredar di antara orang-orang kaya saja di antara kamu. Apa yang diberikan Rasul kepadamu maka terimalah. Dan apa yang dilarang bagimu maka tinggalkanlah. Dan bertakwalah kepada Allah. Sungguh, Allah sangat keras hukuman-Nya”.

Firman Allah SWT dalam Al-Qur'an (Al Hasyr 59:7) mencerminkan keadilan dalam pendistribusian kekayaan dimana anjuran agar kekayaan tidak hanya beredar di kalangan orang kaya, tetapi juga berkontribusi pada kesejahteraan seluruh masyarakat. Oleh karena itu, dalam sistem ekonomi Islam, dianjurkan untuk menghindari penumpukan kekayaan oleh sekelompok orang dan secara otomatis mengambil tindakan untuk mengalihkan aliran kekayaan kepada masyarakat yang kurang mampu sehingga kesejahteraan masyarakat terpenuhi (Rahmawaty, 2013).

2. Pembangunan Ekonomi

Dari sudut pandang filosofis, proses pembangunan dapat diartikan sebagai upaya yang sistematis dan berkesinambungan dalam menciptakan kondisi untuk memberikan berbagai pilihan hukum bagi terwujudnya aspirasi yang paling humanistik dari setiap warga negara. Dengan kata lain, aspirasi yang paling

humanistik bagi warga negara yaitu meningkatnya kesejahteraan. Tujuan pembangunan adalah mewujudkan masyarakat yang adil dan makmur. Untuk mencapai sasaran tersebut, maka pembangunan perlu di titik beratkan pada bidang ekonomi, yaitu melalui pertumbuhan ekonomi (Mahi & Trigunarso, 2017).

Menurut Todaro, Pembangunan merupakan proses multidimensi yang melibatkan perubahan mendasar dalam struktur sosial, sikap publik, dan institusi sosial, sekaligus bertujuan untuk mempercepat pertumbuhan ekonomi, mengatasi ketimpangan pendapatan, dan mengurangi pengangguran serta kemiskinan. Indikator yang umum digunakan untuk mengukur pembangunan ekonomi adalah pertumbuhan ekonomi yang ditimbulkan oleh pembangunan tersebut. Pertumbuhan ekonomi, akan lebih bermakna apabila diiringi dengan pendistribusian hasil pembangunan secara merata dan meningkatkan kesejahteraan masyarakat secara adil dan merata (Islami, 2018).

Lebih lanjut Todaro mengungkapkan terdapat tiga komponen pokok keberhasilan dalam pembangunan ekonomi. Antara lain, *basic needs* atau meningkatnya kemampuan masyarakat dalam memenuhi kebutuhan hidupnya, *self-esteem* yaitu meningkatkan harga diri sebagai manusia dan *freedom from servitude* atau meningkatnya kemampuan untuk memilih sebagai salah satu dari hak asasi manusia (Syaripuddin et al., 2021).

Arsyad mendefinisikan pembangunan ekonomi sebagai proses jangka panjang yang mengarah pada peningkatan pendapatan per kapita riil penduduk suatu negara, sambil memperbaiki sistem kelembagaan baik dalam bidang ekonomi, hukum, politik, maupun sosial dan budaya. Selain itu, Arsyad juga

menjelaskan terdapat dua indikator dalam pembangunan, antara lain indikator moneter dan indikator non moneter. Indikator moneter meliputi pendapatan per kapita dan kesejahteraan ekonomi bersih (net economic welfare). Sementara itu, indikator non moneter meliputi indikator sosial, indeks kualitas hidup, indeks pembangunan manusia, serta indeks campuran (Putri & Almahmudi, 2020).

3. Pembangunan Ekonomi wilayah

Pembangunan ekonomi daerah merupakan proses pengelolaan sumber daya oleh pemerintah daerah beserta komponen masyarakat secara keseluruhan, salah satunya melalui kerja sama antara pemerintah daerah dan pihak swasta dalam menciptakan lapangan kerja baru guna mendorong geliat perekonomian suatu daerah yang pada akhirnya dapat meningkatkan kesejahteraan masyarakat (Andhiani et al., 2018).

Pembangunan suatu daerah merupakan bagian dari pembangunan secara menyeluruh, dan sasarannya pada tingkat nasional antara lain: 1) Memanfaatkan potensi daerah yang ada untuk pembangunan daerah; 2) Mengurangi kesenjangan antar daerah dengan mempercepat pembangunan daerah tertinggal; 3) Memperkuat peran daerah tertinggal dan menjadikannya bagian yang tidak terpisahkan dari kehidupan nasional (Nurhadi, 2012).

Rahardjo Adisasmita dalam (Putri & Almahmudi, 2020) membagi studi pertumbuhan daerah menjadi dua aspek, yaitu pertumbuhan internal dan pertumbuhan eksternal daerah. Pertumbuhan internal merupakan proses kebijakan pembangunan yang terus berkembang di suatu wilayah dalam hal hubungan

struktural (hubungan antar sektor) dan hubungan fungsional (hubungan antar subsistem dalam suatu wilayah). Diskusi ini tidak mempertimbangkan dampak koneksi dengan wilayah eksternal. Pada saat yang sama, pertumbuhan wilayah eksternal menekankan pada hubungan antara suatu wilayah dengan wilayah lain di luar wilayah.

Dalam Undang-Undang Republik Indonesia Nomor 32 Tahun 2014 tentang pemerintahan daerah, diatur bahwa setiap daerah dalam hal ini Provinsi dan Kabupaten/Kota di Indonesia berhak menyelenggarakan pemerintahan wajib untuk pelayanan dasar dan non-dasar. Karena perbedaan geografis wilayah, politik, dan anggaran pembangunan yang tersedia, penyerahan wewenang ini menyebabkan perbedaan kemajuan dan pertumbuhan ekonomi suatu wilayah. Beberapa daerah dapat mendorong kegiatan ekonomi melalui pertumbuhan yang pesat, tetapi di sisi lain, ada juga daerah yang tidak dapat merangsang kegiatan ekonomi melalui siklus ekonomi yang stagnan atau bahkan menurun hingga pertumbuhan ekonomi negatif (Noviar, 2019).

4. Produk Domestik Regional Bruto (PDRB) Per Kapita

PDRB merupakan setiap tambahan nilai yang dihasilkan keseluruhan unit usaha yang ada dalam suatu wilayah domestik, atau merupakan jumlah nilai produk maupun jasa yang dihasilkan oleh daerah tertentu yang kemudian digunakan untuk di konsumsi (Badan Pusat Statistik, 2021). Sementara Menurut Tarigan dalam (Islami, 2018) PDB per kapita adalah keseluruhan Produk Nasional Bruto (PDRB) suatu wilayah atau negara dibagi dengan jumlah penduduk wilayah atau negara tersebut. Total pendapatan per kapita di daerah

merupakan salah satu indikator yang digunakan untuk mengetahui tingkat kesejahteraan masyarakat. Oleh karena itu, semakin tinggi PDB per kapita, semakin tinggi pula kesejahteraan masyarakat. Selain untuk mengetahui tingkat kemakmuran penduduk. Selain sebagai indikator kesejahteraan PDRB per kapita juga berdampak pada ketimpangan di suatu wilayah.

Terdapat dua jenis PDRB yaitu menurut harga berlaku dan harga konstan. PDRB menurut harga berlaku menghitung nilai tambah berdasarkan tingkat harga dalam setiap tahun, metode ini digunakan untuk melihat pergeseran dalam struktur ekonomi. Sementara PDRB menurut harga konstan nilai tambah dihitung berdasarkan harga yang berlaku pada tahun tertentu dan digunakan untuk mengetahui pertumbuhan ekonomi dari tahun ke tahun (Badan Pusat Statistik, 2021).

Untuk menghitung angka-angka dalam PDRB terdapat tiga pendekatan yang bisa digunakan, meskipun pada akhirnya ketiga pendekatan ini akan menghasilkan angka yang sama. Adapun pendekatannya yakni sebagai berikut (Badan Pusat Statistik, 2021).

- a. Pendekatan produksi: Yakni PDRB dihitung berdasarkan nilai tambah terhadap barang maupun jasa yang dihasilkan dari berbagai unit produksi di suatu wilayah domestik dalam jangka waktu tertentu.
- b. Pendekatan Pendapatan: PDRB dihitung berdasarkan jumlah balas jasa yang dihasilkan oleh faktor-faktor produksi yang turut serta dalam proses produksi pada suatu wilayah tertentu dan dalam jangka waktu satu tahun

- c. Pendekatan Pengeluaran: Pendekatan ini menghitung angka PDRB berdasarkan semua komponen permintaan akhir yang terdiri dari, 1) pengeluaran konsumsi rumah tangga ; 2) pengeluaran konsumsi lembaga non profit yang melayani rumah tangga (LNPRT); 3) konsumsi pemerintah; 4) pembentukan modal tetap domestik bruto; 5) perubahan persediaan; 6) selisih dari ekspor impor.

Data PDRB merupakan salah satu indikator makro ekonomi di mana dapat menunjukkan kondisi perekonomian wilayah domestik setiap tahunnya. Secara rinci manfaat dari data ini di antaranya (Badan Pusat Statistik, 2021):

- a) Melihat implementasi dari kemampuan suatu wilayah dalam memanfaatkan potensi ekonominya melalui PDRB menurut harga berlaku.
- b) Melalui PDRB harga konstan dapat diketahui pertumbuhan ekonomi secara keseluruhan atau komponen pengeluaran individu dari tahun ke tahun
- c) Distribusi PDRB menurut harga berlaku terhadap pengeluaran menunjukkan peran dari masing-masing komponen pengeluaran di suatu wilayah.
- d) PDRB per kapita menurut harga berlaku menunjukkan nilai output atau pendapatan per satu orang penduduk.
- e) PDRB per kapita menurut harga konstan berguna untuk mengetahui pertumbuhan nyata ekonomi per kapita penduduk suatu daerah.

5. Investasi

Investasi atau sering dikenal dengan istilah penanaman modal merupakan akumulasi dari suatu sumber daya atau dana dengan harapan memperoleh keuntungan di masa depan. Aktivitas investasi dapat meliputi belanja barang modal seperti mesin serta peralatan produksi, belanja untuk membangun rumah, kantor dan pabrik serta belanja dalam menambah nilai stok barang-barang, baik bahan baku maupun bahan setengah jadi. Aktivitas investasi ini juga dikenal dengan investasi bruto, yakni investasi untuk menambah nilai produksi dalam kegiatan perekonomian (Kartini, 2019)

Investasi merupakan faktor penting dalam pembangunan ekonomi terutama dalam meningkatkan pertumbuhan ekonomi untuk mencapai tujuan dari pembangunan itu sendiri yakni kesejahteraan dan pemerataan. Investasi dalam membiayai pembangunan ekonomi terdiri dari investasi swasta dan investasi pemerintah yang dapat berbentuk Penanaman Modal Dalam Negeri (PMDN) serta Penanaman Modal Asing) (Sjafrizal, 2008).

Kegiatan investasi merupakan suatu proses berkelanjutan yang memungkinkan masyarakat meningkatkan kegiatan ekonomi dan kesempatan kerja, meningkatkan pendapatan daerah serta taraf kemakmuran masyarakat pada daerah tersebut. Peranan investasi dalam implementasi dari tujuan investasi itu sendiri meliputi, investasi sebagai komponen pengeluaran agregat, investasi dapat memicu peningkatan kapasitas produksi serta senantiasa diiringi oleh perkembangan teknologi. Penurunan investasi berdampak pada menurunnya pendapatan nasional dari target yang diinginkan sementara kenaikan investasi akan meningkatkan pertumbuhan ekonomi (Sukirno, 2015)

Dalam teori Harrod-Domar mengenai tabungan dan investasi, untuk meningkatkan pertumbuhan ekonomi diperlukan investasi-investasi baru untuk menambah stok pembiayaan. Pembentukan investasi ini dapat diperoleh dari akumulasi tabungan. Investasi pada akhirnya tidak hanya menjadi kemampuan suatu perekonomian dalam menciptakan barang maupun jasa tetapi juga permintaan efektif masyarakat. Menurut Harrod-Domar investasi berkorelasi positif terhadap pertumbuhan ekonomi. Artinya daerah yang kekurangan investasi menyebabkan kegiatan ekonomi pada daerah tersebut kurang produktif. Sehingga, apabila terjadi ketimpangan distribusi investasi, berimplikasi pada ketimpangan pembangunan antar daerah (Rahayu, 2014).

Dalam teori Myrdal mengenai dampak balik, investasi erat kaitannya terhadap ketimpangan pembangunan karena sistem kapitalis yang dikendalikan oleh motif keuntungan. Motif keuntungan ini mendorong pembangunan terkonsentrasi di daerah dengan ekspektasi keuntungan yang lebih tinggi, sementara daerah lain diabaikan. Myrdal berpendapat bahwa kesenjangan pembangunan yang menyebabkan ketimpangan adalah karena efek balik (*backwash effect*) yang lebih kuat dari efek sebar (*spread effect*). Faktor yang menyebabkan terjadinya *backwash effect* salah satunya yaitu investasi. Investasi akan cenderung mengalir di daerah yang intensitas kegiatan ekonominya tinggi, keberhasilan investasi di suatu daerah akan mendorong investasi selanjutnya pada daerah tersebut. Sehingga kelangkaan modal terjadi di daerah lain yang pada akhirnya menyebabkan ketimpangan antar daerah (Jhingan, 2016).

Dalam ajaran islam konsep investasi tidak hanya dilihat dari sudut pandang ilmu pengetahuan tetapi juga bernuansa spiritual sebab menggunakan norma syariah, dan juga merupakan hakikat dari sebuah ilmu dan amal, sehingga investasi sangat dianjurkan dalam diri setiap muslim. Investasi merupakan suatu kegiatan muamalah, melalui investasi harta yang dimiliki menjadi lebih produktif serta mampu mendatangkan manfaat bagi orang lain. Investasi begitu penting baik bagi kepentingan dunia maupun akhirat.

Sebagaimana kalam Allah SWT dalam (Q.S Al-Baqarah 2 : 261):

مَثَلُ الَّذِينَ يُنْفِقُونَ أَمْوَالَهُمْ فِي سَبِيلِ اللَّهِ كَمَثَلِ حَبَّةٍ أَنْ بَتَّتْ سَبْعَ سَنَابِلَ فِي كُلِّ
سُنَّةٍ مِائَةٌ حَبَّةٍ ۗ وَاللَّهُ يُضْعِفُ لِمَنْ يَشَاءُ ۗ وَاللَّهُ وَسِعَ عَلِيمٌ

Artinya: “Perumpamaan orang yang menginfakkan hartanya di jalan Allah seperti sebutir biji yang menumbuhkan tujuh tangkai, pada setiap tangkai ada seratus biji. Allah melipatgandakan bagi siapa yang Dia kehendaki, dan Allah Maha Luas dan Maha Mengetahui”.

Ayat diatas menjelaskan tentang betapa beruntungnya orang-orang yang menginfakkan hartanya di jalan Allah. Meskipun tidak berbicara secara konkrit mengenai investasi, namun jika dilihat dari perspektif ekonomi ayat ini memberikan informasi mengenai pentingnya investasi yang dapat mempengaruhi kehidupan di dunia. Semakin banyak orang yang menginfakkan hartanya akan menolong ratusan hingga jutaan orang miskin di dunia untuk menjadi lebih produktif. (Sakinah, 2014).

6. Pendapatan Asli Daerah (PAD)

PAD merupakan salah satu komponen dari Anggaran Pendapatan Belanja Daerah (APBD). Besarnya nilai PAD menggambarkan kemandirian suatu daerah

dalam menggali potensi yang dimiliki menjadi sumber-sumber keuangan daerah baik melalui pajak daerah, retribusi daerah, hasil pengelolaan dari kekayaan daerah yang telah dipisahkan serta pendapatan lain-lain yang sah. Pendapatan asli daerah dikatakan layak dalam membiayai pembangunan di daerah jika pencapaian persentasenya melebihi 70 % dari total penerimaan PAD. Semakin besar peranan PAD dalam struktur keuangan daerah semakin besar pula kemampuan keuangan daerah dalam melaksanakan pembangunan di daerah tersebut (Firdausy, 2018).

Berbagai metode dapat digunakan dalam meningkatkan pendapatan asli daerah agar mendekati bahkan mencapai penerimaan yang potensial. Namun secara umum terdapat dua macam upaya untuk memaksimalkan pendapatan daerah, yakni dengan cara intensifikasi dan ekstensifikasi. Penerapan dari intensifikasi dilakukan pada retribusi yakni dengan menghitung potensi seakurat mungkin agar target penerimaan mendekati potensinya. Adapun ekstensifikasi dilakukan melalui penggalan sumber-sumber objek pajak serta mencari objek pajak baru (Firdausy, 2018).

PAD merupakan pendapatan yang diperoleh daerah dipungut berdasarkan peraturan perundang-undangan yang berlaku. PAD sebagai perwujudan dari desentralisasi fiskal, yaitu penyerahan wewenang pengelolaan keuangan dari pusat ke daerah untuk melaksanakan otonomi daerah sesuai dengan potensi daerah bersangkutan (Firdausy, 2018):

B. Hubungan Antar Variabel

1. Pengaruh PDRB Per Kapita Terhadap Ketimpangan Wilayah

Beberapa teori mengatakan bahwa terjadi trade off antara ketimpangan dengan pembangunan wilayah, artinya peningkatan PDRB per kapita membuat kesejahteraan meningkat serta kesenjangan pembangunan wilayah menurun. Namun pada kenyataannya di negara-negara sedang berkembang seringkali terjadi keterkaitan antara ketimpangan dengan pembangunan wilayah sehingga tidak terjadi trade off antara keduanya.

Sebagaimana dalam hipotesis Neo-klasik mengenai hubungan antara pembangunan dengan disparitas antar daerah, dimana Pendapatan perkapita yang digunakan sebagai indikator pembangunan. Dalam hipotesis tersebut dijelaskan, di awal proses pembangunan akan ditandai dengan ketimpangan wilayah di mana hal tersebut dikarenakan modal serta tenaga kerja terampil akan berpusat di daerah-daerah yang lebih maju sehingga daerah yang tertinggal sulit untuk bersaing (Sjafrizal, 2008).

Pengaruh PDRB per kapita terhadap ketimpangan wilayah juga dibuktikan dalam penelitian (Haikal, 2020; Raafi'i et al., 2018) yang berkesimpulan bahwa PDRB per kapita berpengaruh signifikan dan memiliki hubungan yang positif terhadap ketimpangan pembangunan antarwilayah artinya setiap peningkatan PDRB per kapita akan memperbesar tingkat ketimpangan antarwilayah. Sama halnya dengan penelitian (Damayanti, 2019; Juliana & Soelistyo, 2019) yang juga berkesimpulan bahwa PDRB per kapita berpengaruh signifikan terhadap ketimpangan wilayah. Namun hubungan yang didapatkan adalah negatif artinya setiap peningkatan PDRB per kapita akan menurunkan tingkat ketimpangan.

2. Pengaruh Investasi Terhadap Ketimpangan Wilayah

Dalam teori Myrdal ketimpangan regional erat kaitannya dengan sistem kapitalis yang dikendalikan oleh motif keuntungan. Motif keuntungan ini mendorong pembangunan terkonsentrasi di daerah dengan ekspektasi keuntungan yang lebih tinggi, sementara daerah lain diabaikan. Myrdal berpendapat bahwa kesenjangan pembangunan yang menyebabkan ketimpangan adalah karena efek balik (*backwash affect*) yang lebih kuat dari efek sebar (*spread effect*). Faktor yang menyebabkan terjadinya *backwash effect* salah satunya yaitu investasi. Investasi akan cenderung mengalir di daerah yang intensitas kegiatan ekonominya tinggi, keberhasilan investasi di suatu daerah akan mendorong investasi selanjutnya pada daerah tersebut. Sehingga kelangkaan modal terjadi di daerah lain yang pada akhirnya menyebabkan ketimpangan antar daerah (Syaripuddin et al., 2021).

Dalam penelitian yang dilakukan (Bakri et al., 2015) berkesimpulan bahwa investasi berpengaruh signifikan terhadap disparitas antarwilayah dengan hubungan yang positif. Aliran investasi yang besar ke daerah-daerah yang lebih maju menyebabkan setiap kenaikan nilai investasi diiringi dengan meningkatnya tingkat ketimpangan antar daerah. Begitupun dengan hasil penelitian (Andhiani et al., 2018; Safitri et al., 2021) yang menunjukkan adanya pengaruh signifikan dari investasi terhadap ketimpangan wilayah namun korelasinya negatif, berarti peningkatan investasi mampu mendorong pembangunan di daerah-daerah tertinggal sehingga tingkat ketimpangan wilayah semakin turun.

Selain penelitian yang telah disebutkan yang menunjukkan adanya pengaruh signifikan dari investasi terhadap ketimpangan wilayah, ada pula

penelitian dari (Handoko et al., 2020; Syaripuddin et al., 2021) yang menunjukkan tidak adanya pengaruh signifikan dari investasi terhadap ketimpangan wilayah. Hal ini berarti selain investasi ada faktor lain yang lebih berpengaruh terhadap ketimpangan wilayah.

3. Pengaruh Pendapatan Asli Daerah (PAD) Terhadap Ketimpangan

Wilayah

PAD merupakan salah satu faktor yang dapat mempengaruhi ketimpangan wilayah. Menurut Siddik dalam, kemampuan suatu daerah dalam menghasilkan pendapatan sangat bervariasi, tergantung pada kondisi daerah masing-masing dan apakah memiliki sumber daya yang melimpah. Atau daerah dengan intensitas ekonomi tinggi atau rendah. Karena perbedaan tersebut, suatu daerah memiliki kemampuan yang berbeda dalam proses pembangunan (Juliana & Soelistyo, 2019)

Pengaruh pendapatan asli daerah terhadap ketimpangan wilayah telah dikaji oleh beberapa penelitian terdahulu, (Juliana & Soelistyo, 2019; Raafi'i et al., 2018) dalam penelitiannya berkesimpulan bahwa PAD berpengaruh signifikan dan memiliki hubungan yang positif terhadap ketimpangan pembangunan, berarti setiap peningkatan PAD akan diikuti dengan membesarnya tingkat ketimpangan pembangunan antarwilayah. Hasil yang sama diperoleh dalam penelitian (Yusniar, 2020) dimana PAD berpengaruh signifikan terhadap ketimpangan wilayah namun hubungan keduanya negatif, artinya PAD mampu mengurangi tingkat ketimpangan wilayah.

Selain dari hasil penelitian yang menunjukkan adanya pengaruh signifikan pendapatan asli daerah terhadap ketimpangan wilayah adapula hasil penelitian (Samsir & Rahman, 2018) yang menunjukkan pengaruh PAD terhadap ketimpangan wilayah tidak signifikan. Hal ini menandakan terdapat faktor lain yang lebih berpengaruh terhadap ketimpangan wilayah selain dari pendapatan asli daerah.

C. Penelitian Terdahulu

Penelitian tentang ketimpangan wilayah serta faktor-faktor yang terkait seperti PDRB perkapita, investasi dan Pendapatan Asli Daerah (PAD) terus dilakukan di beberapa daerah dan memperoleh hasil yang beragam. Hal tersebut dapat dilihat dari beberapa penelitian berikut.

Penelitian yang dilakukan oleh (Raafi'i et al., 2018) mengenai ketimpangan pembangunan antarwilayah pengembangan di Provinsi Papua Barat. Tujuan dari penelitian ini untuk menganalisis tipologi daerah serta faktor-faktor yang berkaitan terhadap ketimpangan antarwilayah pengembangan di Papua Barat, dengan menggunakan teknik analisis tipologi daerah, indeks theil serta analisis regresi data panel. Adapun hasil regresi dari pengujian beberapa variabel yaitu, panjang jalan, PAD, dummy tidak adanya kota dan dummy wilayah kesukuan serta PDRB per kapita berpengaruh positif dan signifikan terhadap Indeks Theil. Sementara variabel yang berpengaruh negatif dan signifikan yaitu variabel bagi hasil sumber daya alam dan dummy tidak adanya daerah otonomi baru. PAD yang meningkat tidak langsung berpengaruh positif terhadap pertumbuhan ekonomi karena tidak serta merta dapat meningkatkan daya beli

masyarakat. Selanjutnya pendapatan per kapita yang meningkat hanya berpusat pada wilayah tertentu saja.

Selanjutnya penelitian yang dilakukan oleh (Samsir & Rahman, 2018) berjudul menelusur ketimpangan distribusi pendapatan kabupaten dan kota di Provinsi Sulawesi Selatan. Penelitian ini bertujuan untuk mengetahui pengaruh desentralisasi fiskal, aglomerasi, tingkat pengangguran terbuka, indeks pembangunan manusia dan jumlah penduduk terhadap ketimpangan pendapatan di kabupaten dan kota Provinsi Sulawesi Selatan. Analisis data yang digunakan adalah regresi data panel dari 24 kabupaten/kota selama tahun 2010-2015. Hasil penelitian menunjukkan ketimpangan pembangunan tidak signifikan, atau masih terjadi pemerataan. secara parsial, variabel tingkat pengangguran terbuka, indeks pembangunan manusia, dan jumlah penduduk berpengaruh signifikan terhadap ketimpangan distribusi pendapatan, sementara variabel desentralisasi fiskal, dan aglomerasi tidak berpengaruh signifikan terhadap ketimpangan. Secara simultan variabel desentralisasi fiskal, aglomerasi, tingkat pengangguran terbuka, indeks pembangunan manusia dan jumlah penduduk berpengaruh terhadap ketimpangan distribusi pendapatan.

Kemudian penelitian yang dilakukan oleh (Juliana & Soelistyo, 2019) berjudul analisis pengaruh pertumbuhan ekonomi, jumlah penduduk, PAD, IPM, dan UMK terhadap ketimpangan di Provinsi Banten. Teknik analisis yang digunakan adalah analisis data panel, dengan model regresi FEM (*Fixed Effect Model*). Temuan hasil penelitian ini menunjukkan PDRB per kapita berpengaruh negatif dan signifikan terhadap ketimpangan pembangunan di Banten. Sementara

variabel jumlah penduduk dan PAD berpengaruh positif dan signifikan terhadap ketimpangan pembangunan di Provinsi Banten. Begitu pula dengan variabel IPM dan UMK berpengaruh positif namun tidak signifikan terhadap ketimpangan pembangunan di Banten. Hasil penelitian ini mengindikasikan bahwa peningkatan PDRB per kapita di Provinsi Banten dapat mengurangi ketimpangan pembangunan karena diiringi dengan pemerataan di setiap daerah.

Selanjutnya penelitian yang dilakukan oleh (Bakri et al., 2015) membahas tentang analisis ketimpangan pembangunan antar Kabupaten/Kota di Sumatera Barat dan kebijakan penanggulangannya. Variabel dalam penelitian ini yaitu, ketimpangan pembangunan sebagai variabel dependen, sementara variabel bebasnya yaitu pertumbuhan ekonomi, investasi, tenaga kerja serta dana perimbangan. Dengan menggunakan teknik analisis regresi data panel serta uji asumsi klasik, diperoleh hasil regresi yang menunjukkan pertumbuhan ekonomi, investasi serta dana perimbangan masing-masing berpengaruh positif dan signifikan terhadap ketimpangan pembangunan di Sumatera Barat. Sementara pengaruh tenaga kerja tidak signifikan terhadap ketimpangan pembangunan di Sumatera Barat. Kebijakan yang dapat dilakukan guna mengurangi ketimpangan antara lain menambah pengeluaran pemerintah ke sektor produktif di daerah-daerah terbelakang guna menarik investasi pada daerah tersebut.

Adapun penelitian yang dilakukan oleh (Handoko et al., 2020) mengenai determinan ketimpangan pembangunan ekonomi di Kabupaten dan Kota Provinsi Kalimantan Timur. Penelitian yang menggunakan teknik analisis regresi data panel ini memperoleh hasil yang menunjukkan variabel investasi berpengaruh

positif namun tidak signifikan terhadap ketimpangan pembangunan ekonomi, sehingga peningkatan investasi akan meningkatkan ketimpangan pembangunan ekonomi antar Kabupaten dan Kota di Kalimantan Timur. Kemudian variabel belanja daerah berpengaruh positif dan signifikan terhadap ketimpangan pembangunan ekonomi di Kalimantan Timur.

Kemudian penelitian yang dilakukan (Safitri et al., 2021) mengambil topik tentang analisis disparitas pembangunan antar Kabupaten/Kota di Provinsi Jambi (segi ekonomi dan non ekonomi). Penelitian ini bertujuan untuk mengetahui tingkat ketimpangan di Provinsi Jambi serta faktor-faktor yang mempengaruhinya. Hasil penelitian menunjukkan dari segi ekonomi hanya variabel investasi dan dana perimbangan yang berpengaruh signifikan terhadap ketimpangan pembangunan ekonomi, sementara pertumbuhan ekonomi pengaruhnya tidak signifikan. Kemudian dari segi non ekonomi hanya indeks pembangunan manusia yang berpengaruh signifikan dan positif sementara variabel tenaga kerja dan kemiskinan tidak berpengaruh signifikan terhadap ketimpangan pembangunan ekonomi di Provinsi Jambi.

Selanjutnya penelitian yang dilakukan oleh (Ribeiro et al., 2017) mengenai penataan investasi dan ketimpangan regional di Timur Laut Brazil. Penelitian bertujuan untuk mengevaluasi dampak regional jangka panjang dari pembangunan kilang minyak di wilayah Timur Laut Brazil. Menggunakan model keseimbangan umum (*computable general equilibrium*) pada 28 wilayah di Timur Laut dengan 30 sektor di Brasil. Hasil penelitian ini menunjukkan investasi kilang minyak berdampak positif pada pertumbuhan ekonomi wilayah wilayah. Namun,

pembangunan dan pengoprasian kilang minyak tersebut dapat meningkatkan ketimpangan antarwilayah.

Kemudian penelitian dari (Obradović et al., 2016) yang membahas mengenai pengaruh pertumbuhan ekonomi terhadap ketimpangan regional: studi pada negara-negara OECD (*Organisation for Economic Co-operation and Development*). Penelitian ini menggunakan data panel dari negara-negara OECD dengan rentan waktunya dari tahun 2000 hingga tahun 2011. Hasil analisis empiris menunjukkan ada hubungan jangka panjang antar variabel, bahwa pertumbuhan ekonomi dan disparitas wilayah bergerak dalam arah yang sama dan bahwa dampak pertumbuhan ekonomi terhadap disparitas regional adalah signifikan secara statistik. Oleh karena itu, untuk mengurangi disparitas antar daerah, dianjurkan untuk meningkatkan bagian daerah yang kurang berkembang dalam total output.

Selanjutnya penelitian yang dilakukan (Liu et al., 2017) berjudul "*Regional Disparities in China's Marine Economy*". Penelitian ini bertujuan untuk mengetahui tingkat ketimpangan di wilayah pesisir China dengan menggunakan metode koefisien variasi, koefisien *Gini*, dan dekomposisi indeks *Theil*. Hasilnya menunjukkan bahwa meskipun ketimpangan Produk Laut Bruto (GOP) di antara wilayah pesisir telah meningkat secara signifikan selama abad ke-21, kesenjangan antara wilayah pesisir secara bertahap berkurang. Ekonomi kelautan China menghadirkan tiga tingkat pembangunan regional (maju, sedang, dan berkembang). Hasil dekomposisi indeks *Theil* menunjukkan bahwa ketimpangan ekonomi secara keseluruhan di laut China terutama berasal dari

perbedaan dalam tiga wilayah ekonomi makro kelautan; perbedaan ini menyumbang lebih dari 95% dari keseluruhan perbedaan

Dari beberapa penelitian beserta hasilnya mengenai ketimpangan wilayah dan kaitannya terhadap PDRB per kapita, investasi dan PAD sebagaimana telah dikemukakan sebelumnya, telah memberikan gambaran kepada penulis untuk melakukan penelitian yang berfokus pada hal tersebut pada lokasi penelitian yaitu di Provinsi Sulawesi Selatan, terkhusus pada kabupaten/kota yang berada di Wilayah Utara dan Wilayah Selatan.

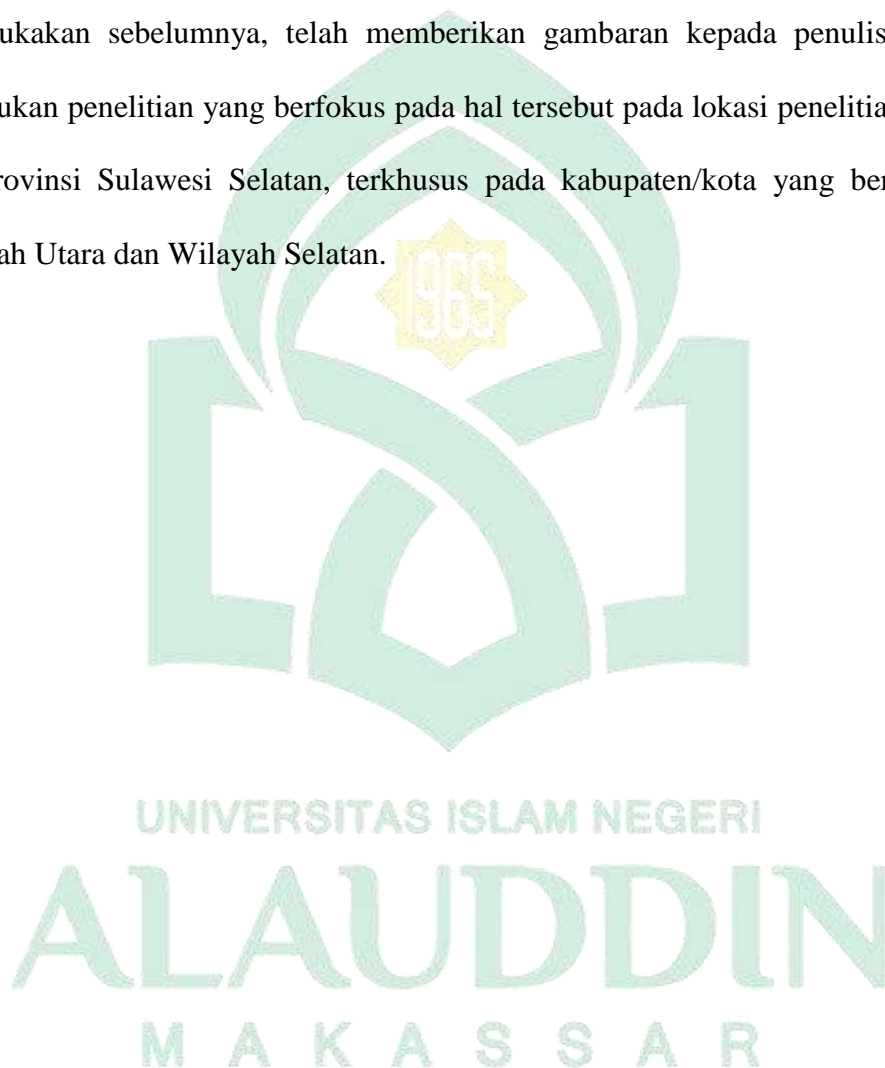

D. Kerangka Pikir

Berdasarkan teori-teori yang telah dijelaskan sebelumnya serta dukungan dari penelitian-penelitian terdahulu yang mengkaji tentang ketimpangan wilayah, PDRB per kapita, investasi dan PAD, maka untuk mempermudah dalam penelitian dibuatlah kerangka pikir dalam penelitian sebagai berikut.

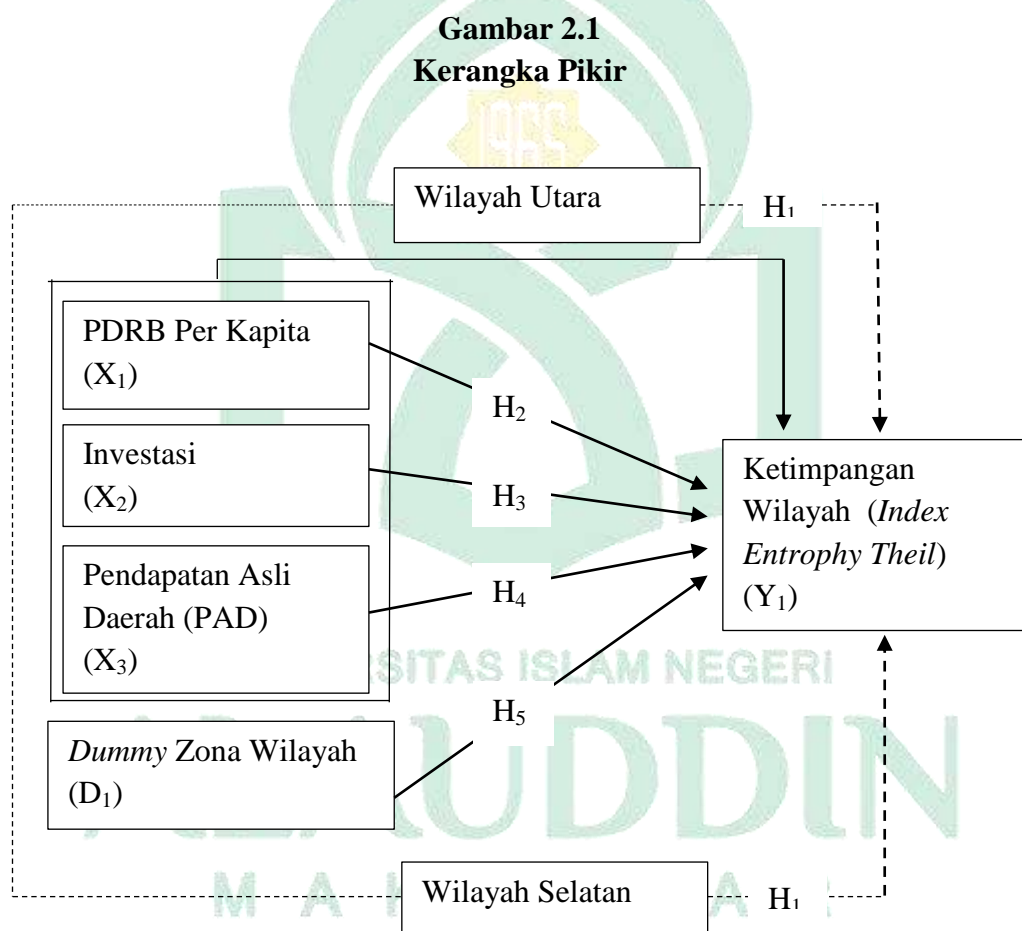

E. Hipotesis Penelitian

Hipotesis merupakan dugaan sementara yang kemungkinan besar menjadi jawaban yang dianggap benar, atau dapat juga dikatakan sebagai jawaban sementara atas rumusan masalah yang diajukan dalam penelitian. Adapun hipotesis berdasarkan rumusan masalah dari penelitian ini adalah sebagai berikut.

- H₁ : Ketimpangan pembangunan ekonomi di Wilayah Utara dan Wilayah Selatan Provinsi Sulawesi Selatan cenderung membesar selama tahun 2011-2020.
- H₂ : PDRB per kapita berpengaruh signifikan terhadap ketimpangan pembangunan di Wilayah Utara maupun Selatan Provinsi Sulawesi Selatan.
- H₃ : Investasi berpengaruh signifikan terhadap ketimpangan pembangunan di Wilayah Utara maupun Selatan Provinsi Sulawesi Selatan.
- H₄ : Realisasi PAD berpengaruh signifikan terhadap ketimpangan pembangunan di Wilayah Utara maupun Selatan Provinsi Sulawesi Selatan.
- H₅ : Terdapat Perbedaan tingkat ketimpangan antara Wilayah Utara dengan Wilayah Selatan Provinsi Sulawesi Selatan.

BAB III

METODE PENELITIAN

A. Jenis dan Lokasi Penelitian

1. Jenis Penelitian

Penelitian ini memakai pendekatan metode kuantitatif, yaitu penelitian yang menggunakan data kuantitatif atau jenis data lainnya yang bisa dikuantitatifkan kemudian diolah menggunakan teknik statistik (Yusuf, 2014). Penelitian ini juga merupakan penelitian korelasional atau *associational research* yang bertujuan untuk menganalisis dan menguji pengaruh pendapatan per kapita, investasi dan Pendapatan Asli Daerah (PAD) terhadap ketimpangan di Wilayah Utara dan Selatan Provinsi Sulawesi Selatan selama periode penelitian 2011-2020.

2. Lokasi Penelitian

Penelitian ini dilakukan di Sulawesi Selatan yaitu salah satu Provinsi yang terletak di bagian timur Indonesia, yang terdiri dari 24 kabupaten dan kota. Namun penelitian ini hanya melakukan observasi pada 6 kabupaten/kota di wilayah bagian utara, serta 7 kabupaten di wilayah bagian selatan. Wilayah Utara meliputi Kabupaten Luwu, Luwu Utara, Luwu Timur, Tanah Toraja, Toraja Utara serta Kota Palopo, sementara Wilayah Selatan meliputi Kabupaten Kepulauan Selayar, Bantaeng, Bulukumba, Takalar, Gowa, Jeneponto serta Kabupaten Sinjai. Penelitian ini tidak melakukan observasi secara langsung pada lokasi, namun dengan mengumpulkan data-data dari lembaga-lembaga penyedia data.

B. Jenis dan Sumber Data

1. Jenis Data

Jenis data yang digunakan pada penelitian ini yaitu data sekunder dalam bentuk data panel, yaitu gabungan dari data *time series* mulai tahun 2011-2020 (10 tahun) dan data *cross section* dari 13 kabupaten dan kota di Provinsi Sulawesi Selatan. Data sekunder merupakan data yang tidak diperoleh peneliti secara langsung di lapangan, melainkan dari pihak atau lembaga yang bertugas mengumpulkan data.

2. Sumber Data

Data ini diperoleh dari Badan Pusat Statistik (BPS) Sulawesi Selatan, Simreg Bappenas dan DJPK Kementerian Keuangan Republik Indonesia baik dalam bentuk portal data, laporan maupun dokumen yang telah dipublikasikan dan dapat diakses melalui internet (sulsel.bps.go.id; djpk.kemenkeu.go.id; simreg.bappenas.go.id).

C. Metode Pengumpulan Data

Metode yang digunakan dalam pengumpulan data adalah metode dokumentasi, yaitu dengan mendokumentasikan data-data dan informasi dari berbagai sumber yang berkaitan dengan objek penelitian. Secara rinci data yang akan digunakan yaitu PDRB atas dasar harga konstan 2010, Jumlah Penduduk, investasi PMTB serta Pendapatan Asli Daerah (PAD) pada tingkat kabupaten/kota Provinsi Sulawesi Selatan tahun 2011-2020.

D. Teknik Analisis Data

Teknik analisis yang digunakan dalam penelitian ini antara lain teknik analisis statistik deskriptif dan analisis regresi panel. Analisis statistik deskriptif digunakan untuk menjawab pertanyaan pertama mengenai perkembangan tingkat ketimpangan wilayah berdasarkan Indeks *Entropy Theil*. Sedangkan analisis regresi digunakan untuk menjawab pertanyaan kedua yaitu pengaruh PDRB per kapita, investasi, dan PAD terhadap ketimpangan wilayah, serta pertanyaan ketiga mengenai perbedaan ketimpangan antara wilayah 1 dan wilayah 2. Analisis regresi data panel menggunakan metode *Generalized Least Square* (GLS) dengan bantuan alat program Eviews. Model analisis ini menggunakan data panel yaitu gabungan data *time-series* serta data *cross section* dengan persamaan dasar sebagai berikut:

$$Y_t = \beta_0 + \beta_1 X_t + e_t ; t = 1, 2, \dots, T \dots \dots \dots (3.1)$$

$$Y_i = \beta_0 + \beta_1 X_i + e_i ; i = 1, 2, \dots, N \dots \dots \dots (3.2)$$

$$Y_{it} = \beta_0 + \beta_1 X_{it} + e_{it} ; it = 1, 2, \dots, N \times T \dots \dots \dots (3.3)$$

Di mana T adalah banyaknya data *time series*, dan N adalah banyaknya *data cross-section*. Sementara $N \times T$ adalah banyaknya data panel.

1. Estimasi Model Regresi Data Panel

Analisis pengaruh PDRB per kapita, investasi PMTB, dan Pendapatan Asli Daerah (PAD) terhadap ketimpangan wilayah menggunakan data panel yaitu

gabungan antara data *cross section* sebanyak 13 kabupaten/kota dengan data *time series* selama 10 (sepuluh) tahun yang mewakili data tahunan dari 2011-2020 sehingga menghasilkan 130 data observasi. Model dasar ketimpangan wilayah dalam penelitian ini sebagai berikut:

$$Y = f(X_1, X_2, X_3) \dots \dots \dots (3.4)$$

Di mana:

Y = Ketimpangan wilayah

X_1 = PDRB per kapita menurut harga konstan 2010

X_2 = Investasi PMTB

X_3 = Pendapatan Asli Daerah (PAD)

Model dasar (3.4) kemudian diturunkan menjadi model ekonometrika sebagai berikut:

$$Y_{it} = a + \beta_1 X_{1it} + \beta_2 X_{2it} + \beta_3 X_{3it} + e_{it} \dots \dots \dots (3.5)$$

Di mana:

a : konstanta/intersep dari Y

β_1 - β_3 : Koefisien regresi pada masing-masing variabel independen

e : *Error term*

i : *Cross section* (jumlah objek)

t : *Time series* (periode waktu)

Dalam (Sjafrizal, 2008) menjelaskan korelasi antara ketimpangan wilayah dan tingkat ketimpangannya dengan tingkat pembangunan ekonomi tidaklah linear, sehingga persamaan regresi dapat juga dilakukan dalam bentuk fungsi non

linear. Maka persamaan yang dapat digunakan untuk mengetahui faktor penentu disparitas antar daerah adalah sebagai berikut:

$$Y = a X_1^{\beta_1} X_2^{\beta_2} X_3^{\beta_3} \dots \dots \dots (3.6)$$

Persamaan ini baru bisa dihitung dengan menggunakan model regresi setelah dilakukan transformasi menggunakan logaritma sehingga dapat diformulasikan sebagai berikut:

$$Y_{it} = a + \beta_1 \log X_{1it} + \beta_2 \log X_{2it} + \beta_3 \log X_{3it} + e_{it} \dots \dots \dots (3.7)$$

Untuk melihat perbedaan tingkat ketimpangan di Wilayah Utara dan Wilayah Selatan maka dimasukkan variabel *dummy* zona wilayah kedalam persamaan (3.7) sehingga menghasilkan formulasi sebagai berikut:

$$Y_{it} = a + \beta_1 \log X_{1it} + \beta_2 \log X_{2it} + \beta_3 \log X_{3it} + \alpha_1 D_{1it} + e_{it} \dots \dots \dots (3.8)$$

Di mana:

- Y : Ketimpangan wilayah (indeks *entropy theil*)
- X₁ : PDRB per kapita menurut harga konstan 2010 (rupiah)
- X₂ : Investasi PMTB (rupiah)
- X₃ : Pendapatan Asli Daerah (rupiah)
- D₁ : *Dummy* wilayah dengan atribut zona Wilayah Utara (1) dan Wilayah Selatan (0)
- a : konstanta/intersep dari Y
- β₁-β₃ : Koefisien regresi pada masing-masing variabel independen
- α₁ : Koefisien *dummy* zona wilayah

- e : *Error term* (variabel pengganggu)
- i : *Cross section* (jumlah observasi, 13 kabupaten/kota)
- t : *Time series* (periode waktu, tahun 2011-2020)

2. Uji Spesifikasi Model

Terdapat dua model pendekatan yang umum digunakan dalam regresi data panel, yaitu *Fixed Effect Models* (FEM) serta *Random Effect Models* (REM). Untuk menentukan model mana yang terbaik digunakan dalam regresi data panel dilakukan uji spesifikasi model yaitu Uji *Hausman*. Hipotesis nol (H_0) dari uji ini yaitu *Random Effect Model* adalah model terbaik digunakan dalam regresi data panel. Sementara hipotesis alternatifnya (H_a) yakni *Fixed Effect Models* adalah model terbaik digunakan dalam regresi data panel.

Dalam pengambilan keputusan, apabila nilai probabilitas *Hausman* lebih kecil dari taraf signifikansi $\alpha = 5\%$ ($< 0,5$), maka hipotesis nol (H_0) ditolak. artinya *Random Effect Model* bukanlah model yang tepat digunakan dalam regresi data panel, melainkan *Fixed Effect Models*, begitu pula sebaliknya.

3. Uji Asumsi Klasik

Sebelum melakukan analisis data, terlebih dahulu dilakukan uji asumsi klasik untuk menghilangkan bias dari data-data model regresi yang akan digunakan dalam penelitian. Ada tiga uji yang perlu dilakukan dalam asumsi klasik pada data panel antara lain:

- a) Uji Normalitas

Uji normalitas bertujuan untuk menguji apakah variabel pengganggu dalam model regresi berdistribusi normal. Regresi yang baik adalah apabila data yang digunakan berdistribusi normal. Untuk mengetahui apakah data analisis berdistribusi normal bisa dilakukan dengan menggunakan grafik. Data analisis dapat dikatakan berdistribusi normal apabila mengikuti arah garis diagonal atau grafik histogramnya. Selain itu, uji normalitas juga bisa ditentukan melalui angka statistik.

Pada penelitian kali ini uji normalitas dilakukan melalui angka statistic dengan menggunakan analisis *Jargue-Bera Test* dengan $\alpha = 5\%$. Untuk pengambilan keputusan apabila nilai *probability* $> \alpha$ (0,05) maka dapat dikatakan data analisis berdistribusi normal.

b) Uji Multikolinearitas

Uji multikolinearitas dilakukan untuk mengetahui apakah terdapat korelasi antar variabel independen dalam model regresi. Data yang baik untuk dilakukan regresi yaitu apabila tidak terdapat keterkaitan antar variabel bebas. Pendeteksian multikolinearitas bisa dilihat dalam korelasi antar variabel bebas melalui nilai koefisien korelasi (r). Jika nilai koefisien dari korelasi antar variabel bebas kurang dari 0,85 ($< 0,85$) artinya model regresi bebas dari multikolinearitas. Namun sebaliknya jika korelasi lebih besar dari 0,85 ($>0,85$) menunjukkan model mengalami masalah multikolinieritas.

c) Uji Heteroskedastisitas

Uji heteroskedastisitas dilakukan untuk melihat apakah terjadi perbedaan varians dari residual pada periode pengamatan yang satu ke pengamatan lain

dalam model regresi. Jika varians dari residual tersebut tetap atau tidak berubah dikatakan homoskedastisitas, namun jika berubah dikatakan heteroskedastisitas. Sedangkan model regresi yang baik yaitu homoskedastisitas. Beragam cara bisa digunakan untuk uji heteroskedastisitas yaitu bisa menggunakan grafik *plot*, uji *park*, uji *glejser*, dan uji *white*.

Metode yang akan digunakan dalam penelitian ini yaitu uji *park* untuk melihat apakah terjadi heteroskedastisitas atau tidak. Dengan ketentuan apabila nilai probabilitas lebih kecil dari $\alpha = 5\%$ atau ($< 0,05$) maka ada heteroskedestisitas. Selanjutnya jika nilai probabilitas lebih besar dari $0,5$ ($> 0,5$) maka tidak ada heteroskedastisitas.

4. Uji Hipotesis

a) Uji Signifikansi Parametrik Individual (Uji statistik t)

Uji statistik t dilakukan untuk menguji sejauh mana variabel independen berpengaruh terhadap variabel dependen secara parsial. Hipotesis nol (H_0) yaitu apakah parameter (β) sama dengan nol ($H_0: \beta = 0$) artinya tidak ada pengaruh yang signifikan dari variabel independen terhadap variabel dependen. Sementara hipotesis alternatifnya ($H_a: \beta \neq 0$) yaitu parameter suatu variabel tidak sama dengan nol artinya variabel tersebut berpengaruh signifikan terhadap variabel independen.

Uji hipotesis ini dilakukan dengan membandingkan nilai t-test dengan nilai t tabel pada tingkat ($\alpha = 5\%$). Apabila t tabel lebih besar dari t hitung maka hipotesis nol ditolak. Sebaliknya hipotesis nol diterima jika nilai t tabel lebih kecil dari nilai t hitung. Pengambilan keputusan juga bisa dilakukan berdasarkan nilai

probabilitas. Jika nilai probabilitasnya lebih besar dari 0,05 ($>0,5$) maka hipotesis nol diterima, jika lebih kecil ($<0,5$) maka hipotesis nol ditolak.

b) Uji Signifikansi Simultan (Uji F)

Uji f dilakukan untuk mengetahui tingkat signifikansi variabel independen secara simultan dalam mempengaruhi variabel dependen. Uji ini dapat dilakukan dengan membandingkan nilai F hitung dengan F tabel. Apabila nilai dari F hitung lebih besar dari F tabel atau probabilitas F lebih kecil dari 0,5 ($< \alpha = 5\%$) maka hipotesis nol (H_0) ditolak, berarti dapat diindikasikan bahwa terdapat pengaruh yang signifikan (H_a).

c) Uji Koefisien Determinasi (R^2)

untuk mengukur sejauh mana kemampuan variabel bebas dalam menjelaskan variabel dependen maka dilakukan uji koefisien determinasi (R^2). Nilai koefisien determinasi berkisar antara nol dan satu. Jika nilai R^2 mendekati nol maka variabel-variabel bebas mampu memberikan hampir semua informasi yang diperlukan dalam memprediksi variasi variabel dependen. Sebaliknya, jika nilai R^2 mendekati 0 maka kemampuan variabel-variabel independen dalam menjelaskan variasi variabel dependen masih terbatas.

E. Definisi Operasional Variabel

1. Ketimpangan Wilayah (*Index Theil*)

Ketimpangan wilayah merupakan merupakan fenomena umum yang terjadi dalam kegiatan pembangunan ekonomi suatu wilayah. Dalam penelitian ini ketimpangan wilayah diukur berdasarkan pendekatan indeks *Entropy Theil*. Adapun formulasi dari Indeks Theil yakni sebagai berikut (Sjafrizal, 2008):

$$T_d = \sum (y_i/Y) \times \log \{ (y_i/Y) / (n_i/N) \} \dots\dots\dots(3.9)$$

Keterangan:

T_d : tingkat ketimpangan antar kabupaten/kota di Wilayah Utara dan Wilayah Selatan Provinsi Sulawesi Selatan.

y_i : PDRB per kapita masing-masing kabupaten/kota di Wilayah Utara dan Selatan Provinsi Sulawesi Selatan

Y : Rata-rata PDRB per kapita Wilayah Utara dan Selatan

n_i : Jumlah penduduk masing-masing kabupaten/kota di Wilayah Utara dan Selatan Provinsi Sulawesi Selatan

N : Jumlah penduduk secara keseluruhan Wilayah Utara dan Wilayah Selatan

Nilai indeks theil yang semakin besar menggambarkan ketimpangan di suatu wilayah semakin besar atau pembangunan semakin tidak merata. Sebaliknya ketika ketika semakin kecil nilai index theil, maka ketimpangan yang terjadi di wilayah tersebut semakin berkurang atau pembangunan semakin merata.

2. Produk Domestik Regional Bruto (PDRB) Per Kapita

Nilai PDRB per kapita yaitu jumlah PDRB setiap kabupaten/kota yang berada di wilayah bagian utara maupun selatan Provinsi Sulawesi Selatan berdasarkan harga konstan 2010 dibagi dengan jumlah penduduk masing-masing kabupaten maupun kota. PDRB per kapita dapat menggambarkan tingkat pembangunan suatu wilayah ini dinyatakan dalam satuan rupiah.

3. Investasi Pembentukan Modal Tetap Bruto (PMTB)

Investasi yang digunakan dalam penelitian ini yaitu nilai PMTB atau penanaman modal untuk pembangunan fisik yang diperoleh dari data PDRB pengeluaran setiap kabupaten/kota di Wilayah Bagian Utara dan Selatan Provinsi Sulawesi Selatan kurun waktu 10 tahun (2011-2020) yang dinyatakan dalam satuan rupiah.

4. Pendapatan Asli Daerah (PAD)

Pendapatan asli daerah menggambarkan realisasi pendapatan daerah setiap kabupaten/kota yang berada di wilayah bagian utara dan selatan Provinsi Sulawesi Selatan mulai dari tahun 2011 sampai 2020 yang dinyatakan dalam satuan rupiah. PAD merupakan pendapatan yang dipungut dari pajak daerah, retribusi daerah, hasil pengelolaan kekayaan daerah yang dipisahkan serta pendapatan lain-lain yang sah.

5. Dummy Zona wilayah

Variabel dummy digunakan untuk membedakan besarnya tingkat ketimpangan yang terjadi di Wilayah Utara dan Wilayah Selatan provinsi Sulawesi Selatan. Variabel *dummy* ditunjukkan dengan angka 0 dan 1, di mana atribut 1 mewakili kabupaten/kota di Wilayah Utara meliputi Kabupaten Luwu, Luwu Utara, Luwu Timur, Tanah Toraja, Toraja Utara serta Kota Palopo. Sedangkan atribut 0 mewakili kabupaten/kota di Wilayah Selatan meliputi Kabupaten Kepulauan Selayar, Bantaeng, Bulukumba, Takalar, Gowa, Jenepono serta Kabupaten Sinjai.

BAB IV

HASIL DAN PEMBAHASAN

A. Gambaran Umum Provinsi Sulawesi Selatan

1. Kondisi Geografis

Provinsi Sulawesi Selatan merupakan salah satu provinsi yang terletak di bagian timur Indonesia, terdiri dari 21 kabupaten dan 3 kota dengan ibukotanya di Makassar. Secara geografis terletak antara 0°12' - 8° Lintang Selatan dan 116°48' - 122°36' Bujur Timur. Di sebelah Utara berbatasan dengan Provinsi Sulawesi Tengah, sebelah Barat berbatasan dengan Provinsi Sulawesi Barat, sebelah Timur berbatasan dengan Teluk Bone dan Provinsi Sulawesi Tenggara, serta di sebelah Selatan berbatasan dengan Laut Flores.

Provinsi Sulawesi Selatan memiliki luas sebesar 46.083,94 km², dengan kabupaten terluas yaitu Kabupaten Luwu Utara dengan luas 7.365,51 km² atau 15,98 % dari keseluruhan luas wilayah Sulawesi Selatan. Jumlah aliran sungai tercatat sebanyak 67 aliran, dengan aliran terpanjang yaitu Sungai Saddang sepanjang 150 km yang melewati Kabupaten Tanah Toraja, Enrekang dan Pinrang. Adapun danau yang terletak di Provinsi Sulawesi Selatan yakni Danau Tempe dan Sidenreng di Kabupaten Wajo, serta Danau Matano dan Towuti yang terletak di Kabupaten Luwu Timur. Jumlah gunung tercatat sebanyak 7 buah, puncak tertinggi adalah Gunung Rantemario yang terletak di perbatasan Kabupaten Enrekang dan Luwu dengan ketinggian 3.470 m dari permukaan laut.

2. Kondisi Penduduk

Jumlah penduduk di Provinsi Sulawesi Selatan merupakan salah satu yang terbanyak diantara provinsi-provinsi di Indonesia. berdasarkan hasil sensus penduduk di tahun 2020, penduduk di Sulawesi Selatan mencapai 9,07 juta jiwa dengan rata-rata laju pertumbuhan penduduk sebesar 1,18 persen pertahun. Mayoritas penduduk Sulawesi Selatan didominasi oleh Generasi Z (lahir tahun 1997-2012) dan Generasi Milenial (lahir tahun 1981-1996). Proporsi Generasi Z sebesar 30,84% dari total populasi dan Generasi Milenial sebesar 24,31% dari total populasi Sulawesi Selatan.

Berdasarkan rasio jenis kelamin, jumlah penduduk perempuan di Sulawesi Selatan sedikit lebih banyak dari jumlah penduduk laki-laki yakni sebesar 4,57 juta jiwa atau 50,35% dari total populasi, sementara jumlah penduduk laki-laki sebanyak 4,50 juta jiwa. Persentase jumlah penduduk usia produktif (15-64 tahun) sebanyak 69,02 persen dari total populasi di tahun 2020. Besarnya proporsi jumlah penduduk usia produktif dibanding penduduk usia non produktif menunjukkan bahwa Provinsi Sulawesi Selatan masih berada dalam era bonus demografi.

Dengan luas daratan sebesar 45.674,53 km² maka kepadatan penduduk Sulawesi Selatan sebanyak 198 jiwa/km² berdasarkan sensus penduduk 2020. Sebaran penduduk terbanyak berada di Kota Makassar yakni sebanyak 1,42 juta jiwa atau sebesar 15,69 persen dari total penduduk Sulawesi Selatan. Kemudian disusul oleh Kabupaten Bone dengan jumlah penduduk sebanyak 0,80 juta jiwa dan Kabupaten Gowa dengan jumlah penduduk sebanyak 0,77 juta jiwa.

Sementara sebaran penduduk terkecil berada di Kabupaten Kepulauan Selayar (1,51%), kota Pare-pare (1,67%) serta Kabupaten Barru (2,03%)

B. Statistik Deskriptif Data Variabel

Penelitian ini dilakukan untuk menganalisis ketimpangan di Provinsi Sulawesi Selatan, yakni dengan membagi kabupaten/kota berdasarkan Wilayah Utara dan Wilayah Selatan. Wilayah Utara meliputi Kabupaten Luwu, Luwu Timur, Luwu Utara, Toraja Utara, Tanah Toraja dan Kota Palopo, sementara Wilayah Selatan meliputi Kabupaten Kepulauan Selayar, Bantaeng, Jeneponto, Bantaeng, Takalar, Gowa dan Sinjai. Adapun data yang digunakan hanya mencakup kabupaten/kota di Wilayah Utara dan Wilayah Selatan.

Data yang digunakan dalam penelitian ini adalah data panel atau gabungan dari data *time series* dan *cross-section*. Melalui data yang telah dikumpulkan, maka peneliti bisa menggambarkan variabel-variabel yang digunakan dalam penelitian ini. Yang termasuk dalam variabel penelitian yaitu terdiri dari variabel independen meliputi PDRB per kapita, Investasi, PAD dan *dummy* zona wilayah serta variabel dependen yaitu ketimpangan wilayah. Berikut variabel-variabel yang dipakai dalam penelitian ini:

1. PDRB per kapita

PDRB merupakan setiap tambahan nilai yang dihasilkan keseluruhan unit usaha yang ada dalam suatu wilayah domestik, atau merupakan jumlah nilai produk maupun jasa yang dihasilkan oleh daerah tertentu yang kemudian digunakan untuk dikonsumsi. PDB per kapita adalah keseluruhan Produk Nasional Bruto (PDRB) suatu wilayah atau negara dibagi dengan jumlah

penduduk wilayah atau negara tersebut. Total pendapatan per kapita di daerah merupakan salah satu indikator yang digunakan untuk mengetahui tingkat kesejahteraan masyarakat. Oleh karena itu, semakin tinggi PDB per kapita, semakin tinggi pula kesejahteraan masyarakat.

Adapun nilai variabel PDRB per kapita yang digunakan dalam penelitian ini yakni PDRB per kapita atas dasar harga konstan dengan tahun 2010 sebagai dasarnya. PDRB menurut harga konstan dihitung berdasarkan harga yang berlaku pada tahun tertentu sehingga dapat menggambarkan pertumbuhan ekonomi pada suatu daerah dari period ke periode. Berikut adalah perkembangan PDRB per kapita kabupaten/kota untuk Wilayah Utara dan Selatan Provinsi Sulawesi Selatan 2011-2020.

Tabel 4.1
PDRB Per Kapita ADHK di Kabupaten/Kota Wilayah Utara dan Selatan Provinsi Sulawesi Selatan (Juta Rupiah) 2011-2020

Kabupaten/ Kota	PDRB Per Kapita (juta rupiah)									
	2011	2012	2013	2014	2015	2016	2017	2018	2019	2020
Luwu	16.40	17.37	18.54	19.98	21.23	22.71	24.05	25.49	26.87	27.03
Tana Toraja	11.52	12.43	13.23	14.05	14.92	15.93	17.03	18.27	19.48	19.33
Luwu Utara	15.78	16.68	17.74	19.13	20.23	21.55	22.99	24.73	26.28	25.93
Luwu Timur	45.26	46.60	48.35	51.03	53.09	52.74	53.22	53.93	53.47	53.23
Toraja Utara	12.39	13.46	14.66	15.67	16.77	18.00	19.36	20.80	22.23	22.15
Palopo	20.60	21.48	22.59	23.58	24.52	25.61	26.83	28.24	29.51	29.06
Wilayah Utara	20.33	21.34	22.52	23.91	25.13	26.09	27.25	28.58	29.64	29.45
Kep. Selayar	15.86	16.90	18.05	19.44	20.92	22.23	23.66	25.49	27.18	26.45
Bulukumba	12.53	13.64	14.59	15.73	16.50	17.51	18.61	19.41	20.37	20.34
Bantaeng	16.51	17.99	19.48	20.95	22.21	23.70	25.29	27.19	29.96	29.98
Jeneponto	11.13	11.90	12.60	13.51	14.30	15.40	16.58	17.52	18.38	18.32
Takalar	13.05	13.74	14.77	16.03	17.19	18.64	19.81	20.92	22.15	21.82
Gowa	11.46	12.14	13.03	13.70	14.36	15.19	16.01	16.86	17.84	17.88
Sinjai	17.58	18.73	20.04	21.29	22.74	24.19	25.78	27.54	29.04	29.34
Wilayah Selatan	14.02	15.01	16.08	17.24	18.32	19.55	20.82	22.13	23.56	23.45

Sumber : SIMREG BAPPENAS, 2021.

Pada tabel 4.1 menunjukkan perkembangan PDRB per kapita menurut harga berlaku dari enam kabupaten/kota di Wilayah Utara dan tujuh kabupaten di Wilayah Selatan Provinsi Sulawesi Selatan yang terus mengalami peningkatan dari tahun ke tahun, meskipun terjadi penurunan pada tahun 2020 di beberapa daerah sebagai dampak langsung dari pandemi covid-19. Secara rata-rata PDRB per kapita di Wilayah Utara masih lebih tinggi dibanding Wilayah Selatan yakni 29,45 berbanding 23,45 juta rupiah pada tahun 2020. Nilai tertinggi dipegang oleh Kabupaten Luwu Timur, dengan keberadaan tambang nikel, PDRB per kapita mencapai 53,23 juta rupiah di tahun 2020 sangat jauh diatas rata-rata, namun perkembangannya terlihat stagnan mulai dari tahun 2015. Sementara untuk PDRB per kapita terendah dipegang oleh Kabupaten Gowa sebesar 17,88 juta rupiah di tahun 2020. Kabupaten Gowa merupakan salah satu kabupaten yang memiliki jumlah PDRB yang cukup tinggi di Sulawesi Selatan namun hal tersebut tidak diimbangi dengan pertumbuhan penduduknya yang sangat tinggi.

2. Investasi

Investasi merupakan faktor penting dalam pembangunan ekonomi terutama dalam meningkatkan pertumbuhan ekonomi untuk mencapai tujuan dari pembangunan itu sendiri yakni kesejahteraan dan pemerataan. Investasi untuk membiayai pembangunan ekonomi terdiri dari investasi swasta maupun investasi pemerintah. Kegiatan investasi merupakan suatu proses berkelanjutan yang memungkinkan masyarakat meningkatkan kegiatan ekonomi dan kesempatan

kerja, meningkatkan pendapatan daerah serta taraf kemakmuran masyarakat pada daerah tersebut.

Tabel 4.2
Pembentukan Modal Tetap Bruto (PMTB) Kabupaten/Kota
Wilayah Bagian Utara dan Selatan Provinsi Sulawesi Selatan
(Triliun Rupiah) Tahun 2011-2020

Kabupaten /Kota	Tahun									
	2011	2012	2013	2014	2015	2016	2017	2018	2019	2020
Luwu	1,864	2,083	2,284	2,513	2,684	2,857	3,066	3,237	3,496	3,585
Tana Toraja	0,789	0,904	1,003	1,072	1,151	1,265	1,365	1,428	1,578	1,507
Luwu Utara	1,222	1,357	1,507	1,599	1,765	1,909	2,201	2,362	2,547	2,525
Luwu Timur	2,332	2,665	2,954	3,104	3,298	3,512	3,696	3,900	4,104	4,233
Toraja Utara	1,105	1,216	1,342	1,423	1,574	1,670	1,792	1,897	2,022	2,014
Palopo	1,213	1,311	1,424	1,604	1,730	1,730	1,835	1,923	2,046	2,039
Wilayah Utara	8,52	9,54	10,51	11,31	12,20	12,94	13,95	14,75	15,79	15,90
Kep. Selayar	0,803	0,903	1,028	1,120	1,218	1,324	1,438	1,570	1,615	1,644
Bulukumba	1,190	1,365	1,478	1,601	1,730	1,850	2,018	2,171	2,212	2,302
Bantaeng	1,248	1,447	1,627	1,795	1,946	2,097	2,342	2,564	2,779	2,805
Jeneponto	1,157	1,265	1,357	1,465	1,592	1,711	2,035	2,293	2,460	2,409
Takalar	0,762	0,826	0,928	1,006	1,092	1,173	1,271	1,348	1,409	1,398
Gowa	2,191	2,482	2,920	3,108	3,361	3,599	3,885	4,086	4,293	4,335
Sinjai	1,396	1,604	1,793	1,950	2,128	2,301	2,471	2,628	2,724	2,965
Wilayah Selatan	8,75	9,89	11,13	12,04	13,07	14,06	15,46	16,66	17,49	17,86
Jumlah	17,27	19,43	21,64	23,36	25,27	27,00	29,41	31,41	33,28	33,76

Sumber : BPS Provinsi Sulawesi Selatan, 2021.

Jenis data yang digunakan dalam variabel investasi yaitu data PMTB setiap kabupaten/kota baik Wilayah Utara maupun Selatan Provinsi Sulawesi Selatan dari tahun 2011-2020. Secara keseluruhan PMTB di daerah penelitian terus mengalami peningkatan dalam setiap tahunnya selama periode penelitian. Namun, secara umum penyebaran investasi belum merata, masih didominasi oleh

beberapa kabupaten/kota tertentu sehingga memungkinkan masih terjadi ketimpangan wilayah, sebagaimana ditunjukkan pada tabel 4.2.

Pada tabel 4.2, terlihat bahwa investasi di Wilayah Utara di dominasi oleh Kabupaten Luwu Timur yakni sebesar 4,233 triliun rupiah, kemudian ada Kabupaten Luwu yang jumlah investasinya juga cukup tinggi yakni sebesar 3,588 triliun rupiah, adapun Kabupaten Tanah Toraja masih minim tersentuh investasi yaitu hanya sebesar 1,507 triliun rupiah di tahun 2020. Sementara di Wilayah Selatan Kabupaten Gowa sebagai penyumbang terbesar investasi yakni 4,335 triliun rupiah sementara yang terendah yaitu Kabupaten Takalar dan Kepulauan Selayar, masing-masing 1,398 dan 1,644 triliun rupiah di tahun 2020.

3. Pendapatan Asli Daerah (PAD)

PAD merupakan pendapatan yang diperoleh daerah dipungut berdasarkan peraturan perundang-undangan yang berlaku melalui pajak daerah, retribusi daerah, hasil pengelolaan dari kekayaan daerah yang telah dipisahkan serta pendapatan lain-lain yang sah. PAD sebagai perwujudan dari desentralisasi fiskal, yaitu penyerahan wewenang pengelolaan keuangan dari pusat ke daerah untuk melaksanakan otonomi daerah sesuai dengan potensi daerah bersangkutan. Hal ini menjadi keuntungan bagi setiap daerah dalam membuat kebijakan yang tepat untuk membiayai kegiatan otonominya, dengan adanya pendapatan asli daerah ini diharapkan mampu meningkatkan kegiatan dan membangun perekonomian di daerah bersangkutan.

Namun pada pelaksanaannya masih kurang maksimal dilaksanakan pada setiap daerah sehingga masih terjadi ketimpangan wilayah, hal tersebut tidak lepas

dari potensi yang dimiliki setiap daerah juga berbeda. Sebagaimana yang ditunjukkan pada tabel 4.3 dimana realisasi PAD di setiap kabupaten/kota Provinsi Sulawesi Selatan yang masih tidak seimbang. Di Wilayah Utara dengan PAD terbesar adalah Kabupaten Luwu Timur yakni senilai 329,2 miliar rupiah atau menyumbang sekitar 36,2 % dari total PAD di Wilayah Utara. sementara di Wilayah Selatan juga terlihat timpang dengan Kabupaten Gowa yang menyumbang sekitar 26,2 % dari total PAD di Wilayah Utara.

Tabel 4.3

Realisasi Pendapatan Asli Daerah (PAD) Kabupaten/Kota Bagian Utara dan Selatan Prov. Sulsel (Miliar Rupiah) Tahun 2011-2020

Kabupaten/ Kota	Tahun									
	2011	2012	2013	2014	2015	2016	2017	2018	2019	2020
Luwu	18.3	19.8	33.6	64.1	103.5	95.6	109.2	106.9	113.8	123.2
Tana Toraja	19.6	29.3	38.8	82.5	78.6	102.0	140.4	106.1	119.5	118.3
Luwu Utara	34.6	37.7	36.7	128.6	84.7	141.0	109.7	113.3	128.6	106.1
Luwu Timur	64.1	103.9	126.5	134.4	156.0	177.0	254.9	264.8	321.2	329.2
Toraja Utara	13.6	14.5	19.8	25.3	33.8	34.9	44.2	52.7	64.6	55.7
Palopo	35.7	30.2	51.7	81.6	92.3	134.1	167.3	139.3	165.7	177.2
Wilayah Utara	185.9	235.5	307.1	516.6	548.8	684.6	825.6	783.0	913.3	909.6
Kep. Selayar	15.2	18.8	22.4	35.6	40.2	43.2	77.3	63.9	73.2	66.4
Bulukumba	22.2	38.2	38.0	89.6	106.0	128.2	201.1	137.7	173.0	168.4
Bantaeng	19.5	19.0	25.4	43.3	43.8	66.2	65.2	94.6	107.1	110.1
Jeneponto	12.1	19.9	16.6	46.0	61.3	77.6	97.9	92.0	101.1	109.2
Takalar	24.9	34.9	40.3	76.9	74.9	95.6	111.7	125.2	104.8	126.9
Gowa	83.2	54.2	109.8	149.4	154.8	187.2	268.3	217.1	238.2	241.5
Sinjai	17.5	16.8	24.0	46.4	75.6	79.5	114.0	95.2	102.3	98.6
Wilayah Selatan	194.6	201.8	276.6	487.2	556.6	677.6	935.5	825.8	899.8	921.0

Jumlah	380.6	437.3	583.7	1003.8	1105.3	1362.2	1761.2	1608.8	1813.1	1830.7
---------------	--------------	--------------	--------------	---------------	---------------	---------------	---------------	---------------	---------------	---------------

Sumber : DJPK Kementerian Keuangan RI, 2021.

Secara keseluruhan realisasi PAD di Wilayah Utara maupun Selatan cenderung mengalami peningkatan terutama di tahun 2014 yakni sekitar 72 % dan peningkatannya cukup merata terjadi di setiap kabupaten/kota. Penurunan realisasi PAD sempat terjadi di tahun 2018 namun kembali meningkat di tahun berikutnya.

C. Hasil Olah Data

1. Ketimpangan Wilayah

Ketimpangan wilayah merupakan fenomena umum dalam proses pembangunan ekonomi daerah. Ketimpangan ini pada awalnya disebabkan oleh perbedaan kandungan sumber daya alam dan kondisi demografi yang berbeda di berbagai daerah. Karena perbedaan tersebut, maka kemampuan suatu daerah dalam mendorong pertumbuhan ekonomi dan mendorong proses pembangunan juga berbeda, sehingga setiap wilayah memiliki daerah yang relatif maju (developed region) dan daerah yang relatif tertinggal (underdeveloped region).

Besar kecilnya ketimpangan PDRB perkapita antar kabupaten/kota di Sulawesi Selatan menggambarkan tentang kondisi serta perkembangan pembangunan di Provinsi Sulawesi Selatan. Untuk memberikan gambaran yang lebih jelas tentang kondisi dan perkembangan pembangunan wilayah di Sulawesi Selatan, pemerataan PDRB per kapita antar kabupaten/kota akan dianalisis dengan menggunakan indeks Entropy Theil. Adapun hasil perhitungan dari indeks theil yang menggambarkan ketimpangan pembangunan antar kabupaten/kota di Wilayah Utara dan Selatan Provinsi Sulawesi Selatan dapat dilihat pada tabel 4.4.

Tabel 4.4
Hasil Indeks Entropi Theil Antar Kabupaten/Kota Wilayah Bagian Utara
dan Selatan Provinsi Sulawesi Selatan Tahun 2011-2020

Kabupaten/ Kota	Indeks Entropi Theil									
	2011	2012	2013	2014	2015	2016	2017	2018	2019	2020
Luwu	0,4407	0,4486	0,4603	0,4739	0,4846	0,5115	0,5252	0,5360	0,5526	0,5651
Tana Toraja	0,3230	0,3403	0,3494	0,3513	0,3591	0,3785	0,3954	0,4120	0,4332	0,4339
Luwu Utara	0,4599	0,4666	0,4751	0,4895	0,4956	0,5189	0,5390	0,5635	0,5878	0,5820
Luwu Timur	2,5009	2,4253	2,3443	2,3148	2,2721	2,1257	2,0169	1,9130	1,7864	1,7842
Toraja Utara	0,3719	0,3954	0,4210	0,4272	0,4421	0,4685	0,4933	0,5145	0,5414	0,5455
Palopo	1,0100	0,9957	0,9782	0,9492	0,9296	0,9326	0,9323	0,9330	0,9383	0,9217
Wilayah Utara	0,8511	0,8453	0,8381	0,8343	0,8305	0,8226	0,8170	0,8120	0,8066	0,8054
Kep. Selayar	1,4783	1,4692	1,4620	1,4715	1,4962	1,4868	1,4859	1,5130	1,5157	1,4715
Bulukumba	0,6217	0,6399	0,6423	0,6496	0,6380	0,6333	0,6330	0,6155	0,6029	0,6075
Bantaeng	1,3711	1,4069	1,4329	1,4415	1,4393	1,4416	1,4480	1,4723	1,5458	1,5596
Jeneponto	0,5598	0,5597	0,5529	0,5552	0,5531	0,5628	0,5744	0,5702	0,5582	0,5610
Takalar	0,8172	0,7976	0,8011	0,8162	0,8273	0,8469	0,8445	0,8361	0,8296	0,8168
Gowa	0,3576	0,3481	0,3428	0,3271	0,3154	0,3070	0,2981	0,2901	0,2843	0,2867
Sinjai	1,3532	1,3457	1,3484	1,3339	1,3457	1,3419	1,3452	1,3566	1,3408	1,3715
Wilayah Selatan	0,9370	0,9382	0,9404	0,9422	0,9450	0,9458	0,9470	0,9505	0,9539	0,9535

Sumber : Data sekunder diolah, 2021.

Tabel 4.4 dapat diketahui bahwa dari ke enam kabupaten/kota di Wilayah Utara, Kabupaten Luwu Timur memiliki tingkat ketimpangan yang sangat tinggi yakni mencapai angka ketimpangan hingga 2,00 berdasarkan indeks *Entropy Theil*. Namun, ketimpangan di Kabupaten Luwu Timur terus mengalami

penurunan setiap tahunnya, yakni sebesar 2,5009 di tahun 2011 menurun hingga 1,7842 di tahun 2020. Berbeda dengan ketimpangan di Kabupaten Toraja Utara yang terus mengalami peningkatan setiap tahunnya yakni sebesar 0,3719 di tahun 2011 menjadi 0,5455 di tahun 2020, hal tersebut mengindikasikan ketimpangan di daerah tersebut semakin memburuk.

Sementara di Wilayah Selatan dari ke tujuh kabupaten, yang memiliki tingkat ketimpangan tertinggi adalah Kabupaten Kepulauan Selayar dan Kabupaten Bantaeng dengan tingkat ketimpangan hingga 1,5. Ketimpangan di Kepulauan Selayar mengalami fluktuatif setiap tahunnya dengan ketimpangan tertinggi terjadi di tahun 2019 sebesar 1,5157. Sementara ketimpangan di Kabupaten Bantaeng setiap tahunnya terus mengalami peningkatan yakni 1,3711 di tahun 2011 meningkat sebesar 1,5596 di tahun 2020.

Untuk mengukur besar kecilnya ketimpangan dengan menggunakan indeks *Entropy Theil* yaitu jika mendekati angka 0 berarti pembangunan daerah tersebut sangat merata, sementara apabila mendekati atau melebihi angka 1 berarti sangat timpang. Di Wilayah Utara ketimpangan cukup tinggi terjadi di Kabupaten Luwu Timur dan nilai ketimpangan rendah terjadi di Kabupaten Tana Toraja. Sementara di Wilayah Selatan, ketimpangan tertinggi terjadi di Kabupaten Bantaeng dan Kepulauan Selayar sedangkan nilai ketimpangan terendah terjadi di Kabupaten Gowa. Hal ini mengindikasikan bahwa setiap kabupaten/kota memiliki karakteristik yang berbeda sehingga pembangunan di setiap daerah tidak bisa diterima secara merata, dan ketimpangan yang terjadi semakin meningkat.

2. Uji Estimasi Model (Uji Hausman)

Dalam regresi data panel terdapat tiga model yang digunakan untuk menentukan hasil penelitian yaitu *Common Effect Model (CEM)*, *Fixed Effect Model (FEM)* dan *Random Effect Model (REM)*. Namun, secara umum hanya dua model yang sering digunakan yakni *FEM* dan *REM*. Uji estimasi model diperlukan untuk memilih mana model terbaik digunakan dalam analisis ekonometrika. Uji spesifikasi model dilakukan melalui Uji *Hausman* hipotesis nol (H_0) dari uji ini yaitu *Random Effect Model* adalah model terbaik digunakan dalam regresi data panel. Sementara hipotesis alternatifnya (H_a) yakni *Fixed Effect Models* adalah model terbaik digunakan dalam regresi data panel.

Dalam pengambilan keputusan, apabila nilai probabilitas *Hausman* lebih besar dari taraf signifikansi $\alpha = 5\%$ ($< 0,5$), maka hipotesis nol (H_0) diterima, artinya *Random Effect Model* yang tepat digunakan dalam regresi data panel, bukan *Fixed Effect Models*, begitupun sebaliknya.

Tabel 4.5
Hasil Uji Hausman

Correlated Random Effects - Hausman Test			
Test period random effects			
Test Summary	Chi-Sq. Statistic	Chi-Sq. d.f.	Prob.
Period random	172.660479	4	1.0000

Sumber : Output pengolahan data dengan Eviews 10

Dari hasil uji hausman, diperoleh nilai Probabilitas *Period random* adalah sebesar 1.0000 lebih besar dari alpha 0,05 maka dapat ditarik kesimpulan bahwa

H_0 diterima dan H_a ditolak, sehingga model terbaik yang akan digunakan dalam penelitian kali ini yaitu *Random Effect Model*.

3. Uji Asumsi Klasik

a. Uji Normalitas

Uji normalitas bertujuan untuk menguji apakah variabel pengganggu dalam model regresi berdistribusi normal. Pada penelitian kali ini uji normalitas dilakukan melalui angka statistik dengan menggunakan analisis *Jarque-Bera Test* dengan $\alpha = 5\%$. Untuk pengambilan keputusan apabila nilai *probability* $> \alpha$ (0,05) maka dapat dikatakan data analisis berdistribusi normal.

Gambar 4.1
Hasil Uji Normalitas

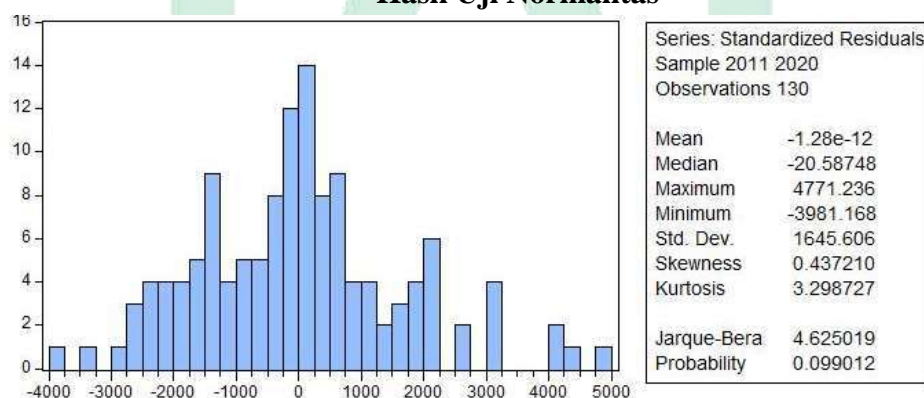

Sumber : Output pengolahan data dengan Eviews 10

Dari hasil uji normalitas didapatkan nilai probabilitas sebesar 0,099012 yang mana lebih besar dari $\alpha = 0,05$, maka dapat disimpulkan bahwa data yang digunakan dalam penelitian ini berdistribusi normal.

b. Uji Multikolinearitas

Uji multikolinearitas dilakukan untuk mengetahui apakah terdapat korelasi antar variabel independen dalam model regresi. Data yang baik untuk dilakukan regresi yaitu apabila tidak terdapat keterkaitan antar variabel bebas. Jika nilai koefisien dari korelasi antar variabel bebas kurang dari 0,85 artinya model regresi bebas dari multikolinearitas.

Tabel 4.6
Hasil Uji Multikolinearitas

	PDRB per kapita (X1)	PMTB (X2)	PAD (X3)	D1	Keterangan
PDRB per kapita (X1)	1.000000	0.572817	0.536339	0.316238	Tidak ada multikolinearitas
PMTB (X2)	0.572817	1.000000	0.695502	0.091366	Tidak ada multikolinearitas
PAD (X3)	0.536339	0.695502	1.000000	0.089945	Tidak ada multikolinearitas
D1	0.316238	0.091366	0.089945	1.000000	Tidak ada multikolinearitas

Sumber : Output pengolahan data dengan Eviews 10

Dari hasil uji multikolinearitas pada tabel 4.6 menunjukkan bahwa seluruh nilai koefisien korelasi antar variabel independen tidak ada yang melebihi angka 0,85 sehingga dapat disimpulkan bahwa model yang digunakan terbebas dari masalah multikolinearitas.

d. Uji Heteroskedastisitas

Uji heteroskedastisitas dilakukan untuk melihat apakah terjadi perbedaan varians dari residual pada periode pengamatan yang satu ke pengamatan lain dalam model regresi. Jika varians dari residual tersebut tetap atau tidak berubah

dikatakan homoskedastisitas, namun jika berubah dikatakan heteroskedastisitas. Sedangkan model regresi yang baik yaitu homoskedastisitas. Metode yang akan digunakan dalam penelitian ini yaitu uji *park* dengan ketentuan apabila nilai probabilitas lebih kecil dari $\alpha = 5\%$ atau ($< 0,05$) maka terdapat heteroskedastisitas. Berikut hasil uji heteroskedastisitas dengan menggunakan uji *park*.

Tabel 4.7
Hasil Uji Heteroskedastisitas (Uji Park)

Dependent Variable: LOG(RES_1^2) Method: Panel EGLS (Period random effects) Swamy and Arora estimator of component variances				
Variable	Coefficient	Std. Error	t-Statistic	Prob.
LOGX1	0.000136	0.000211	0.642152	0.522
LOGX2	0.000258	0.000205	1.25811	0.2107
LOGX3	-2.56E-05	0.000105	-0.244586	0.8072
D1	0.506647	0.527303	0.960827	0.3385
C	-25.93037	18.39356	-1.409752	0.1611

Sumber : Output pengolahan data dengan Eviews 10

Dari hasil uji heteroskedastisitas pada tabel 4.7 di atas menunjukkan bahwa nilai probabilitas seluruh variabel berada di angka lebih besar dari 0,05 yang berarti bahwa model ini terbebas dari masalah heteroskedastisitas.

4. Pengujian Statistik Analisis Regresi Data Panel

Setelah melakukan uji estimasi model melalui uji *hausman*, maka diperoleh model terbaik yaitu *Random Effect Model (REM)*. Selanjutnya dapat dilakukan pengujian statistik meliputi uji parsial (uji t), uji simultan (uji f) dan uji

determinasi (uji R). Adapun hasil regresi dari model *Random Effect Model* secara detail dapat dilihat pada tabel 4.8 sebagai berikut.

Tabel 4.8
Hasil Regresi *Random Effect Model*

Dependent Variable: Y

Method: Panel EGLS (Period random effects)

Sample: 2011 2020

Periods included: 10

Cross-sections included: 13

Total panel (balanced) observations: 130

Variable	Coefficient	Std. Error	t-Statistic	Prob.
C	-15.17036	0.717022	-21.15478	0.0000
LOGX1	4.279055	0.082405	51.92706	0.0000
LOGX2	-0.664171	0.079835	-8.319323	0.0000
LOGX3	-0.631915	0.040778	-15.49658	0.0000
D1	-0.48025	0.020555	-23.3593	0.0000

Effects Specification		S.D.	Rho
Period random		0.000000	0.0000
Idiosyncratic random		0.109999	1.0000

Weighted Statistics			
R-squared	0.90795	Mean dependent var	0.890393
Adjusted R-squared	0.905004	S.D. dependent var	0.542394
S.E. of regression	0.167159	Sum squared resid	3.492759
F-statistic	308.2382	Durbin-Watson stat	0.223476
Prob(F-statistic)	0.0000		

Sumber : Output pengolahan data dengan *Eviews 10*

Setelah memperoleh hasil dari pengolahan data panel dengan menggunakan *Eviews 10* sebagaimana pada tabel 4.8 kemudian diperoleh nilai persamaan sebagai berikut:

$$Y = -15,1703 + 4,2790X_1 - 0,6641X_2 - 0,6319X_3 - 0,4802D_1 + 0,1671 \dots\dots\dots 4.1$$

- 1) Nilai konstanta yakni sebesar -15,1703, menunjukkan bahwa apabila nilai dari variabel-variabel independen (PDRB per kapita, investasi PMTB, PAD dan *dummy* wilayah sama dengan 0 atau konstan maka tingkat ketimpangan wilayah sebesar -15,1703
- 2) Koefisien regresi variabel PDRB per kapita (X_1) sebesar 4,2790, mengindikasikan bahwa kenaikan PDRB per kapita sebesar 1% akan meningkatkan ketimpangan wilayah sebesar 4,2790% dengan asumsi variabel bebas lainnya tetap.
- 3) Koefisien regresi variabel investasi (X_2) sebesar -0,6641, mengindikasikan bahwa meningkatnya investasi sebesar 1% dapat mengurangi ketimpangan wilayah (Y) sebesar 0,6641 % dengan asumsi variabel lainnya tetap.
- 4) Koefisien regresi dari variabel Pendapatan Asli Daerah (X_3) senilai -0,6319, hal ini menunjukkan bahwa setiap peningkatan Pendapatan Asli Daerah sebesar 1% akan mengurangi tingkat ketimpangan sebesar 0,6319% dengan asumsi variabel bebas lainnya tetap.
- 5) Nilai koefisien dari variabel *dummy* zona wilayah utara sebesar -0,4802, artinya indeks ketimpangan di Wilayah Selatan lebih tinggi sebesar 0,4802 dibandingkan dengan ketimpangan di Wilayah Utara.

a. Uji t Statistik

Uji t statistik atau uji parametrik individual dilakukan untuk menguji sejauh mana hubungan variabel PDRB per kapita, investasi, pendapatan asli daerah dan *dummy* zona wilayah berpengaruh terhadap ketimpangan wilayah secara parsial. Pengambilan keputusan juga bisa dilakukan berdasarkan nilai probabilitas. Jika nilai probabilitasnya lebih besar dari 0,05 (>5%) maka variabel independen secara parsial berpengaruh terhadap variabel dependen, jika lebih kecil (<5%) maka pengaruh variabel independen terhadap variabel dependen tidak signifikan secara parsial.

Dari hasil uji hipotesis dengan menggunakan model *Random Effect* pada tabel 4.8, masing-masing variabel penelitian dengan tingkat signifikansi alpha 0,05 ($\alpha = 5\%$). Dapat dijelaskan bahwa variabel PDRB per kapita (X1) berpengaruh signifikan terhadap ketimpangan wilayah karena memiliki probabilitas sebesar 0.0000 atau lebih kecil dari taraf signifikansi 5%. Nilai koefisien dari variabel PDRB per kapita bertanda positif yakni sebesar 4.27905, berarti bahwa setiap kenaikan 1% PDRB per kapita akan diiringi dengan peningkatan ketimpangan wilayah sebesar 4,279%.

Dari hasil regresi juga terlihat bahwa variabel investasi (X2) memiliki probabilitas sebesar 0.0000 atau lebih kecil dari taraf signifikansi 5%. Hal ini menunjukkan bahwa, variabel investasi memiliki pengaruh yang signifikan terhadap ketimpangan wilayah. Adapun nilai koefisien dari variabel investasi bertanda negatif yaitu sebesar -0,66417. Berarti bahwa setiap kenaikan investasi sebesar 1% dapat menurunkan tingkat ketimpangan wilayah sebesar 0,664%.

Selanjutnya hasil regresi dari variabel Pendapatan Asli Daerah (X3) memperoleh probabilitas sebesar 0.0000, atau lebih kecil dari taraf signifikansi 5%, yang berarti bahwa variabel pendapatan asli daerah berpengaruh signifikan terhadap ketimpangan wilayah baik di Wilayah Utara maupun Selatan. Nilai koefisien dari variabel PAD sebesar -0,63192 atau menunjukkan tanda negatif, artinya setiap kenaikan 1% pendapatan asli daerah dapat menurunkan tingkat ketimpangan wilayah sebesar 0,63192% dengan asumsi variabel lain tidak berubah.

Kemudian variabel *dummy* zona wilayah (D1) yang digunakan untuk melihat perbedaan ketimpangan di Wilayah Utara dengan ketimpangan di Wilayah Selatan. Variabel ini memiliki probabilitas sebesar 0.0000 atau lebih kecil dari taraf signifikansi 5%, artinya terjadi perbedaan yang signifikan antara ketimpangan di Wilayah Utara dengan Wilayah Selatan. Adapun nilai koefisiennya sebesar -0,48025 atau menunjukkan tanda negatif (-) yang berarti Wilayah Utara memiliki tingkat ketimpangan yang lebih rendah sebesar 0,4802 dibanding ketimpangan di Wilayah selatan.

b. Uji F Statistik

Uji f atau uji signifikansi simultan dilakukan untuk melihat sejauh mana hubungan variabel PDRB per kapita, Investasi, PAD dan *dummy* zona wilayah terhadap ketimpangan wilayah secara simultan atau menyeluruh. Dalam pengambilan keputusan, apabila probabilitas (F-statistik) lebih kecil dari 0,5 ($\alpha = 5\%$) maka hipotesis nol (H_0) ditolak, berarti dapat diindikasikan bahwa terdapat pengaruh yang signifikan (H_a).

Dari hasil uji hipotesis F statistik sebagaimana pada tabel 4.8 diperoleh nilai probabilitas (Prob. F-statistic) sebesar 0.0000 atau lebih kecil dari taraf signifikansi alpha 0,05 (5%). Sehingga dapat disimpulkan bahwa variabel PDRB per kapita, Investasi, Pendapatan Asli Daerah dan *dummy* wilayah secara simultan berpengaruh terhadap variabel dependen (ketimpangan wilayah).

c. Koefisien Determinasi (R^2)

Koefisien Determinasi dapat menunjukkan kontribusi variabel PDRB per kapita, investasi, PAD dan *dummy* wilayah dalam menerangkan variasi pada variabel ketimpangan wilayah. Semakin tinggi nilai R^2 maka semakin tinggi pula kemampuan variabel bebas dalam menjelaskan variasi perubahan pada variabel terikatnya.

Dari hasil analisis regresi data panel model *Random Effect* pada tabel 4.1 didapatkan nilai *Adjusted R-squared* sebesar 0.905004. hal ini bermakna bahwa 90,5% ketimpangan di Wilayah Utara maupun Selatan Provinsi Sulawesi Selatan dapat dijelaskan melalui variabel PDRB per kapita, Investasi, Pendapatan Asli Daerah, dan *dummy* zona wilayah (D1). Sementara sisanya sebesar 9,5% dapat dijelaskan oleh faktor-faktor lain atau variabel lain diluar penelitian ini.

D. Pembahasan

1. Perkembangan Tingkat Ketimpangan di Wilayah Utara dan Wilayah Selatan

Ketimpangan wilayah atau ketimpangan antar daerah merupakan masalah umum yang ditemukan dalam proses pembangunan ekonomi suatu negara atau

wialayah. Perbedaan potensi kandungan sumber daya alam yang dimiliki serta perbedaan kondisi demografi membuat kemampuan suatu daerah dalam mendorong pembangunan ekonomi daerahnya juga berbeda, sehingga didapatkan daerah yang maju serta daerah tertinggal dalam suatu wilayah pembangunan.

Dari hasil perhitungan ketimpangan wilayah dengan menggunakan indeks *entropy theil* diperoleh perkembangan ketimpangan di Wilayah Utara dan Wilayah Selatan Provinsi Sulawesi Selatan dari tahun 2011 hingga 2020. Ketimpangan di kedua wilayah pembangunan tersebut memiliki pola perkembangan yang berbeda selama waktu penelitian. Ketimpangan di Wilayah Utara pada tahun 2011 menurut indeks theil sebesar 0,8511 terus mengalami penurunan setiap tahunnya meskipun tidak terlalu signifikan, yang mana pada tahun 2020 ketimpangan menjadi 0,8054. Sementara itu perkembangan ketimpangan di Wilayah Selatan sebaliknya mengalami peningkatan setiap tahunnya di mana pada tahun 2011 sebesar 0,9370 dan pada tahun 2020 menjadi 0,9535. Semakin meningkatnya ketimpangan di Wilayah Selatan tidak lepas dari minimnya kontribusi daerah maju terhadap pembangunan di daerah terbelakang. Perkembangan ketimpangan di kedua wilayah lebih jelasnya bisa dilihat pada grafik gambar 4.2.

Berdasarkan nilai indeks theil yang diperoleh baik di Wilayah Utara maupun Selatan yakni berkisar antara 0,80 hingga 0,95 yang menggambarkan ketimpangan di Sulawesi Selatan tergolong tinggi dimana hampir mendekati angka 1. Ketimpangan wilayah terutama disebabkan oleh terpusatnya kegiatan ekonomi hanya pada daerah tertentu sehingga daerah lain dikesampingkan.

Perbedaan potensi sumber daya alam maupun manusia di setiap kabupaten/kota mempengaruhi lingkungan pembangunan infrastruktur yang mampu menggerakkan perekonomian daerah sehingga kemampuan daerah untuk maju juga berbeda. Pembangunan infrastruktur baik dalam bidang pendidikan, kesehatan maupun sarana lainnya yang dapat meningkatkan kualitas sumber daya manusia dan menunjang kegiatan perekonomian perlu ditingkatkan, terutama di daerah-daerah tertinggal agar potensi sumberdaya yang dimiliki daerah tersebut bisa dimaksimalkan sehingga disparitas antar daerah bisa berkurang.

Gambar 4.2

Perkembangan Ketimpangan di Wilayah Utara dan Wilayah Selatan Provinsi Sulawesi Selatan Tahun 2011-2020

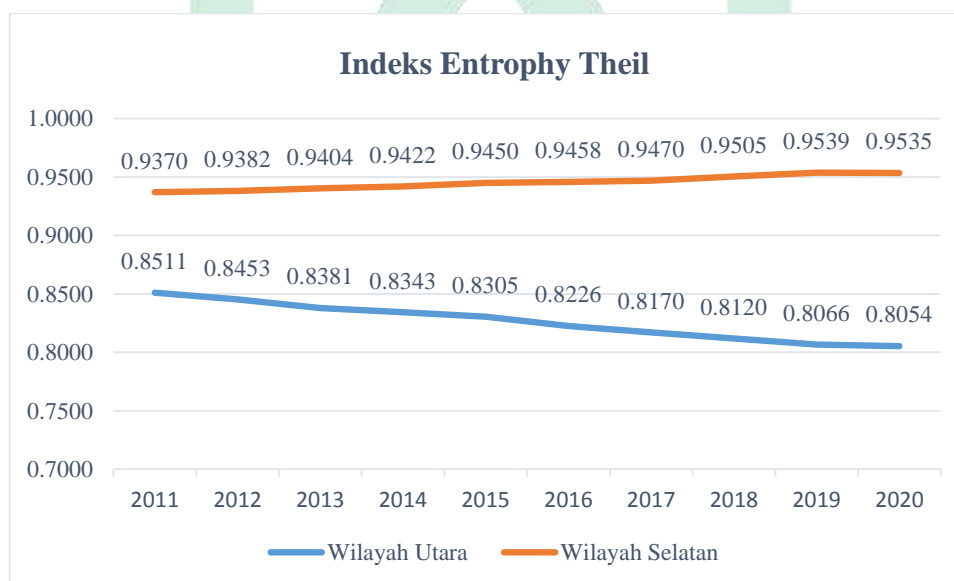

Sumber : Data diolah, 2021.

2. Pengaruh PDRB Per Kapita Terhadap Ketimpangan Wilayah

Dari hasil regresi data panel, variabel independen PDRB per kapita (X_1) berpengaruh signifikan terhadap ketimpangan wilayah dengan nilai probabilitas

sebesar 0.0000 atau lebih kecil dibandingkan taraf signifikansi 5%. Dengan demikian hipotesis yang menyatakan PDRB per kapita berpengaruh signifikan terhadap ketimpangan di Provinsi Sulawesi Selatan diterima. Karena menunjukkan hasil yang signifikan antara PDRB per kapita dengan ketimpangan antar kabupaten/kota di Wilayah Utara dan Selatan Provinsi Sulawesi Selatan, maka dalam setiap peningkatan PDRB per kapita mampu memberikan hasil maksimal terhadap ketimpangan antar kabupaten/kota tersebut.

Kemudian nilai koefisien dari variabel PDRB per kapita yakni sebesar 4,27905. Hal ini menunjukkan bahwa PDRB per kapita memiliki pengaruh yang positif terhadap ketimpangan wilayah dimana setiap kenaikan 1% PDRB per kapita akan diiringi dengan peningkatan ketimpangan wilayah sebesar 4,279%. Dengan demikian, semakin tinggi PDRB perkapita akan mempengaruhi ketimpangan antar kabupaten/kota di wilayah yang bersangkutan atau peningkatan PDRB per kapita masih terpusat pada daerah tertentu saja.

Hasil penelitian ini didukung oleh penelitian dari (Obradović et al., 2016) bahwa adanya pengaruh signifikan dari pertumbuhan ekonomi terhadap ketimpangan regional di negara-negara OECD (*Organisation for Economic Co-operation and Development*). Juga sejalan dengan hasil penelitian yang dilakukan (Raafi'i et al., 2018; Aprilianti & Harkeni, 2021) yang menunjukkan bahwa pendapatan perkapita berpengaruh signifikan dan positif terhadap ketimpangan antarwilayah pengembangan di Provinsi Papua Barat. Demikian juga dengan penelitian yang dilakukan oleh (Juliana & Soelistyo, 2019; Pamiati, 2021) yang memperoleh adanya pengaruh yang signifikan dari PDRB per kapita dengan

ketimpangan wilayah, namun hubungannya negatif. Namun hasil yang berbeda diperoleh (Islami, 2018; Safitri et al., 2021) bahwa pertumbuhan ekonomi tidak berpengaruh terhadap ketimpangan wilayah.

Dalam hipotesis Neo-Klasik yang menjelaskan hubungan antara pembangunan ekonomi dengan disparitas antar daerah dengan menggunakan pendapatan per kapita sebagai indikator dari pembangunan. Menurut hipotesis ini diawal proses pembangunan atau di negara-negara berkembang pada mulanya akan mengalami ketimpangan yang cukup tinggi. Hubungan yang positif antara PDRB per kapita terhadap Indeks Entrophy Theil menggambarkan bahwa persebaran PDRB per kapita belum merata atau pertumbuhannya hanya berpusat pada daerah-daerah tertentu saja. Hal ini juga selaras dengan data yang disajikan di lapangan, di Wilayah Utara misalnya Kabupaten Luwu Timur menjadi pusat pertumbuhan PDRB per kapita dan jumlahnya begitu dominan terhadap daerah lain di sekitarnya.

Sementara itu untuk di Wilayah Selatan, kualitas sumber daya manusia masih menjadi masalah utama. Kabupaten Gowa merupakan salah satu kabupaten dengan PDRB yang cukup tinggi di Sulawesi Selatan, namun pertumbuhan penduduk yang cukup tinggi, menjadikannya sebagai kabupaten dengan PDRB perkapita terendah. Pengembangan kualitas sumber daya manusia di setiap daerah sangat penting dilakukan terutama dalam menciptakan tenaga kerja yang handal dan terampil yang siap berpartisipasi di setiap kegiatan pembangunan ekonomi di daerahnya.

3. Pengaruh Investasi Terhadap Ketimpangan Wilayah

Variabel investasi yang dalam hal ini adalah Pembentukan Modal Tetap Bruto (PMTB) atau sering dikenal dengan investasi fisik, merupakan salah satu cara yang dapat dilakukan untuk meningkatkan pertumbuhan ekonomi daerah, serta dalam jangka panjang diharapkan mampu meningkatkan taraf hidup masyarakat. Dari hasil penelitian yang diperoleh terlihat variabel investasi memiliki probabilitas sebesar 0,0000 atau lebih kecil dari taraf signifikansi 5%. Hal ini menunjukkan bahwa, variabel investasi memiliki pengaruh yang signifikan terhadap ketimpangan wilayah. Dengan begitu, hipotesis yang menyatakan investasi berpengaruh signifikan terhadap ketimpangan wilayah dapat diterima.

Adapun nilai koefisien dari variabel investasi bertanda negatif yaitu sebesar -0,66417. Berarti bahwa investasi memiliki pengaruh yang negatif terhadap ketimpangan wilayah, di mana setiap kenaikan investasi sebesar 1% dapat menurunkan tingkat ketimpangan wilayah sebesar 0,664%. Dengan demikian semakin tinggi investasi pada suatu wilayah dapat menurunkan tingkat ketimpangan di wilayah bersangkutan.

Hasil penelitian ini menunjukkan bahwa variabel investasi telah dapat memberikan hasil yang maksimal terhadap ketimpangan wilayah, sebagaimana yang dikemukakan dalam teori Harrod-Domar bahwa tabungan dan investasi adalah faktor penting dalam meningkatkan pertumbuhan ekonomi. Berbeda dengan Myrdal dalam teorinya, mengungkapkan bahwa ketimpangan regional erat kaitannya dengan perpindahan modal yang dikendalikan oleh motif keuntungan. Motif keuntungan ini mendorong pembangunan terkonsentrasi di daerah dengan ekspektasi keuntungan yang lebih tinggi, sementara daerah lain diabaikan atau

dengan kata lain investasi hanya akan investasi hanya semakin meningkatkan ketimpangan antar daerah. Namun, hal ini tidak terbukti di kabupaten/kota Provinsi Sulawesi Selatan tahun 2011-2020.

Hasil penelitian ini selaras selaras dengan penelitian yang dilakukan oleh (Andhiani et al., 2018; Safitri et al., 2021) dimana investasi berpengaruh signifikan dan negatif terhadap ketimpangan wilayah. Kemudian hasil dari (Bakri et al., 2015) juga menunjukkan pengaruh yang signifikan dari investasi terhadap ketimpangan wilayah, namun hubungannya positif. kemudian Penelitian yang dilakukan (Ribeiro et al., 2017) bahwa investasi berpengaruh terhadap meningkatnya ketimpangan antar wilayah di Timur Laut Brazil. Hasil yang berbeda diperoleh (Handoko et al., 2020; Syaripuddin et al., 2021) bahwa tidak adanya pengaruh dari investasi terhadap ketimpangan wilayah di Pulau Sulawesi.

Investasi dalam penelitian ini yaitu PMTB merupakan salah satu faktor yang dapat menurunkan tingkat ketimpangan wilayah di Provinsi Sulawesi Selatan yang masih tergolong tinggi. Kegiatan investasi dapat mendorong masyarakat dalam memacu aktivitas ekonominya secara terus menerus, menciptakan kesempatan kerja yang dapat mengurangi pengangguran, meningkatkan pertumbuhan ekonomi hingga meningkatkan kesejahteraan. Semakin banyak investasi yang dilakukan di suatu wilayah dalam meningkatkan produksi barang dan jasa, semakin banyak pula tenaga kerja yang bisa diserap sehingga pendapatan perkapita juga semakin merata.

Pemerintah merupakan komponen yang sangat penting dalam pembangunan ekonomi, melalui perannya dalam membuat peraturan dan

kebijakan yang ditujukan untuk kesejahteraan masyarakat. Pemerintah dapat menarik para investor melalui kebijakan dalam mempermudah perizinan penanaman modal serta menciptakan kondisi investasi yang kondusif yang dapat mendorong pemerataan distribusi investasi di setiap daerah. Investasi dilakukan pemerintah dapat meningkatkan daya tarik terutama daerah-daerah yang tertinggal melalui pembangunan infrastruktur seperti listrik, jalan, irigasi transportasi dan lainnya, serta pengembangan sumber daya manusia. Untuk mendorong masuknya investasi di kabupaten/kota Provinsi Sulawesi Selatan terutama di daerah tertinggal, pemerintah daerah telah melakukan pembangunan dari segi infrastruktur misalnya pembangunan jalan untuk menjangkau daerah-daerah terpencil di Luwu Utara yang dapat memperlancar mobilitas barang dan jasa, pengembangan wisata budaya di Toraja, Pembangunan tenaga pembangkit listrik di Jeneponto serta pembangunan-pembangunan lainnya yang diharapkan dapat mengurangi disparitas antar daerah di Sulawesi Selatan.

4. Pengaruh Pendapatan Asli Daerah Terhadap Ketimpangan Wilayah

Pendapatan Asli Daerah (PAD) merupakan suatu bentuk kemandirian fiskal suatu daerah serta sebagai salah satu sumber pembiayaan pembangunan daerah. Dari hasil pengujian regresi data panel, diperoleh nilai probabilitas dari variabel PAD sebesar 0.0000, lebih kecil jika dibandingkan dengan taraf signifikansi 5%, yang berarti bahwa variabel Pendapatan Asli Daerah berpengaruh signifikan terhadap ketimpangan wilayah. Dengan demikian, hipotesis yang menyatakan adanya pengaruh signifikan dari variabel PAD terhadap ketimpangan baik di Wilayah Utara maupun Selatan Provinsi Sulawesi Selatan dapat diterima.

Nilai koefisien dari variabel Pendapatan Asli Daerah yakni sebesar -0,63192 atau menunjukkan tanda negatif. Artinya setiap kenaikan 1% Pendapatan Asli Daerah akan diikuti oleh penurunan tingkat ketimpangan wilayah sebesar 0,63192%. Dengan demikian, semakin tinggi realisasi PAD suatu wilayah akan berpengaruh terhadap penurunan tingkat ketimpangan di wilayah bersangkutan atau besarnya realisasi PAD yang diterima oleh setiap daerah dapat mengurangi tingkat ketimpangan wilayah di Provinsi Sulawesi Selatan..

Berbeda dengan hasil penelitian yang ditemukan oleh (Juliana & Soelistyo, 2019; Raafi'i et al., 2018) yang menunjukkan variabel Pendapatan Asli Daerah berpengaruh signifikan terhadap ketimpangan wilayah namun arah hubungannya adalah positif. Dengan kata lain, setiap peningkatan realisasi PAD dapat memperbesar disparitas antar daerah. Adapun hasil penelitian ini sesuai dengan penelitian yang telah dilakukan oleh (Nurhuda et al., 2013; Yusniar, 2020) yang menunjukkan bahwa variabel PAD berpengaruh signifikan dan negatif terhadap ketimpangan wilayah. Kemudian penelitian (Kyriacou et al., 2015) menunjukkan adanya pengaruh desentralisasi fiskal dalam menurunkan tingkat ketimpangan regional di negara-negara OECD (Organisation for Economic Co-operation and Development). Hal berbeda didapatkan (Samsir & Rahman, 2018) bahwa tidak adanya pengaruh desentralisasi fiskal terhadap ketimpangan wilayah di Provinsi Sulawesi Selatan tahun 2010-2016.

Dalam proses pembangunan ekonomi daerah tentunya membutuhkan dana yang tersedia, bagi pemerintah daerah PAD sebagai bentuk kemandirian fiskal daerah, merupakan aset berharga yang bebas digunakan untuk program-program

mandiri dari pemerintah daerah seperti pengembangan sumber daya manusia, serta pembangunan sarana dan prasarana yang dapat menunjang aktivitas perekonomian daerah. Besarnya realisasi PAD pada masing-masing daerah dapat menggambarkan kemandirian setiap daerah dalam membangun perekonomiannya dengan memanfaatkan potensi sumber daya yang tersedia. Dalam beberapa tahun terakhir, kemampuan keuangan daerah kabupaten/kota di Wilayah Utara dan Selatan Provinsi Sulawesi Selatan yang tercermin dalam realisasi PAD menunjukkan trend yang positif. Sehingga, apabila kinerja PAD membaik juga berdampak pada penurunan tingkat ketimpangan antar wilayah.

5. Perbedaan Tingkat Ketimpangan di Wilayah Utara dengan Wilayah Selatan Provinsi Sulawesi Selatan

Untuk melihat perbedaan tingkat ketimpangan antara Wilayah Utara dan Wilayah Selatan Provinsi Sulawesi Selatan, maka digunakanlah variabel *dummy* zona wilayah. Variabel *dummy* dituliskan dengan angka 0 menunjukkan tingkat ketimpangan di Wilayah Selatan dan angka 1 menunjukkan tingkat ketimpangan di Wilayah Utara. Dari hasil regresi data panel diperoleh bahwa, variabel *dummy* zona wilayah memiliki probabilitas sebesar 0.0000 atau lebih kecil dari taraf signifikansi 5%, artinya terjadi perbedaan yang signifikan antara ketimpangan di Wilayah Utara dengan Wilayah Selatan. Adapun nilai koefisiennya sebesar -0,48025 atau menunjukkan tanda negatif (-) yang berarti Wilayah Utara memiliki tingkat ketimpangan yang lebih rendah sebesar 0,4802 dibanding ketimpangan di Wilayah selatan.

Sebagaimana dalam teori kutub Perroux, bahwa pertumbuhan ekonomi tidak akan terjadi di setiap daerah dalam waktu yang sama, pertumbuhan hanya akan terjadi di beberapa daerah kutub (pusat pertumbuhan) dengan intensitas yang relatif. Daerah yang menjadi pusat pertumbuhan akan menjadi penggerak kegiatan ekonomi di daerah-daerah sekitarnya. Untuk itu wilayah yang mampu menciptakan semakin banyak daerah kutub akan menciptakan efek dinamis terhadap perekonomian di wilayah tersebut. Sementara wilayah yang memiliki sedikit daerah kutub tentunya tidak akan memperoleh stimulus ekonomi sebagaimana wilayah lainnya. Untuk itu menciptakan lebih banyak daerah kutub akan dapat meningkatkan kesejahteraan dan dapat mengurangi ketimpangan.

Melihat tingkat ketimpangan berdasarkan zona wilayah merupakan salah satu alternatif untuk mempermudah dalam usaha pemerataan pembangunan ekonomi di setiap kabupaten/kota di Provinsi Sulawesi Selatan. Dari hasil penelitian ditemukan bahwa ketimpangan antar kabupaten/kota di Wilayah Selatan lebih tinggi dibanding di Wilayah Utara. Hal ini juga didukung oleh trend ketimpangan di Wilayah Utara yang terus menurun setiap tahunnya, berbanding terbalik dengan ketimpangan di Wilayah Selatan yang semakin meningkat. Pemerataan pembangunan ekonomi di Wilayah Selatan bisa menjadi fokus bagi pemerintah Provinsi Sulawesi Selatan dengan tanpa mengesampingkan pembangunan di daerah lainnya. Selain peningkatan pertumbuhan ekonomi dengan menciptakan semakin banyak pusat pertumbuhan, peningkatan kualitas sumber daya manusia serta memperlambat laju pertumbuhan penduduk perlu

dilakukan terutama di daerah-daerah dengan PDRB per kapita yang tergolong rendah.



BAB IV

KESIMPULAN DAN SARAN

A. Kesimpulan

Berdasarkan hasil analisis data serta pembahasan yang telah diuraikan sebelumnya, maka dapat ditarik kesimpulan sebagai berikut:

1. Dari hasil perhitungan ketimpangan wilayah dengan menggunakan indeks *entropy theil* diperoleh perkembangan ketimpangan di Wilayah Utara Provinsi Sulawesi Selatan dari tahun 2011 hingga 2020 terus mengalami penurunan, yakni 0,8511 di tahun 2011 menjadi 0,8055 tahun 2020. Sebaliknya, indeks ketimpangan di Wilayah Selatan mengalami peningkatan yakni pada tahun 2011 sebesar 0,9370 dan pada tahun 2020 menjadi 0,9535. Ketimpangan di kedua wilayah termasuk tinggi karena mendekati angka 1.
2. PDRB per kapita berpengaruh signifikan dan berhubungan positif terhadap ketimpangan di Wilayah Utara dan Selatan Provinsi Sulawesi Selatan selama tahun 2011-2020. Dengan demikian setiap kenaikan tingkat PDRB menyebabkan melebarnya ketimpangan wilayah, atau penyebaran pertumbuhan PDRB per kapita semakin tidak merata.
3. Investasi PMTB berpengaruh signifikan dan berhubungan negatif terhadap ketimpangan di Wilayah Utara dan Selatan Provinsi Sulawesi Selatan selama tahun 2011-2020. Hal ini menunjukkan peningkatan investasi mampu mengurangi tingkat ketimpangan di wilayah bersangkutan.

4. Pendapatan Asli Daerah (PAD) berpengaruh signifikan dan berhubungan negatif terhadap ketimpangan di Wilayah Utara dan Selatan Provinsi Sulawesi Selatan. Variabel PAD mampu mengurangi tingkat ketimpangan di wilayah bersangkutan.
5. Dari hasil regresi variabel *dummy* zona wilayah, terdapat perbedaan yang signifikan antara tingkat ketimpangan di Wilayah Utara dan Wilayah Selatan Provinsi Sulawesi Selatan, di mana tingkat ketimpangan di Wilayah Selatan lebih tinggi.

B. Saran

Berdasarkan kesimpulan yang telah diuraikan diatas, maka saran yang dapat diberikan kepada pihak-pihak terkait adalah sebagai berikut:

1. Kepada pemerintah beserta jajarannya sebagai pemegang kekuasaan dalam perumusan rencana dan anggaran perlu untuk memperhatikan pemerataan pembangunan antar daerah yang masih timpang dan memfokuskan kebijakan pada wilayah dengan ketimpangan tinggi. Pengembangan potensi sumber daya manusia di setiap daerah harus ditingkatkan agar perkembangan PDRB per kapita tidak hanya berfokus pada wilayah tertentu saja. Selanjutnya pengembangan infrastruktur di daerah tertinggal demi menarik investor, sehingga mampu memaksimalkan potensi sumber daya yang dimiliki. Kemudian melakukan perumusan kebijakan yang tepat guna mendorong kemandirian fiskal yang tercermin dalam Pendapatan Asli Daerah juga mampu mengurangi tingkat ketimpangan wilayah di Provinsi Sulawesi Selatan.

2. Kepada para peneliti selanjutnya yang ingin mengambil topik yang sama, sekiranya dapat mengembangkan penelitian ini dengan memerhatikan faktor-faktor lain diluar penelitian ini yang dapat berpengaruh terhadap ketimpangan wilayah sehingga masalah ketimpangan antar daerah di Provinsi Sulawesi Selatan semakin mudah untuk diatasi.



DAFTAR PUSTAKA

- Andhiani, K. D., Erfit, & Bhakti, A. (2018). Analisis Pertumbuhan Ekonomi dan Ketimpangan Pembangunan di Wilayah Sumatera. *E-Jurnal Perspektif Ekonomi Dan Pembangunan Daerah*, 7(1), 26–34.
- Aprilianti, V. A., & Harken, A. (2021). Pengaruh Indeks Pembangunan Manusia Terhadap Ketimpangan Wilayah Di Provinsi Jambi. *Jurnal Khazanah Intelektual*, 5(2), 1142–1160.
- Badan Pusat Statistik. (2021). *Produk Domestik Regional Bruto Provinsi-Provinsi di Indonesia Menurut Pengeluaran, 2011-2020*. BPS.
- Bakri, Syafrizal, & Hasdi, A. (2015). Analisis Ketimpangan Pembangunan Antar Kabupaten/Kota Di Sumatera Barat Dan Kebijakan Penanggulangannya. *E-Jurnal UNP*, 4(7).
- Beik, I. S., & Dwi, L. A. (2016). *Ekonomi Pembangunan Syariah* (Edisi Revisi). Indonesia: Rajawali Pers, PT Rajagrafindo Persada (Divisi Buku Perguruan Tinggi).
- Bonet, J. (2006). Fiscal decentralization and regional income disparities: Evidence from the Colombian experience. *Annals of Regional Science*, 40(3), 661–676.
- BPS Provinsi Sulawesi Selatan. (2021b). *Produk Domestik Regional Bruto Provinsi Sulawesi Selatan Menurut Pengeluaran 2011-2020*. BPS.
<https://sulsel.bps.go.id/publication/2021/04/05/2af43269617d1abec49d7cc9/produk-domestik-regional-bruto-provinsi-sulawesi-selatan-menurut-pengeluaran-2011-2020.html>
- BPS Provinsi Sulawesi Selatan. (2021a). [Seri 2010] *PDRB Kabupaten/Kota Atas Dasar Harga Konstan Menurut Lapangan Usaha (Miliar Rupiah), 2011-2020*. BPS.
<https://sulsel.bps.go.id/indicator/52/1666/1/-seri-2010-pdrb-kabupaten-kota-atas-dasar-harga-konstan-menurut-lapangan-usaha.html>
- Dapertemen Agama RI. (2010). *Al-Qur'an dan Terjemahannya*. Bandung: CV Penerbit Diponegoro.
- DJPk Kementerian Keuangan Republik Indonesia. (2020). *APBD dan Realisasi APBD 2011-2020 Sulawesi Selatan*. Kemenkeu.
<http://www.djpk.kemenkeu.go.id/portal/data/apbd#collapseOne>
- Firdausy, C. M. (2018). *Kebijakan & Strategi Peningkatan Pendapatan Asli Daerah Dalam Pembangunan Nasional*. Jakarta: Yayasan Pustaka Obor Indonesia.

- Haikal, M. (2020). *Analisis Faktor-Faktor Yang Mempengaruhi Ketimpangan Pembangunan Ekonomi Antar Wilayah Di Provinsi Sumatera Utara*. Universitas Sumatera Utara.
- Handoko, M. S. H., Riyanto, W. H., & Syaifullah, Y. (2020). Determinan Ketimpangan Pembangunan Ekonomi Di Kabupaten Dan Kota Provinsi Kalimantan Timur. *Jurnal Ilmu Ekonomi (JIE)*, 4(24), 637–649.
- Huda, N. (2017). *Ekonomi Pembangunan Islam*. Jakarta: Kencana.
- Islami, F. S. (2018). Faktor-Faktor Mempengaruhi Ketimpangan Wilayah di Provinsi Jawa Timur, Indonesia. *Media Ekonomi Dan Manajemen*, 33(1), 29–39.
- Jhingan, M. L. (2016). *Ekonomi Pembangunan dan Perencanaan* (D. Guritno (ed.); 17th ed.). Depok: Raja Grafindo Persada.
- Juliana, R., & Soelistyo, A. (2019). Analisis Pengaruh Pertumbuhan Ekonomi, Jumlah Penduduk, PAD, IPM, dan UMK terhadap Ketimpangan di Provinsi Banten. *Jurnal Ilmu Ekonomi (JIE)*, 3(2), 293–300.
- Kartini, S. (2019). *konsumsi dan investasi*. Semarang: Mutiara Angkasa.
- Kyriacou, A. P., Muinelo-Gallo, L., & Roca-Sagalés, O. (2015). Fiscal decentralization and regional disparities: The importance of good governance. *Papers in Regional Science*, 94(1), 89–107. <https://doi.org/10.1111/pirs.12061>
- Liu, B., Xu, M., Wang, J., & Xie, S. (2017). Regional disparities in China's marine economy. *Marine Policy*, 82(April), 1–7.
- Mahi, A. K., & Trigunarso, S. I. (2017). *Perencanaan Pembangunan Daerah (Pertama)*. Jakarta: Kencana.
- Noviar. (2019). Analisis Ketimpangan Dan Klasifikasi Pembangunan Ekonomi Kabupaten/Kota Di Provinsi Banten Tahun 2016-2020. *Jurnal Kebijakan Pembangunan Daerah*, 5(1), 24–33.
- Nurhadi. (2012). Konsep Perwilayahan Dan Teori Pembangunan Dalam Geografi. *Geomedia: Majalah Ilmiah Dan Informasi Kegeografian*, 10(1), 49–66.
- Nurhuda, R., Muluk, M. R. K., & Prasetyo, W. Y. (2013). Analisis Ketimpangan Pembangunan (Studi di Provinsi Jawa Timur Tahun 2005-2011). *Jurnal Administrasi Publik (JAP)*, 1(4), 110–119.
- Obradović, S., Lojanica, N., & Janković, O. (2016). The influence of economic growth on regional disparities : Empirical evidence from OECD. *Preliminary Communication*, 34(1), 161–186. <https://doi.org/10.18045/zbefri.2016.1.161>

- Pamiati, B. (2021). Analisis Pengaruh Populasi, Pertumbuhan Ekonomi, Tpk Dan Ipm Terhadap Ketimpangan Pembangunan Di Kawasan Barlingmascakeb 2013-2019. *Business Economic Entrepreneurship*, 4(1), 17–28.
- Putri, N. T., & Almahmudi, A. (2020). Analisis Ketimpangan Pembangunan di Provinsi Bengkulu (Telaah Posisi 3 Kabupaten Induk). 2(1), 70–90.
- Raafi'i, A., Hakim, D. B., & Putri, E. I. K. (2018). Ketimpangan Pembangunan Antarwilayah Pengembangan di Provinsi Papua Barat. *Journal of Regional and Rural Development Planning*, 2(3), 244–257.
- Rahayu, T. I. (2014). Teori Pembangunan Dunia Ke-3 Dalam Teori Modernisasi Sub Teori Harrod-Domar. *Gema Eksos*, 6(1).
- Rahmawaty, A. (2013). Upaya Pemerataan Kesejahteraan Melalui Keadilan Distributif. *Sekolah Tinggi Agama Islam Negeri (STAIN) Kudus, Indonesia*, 1(1), 1–17.
- Ribeiro, L. C. D. S., Domingues, E. P., Perobelli, F. S., & Hewings, G. J. D. (2017). Structuring investment and regional inequalities in the Brazilian Northeast. *Regional Studies*, 0(0), 1–13.
<https://doi.org/10.1080/00343404.2017.1327709>
- Safitri, E., Junaidi, J., & Erfit, E. (2021). Analisis Disparitas Pembangunan antar Kabupaten/Kota di Provinsi Jambi (Segi Ekonomi dan Non Ekonomi). *Jurnal Paradigma Ekonomi*, 16(1), 141–150.
- Samsir, A., & Rahman, A. (2018). Menelusur Ketimpangan Distribusi Pendapatan Kabupaten dan Kota. *Jurnal EcceS*, 5(1), 22–42.
- Sjafrizal. (2008). *Ekonomi Regional : Teori dan Aplikasi*. Padang Sumatera Barat: Baduose Media.
- Sjafrizal. (2014). *Perencanaan Pembangunan Daerah dalam Era Otonomi*. Jakarta : Rajawali Pers.
- Sukirno, S. (2015). *Mikroekonomi Teori Pengantar Edisi Ketiga*. Jakarta: Rajawali Pers.
- Syaripuddin, Semmaila, B., & Aminuddin. (2021). Pengaruh Aglomerasi, Tingkat Pengangguran Terbuka, Investasi, dan Indeks Pembangunan Manusia terhadap Ketimpangan Pembangunan Ekonomi di Pulau Sulawesi. *Jurnal Ilmu Ekonomi*, 4(1), 39–55.
- Yusniar, R. (2020). Analisis Faktor-Faktor yang Mempengaruhi Ketimpangan Wilayah di Provinsi Sulawesi Selatan Tahun 2010-2016. *Jurnal Ekonomi Pembangunan*, 10(1), 393–405.

Yusuf, A. M. (2014). *Metode Penelitian Kuantitatif, Kualitatif & Penelitian Gabungan*. Jakarta: Prenadamedia Group.



LAMPIRAN-LAMPIRAN

Lampiran 1.

Perhitungan Indeks Entropi Theil Wilayah Utara Sulawesi Selatan Tahun (2011-2020)

Kabupaten /kota	Tahun	PDRB Per kapita Kabupaten/kota (yi)	PDRB Per kapita Wilayah (Y)	Jumlah Penduduk Kabupaten /kota (ni)	Jumlah Penduduk Wilayah (N)	yi/Y	ni/N	(yi/Y) / (ni/N)	LOG (yi/Y) / (ni/N)	(yi/Y) * LOG (yi/Y) / (ni/N)
Luwu	2011	16,401,880	20,325,567	335,828	1,463,378	0.8070	0.2295	3.5163	0.5461	0.4407
	2012	17,369,460	21,336,728	338,609	1,479,512	0.8141	0.2289	3.5570	0.5511	0.4486
	2013	18,537,370	22,519,273	343,793	1,513,542	0.8232	0.2271	3.6240	0.5592	0.4603
	2014	19,977,730	23,907,137	347,096	1,532,984	0.8356	0.2264	3.6907	0.5671	0.4739
	2015	21,234,530	25,127,333	350,218	1,551,894	0.8451	0.2257	3.7447	0.5734	0.4846
	2016	22,709,400	26,091,187	353,277	1,570,570	0.8704	0.2249	3.8695	0.5877	0.5115
	2017	24,046,500	27,246,337	356,305	1,589,020	0.8826	0.2242	3.9360	0.5951	0.5252
	2018	25,487,700	28,576,248	359,209	1,606,798	0.8919	0.2236	3.9897	0.6009	0.5360
	2019	26,873,603	29,638,951	362,027	1,624,413	0.9067	0.2229	4.0684	0.6094	0.5526
	2020	27,026,187	29,454,920	364,680	1,641,109	0.9175	0.2222	4.1291	0.6159	0.5651
Tana Toraja	2011	11,521,200	20,325,567	223,306	1,463,378	0.5668	0.1526	3.7146	0.5699	0.3230
	2012	12,428,830	21,336,728	224,523	1,479,512	0.5825	0.1518	3.8385	0.5842	0.3403
	2013	13,234,070	22,519,273	226,212	1,513,542	0.5877	0.1495	3.9320	0.5946	0.3494
	2014	14,052,200	23,907,137	227,588	1,532,984	0.5878	0.1485	3.9592	0.5976	0.3513
	2015	14,921,180	25,127,333	228,984	1,551,894	0.5938	0.1476	4.0245	0.6047	0.3591
	2016	15,934,610	26,091,187	230,195	1,570,570	0.6107	0.1466	4.1669	0.6198	0.3785
	2017	17,031,250	27,246,337	231,519	1,589,020	0.6251	0.1457	4.2902	0.6325	0.3954
	2018	18,266,780	28,576,248	232,821	1,606,798	0.6392	0.1449	4.4116	0.6446	0.4120
	2019	19,479,064	29,638,951	234,002	1,624,413	0.6572	0.1441	4.5623	0.6592	0.4332
	2020	19,333,186	29,454,920	235,103	1,641,109	0.6564	0.1433	4.5817	0.6610	0.4339
Luwu Utara	2011	15,778,870	20,325,567	290365	1,463,378	0.7763	0.1984	3.9124	0.5924	0.4599
	2012	16,684,190	21,336,728	292765	1,479,512	0.7819	0.1979	3.9516	0.5968	0.4666
	2013	17,739,210	22,519,273	297313	1,513,542	0.7877	0.1964	4.0101	0.6032	0.4751
	2014	19,133,080	23,907,137	299989	1,532,984	0.8003	0.1957	4.0897	0.6117	0.4895
	2015	20,226,460	25,127,333	302687	1,551,894	0.8050	0.1950	4.1271	0.6156	0.4956
	2016	21,551,930	26,091,187	305372	1,570,570	0.8260	0.1944	4.2484	0.6282	0.5189
	2017	22,989,480	27,246,337	308001	1,589,020	0.8438	0.1938	4.3531	0.6388	0.5390
	2018	24,728,740	28,576,248	310470	1,606,798	0.8654	0.1932	4.4786	0.6511	0.5635
	2019	26,275,637	29,638,951	312883	1,624,413	0.8865	0.1926	4.6026	0.6630	0.5878
	2020	25,928,579	29,454,920	315202	1,641,109	0.8803	0.1921	4.5832	0.6612	0.5820

Luwu Timur	2011	45,264,800	20,325,567	245,515	1,463,378	2.2270	0.1678	13.2738	1.1230	2.5009
	2012	46,602,490	21,336,728	250,608	1,479,512	2.1841	0.1694	12.8945	1.1104	2.4253
	2013	48,350,240	22,519,273	263,012	1,513,542	2.1471	0.1738	12.3556	1.0919	2.3443
	2014	51,030,450	23,907,137	269,405	1,532,984	2.1345	0.1757	12.1460	1.0844	2.3148
	2015	53,087,910	25,127,333	275,595	1,551,894	2.1128	0.1776	11.8971	1.0754	2.2721
	2016	52,736,610	26,091,187	281,822	1,570,570	2.0212	0.1794	11.2642	1.0517	2.1257
	2017	53,215,560	27,246,337	287,874	1,589,020	1.9531	0.1812	10.7810	1.0327	2.0169
	2018	53,928,010	28,576,248	293,822	1,606,798	1.8872	0.1829	10.3202	1.0137	1.9130
	2019	53,468,114	29,638,951	299,673	1,624,413	1.8040	0.1845	9.7787	0.9903	1.7864
	2020	53,230,280	29,454,920	305,407	1,641,109	1.8072	0.1861	9.7109	0.9873	1.7842
Toraja Utara	2011	12,389,780	20,325,567	218,943	1,463,378	0.6096	0.1496	4.0742	0.6100	0.3719
	2012	13,457,880	21,336,728	220,304	1,479,512	0.6307	0.1489	4.2359	0.6269	0.3954
	2013	14,662,550	22,519,273	222,393	1,513,542	0.6511	0.1469	4.4313	0.6465	0.4210
	2014	15,668,050	23,907,137	224,003	1,532,984	0.6554	0.1461	4.4851	0.6518	0.4272
	2015	16,774,490	25,127,333	225,516	1,551,894	0.6676	0.1453	4.5940	0.6622	0.4421
	2016	18,004,750	26,091,187	226,988	1,570,570	0.6901	0.1445	4.7747	0.6789	0.4685
	2017	19,363,190	27,246,337	228,414	1,589,020	0.7107	0.1437	4.9440	0.6941	0.4933
	2018	20,802,240	28,576,248	229,798	1,606,798	0.7280	0.1430	5.0900	0.7067	0.5145
	2019	22,230,531	29,638,951	231,214	1,624,413	0.7500	0.1423	5.2695	0.7218	0.5414
	2020	22,154,402	29,454,920	232,394	1,641,109	0.7521	0.1416	5.3115	0.7252	0.5455
Palopo	2011	20,596,870	20,325,567	149,421	1,463,378	1.0133	0.1021	9.9244	0.9967	1.0100
	2012	21,477,520	21,336,728	152,703	1,479,512	1.0066	0.1032	9.7528	0.9891	0.9957
	2013	22,592,200	22,519,273	160,819	1,513,542	1.0032	0.1063	9.4419	0.9751	0.9782
	2014	23,581,310	23,907,137	164,903	1,532,984	0.9864	0.1076	9.1696	0.9623	0.9492
	2015	24,519,430	25,127,333	168,894	1,551,894	0.9758	0.1088	8.9663	0.9526	0.9296
	2016	25,609,820	26,091,187	172,916	1,570,570	0.9816	0.1101	8.9153	0.9501	0.9326
	2017	26,832,040	27,246,337	176,907	1,589,020	0.9848	0.1113	8.8457	0.9467	0.9323
	2018	28,244,020	28,576,248	180,678	1,606,798	0.9884	0.1124	8.7898	0.9440	0.9330
	2019	29,506,755	29,638,951	184,614	1,624,413	0.9955	0.1136	8.7597	0.9425	0.9383
	2020	29,056,886	29,454,920	188,323	1,641,109	0.9865	0.1148	8.5966	0.9343	0.9217

**Perhitungan Indeks Entropi Theil Wilayah Selatan Provinsi Sulawesi Selatan
Tahun (2011-2020)**

Kabup a-ten /kota	Tahu n	PDRB Per kapita Kabupate n /kota (yi)	PDRB Per kapita Wilayah (Y)	Jumlah Penduduk Kabupate n /kota (ni)	Jumlah Pendudu k Wilayah (N)	yi/Y	ni/N	(yi/Y) / (ni/N)	LOG (yi/Y) / (ni/N)	(yi/Y) * LOG (yi/Y) / (ni/N)
Kep. Selayar	2011	15,855,450	14,017,109	123,283	2,209,450	1.131	0.055	20.272	1.306	1.478
	2012	16,896,770	15,005,233	124,553	2,231,297	1.126	0.055	20.172	1.304	1.469
	2013	18,046,830	16,080,237	127,220	2,275,805	1.122	0.055	20.076	1.302	1.462
	2014	19,442,310	17,237,144	128,744	2,301,734	1.127	0.055	20.165	1.304	1.471
	2015	20,923,840	18,319,787	130,199	2,327,376	1.142	0.055	20.416	1.310	1.496
	2016	22,225,260	19,551,221	131,605	2,352,318	1.136	0.055	20.318	1.307	1.486
	2017	23,660,050	20,821,224	133,003	2,376,475	1.136	0.056	20.304	1.307	1.485
	2018	25,494,050	22,133,904	134,280	2,400,182	1.151	0.055	20.588	1.313	1.513
	2019	27,175,647	23,559,523	135,624	2,423,142	1.153	0.056	20.608	1.314	1.515
	2020	26,449,723	23,445,575	136,871	2,445,312	1.128	0.056	20.155	1.304	1.471
Bulu- kumba	2011	12,533,850	14,017,109	398,531	2,209,450	0.894	0.180	4.9573	0.695	0.621
	2012	13,639,460	15,005,233	400,990	2,231,297	0.909	0.179	5.0580	0.704	0.639
	2013	14,594,500	16,080,237	404,896	2,275,805	0.907	0.177	5.1014	0.707	0.642
	2014	15,729,390	17,237,144	407,775	2,301,734	0.912	0.177	5.1509	0.711	0.649
	2015	16,503,130	18,319,787	410,485	2,327,376	0.900	0.176	5.1076	0.708	0.638
	2016	17,506,010	19,551,221	413,229	2,352,318	0.895	0.175	5.0970	0.707	0.633
	2017	18,606,570	20,821,224	415,713	2,376,475	0.893	0.174	5.1086	0.708	0.633

			22,133,90		2,400,18	0.877	0.174		0.701	0.615
	2018	19,412,430	4	418,326	2	0	3	5.0321	8	5
			23,559,52		2,423,14	0.864	0.173		0.697	0.602
	2019	20,369,470	3	420,603	2	6	6	4.9810	3	9
			23,445,57		2,445,31	0.867	0.173		0.700	0.607
	2020	20,340,321	5	423,012	2	6	0	5.0151	3	5
Ban-taeng			14,017,10		2,209,45	1.178	0.080	14.583	1.163	1.371
	2011	16,512,510	9	178,477	0	0	8	3	9	1
			15,005,23		2,231,29	1.199	0.080	14.905	1.173	1.406
	2012	17,992,610	3	179,505	7	1	4	0	3	9
			16,080,23		2,275,80	1.211	0.079	15.232	1.182	1.432
	2013	19,481,350	7	181,006	5	5	5	4	8	9
			17,237,14		2,301,73	1.215	0.079	15.347	1.186	1.441
	2014	20,949,880	4	182,283	4	4	2	1	0	5
			18,319,78		2,327,37	1.212	0.078	15.387	1.187	1.439
	2015	22,211,320	7	183,386	6	4	8	0	2	3
			19,551,22		2,352,31	1.212	0.078	15.456	1.189	1.441
2016	23,703,400	1	184,517	8	4	4	0	1	6	
		20,821,22		2,376,47	1.214	0.078	15.556	1.191	1.448	
2017	25,293,980	4	185,581	5	8	1	5	9	0	
		22,133,90		2,400,18	1.228	0.077	15.798	1.198	1.472	
2018	27,187,180	4	186,612	2	3	7	3	6	3	
		23,559,52		2,423,14	1.271	0.077	16.424	1.215	1.545	
2019	29,961,306	3	187,626	2	7	4	0	5	8	
		23,445,57		2,445,31	1.278	0.077	16.586	1.219	1.559	
2020	29,977,135	5	188,495	2	6	1	8	8	6	
Jene-ponto			14,017,10		2,209,45	0.794	0.156		0.704	0.559
	2011	11,131,130	9	346,149	0	1	7	5.0688	9	8
			15,005,23		2,231,29	0.792	0.156		0.706	0.559
	2012	11,896,630	3	348,138	7	8	0	5.0814	0	7
			16,080,23		2,275,80	0.783	0.154		0.705	0.552
	2013	12,598,290	7	351,111	5	5	3	5.0782	7	9
			17,237,14		2,301,73	0.784	0.153		0.708	0.555
	2014	13,513,150	4	353,287	4	0	5	5.1076	2	2
			18,319,78		2,327,37	0.780	0.152		0.708	0.553
	2015	14,302,700	7	355,599	6	7	8	5.1098	4	1
			19,551,22		2,352,31	0.787	0.152		0.714	0.562
2016	15,404,620	1	357,807	8	9	1	5.1799	3	8	
		20,821,22		2,376,47	0.796	0.151		0.721	0.574	
2017	16,584,740	4	359,787	5	5	4	5.2613	1	4	
		22,133,90		2,400,18	0.791	0.150		0.720	0.570	
2018	17,521,790	4	361,793	2	6	7	5.2518	3	2	
		23,559,52		2,423,14	0.780	0.150		0.715	0.558	
2019	18,377,589	3	363,792	2	0	1	5.1957	6	2	

			23,445,57		2,445,31	0.781	0.149		0.718	0.561
	2020	18,315,746	5	365,610	2	2	5	5.2249	1	0
Takalar			14,017,10		2,209,45	0.930	0.123		0.878	0.817
	2011	13,045,490	9	272,316	0	7	3	7.5511	0	2
			15,005,23		2,231,29	0.915	0.123		0.870	0.797
	2012	13,741,050	3	275,034	7	8	3	7.4293	9	6
			16,080,23		2,275,80	0.918	0.123		0.872	0.801
	2013	14,769,830	7	280,590	5	5	3	7.4498	1	1
			17,237,14		2,301,73	0.930	0.123		0.877	0.816
	2014	16,031,720	4	283,762	4	1	3	7.5442	6	2
			18,319,78		2,327,37	0.938	0.123		0.881	0.827
	2015	17,191,870	7	286,906	6	4	3	7.6125	5	3
			19,551,22		2,352,31	0.953	0.123		0.888	0.846
	2016	18,638,440	1	289,978	8	3	3	7.7333	4	9
		20,821,22		2,376,47	0.951	0.123		0.887	0.844	
2017	19,812,260	4	292,983	5	5	3	7.7182	5	5	
		22,133,90		2,400,18	0.945	0.123		0.884	0.836	
2018	20,920,330	4	295,892	2	2	3	7.6669	6	1	
		23,559,52		2,423,14	0.940	0.123		0.882	0.829	
2019	22,151,041	3	298,688	2	2	3	7.6276	4	6	
		23,445,57		2,445,31	0.930	0.123		0.877	0.816	
2020	21,815,648	5	301,424	2	5	3	7.5486	9	8	
Gowa			14,017,10		2,209,45	0.817	0.298		0.437	0.357
	2011	11,458,070	9	659,512	0	4	5	2.7385	5	6
			15,005,23		2,231,29	0.809	0.300		0.430	0.348
	2012	12,141,420	3	670,465	7	1	5	2.6928	2	1
			16,080,23		2,275,80	0.810	0.305		0.423	0.342
	2013	13,029,340	7	696,096	5	3	9	2.6491	1	8
			17,237,14		2,301,73	0.795	0.308		0.411	0.327
	2014	13,702,750	4	709,386	4	0	2	2.5794	5	1
			18,319,78		2,327,37	0.784	0.310		0.402	0.315
	2015	14,363,080	7	722,702	6	0	5	2.5248	2	4
			19,551,22		2,352,31	0.776	0.312		0.395	0.307
	2016	15,187,140	1	735,493	8	8	7	2.4844	2	0
		20,821,22		2,376,47	0.768	0.314		0.387	0.298	
2017	16,008,170	4	748,200	5	8	8	2.4420	8	1	
		22,133,90		2,400,18	0.761	0.316		0.380	0.290	
2018	16,858,350	4	760,607	2	7	9	2.4035	8	1	
		23,559,52		2,423,14	0.757	0.318		0.375	0.284	
2019	17,837,965	3	772,684	2	1	9	2.3744	6	3	
		23,445,57		2,445,31	0.762	0.320		0.376	0.286	
2020	17,878,347	5	784,511	2	5	8	2.3768	0	7	
Sinjai			14,017,10		2,209,45	1.254	0.104	11.988	1.078	1.353
	2011	17,583,260	9	231,182	0	4	6	7	8	2

		15,005,23		2,231,29	1.248	0.104	11.972	1.078	1.345
2012	18,728,690	3	232,612	7	1	2	6	2	7
		16,080,23		2,275,80	1.246	0.103	12.075	1.081	1.348
2013	20,041,520	7	234,886	5	3	2	8	9	4
		17,237,14		2,301,73	1.235	0.102	12.021	1.080	1.333
2014	21,290,810	4	236,497	4	2	7	4	0	9
		18,319,78		2,327,37	1.241	0.102	12.134	1.084	1.345
2015	22,742,570	7	238,099	6	4	3	7	0	7
		19,551,22		2,352,31	1.237	0.101	12.144	1.084	1.341
2016	24,193,680	1	239,689	8	5	9	4	4	9
		20,821,22		2,376,47	1.238	0.101	12.200	1.086	1.345
2017	25,782,800	4	241,208	5	3	5	2	4	2
		22,133,90		2,400,18	1.244	0.101	12.307	1.090	1.356
2018	27,543,200	4	242,672	2	4	1	8	2	6
		23,559,52		2,423,14	1.232	0.100	12.236	1.087	1.340
2019	29,043,646	3	244,125	2	8	7	3	7	8
		23,445,57		2,445,31	1.251	0.100	12.471	1.095	1.371
2020	29,342,106	5	245,389	2	5	4	2	9	5

Lampiran 2. Data Penelitian

Kabupaten/kota	Tahun	Index Theil (Y1)	PDRB per kapita (LogX1)	PMTB (LogX2)	PAD (LogX3)	Dummy Wilayah (D1)
Luwu	2011	0.44067	7.21489	12.27042	10.26289	1
	2012	0.44861	7.23979	12.31871	10.29708	1
	2013	0.46031	7.26805	12.35871	10.52660	1
	2014	0.47390	7.30055	12.40019	10.80708	1
	2015	0.48458	7.32704	12.42873	11.01492	1
	2016	0.51149	7.35621	12.45589	10.98030	1
	2017	0.52517	7.38105	12.48657	11.03811	1
	2018	0.53599	7.40633	12.51016	11.02884	1
	2019	0.55256	7.42933	12.54352	11.05602	1
	2020	0.56507	7.43178	12.55446	11.09047	1
Tana Toraja	2011	0.32304	7.06150	11.89720	10.29326	1
	2012	0.34028	7.09443	11.95640	10.46720	1
	2013	0.34944	7.12169	12.00137	10.58857	1
	2014	0.35126	7.14774	12.03023	10.91649	1
	2015	0.35909	7.17380	12.06113	10.89522	1

	2016	0.37853	7.20234	12.10200	11.00857	1
	2017	0.39535	7.23125	12.13524	11.14742	1
	2018	0.41204	7.26166	12.15485	11.02575	1
	2019	0.43322	7.28957	12.19818	11.07724	1
	2020	0.43387	7.28630	12.17800	11.07289	1
Luwu Utara	2011	0.45992	7.19808	12.08717	10.53924	1
	2012	0.46665	7.22231	12.13250	10.57638	1
	2013	0.47513	7.24893	12.17820	10.56515	1
	2014	0.48954	7.28178	12.20397	11.10937	1
	2015	0.49557	7.30592	12.24673	10.92772	1
	2016	0.51892	7.33349	12.28091	11.14921	1
	2017	0.53900	7.36153	12.34261	11.04004	1
	2018	0.56347	7.39320	12.37332	11.05417	1
	2019	0.58777	7.41955	12.40599	11.10921	1
	2020	0.58201	7.41378	12.40228	11.02576	1
Luwu Timur	2011	2.50090	7.65576	12.36764	10.80691	1
	2012	2.42528	7.66841	12.42564	11.01670	1
	2013	2.34430	7.68440	12.47041	11.10198	1
	2014	2.31475	7.70783	12.49196	11.12824	1
	2015	2.27214	7.72500	12.51825	11.19302	1
	2016	2.12574	7.72211	12.54559	11.24802	1
	2017	2.01691	7.72604	12.56771	11.40637	1
	2018	1.91299	7.73181	12.59104	11.42287	1
	2019	1.78645	7.72809	12.61321	11.50671	1
	2020	1.78415	7.72616	12.62667	11.51749	1
Toraja Utara	2011	0.37186	7.09306	12.04331	10.13213	1
	2012	0.39544	7.12898	12.08484	10.16173	1
	2013	0.42096	7.16621	12.12763	10.29721	1
	2014	0.42715	7.19501	12.15306	10.40286	1
	2015	0.44206	7.22465	12.19703	10.52902	1
	2016	0.46852	7.25539	12.22284	10.54278	1
	2017	0.49326	7.28698	12.25332	10.64509	1
	2018	0.51446	7.31811	12.27802	10.72193	1
	2019	0.54136	7.34695	12.30570	10.81045	1
	2020	0.54547	7.34546	12.30414	10.74562	1
Palopo	2011	1.01001	7.31380	12.08382	10.55271	1
	2012	0.99565	7.33198	12.11748	10.48021	1
	2013	0.97822	7.35396	12.15342	10.71319	1
	2014	0.94923	7.37257	12.20508	10.91195	1
	2015	0.92957	7.38951	12.23802	10.96510	1

	2016	0.93261	7.40841	12.23802	11.12746	1
	2017	0.93233	7.42865	12.26360	11.22351	1
	2018	0.93300	7.45093	12.28409	11.14390	1
	2019	0.93829	7.46992	12.31092	11.21923	1
	2020	0.92170	7.46325	12.30934	11.24849	1
Kepulauan Selayar	2011	1.47830	7.20018	11.90457	10.18172	0
	2012	1.46924	7.22780	11.95563	10.27527	0
	2013	1.46201	7.25640	12.01202	10.35009	0
	2014	1.47151	7.28875	12.04908	10.55148	0
	2015	1.49619	7.32064	12.08581	10.60456	0
	2016	1.48678	7.34685	12.12184	10.63515	0
	2017	1.48586	7.37402	12.15779	10.88818	0
	2018	1.51303	7.40644	12.19594	10.80578	0
	2019	1.51575	7.43418	12.20807	10.86434	0
	2020	1.47152	7.42242	12.21590	10.82197	0
Bulukumba	2011	0.62168	7.09808	12.07551	10.34711	0
	2012	0.63990	7.13480	12.13509	10.58176	0
	2013	0.64230	7.16419	12.16971	10.57983	0
	2014	0.64961	7.19671	12.20428	10.95239	0
	2015	0.63799	7.21757	12.23811	11.02546	0
	2016	0.63333	7.24319	12.26724	11.10801	0
	2017	0.63296	7.26967	12.30485	11.30337	0
	2018	0.61547	7.28808	12.33667	11.13897	0
	2019	0.60290	7.30898	12.34474	11.23805	0
	2020	0.60753	7.30836	12.36219	11.22639	0
Bantaeng	2011	1.37105	7.21781	12.09631	10.28933	0
	2012	1.40693	7.25509	12.16033	10.27854	0
	2013	1.43293	7.28962	12.21139	10.40518	0
	2014	1.44149	7.32118	12.25416	10.63698	0
	2015	1.43933	7.34657	12.28907	10.64147	0
	2016	1.44163	7.37481	12.32159	10.82117	0
	2017	1.44795	7.40302	12.36966	10.81426	0
	2018	1.47226	7.43436	12.40890	10.97603	0
	2019	1.54576	7.47656	12.44391	11.02996	0
	2020	1.55957	7.47679	12.44794	11.04183	0
Jeneponto	2011	0.55977	7.04654	12.06320	10.08311	0
	2012	0.55973	7.07542	12.10207	10.29872	0
	2013	0.55290	7.10031	12.13253	10.22057	0
	2014	0.55521	7.13076	12.16573	10.66306	0
	2015	0.55307	7.15542	12.20186	10.78723	0

	2016	0.56282	7.18765	12.23320	10.89008	0
	2017	0.57437	7.21971	12.30863	10.99092	0
	2018	0.57021	7.24358	12.36043	10.96376	0
	2019	0.55824	7.26429	12.39101	11.00469	0
	2020	0.56097	7.26282	12.38185	11.03818	0
Takalar	2011	0.81715	7.11546	11.88213	10.39576	0
	2012	0.79757	7.13802	11.91676	10.54327	0
	2013	0.80107	7.16938	11.96755	10.60537	0
	2014	0.81624	7.20498	12.00262	10.88565	0
	2015	0.82726	7.23532	12.03806	10.87422	0
	2016	0.84689	7.27041	12.06936	10.98058	0
	2017	0.84451	7.29693	12.10402	11.04806	0
	2018	0.83612	7.32057	12.12984	11.09756	0
	2019	0.82964	7.34539	12.14880	11.02047	0
	2020	0.81683	7.33877	12.14547	11.10332	0
Gowa	2011	0.35764	7.05911	12.34074	10.92024	0
	2012	0.34810	7.08427	12.39481	10.73377	0
	2013	0.34282	7.11492	12.46535	11.04051	0
	2014	0.32714	7.13681	12.49252	11.17421	0
	2015	0.31536	7.15725	12.52641	11.18969	0
	2016	0.30700	7.18148	12.55616	11.27225	0
	2017	0.29812	7.20434	12.58937	11.42868	0
	2018	0.29007	7.22682	12.61127	11.33669	0
	2019	0.28435	7.25135	12.63276	11.37701	0
	2020	0.28672	7.25233	12.63699	11.38286	0
Sinjai	2011	1.35323	7.24510	12.14487	10.24328	0
	2012	1.34574	7.27251	12.20528	10.22621	0
	2013	1.34844	7.30193	12.25355	10.38102	0
	2014	1.33393	7.32819	12.29008	10.66656	0
	2015	1.34574	7.35684	12.32803	10.87852	0
	2016	1.34186	7.38370	12.36197	10.90032	0
	2017	1.34524	7.41133	12.39287	11.05680	0
	2018	1.35661	7.44001	12.41965	10.97874	0
	2019	1.34083	7.46305	12.43517	11.00996	0
	2020	1.37153	7.46749	12.47199	10.99388	0

Lampiran 3. Hasil Estimasi Data Panel

A. Fixed Effect Model

Dependent Variable: Y

Method: Panel EGLS (Period weights)

Date: 11/13/21 Time: 16:57

Sample: 2011 2020

Periods included: 10

Cross-sections included: 13

Total panel (balanced) observations: 130

Linear estimation after one-step weighting matrix

Variable	Coefficient	Std. Error	t-Statistic	Prob.
C	-20.19242	8137.333	-24.81503	0.0000
LOGX1	4.414255	0.082577	53.45631	0.0000
LOGX2	-0.637059	0.079885	-7.974688	0.0000
LOGX3	-0.289165	0.054045	-5.350459	0.0000
D1	-0.514276	0.020503	-25.07668	0.0000

Effects Specification

Period fixed (dummy variables)

Weighted Statistics

R-squared	0.963246	Mean dependent var	0.898276
Adjusted R-squared	0.959127	S.D. dependent var	0.547806
S.E. of regression	0.109950	Sum squared resid	1.402328
F-statistic	233.8570	Durbin-Watson stat	0.061896
Prob(F-statistic)	0.000000		

Unweighted Statistics

R-squared	0.962970	Mean dependent var	0.890393
Sum squared resid	1.404814	Durbin-Watson stat	0.067256

B. Random Effect Model

Dependent Variable: Y

Method: Panel EGLS (Period random effects)

Date: 11/13/21 Time: 17:46

Sample: 2011 2020

Periods included: 10

Cross-sections included: 13

Total panel (balanced) observations: 130

Swamy and Arora estimator of component variances

Variable	Coefficient	Std. Error	t-Statistic	Prob.
C	-15.17036	0.717022	-21.15478	0.0000
LOGX1	4.279055	0.082405	51.92706	0.0000
LOGX2	-0.664171	0.079835	-8.319323	0.0000
LOGX3	-0.631915	0.040778	-15.49658	0.0000
D1	-0.480250	0.020555	-23.35930	0.0000

Effects Specification

	S.D.	Rho
Period random	0.000000	0.0000
Idiosyncratic random	0.109999	1.0000

Weighted Statistics

R-squared	0.907950	Mean dependent var	0.890393
Adjusted R-squared	0.905004	S.D. dependent var	0.542394
S.E. of regression	0.167159	Sum squared resid	3.492759
F-statistic	308.2382	Durbin-Watson stat	0.223476
Prob(F-statistic)	0.000000		

Unweighted Statistics

R-squared	0.907950	Mean dependent var	0.890393
Sum squared resid	3.492759	Durbin-Watson stat	0.223476

C. Uji Hausman

Correlated Random Effects - Hausman Test

Equation: MODEL_REM

Test period random effects

Test Summary	Chi-Sq. Statistic	Chi-Sq. d.f.	Prob.
Period random	172.660479	4	1.0000

* WARNING: estimated period random effects variance is zero.

Period random effects test comparisons:

Variable	Fixed	Random	Var(Diff.)	Prob.
LOGX1	4.428333	4.279055	0.000135	0.0000
LOGX2	-0.649984	-0.664171	0.000161	0.2640
LOGX3	-0.276093	-0.631915	0.001273	0.0000
D1	-0.517192	-0.480250	0.000009	0.0000

Period random effects test equation:

Dependent Variable: Y

Method: Panel Least Squares

Date: 11/13/21 Time: 17:34

Sample: 2011 2020

Periods included: 10

Cross-sections included: 13

Total panel (balanced) observations: 130

Variable	Coefficient	Std. Error	t-Statistic	Prob.
C	-20.27759	0.820717	-24.70322	0.0000
LOGX1	4.428333	0.083223	53.21051	0.0000
LOGX2	-0.649984	0.080839	-8.040508	0.0000
LOGX3	-0.276093	0.054182	-5.095622	0.0000
D1	-0.517192	0.020761	-24.90592	0.0000

Effects Specification

Period fixed (dummy variables)

R-squared	0.963003	Mean dependent var	0.890393
Adjusted R-squared	0.958856	S.D. dependent var	0.542394
S.E. of regression	0.109999	Akaike info criterion	-1.475255
Sum squared resid	1.403568	Schwarz criterion	-1.166444
Log likelihood	109.8476	Hannan-Quinn criter.	-1.349775
F-statistic	232.2584	Durbin-Watson stat	0.062061
Prob(F-statistic)	0.000000		

Lampiran 3. Uji Asumsi Klasik

A. Uji Normalitas

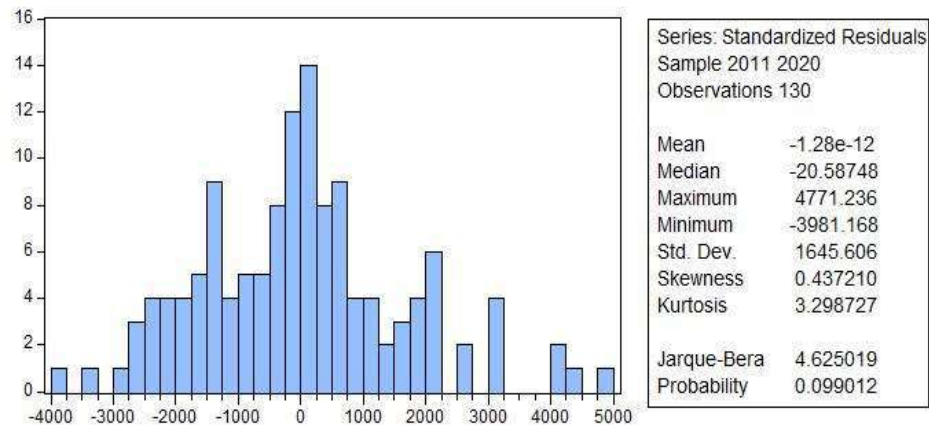

B. Uji Multikolinearitas

	LOGX1	LOGX2	LOGX3	D1
LOGX1	1.000000	0.572817	0.536339	0.316238
LOGX2	0.572817	1.000000	0.695502	0.091366
LOGX3	0.536339	0.695502	1.000000	0.089945
D1	0.316238	0.091366	0.089945	1.000000

C. Uji Heteroskedastisitas (Uji Park)

Dependent Variable: LOG(RES_1^2)

Method: Panel EGLS (Period random effects)

Date: 11/13/21 Time: 20:08

Sample: 2011 2020

Periods included: 10

Cross-sections included: 13

Total panel (balanced) observations: 130

Swamy and Arora estimator of component variances

Variable	Coefficient	Std. Error	t-Statistic	Prob.
LOGX1	0.000136	0.000211	0.642152	0.5220
LOGX2	0.000258	0.000205	1.258110	0.2107
LOGX3	-2.56E-05	0.000105	-0.244586	0.8072
D1	0.506647	0.527303	0.960827	0.3385
C	-25.93037	18.39356	-1.409752	0.1611

Effects Specification

	S.D.	Rho
Period random	0.000000	0.0000
Idiosyncratic random	2.821836	1.0000

Weighted Statistics

R-squared	0.053751	Mean dependent var	13.05435
Adjusted R-squared	0.023471	S.D. dependent var	2.787673
S.E. of regression	2.754764	Sum squared resid	948.5905
F-statistic	1.775126	Durbin-Watson stat	1.078631
Prob(F-statistic)	0.137967		

Unweighted Statistics

R-squared	0.053751	Mean dependent var	13.05435
Sum squared resid	948.5905	Durbin-Watson stat	1.078631

RIWAYAT HIDUP



Ahmad Akram, Lahir di Desa Citta Kecamatan Citta Kabupaten Soppeng pada tanggal 14 Mei 1999. Anak ke4 dari 8 bersaudara pasangan Jasmani dan Mulyani. Penulis mengawali jenjang pendidikan formal dari SDN 02 Pangalasiang pada tahun 2005 dan tamat pada tahun 2011, selanjutnya penulis melanjutkan pendidikan menengah tingkat pertama di SMPN 03 Sojol di Kabupaten Donggala Sulawesi Tengah pada tahun 2011 dan tamat pada tahun 2014. Kemudian melanjutkan pendidikan jenjang sekolah menengah atas di MA DDI Citta di Kabupaten Soppeng Sulawesi Selatan pada tahun 2014 hingga tahun 2017. Pada tahun yang sama melalui jalur SBMPTN penulis dinyatakan lulus dan terdaftar sebagai mahasiswa Jurusan Ilmu Ekonomi Fakultas Ekonomi Dan Bisnis Islam Universitas Islam Negeri (UIN) Alauddin Makassar program strata satu (S1). Selama menjadi mahasiswa, penulis pernah bergabung di Himpunan Mahasiswa Jurusan Ilmu Ekonomi sebagai anggota bidang Hubungan Masyarakat periode 2018, dan juga menjadi anggota Ikatan Mahasiswa Pelajar Soppeng (IMPS).

UNIVERSITAS ISLAM NEGERI
ALAUDDIN
M A K A S S A R