

KONTROVERSI BUDAYA DAN
KEARIFAN LOKAL DALAM
TINDAK PIDANA
PENYALAHGUNAAN MINUMAN
BERALKOHOL (Studi kasus di
wilayah Polres Luwu Timur)

by Rahmatiah HI

Submission date: 27-Feb-2023 06:19AM (UTC+0700)

Submission ID: 2023528391

File name: LOKAL_DALAM_TINDAK_PIDANA_PENYALAHGUN_AN_MINUMAN_BERALKOHOL.pdf (1.92M)

Word count: 6840

Character count: 46744

**KONTROVERSI BUDAYA DAN KEARIFAN LOKAL DALAM
TINDAK PIDANA PENYALAHGUNAAN MINUMAN BERALKOHOL
(Studi kasus di wilayah Polres Luwu Timur)**



HASIL PENELITIAN

Oleh:

DR. HJ. RAHMATIAH HL, M.PD.
ZAQIA REZKY INTAN SAPUTRI
MUH. PERIANGRIAWAN

**FAKULTAS SYARIAH DAN HUKUM
UNIVERSITAS ISLAM NEGERI ALAUDDIN
MAKASSAR
2022**

DAFTAR ISI

JUDUL	i
DAFTAR ISI	ii
BAB I PENDAHULUAN	1-11
A. Latar Belakang	1
B. Rumusan Masalah	4
C. Kajian Pustaka	5
D. Tujuan dan Kegunaan Penelitian	9
E. Ruang Lingkup Penelitian	10
BAB II KAJIAN TEORI	10-15
A. Tinjauan Umum Tentang Budaya	12
B. Kearifan Lokal	13
C. Tindak Pidana Penyalahgunaan Minuman Beralkohol	14
BAB III METODE PENELITIAN	16-20
A. Jenis Penelitian	16
B. Lokasi Penelitian	16
C. Populasi dan Sampel	16
D. Devinisi Oprasional Variabel	17
E. Sumber Data	19
F. Metode Pengumpulan Data	19
G. Teknik Analisis Data	20

BAB IV HASIL PENELITIAN	21-40
A. Gambaran Umum Lokasi Penelitian	21
B. Analisis Data	26
C. Hasil Penelitian dan Pembahasan	31
BAB V PENUTUP	41
A. Kesimpulan	41
B. Implikasi Penelitian.....	41
DAFTAR PUSTAKA	42
LAMPIRAN-LAMPIRAN.....	43



DAFTAR TABEL

Tabel 4.1 Jumlah Penduduk Kota Makassar	39
Tabel 4.2. Jumlah SMP di Kota Makassar	42
Tabel 4.3. Jumlah Siswa SMP di Kota Makassar	42

Tabel 4.4. Jumlah SMP di Bawah Kementerian Agama di Kota Makassar	43
Tabel 4.5. Jumlah SMA di Kota Makassar	43
Tabel 4.6. Jumlah Siswa SMA di Kota Makassar	44
Tabel 4.7. Jumlah SMA di Bawah Kementerian Agama di Kota Makassar	44



DAFTAR GAMBAR

Gambar 4.1. Peta Administrasi Kota Makassar	38
---	----

BAB I PENDAHULUAN

A. Latar Belakang

⁴ Sosiolog Universitas Indonesia (UI) Imam Prasodjo menampik jika minuman keras (miras) beralkohol merupakan budaya atau kearifan lokal dari suatu daerah. Menurut dia, jika ditilik secara harfiah, kearifan lokal adalah perilaku kolektif yang bijak dan tumbuh di komunitas lokal serta bernuansa positif.¹ Minuman keras mengandung pengertian minum dan mabuk, sehingga bila disandingkan dengan istilah budaya dan kearifan lokal berkonotasi negatif, dalam kehidupan berbangsa dan bernegara.

Begitu banyak penyalahgunaan minuman beralkohol yang dikonotasikan sebagai budaya dan kearifan lokal, sebut saja dalam tradisi Bali, segelas kecil arak selalu disuguhkan dalam rangka memperingati leluhur yang sudah meninggal dan sebagai bentuk persembahan kepada leluhurnya². Salah satu daerah di Provinsi Sulawesi selatan, yaitu Kabupaten tana Toraja utara, dengan menganggap bahwa minuman beralkohol merupakan minuman kehormatan yang selalu ada pada setiap acara ritual dan merupakan tradisi secara turun menurun, mereka mempertahankan tradisi minuman beralkohol sebagai minuman dari leluhur mereka, bila minuman beralkohol itu menjadi kebiasaan maka menjadi preseden buruk bagi budaya dan kearifan lokal bangsa Indonesia. Kebiasaan buruk ini bermakna kurang baik bahkan bisa menimbulkan kontradiksi bagi budaya dan kearifan lokal.

⁴ Minuman beralkohol sebagai kearifan lokal juga menjadi sorotan tatkala Peraturan presiden Nomor 10 Tahun 2021 tentang Bidang Usaha Penanaman

¹*Republika.co.id*, Selasa (2/3) dalam <https://www.republika.co.id/berita/qbbylb284/sosiolog-salah-kaprah-nilai-miras-kearifan-lokal>.

²<http://www.balairungpress.com/2021/03/miras-sebagai-manifestasi-kearifan-lokal/>

Modal ditandatangani oleh presiden Joko Widodo, dimana ⁴ Perpres ini mengatur tentang pembukaan investasi miras, yaitu penanaman modal usaha dapat dilakukan pada Provinsi Bali, Provinsi Nusa Tenggara Timur, provinsi Sulawesi Utara, dan Provinsi Papua. Dan oleh karena mendapat banyak penolakan dari berbagai unsur, termasuk para 'alim 'ulama dan pertimbangan kontradiksi budaya dan kearifan lokal, maka bapak presiden Joko Widodo mengumumkan pencabutan poin investasi miras.³

Menurut *World Health Organization* (WHO), masyarakat Indonesia mengonsumsi alkohol sekitar 0,8 liter per kapita dimana sebagian besar konsumen tidak tercatat dengan kata lain tidak legal. Minuman beralkohol bukan lagi hal asing bagi masyarakat Indonesia bagi beberapa daerah seperti Bali, Lombok, Sulawesi, Semarang, mereka memproduksi minuman beralkohol dengan kearifan lokal.⁴ Kata "kearifan lokal" adalah kalimat yang sering dipakai oleh para pendukung kebijakan legalisasi minuman beralkohol.⁵

Minuman beralkohol menjadi sorotan oleh karena dapat menyebabkan sejumlah tindak pidana karena dibawa pengaruh minuman beralkohol, sebut saja: perkelahian dan tawuran antar kelompok dan remaja, perkelahian karena mabuk dan salah paham⁶, seorang pria di kabupaten Buleleng, Bali, ditangkap karena melukai tetangganya dengan tombak karena minum-minum dan mabuk dengan teman-temannya,⁷ dan berbagai tindak pidana penyalahan minuman beralkohol

³<https://www.republika.co.id/berita/qbbylb284/sosiolog-salah-kaprah-nilai-miras-kearifan-lokal>.

⁴<https://geotimes.id/opini/tinjauan-evolusi-dalam-budaya-minum-alkohol/>

⁵<https://villagerspost.com/opinion/minuman-keras-kearifan-lokal-dan-kekerasan-terhadap-perempuan-di-ntt/>

⁶<https://suarasulut.com/2021/11/22/mabuk-dan-salah-paham-berujung-tawuran/>

⁷<https://www.news24xx.com/2022/01/06/pria-bali-menombak-tetangganya-yang-sedang-mabuk-karena-ditantang-untuk-berkelahi/>

dapat diketahui secara online dan offline, namun minuman beralkohol ini tak dapat dibendung oleh karena dikaitkan dengan konotasi kearifan lokal. Disamping itu minuman beralkohol menyumbang sekitar Rp.7,3 triliun pada penerimaan cukai negara tahun 2019. Jumlah tersebut termasuk penerimaan pendapatan yang besar dalam membantu perekonomian negara.

Berdasarkan berita CNN, Jakarta, bahwa Mabes Polri Brigjen Polri Alwi Setiyono menyatakan bahwa dalam 3 (tiga) tahun terakhir terdapat 233 kasus tindak pidana terjadi dipicu oleh minuman beralkohol yang dikonsumsi oleh pelaku di Indonesia.⁸

Hasil Riset Kesehatan Dasar (Riskesdas) menginformasikan bahwa di Provinsi Sulawesi selatan, Prevalensi peminum alkohol 12 bulan terakhir sebanyak 5,9% lebih tinggi dari angka nasional (4,6%). Sedangkan yang masih minum dalam 1 bulan terakhir adalah 3,9% juga lebih tinggi dari angka nasional (3,9%). Di lihsat dari kabupaten/kota. Dan kabupaten Tana Toraja mempunyai prevalensi minum alkohol tertinggi 27,5% dalam 12 bulan terakhir, atau 22,6% dalam 1 bulan tewrakhir.⁹

Mempelajari banyaknya kasus tindak pidana penyalahgunaan minuman beralkohol maka peneliti tertarik mengkaji lebih jauh tentang fenomena minuman beralkohol terlebih lagi minuman beralkohol ini dihadapkan dengan konotasi budaya dan kearifan lokal utamanya pada masyarakat kabupaten Luwu Utara. Kajian ini lebih menarik dan unik olh karena disamping peraturan perundang-undangan telah ada dan senantiasa ditegakkan oleh aparat dan pemerintah setempat, juga telah ada aturan daerah tentang regulasi peredaran minuman

⁸<https://www.cnnindonesia.com/nasional/20201113185358-20-569597/polri-3-tahun-terakhir-ada-223-kasus-pidana-terkait-miras>

⁹https://core.ac.uk/display/77620624?utm_source=pdf&utm_medium=banner&utm_campaign=pdf-decoration-v1

beralkohol melalui PERDA (Peraturan Daerah) Nomor13 Tahun 2013 tentang Minuman Beralkohol.¹⁰

Tindak pidana penyalahgunaan minuman beralkohol sangat berdampak pada daya nalar seseorang sehingga penyebab perilaku criminal seperti pelecehan seksual, pemerkosaan, pencurian, perusakan, perampokan penganiayaan, bahkan pembunuhan secara sadis dan membabituta acapkali terjadi karena pelaku dibawa pengaruh minuman beralkohol. Berdasarkan berita laporan Reskrim Polres Luwu Timur bahwa dalam 2 tahun terakhir ada 10 (sepuluh) kasus tindak premasisme akibat pengaruh minuman beralkohol¹¹. Disamping itu telah banyak penelitian yang menunjukkan perilaku abnormal karena penggunaan minuman beralkohol.

Atas dasar uraian dan pemikiran tersbut diatas, peneliti tertarik mengangkat problema minuman beralkohol dengan judul “KONTROVERSI BUDAYA DAN KEARIFAN LOKAL DALAM TINDAK PIDANA PENYALAHGUNAAN MINUMAN BERALKOHOL (Studi kasus di wilayah Polres Luwu Timur)

B. Rumusan Masalah

1. Faktor-Faktor apakah yang menyebabkan terjadinya tindak pidana penyalahgunaan minuman beralkohol di Luwu Timur?
2. Berapa besar pengaruh budaya dan kearifan lokal terhadap kasus tindak Pidana penyalahgunaan minuman beralkohol di Polres Luwu Timur?
3. Bagaimana upaya pencegahan tindak pidana penyalahgunaan minuman beralkohol di wilayah Polres Timur?

¹⁰https://jdih.luwuutarakab.go.id/uploads/produk_hukum/Produk-Hukum-03-1536300256.pdf

¹¹Raskita Mardatilla polihu, 2017, “ *Tindak Pidana Penganiayaan Akibat Pengaruh Minuman Beralkohol Menurut KUHOP 351* ”’ lex crimen Vol.VI/No.2, h. 114-115

C. Kajian Pustaka

1. **Cita Yustisia Serfiyani, dkk**, dalam Jurnalnya yang berjudul *Pelindungan Hukum terhadap Minuman Alkohol Tradisional Khas Indonesia Legal Protection towards Indonesian Traditional Alcoholic Beverages*¹², dalam jurnal ini membahas tentang perlindungan hukum minuman beralkohol tradisional yang ditinjau dari pendekatan undang-undang hukum adat atau budaya yang berlaku di Indonesia.
2. **Khairu Nasrudin**, dalam jurnalnya yang berjudul *Penegakan Hukum Secara Terpadu Terhadap Tindak Pidana Peredaran Minuman Keras*¹³ dalam jurnal ini membahas mengenai penegakan hukum terhadap peredaran minuman keras yang berdasarkan peraturan perundang-undangan dengan melibatkan beberapa unsur diantaranya Upaya penegakan hukum peredaran miras dilakukan secara terpadu oleh Kepolisian, Satuan Polisi Pamong Praja dan Departemen Perdagangan.
3. **Riskadewi Riskadewi, dkk**, dalam jurnalnya yang berjudul *Studi Kriminologi Tentang Pembuatan dan peredaran Minuman Keras Tradisional Di kabupaten Enrekang*¹⁴ dalam tulisan ini secara spesifik membahas mengenai peredaran minum keras di Kabupaten Enrekang Sulawesi Selatan, selain itu dari hasil penelitiannya dalam tulisan ini membahas mengenai faktor *minuman keras tradisional di kabupten*

¹²Serfiyani, Cita Yustisia, Iswi Hariyani, and Citi Rahmati Serfiyani. "Pelindungan Hukum terhadap Minuman Alkohol Tradisional Khas Indonesia (Legal Protection towards Indonesian Traditional Alcoholic Beverages)." *Negara Hukum: Membangun Hukum untuk Keadilan dan Kesejahteraan* 11.2 (2020): 267-287.

¹³Nasrudin, Khairu. "Penegakan Hukum Secara Terpadu Terhadap Tindak Pidana Peredaran Minuman Keras." *Jurnal Hukum Khaira Ummah* 12.4 (2017): 933-942.

¹⁴Riskadewi, Riskadewi, Hambali Thalib, and A. Muin Fahmal. "Studi Kriminologi Tentang Pembuatan dan peredaran Minuman Keras Tradisional Di kabupaten Enrekang." *Journal of Lex Generalis (JLG)* 2.1 (2021): 78-88.

enrekang tidak dapat dihilangkan diantaranya: faktor budaya, dimana minuman ini adalah bagian dari budaya yang telah turun menurun, dalam tulisan ini juga membahas mengenai upaya penindakan secara tegas, penyidikan dan penuntutan terhadap pelaku kejahatan peredaran minuman keras dengan peraturan serta sanksi yang bisa menimbulkan efek jera bagi pelakunya dan menjadi ancaman bagi orang yang hendak melakukan.

4. **Fauzi Nurisman**, dalam tesisnya yang berjudul *Tindak pidana pengedaran minuman beralkohol dalam Qanun Aceh no. 06/2014 di Indonesia dan akta kesalahan jenayah syariah no. 559/1997 di Malaysia*¹⁵ dalam tesis ini membahas mengenai bahan hukum yang digunakan dalam Qanun Aceh memperhatikan adat, kebutuhan masa depan, dan kaidah ushul fiqih, sedangkan dalam Akta Kesalahan Malaysia menggunakan pendapat pakar hukum, cendekiawan kuno dan modern, dan hukum adat, proses legislasi dari kedua hukum tersebut sama melalui berbagai tahapan, mulai dari rancangan, pembahasan, dan akhirnya pengesahan, Pelaku pengedar minuman beralkohol dalam Qanun Aceh dihukum cambuk 60 kali atau denda 600 gram emas murni atau penjara 60 bulan, dalam Akta Kesalahan Malaysia pelaku pengedar dihukum dengan denda 5000 ringgit atau penjara 3 tahun atau keduanya.
5. **Luffita Alfianti**, dalam jurnalnya yang berjudul *Upaya Pemerintah Daerah Dalam Pengendalian Produksi Minuman Beralkohol*

¹⁵Nurismawan, Fauzi. *Tindak pidana pengedaran minuman beralkohol dalam Qanun Aceh no. 06/2014 di Indonesia dan akta kesalahan jenayah syariah no. 559/1997 di Malaysia*. Diss. UIN Sunan Gunung Djati Bandung, 2021.

*Tradisional*¹⁶ dalam jurnal ini membahas mengenai penafsiran terhadap Undang-Undang No. 23 Tahun 2014 Tentang Pemerintahan Daerah, Peraturan Menteri Perindustrian No. 63/M-IND/PER/7/2014 Tentang Pengendalian dan Pengawasan Industri dan Mutu Minuman Beralkohol, Peraturan Menteri Perdagangan No. 20/M-Dag/Per/4/2014 Tentang Pengendalian dan Pengawasan terhadap Pengadaan, Peredaran dan Penjualan Minuman Beralkohol, dan Peraturan Kepala Badan Pengawas Obat dan Makanan No. HK.03.1.23.04.12.2205/2012 Tentang Pedoman Pemberian Sertifikat Produksi Pangan Industri Rumah Tangga. Dalam tulisan ini juga mengkaji mengenai tanggung jawab pemerintah daerah dalam pengendalian produksi minuman beralkohol tradisional, selain itu pemerintah daerah kabupaten/kota memiliki kewenangan dalam perizinan produksi minuman beralkohol tradisional.

6. **Tri Rini Puji Lestari**, dalam jurnalnya yang berjudul *Menyoal Pengaturan Konsumsi Minuman Beralkohol di Indonesia*¹⁷, dalam jurnal ini membahas tentang kebiasaan masyarakat Indonesia yang mengonsumsi minuman beralkohol, serta peraturan yang berlaku di beberapa tingkat peraturan perundang-undangan dengan muatan pengaturan masih sektoral, selain itu dalam tulisan ini juga merekomendasikan peraturan yang dibuat ke depan harus lebih difokuskan pada upaya perlindungan masyarakat dari efek negatif konsumsi minuman beralkohol dengan memerhatikan berbagai faktor mulai produksi sampai dikonsumsi.

¹⁶Alfianti, Luffita. "Upaya Pemerintah Daerah Dalam Pengendalian Produksi Minuman Beralkohol Tradisional." *Yuridika* 33.1 (2018): 93-117.

¹⁷Lestari, Tri Rini Puji. "Menyoal Pengaturan Konsumsi Minuman Beralkohol di Indonesia." *Aspirasi: Jurnal Masalah-masalah Sosial* 7.2 (2019): 127-141.

7. Muh Bagus Fitriyanto, Dalam Jurnalnya Yang Berjudul *Tinjauan Kriminologi Dan Penegakan Hukum Pidana Dalam Kasus Tindak Pidana Peredaran Minuman Keras Di Kabupaten Kudus*¹⁸ dalam tulisan ini membahas tentang mengetahui faktor-faktor yang menyebabkan maraknya peredaran minuman keras di Kabupaten Kudus. Dan untuk mengetahui upaya-upaya yang dapat dilakukan oleh Pihak Kepolisian Resort Kudus dan Satuan Polisi Pamong Praja Kabupaten Kudus dalam menanggulangi tindak pidana peredaran minuman keras di Kabupaten Kudus, selain itu dalam tulisan ini membahas mengenai faktor meraknya peredaran minuman beralkohol adalah faktor budaya dan ekonomi.
8. Siti Zubaidah, Dalam Jurnalnya Yang Berjudul *Urgensi Unifikasi Peraturan Penanganan Peredaran Dan Konsumsi Minuman Beralkohol*¹⁹ membahas mengenai upaya yang harus dilakukan oleh pemerintah dalam menindak peredaran minuman beralkohol yang bagi ke dalam dua upaya yakni upaya yuridis dan upaya non yuridis, dimana upaya yuridis yaitu dengan membuat peraturan perundang-undangan yang secara tegas melarang peredaran minuman beralkohol dan upaya non yuridis dengan melakukan pendekatan kepada masyarakat secara preventif.
9. **Lovinasia Dan Tiara Felida**, dalam jurnalnya yang berjudul *Formulasi Pembuatan Peraturan Daerah No. 14 Tahun 2011 Tentang Pengawasan Dan Pengendalian Minuman Beralkohol Di Kabupaten Indragiri Hilir*²⁰

¹⁸Fitriyanto, Muh Bagus. *Tinjauan Kriminologi Dan Penegakan Hukum Pidana Dalam Kasus Tindak Pidana Peredaran Minuman Keras Di Kabupaten Kudus*. Diss. Universitas Islam Indonesia, 2019.

¹⁹Zubaidah, Msy Siti. "Urgensi Unifikasi Peraturan Penanganan Peredaran Dan Konsumsi Minuman Beralkohol." *Doctrinal 5.2* (2020): 203-218.

²⁰Lovinasia, Tiara Felida. "Formulasi Pembuatan Peraturan Daerah No. 14 Tahun 2011 Tentang Pengawasan Dan Pengendalian Minuman Beralkohol Di Kabupaten Indragiri Hilir." (2011).

dalam jurnal ini membahas tentang proses formulasi kebijakan pemerintah dalam peraturan daerah tentang pengawasan dan pengendalian peredaran minuman beralkohol di Kabupaten Indragiri Hilir, dari tulisan ini membahas mengenai semua tahapan dalam pembuatan peraturan daerah mengenai minum keras.

10. Fadullah, dalam Skripsinya yang berjudul *Tinjauan Yuridis Dan Sosiologis Terhadap Peredaran Minuman Keras Di Kabupaten Luwu*²¹ dalam skripsi ini membahas mengenai peredaran minuman keras di Kabupaten Luwu yang ditinjau dari landasan yuridis dan fenomena sosial masyarakat Kabupaten Luwu, selain itu juga secara spesifik membahas mengenai faktor-faktor terjadinya peredaran dan pemakaian minuma keras di Kabupaten Luwu.

D. Tujuan dan Manfaat Penelitian

1. Tujuan Penelitian:

- a. Untuk menganalisis Faktor-Faktor penyebab terjadinya tindak pidana penyalahgunaan minuman beralkohol di Luwu Timur;
- b. Untuk menganalisis Berapa besar pengaruh budaya kearifan lokal terhadap kasus tindak Pidana penyalahgunaan minuman beralkohol di Polres Luwu Timur;
- c. Untuk menganalisis upaya pencegahan tindak pidana penyalahgunaan minuman beralkohol di wilayah Polres Timur.

2. Manfaat Penelitian

²¹Fadlullah, Fadlullah. *Tinjauan yuridis dan sosiologis terhadap peredaran minuman keras Di kabupaten luwu*. Diss. UIN Alauddin Makassar, 2012.

- a. Manfaat Secara Teori, Penelitian ini diharapkan dapat memberikan manfaat dalam menambah wawasan ilmu pengetahuan hukum utamanya dalam penerapan sanksi pidana pada pelaku tindak pidana penyalahgunaan minuman beralkohol;
- b. Secara akademik, penelitian ini akan menambah khasanah kelegambaan bidang akademik utamanya dalam sub materi Rancangan Pembelajaran Semester (RPS);
- c. Secara non-akademik, penelitian ini turut membantu menyebarkan informasi dan pengetahuan terkait budaya, kearifan lokal dan penyalahgunaan minuman beralkohol;
- d. Secara praktis, sangat memberikan informasi kepada masyarakat, utamanya pada masyarakat Luwu timur akan pentingnya memahami budaya, kearifan lokal dan tidak membuat kontradiksi antara pemahaman kearifan lokal dengan minuman beralkohol.

E. Ruang Lingkup penelitian

1. Ruang Lingkup materi

Ruang lingkup materi penelitian ini adalah penanganan tindak pidana penyalahgunaan minuman beralkohol yang dibenturkan dengan buda dan kearifan lokal masyarakat setempat. Budaya dan kearifan lokal perlu mendapat perhatian khusus sebab sangat berkaitan dengan kemajuan dan identitas suatu negara dan bila kearifan lokal dan budaya tidak mendapat pemaknaan yang positif maka suatu saat generasi bangsa Indonesia akan terbiasa dengan budaya mabuk dan minuman beralkohol tidak dapat dihindari.

2. Ruang lingkup wilayah

Penelitian ini mengambil wilayah Luwu Timur, Malili, Provinsi Sulawesi selatan. Oleh karena Polres Luwu timur bersama Bupati setempat sangat gencar mengadakan operasi pemberantasan Miras, dan Bupati memberi apresiasi atas gencarnya operasi oleh POLRES Luwu Timur dalam menciptakan situasi yang kondusif.

BAB II

TINJUAN TEORITIS

19 A. Budaya

Budaya adalah cara hidup yang berkembang dan dimiliki oleh seseorang atau sekelompok orang dan diwariskan dari generasi ke generasi.¹ Sedangkan menurut E.B Taylor, budaya yaitu suatu keseluruhan kompleks yang meliputi pengetahuan, kepercayaan, seni, kesusilaan, hukum, adat istiadat, serta kesanggupan dan kebiasaan lain yang dipelajari manusia sebagai anggota masyarakat.

Budaya lokal dapat disebut sebagai perilaku manusia, baik secara personal maupun secara berkelompok dalam bersosialisasi dengan masyarakatnya.

Budaya lokal pada dasarnya adalah pola kebiasaan perilaku secara terus – menerus dan dilakukan secara turun-temurun, dan dipengaruhi oleh beberapa faktor yaitu, agama/religius, ilmu pengetahuan, dan teknologi. Sedangkan menurut para ahli:

- 11
1. Mitchel; menurutnya seperangkat nilai-nilai atau aturan yang berlaku sebagai kepercayaan, standar, pengetahuan, moral hukum, hingga perilaku individu dan masyarakat yang menentukan bagaimana seseorang bertindak, berperasaan, dan juga bagaimana seseorang itu memandang orang lain.
2. Geertz; bahwa budaya lokal merupakan suatu yang akan selalu terikat dan berhubungan dengan hal-hal fisik.

19
¹<https://katadata.co.id/safrezi/berita/61e128ff924cd/budaya-adalah-cara-hidup-begini-penjelasan>

3. Boove dan Thill; mengemukakan ¹¹ budaya lokal sebagai suatu sistem yang diungkapkan melalui simbol-simbol, kepercayaan, sikap, nilai, harapan, dan norma dalam berperilaku.²

Budaya turun menjadi pola tingkah laku yang terikat kepada kelompok-kelompok tertentu, yaitu menjadi “adat istiadat” (*custums*) atau cara kehidupan (*wai of life*) manusia.³

Perubahan pola tingkah laku dipengaruhi oleh lingkungannya yang harus menjalankan suatu hubungan adaptif dengan lingkungan sekitarnya melalui alat budaya dan aturan-aturan adaptif, demikian salah satu pandangan budayawan.⁴

Budaya adalah warisan tingkah laku simbolik yang membuat manusia menjadi lebih baik atau lebih buruk dengan memperhatikan perubahan-perubahan dan keanekaragaman lingkungannya.

B. Kearifan Lokal

1. Menurut hasil penelitian ⁶ P.E Tjahjojo dkk. “*Pola Pelestarian Keanekaragaman Hayati Berdasarkan Kearifan Lokal Masyarakat Sekitar Kawasan TNKS di Provinsi Bengkulu* (tahun 2000)” mengemukakan bahwa kearifan lokal adalah suatu sistem nilai dan norma yang dianut, disusun, dipahami dan diaplikasikan masyarakat lokal berdasarkan pemahaman dan pengalaman mereka dalam berinteraksi dengan lingkungannya.⁵
2. Yudie Aprianto, mendefenisikan kearifan lokal sebagai ⁶ nilai yang diciptakan, dikembangkan dan dipertahankan oleh masyarakat yang

²<https://jagad.id/definisi-budaya-lokal-dan-contoh/>

³M.Harris, *Monistic Determinism: Anti Service*, Southwestern Journal Anthropology, 1969, h. 16

⁴Meggers, *A Formal Ethnographic Analysis of Tenejapa Ladino Weddings*, American Anthropologist, 1971, h. 4

⁵<https://tirto.id/pengertian-kearifan-lokal-menurut-para-ahli-dan-fungsinya-gjsF>

⁶ menjadi pedoman hidup mereka, Pedoman hidup ini dalam bentuk kaidah sosial secara tertulis maupun tidak tertulis akan tetapi masyarakat akan selalu mencoba menaatinya.⁶

3. Istilah lain yang searti dengan kearifan lokal adalah “local genius”,

¹ Local genius is local ideas that is characterized such as: wise, full of wisdom, good values, that planted and followed by society. Local genius is also a local wisdom. It stands from the outer culture, that accommodate and intergrate the outer culture into inside and give them the right way. Local genius emerge into: value norm, faith custom, etc. They have special meaning and function. It must be changed because of cross culture and globalization. It gives a challenge to explore and criticize it in scientific ways.⁷

Artinya: “Local genius adalah gagasan-gagasan lokal yang bercirikan seperti: arif, penuh kearifan, nilai-nilai kebaikan, yang ditanam dan diikuti oleh masyarakat. Local genius juga merupakan kearifan lokal. Itu berdiri dari budaya luar, yang menampung dan mengintegrasikan budaya luar ke dalam dan memberi mereka cara yang benar. Local genius muncul menjadi: norma nilai, adat kepercayaan, dll. Mereka memiliki arti dan fungsi khusus. Itu harus diubah karena lintas budaya dan globalisasi. Hal ini memberikan tantangan untuk mengeksplorasi dan mengkritisnya secara ilmiah”

C. Tindak Pidana Penyalahgunaan Minuman Beralkohol

¹⁷ Tindak pidana (*strafbaar feit*) menurut Sudarto, adalah perbuatan yang diatur oleh aturan hukum atau dilarang dan diancam dengan pidana. Pengertian perbuatan adalah perbuatan yang aktif dan perbuatan yang pasif. Perbuatan yang aktif adalah melakukan perbuatan yang sebenarnya dilarang oleh hukum, dan

⁶ <https://tirto.id/pengertian-kearifan-lokal-menurut-para-ahli-dan-fungsinya-gjsF>

⁷ <https://philpapers.org/rec/SARMKL>

perbuatan yang pasif adalah tidak berbuat sesuatu yang sebenarnya diharuskan oleh hukum.⁸

Tindak pidana diterjemahkan dari istilah *strafbaar feif*, menurut ¹⁷ **tindak pidana adalah perbuatan yang diatur oleh aturan hukum atau dilarang dan diancamdenga pidana.**⁹

⁸Teguh Prasetyo, *Hukum Pidana* (Depok: Rajawali Pers, 2017), h. 49.

⁹Teguh Prasetyo, *Hukum Pidana* (Depok: Rajawali Pers, 2017) h. 47

BAB III

METODOLOGI PENELITIAN

A. Jenis Penelitian

Deskriptif kualitatif, penelitian ini fokus pada kontroversi budaya dan kearifan lokal terhadap penyalahgunaan minuman beralkohol, kelak akan mendeskripsikan kaitan antar variabel, dengan pendekatan yuridis – sosiologis- antropologis.

B. Lokasi dan Waktu penelitian

Penelitian ini berlokasi di kecamatan Malili, kabupaten Luwu Timur. Sedangkan waktu pelaksanaannya dilaksanakan mulai Bulan Maret hingga bulan Juli 2022.

C. Populasi dan Sampel

1. Populasi; wilayah generalisasi yang mempunyai karakteristik dan kualitas tertentu yang ditetapkan peneliti untuk dipelajari untuk kemudian ditarik kesimpulan.¹ Jadi populasi dalam penelitian ini adalah seluruh jumlah karakteristik yang terkait dan memenuhi persyaratan kualitas sebagai informan dalam penelitian.
2. Sampel; sebagian dari populasi.² Yaitu sekelompok kecil yang diamati dan merupakan bagian dan dianggap mewakili populasi. Secara umum jumlah sampel yang dibutuhkan dapat dihitung dengan menggunakan rumus Slovin:

¹Sugiyono, *Metodologi Penelitian Administrasi*, (Alfabeta, Bandung, 2002), h. 57

²Suharsimi Arikunto, *Prosedur Penelitian* (Rineka Cipta, Yogyakarta, 1998), h.117

$$n = \frac{N}{1 + N(e)^2}$$

keterangan:

n = Jumlah sampel

N = Jumlah Populasi

e = *error margin*

3. Teknik Penarikan Sampel

Teknik pengambilan sampel dalam penelitian ini dilakukan 2 tahap, yaitu:

- 1) *Random Sampling*; dalam pengambilan sampel ditetapkan secara acak namun peneliti menganggap bahwa seseorang/sesuatu tersebut memiliki informasi yang dibutuhkan dalam penelitian.
- 2) *Purposive Sampling*; yaitu teknik pengambilan sampel yang digunakan berdasarkan pertimbangan tertentu, dalam hal ini sampelnya ditarik hanya bagi mereka yang ahli dan patut memberikan pertimbangan berkaitan dengan variabel yang diteliti.³

D. Defenisi Operasional Variabel

1. *Budaya lokal* dalam penelitian ini adalah nilai-nilai atau aturan yang berlaku sebagai kepercayaan, standar, pengetahuan dan moral hukum yang dilakukan secara turun temurun.
2. *Kearifan lokal*, nilai-nilai kebaikan yang diterapkan oleh masyarakat setempat dan berusaha untuk diaplikasi ke masyarakat dan lingkungan sekitarnya.
3. *Tindak Pidana Penyalahgunaan Minuman Beralkohol*, tindakan melanggar hukum dibawa pengaruh minuman beralkohol.

³ Riduwan, *Belajar Mudah Penelitian, untuk Guru – Karyawan dan Peneliti Pemula*, (Alfabeta, Bandung, 2011), h. 63

Variabel dipakai dalam proses identifikasi berdasarkan kajian teori yang dipakai. Adapun variabel penelitian ini adalah:

No	Sasaran	Variabel	Indikator
1.	Budaya	<ul style="list-style-type: none"> - Nilai-nilai - Kebiasaan - Perilaku individu masyarakat - Kepercayaan 	<ul style="list-style-type: none"> - Masih berlaku - Diterapkan - Disosialisasi secara berkesinambungan
2.	Kearifan Lokal	<ul style="list-style-type: none"> - Nilai yang diciptakan, dikembangkan dan dipertahankan oleh masyarakat - Kaidah sosial yang hidup di tengah masyarakat dan disosialisasikan 	PERDA No. 02 Tahun 2007 tentang Pengendalian dan Larangan Minuman Beralkohol
3.	Tindak Pidana Penyalahgunaan Minuman Beralkohol	<ul style="list-style-type: none"> Perbuatan yang diatur oleh Hukum atau dilarang dan diancam dengan Hukuman Pidana baik perbuatan aktif maupun perbuatan pasif. 	KUHP pasal 351, pasaldst

E. Jenis dan Sumber Data

1. Jenis data, adalah data kualitatif. Data yang berupa deskripsi tindak pidana penyalahgunaan minuman beralkohol yang dibenturkan dengan nilai-nilai budaya dan kearifan lokal.

2. Sumber Data adalah data primer dan data sekunder

Data Primer adalah; data yang diperoleh langsung sumber yang berkaitan dengan; 1) Budaya; dan 2) kearifan lokal pada masyarakat Luwu Timur yang diperhadapkan pada tindak pidana penyalahgunaan minuman beralkohol.

Data Sekunder adalah data yang diperoleh melalui instansi terkait seperti Pusat Statistik, data Polres, tokoh adat, tokoh agama, dan pemerintah terkait, termasuk kementerian Agama RI kecamatan Luwu Timur.

F. Metode Pengumpulan Data

1. Metode pengumpulan data primer yaitu:

- a. Observasi; kegiatan observasi adalah untuk mendapatkan fakta-fakta kasat mata guna mendapat informasi dimensi-dimensi terkait budaya, kearifan lokal dan kondisi masyarakat terkait tema yang dibahas.
- b. Wawancara terstruktur: peneliti menggunakan panduan dalam berwawancara agar tidak keluar dan mendapatkan informasi dari tema bahasan dan lebih fokus pada tema yang akan diteliti.
- c. Penyebaran angket/kuesioner; peneliti menggunakan beberapa daftar pertanyaan secara tertulis melalui alat bantu kuesioner.
- d. Dokumentasi; teknik ini digunakan sebagai bukti dari kegiatan lapangan yang merupakan objek kajian penelitian yang dapat ditangkap penglihatan melalui tangkapan kamera

2. Metode pengumpulan data Sekunder, yaitu: telaah pustaka melalui bahan bacaan eletronik dan e-book maupun e-jurnal serta bahan-bahan laporan

penelitian atau bahan perkuliahan yang ada kaitannya dengan permasalahan yang relevan dengan tema yang diteliti.

G. Metode Analisis Data

Teknik analisis data diperlukan untuk menjawab rumusan masalah pada kajian ini dengan menggunakan analisis skala *likert* untuk mengukur pendapat dan pandangan masyarakat Luwu Timur terhadap fenomena yang dikaji dan diteliti secara berjenjang, instrumen jawaban menggunakan gradasi berjenjang dari yang sangat positif hingga yang negatif. Penggunaan skornya pun berjenjang yang tersusun atas angka nominal sebagai berikut:

1. Kategori Sangat Setuju (SS) diberi Skor 3
2. Kategori Ragu-Ragu (RR) diberi skor 2
3. Kategori Tidak setuju (TS) diberi skor 1

Selanjutnya untuk menghitung tingkat potensi berdasarkan presentase dapat dihitung dengan rumus sebagai berikut:

$$\text{Presentase Kelayakan} = \frac{\sum \text{Observasi}}{\sum \text{Skor Yang diharapkan}} \times 100\%$$

Keterangan:

Σ skor Observasi : skor indikator setiap variabel

Σ skor Observasi : (Jumlah X skor Sangat Setuju) + (Jumlah X skor Ragu-Ragu) + (Jumlah Skor tidak Setuju)

Σ skor yang Diharapkan : Skor maksimal X Jumlah Variabel

Untuk ukuran analisis, dikategorikan dalam bentuk prosentase, yaitu sebagai berikut:

1. Sangat Setuju = 70% - 100%
2. Ragu-Ragu = 30% - 70%
3. Tidak Setuju = 1% - 30%

BAB IV HASIL PENELITIAN

A. Gambaran Umum Lokasi Penelitian

PETA WILAYAH KABUPATEN LUWU TIMUR
MAP OF LUWU TIMUR REGENCY

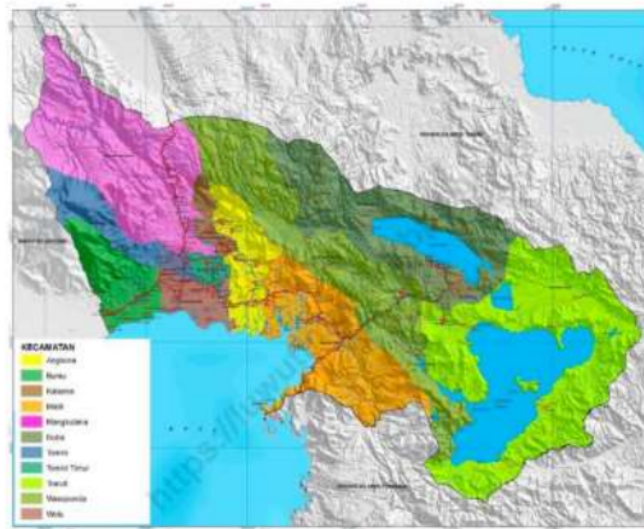

Sumber: Luwu Timur Dalam Angka¹

⁸ Kabupaten Luwu Timur adalah salah satu Daerah Tingkat II di provinsi Sulawesi Selatan, Indonesia. Secara astronomis terletak antara $2^{\circ} 03' 00'' - 3^{\circ} 03' 00''$ Lintang Selatan dan $119^{\circ} 28' 56'' - 121^{\circ} 47' 27''$ Bujur Timur dengan luas wilayah sekitar $6.944,88 \text{ km}^2$.⁸ Kabupaten ini berasal dari pemekaran Kabupaten Luwu Utara yang disahkan dengan UU Nomor 7 Tahun 2003 pada tanggal 25 Februari 2003. Malili adalah ibu kota dari Kabupaten Luwu Timur yang terletak di ujung utara Teluk Bone. Kabupaten ini memiliki luas wilayah $6.944,98 \text{ km}^2$.

¹<https://luwutimurkab.bps.go.id/publication/2021/02/26/e0a7a9bf9dcf876b474eb44f/kabupaten-luwu-timur-dalam-angka-2021.html>

1. Letak Geografis/Geographical Location	
2° 03' 00" - 3° 03' 25"	: Lintang Selatan/South Latitude
119° 28' 56" - 121° 47' 27"	: Bujur Timur/East Longitude
2. Batas-batas Wilayah/Administration Boundaries	
• Sebelah Utara/North Side	: Propinsi Sulawesi Tengah/ Province of Central Sulawesi
• Sebelah Timur/East Side	: Propinsi Sulawesi Tengah/ Province of Central Sulawesi
• Sebelah Selatan/South Side	: 1. Provinsi Sulawesi Tenggara/ Province of South-East Sulawesi 2. Teluk Bone/Gulf of Bone
• Sebelah Barat/West Side	: Kabupaten Luwu Utara/ Regency of Luwu Utara
3. Luas Wilayah/Administration Area : 6.944,88 Km	

Sumber: BPS Luwu Timur 2021²

Kabupaten ini terdiri atas 11 Kecamatan yakni Kecamatan Malili, kecamatan Angkona, Tomoni, Tomoni Timur, Kalena, Towuti, Nuha, Wasponda, Wotu, Burau dan Mangkutana. (diperlihatkan pada gambar di bawah ini)



²<https://luwutimurkab.bps.go.id/publication/2021/02/26/e0a7a9bf9dcf876b474eb44f/kabupaten-luwu-timur-dalam-angka-2021.html>

² Kabupaten Luwu Timur merupakan Kabupaten paling timur di Provinsi Sulawesi Selatan yang berbatasan dengan Provinsi Sulawesi Tengah di sebelah Utara. Sedangkan di sebelah Selatan berbatasan dengan Provinsi Sulawesi Tenggara dan Teluk Bone. Sementara itu, batas sebelah Barat merupakan Kabupaten Luwu Utara.

Di Kabupaten Luwu Timur terdapat 14 sungai. Sungai terpanjang adalah Sungai Kalaena dengan panjang 85 km. Sungai tersebut melintas di Kecamatan Mangkutana. Sedangkan sungai terpendek adalah Sungai Bambalu dengan panjang 15 km.

Selain itu, di Kabupaten Luwu Timur juga terdapat lima danau. Kelima danau tersebut antara lain danau Matano (dengan luas 245.70 km²), Danau Mahalona (25 km²), dan Danau Towuti (585 km²), Danau Tarapang Masapi (2.43 km²) dan Danau Lontoa (1.71 km²). Danau Matano terletak di Kecamatan Nuha sedangkan keempat danau lainnya terletak di Kecamatan Towuti.

³ Danau Matano terletak di pinggiran Sorowako, luasnya mencapai 8.218, 21 Ha dan merupakan salah satu danau terdalam mencapai 550 meter. Sumber mata air danau berasal dari sebuah kolam berukuran 8 x 12 m di desa Matano. Beberapa tepian danau, kini dijadikan lokasi berekreasi seperti Pantai Ide, Pantai Kupu – kupu, Pantai Salonsa. Danau Matano menawarkan panorama eksotik, air yang sejuk, landscaping tepian danau tertata rapi dipenuhi rimbunan pohon-pohon besar menjadikan suasananya sangat teduh. Bagi pencinta olahraga air tidak perlu khawatir, karena sarana rekreasi di danau Matano dilengkapi berbagai fasilitas seperti Kayak, Banana Boat, Jet Ski, Kapal Pesiar, serta didukung dengan penempatan Gasebo, Bungalow, Restaurant, taman bermain untuk anak – anak dan fasilitas lengkap lainnya.

12

Danau Towuti, Tercatat sebagai danau air tawar terluas kedua setelah danau Toba di Sumatera Utara, Danau Towuti memberikan jasa lingkungan pada ekosistem di sekelilingnya. Salah satu danau tektonik ini masih menyimpan misteri : kedalaman permukaannya. Disini, terdapat 14 jenis ikan air tawar endemic Sulawesi *Crocodylus Porosus* dan *Hydrosaurus Amboinensis*.^{3,4}

Luas wilayah kabupaten Luwu Timur adalah 6944,88 km² dengan perincian sebagai berikut:

Gambar 1.1 Luas Daerah menurut Kecamatan di Kabupaten Luwu Timur(%), 2020
Figures Area of Subdistrict in Luwu Timur Regency(%), 2020

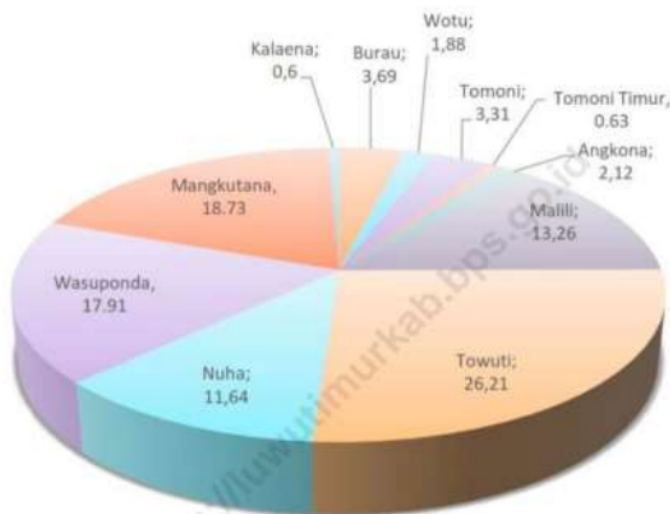

Sumber/Source : Berdasarkan Peraturan Menteri Dalam Negeri No. 66 Tahun 2011 tanggal 28 Desember 2011
Based on Minister Of Home Affairs Regulation No 66/2011, December 28,2011

³ <https://peta-kota.blogspot.com/2017/03/peta-kabupaten-luwu-timur.html>

⁴ sippa.ciptakarya.pu.go.id > sippa_online > ws_file

Wilayah kabupaten Luwu timur terdiri atas beberapa desa dan kelurahan, sebagaimana tabel di bawah ini:

Tabel: 1
Luas Wilayah kabupaten Luwu Timur

Kecamatan Subdistrict	Ibukota Kecamatan Capital of Subdistrict	Luas Daerah Total Area (km ² /sq.km)
(1)	(2)	(3)
Burau	Burau	256,23
Wotu	Bawalipu	130,52
Tomoni	Mandiri	230,09
Tomoni Timur	Kertoraharjo	43,91
Angkona	Solo	147,24
Malili	Puncak Indah	921,2
Towuti	Langkea Raya	1 820,48
Nuha	Sorowako	808,27
Wasuponda	Ledu-Ledu	1244
Mangkutana	Wonorejo	1 300,96
Kalaena	Kalaena Kiri	41,98
Luwu Timur		6 944,88

Penduduk kabupaten Luwu Timur berdasarkan proyeksi penduduk tahun 2016 adalah sebanyak 281,822 jiwa, yang terdiri atas 144,912 jiwa laki-laki dan 136,910 jiwa perempuan. Rasio jenis kelamin pada tahun 2016 penduduk laki-laki terhadap penduduk perempuan sebesar 105,84.

Kepadatan penduduk kabupaten Luwu Timur pada tahun 2016 mencapai 41 jiwa/km² dengan kepadatan yang cukup beragam sebagaimana dideskripsikan pada tabel di bawah ini



Sumber: BPS Luwu Timur 2021⁵

B. Analisis Data

1. Karakteristik Respondem

Kecamatan Malili merupakan objek dan sasaran sampel dari penelitian kami, dengan alasan Polres Luwu Timur berkedudukan di kecamatan Malili.

- a. Berdasarkan hasil pengumpulan data di Lokasi responden terdiri atas Laki=Laki dan perempuan dengan jumlah yang variatif sebagai mana tergambar pada grafik di bawah ini

⁵<https://luwutimurkab.bps.go.id/publication/2021/02/26/e0a7a9bf9dcf876b474eb44f/kabupaten-luwu-timur-dalam-angka-2021.html>

Grafik 1 Identitas Responden

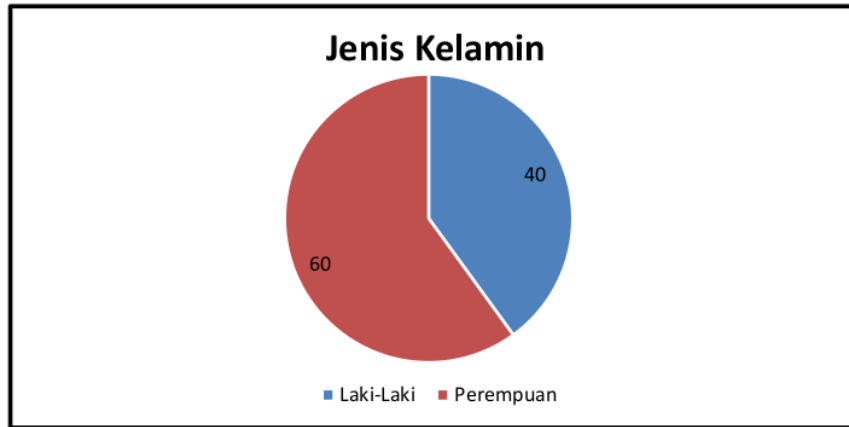

Grafik 2 Umur Responen

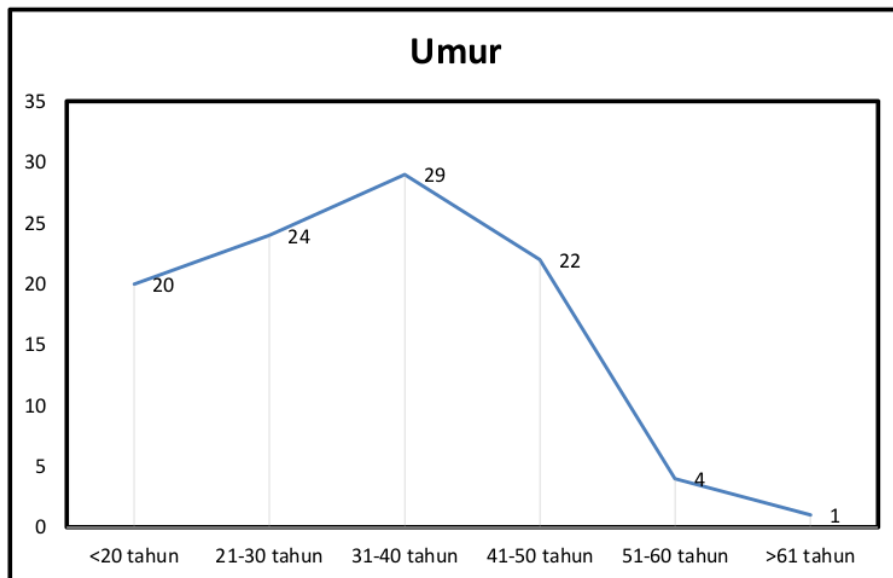

Grafik 3 Agama yang dianut Responden

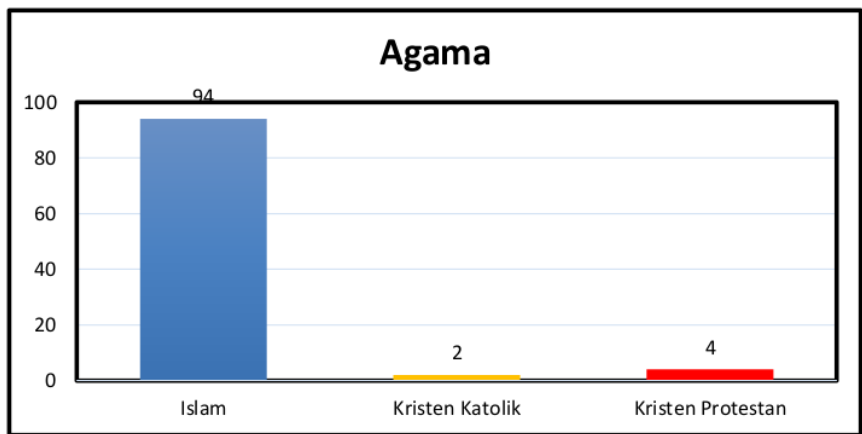

Grafik 4 Pendidikan Responden

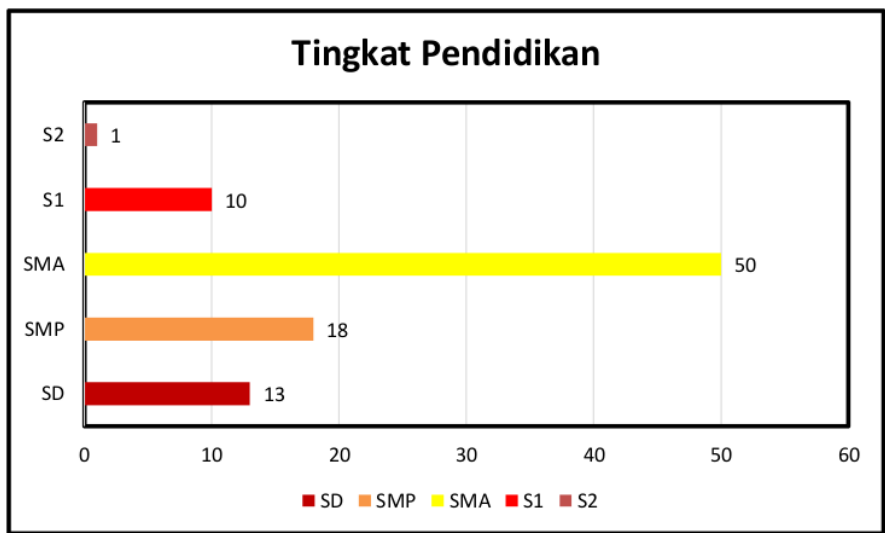

Grafik 5 Status Perkawinan Responden

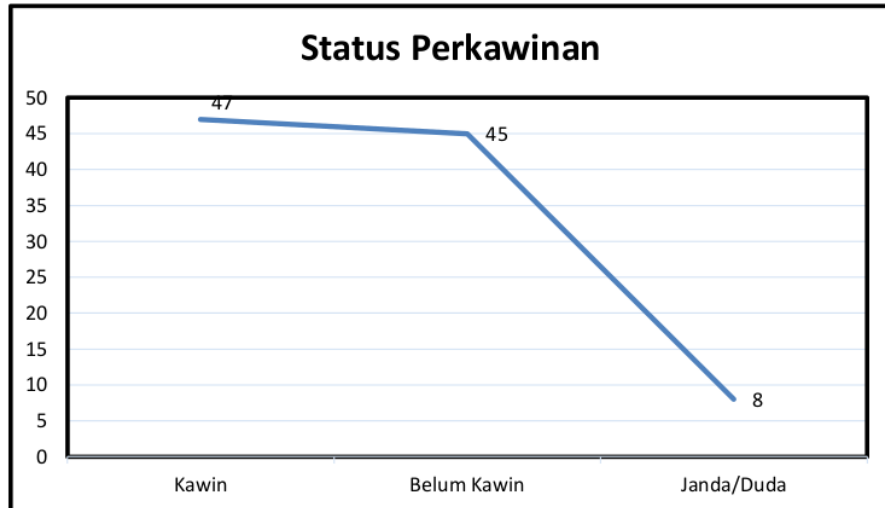

Grafik 6 Status Masyarakat Responden

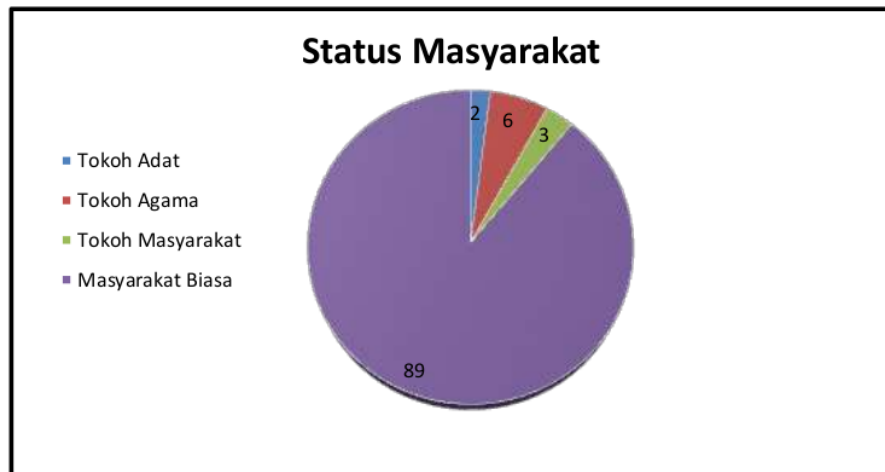

Grafik 7 Pekerjaan Responden

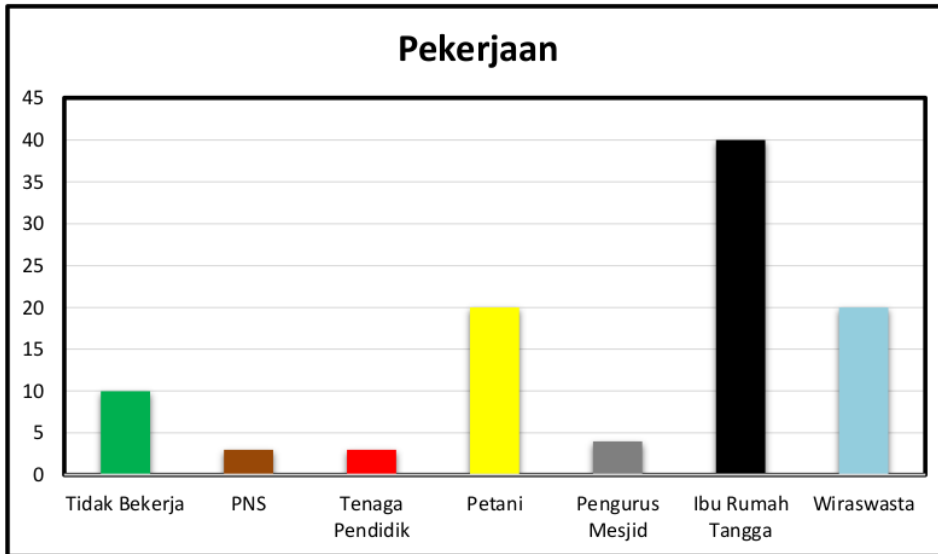

Grafik 8 Penghasilan Responden

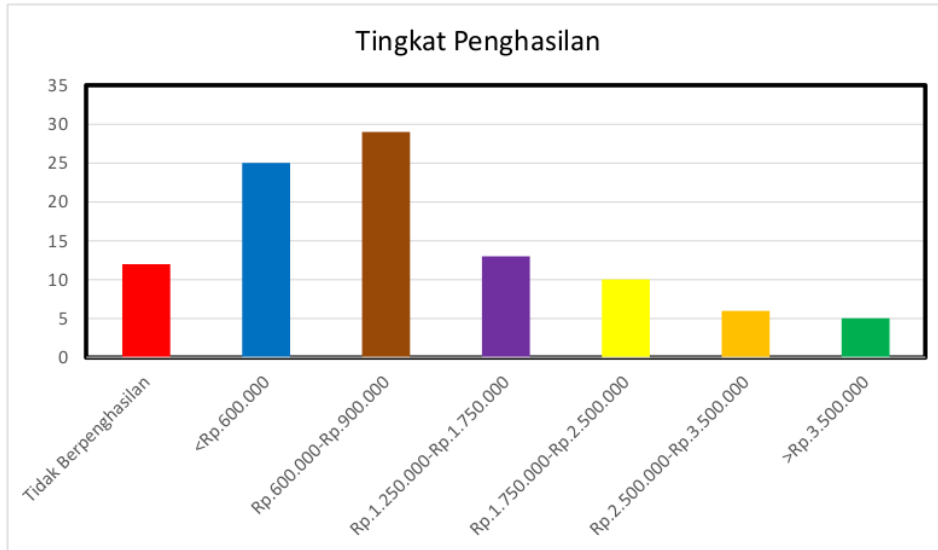

C. Hasil Penelitian Dan Pembahasan

Responden pada penelitian berjumlah 100 orang yang terdiri dari berbagai penduduk di kecamatan Malili sebagai sampel.

1. Beberapa Faktor Penyebab Terjadinya Tindak Pidana Penyalahgunaan Minuman Beralkohol

Minuman beralkohol menurut sebagian responden (dari 100 orang) tidak menyetujui bahwa minuman tersebut sebagai salah satu sajian dalam perayaan pesta, diperlihatkan dari tabel di bawah ini,

Tabel 2 Tanggapan Responden

No.	Pernyataan	Jumlah	Prosentase (%)
1.	Setuju	11	11
2.	Ragu-ragu	7	7
3.	Tidak setuju	82	82
Total		100	100

Berdasarkan Tabel tersebut diatas, memperlihatkan bahwa ada 11 % responden menyatakan pendapatnya bahwa hampir disetiap kegiatan perayaan ada minuman beralkohol.

Tabel berikut memperlihatkan bahwa ada sebagian masyarakat lebih memilih minuman beralkohol dibanding minuman segar lainnya, namun hanya sedikit yaitu sekitar 26 %.

Tabel 3 Tanggapan Responden

No.	Pernyataan	Jumlah	Prosentase (%)
1.	Setuju	26	26
2.	Ragu-ragu	33	33
3.	Tidak setuju	41	41
Total		100	100

Minuman beralkohol dianggap sebagai salah satu minuman sajian untuk memulai dan mempertahankan persaudaraan, tanggapan responden sekitar 33% setuju, 21% ragu-ragu dan yang tidak setuju se banyak 46%.

Tabel 4 Tanggapan Responden

No.	Pernyataan	Jumlah	Prosentase (%)
1.	Setuju	26	26
2.	Ragu-ragu	33	33
3.	Tidak setuju	41	41
Total		100	100

Umumnya responden memberi argumen bahwa minuman beralkohol dikenal pertama kali melalui interaksi dengan teman sekitar,

Tabel 5 Tanggapan Responden

No.	Pernyataan	Jumlah	Prosentase (%)
1.	Setuju	56	56
2.	Ragu-ragu	10	10
3.	Tidak setuju	34	34
Total		100	100

Tabel di atas, memperlihatkan bahwa ada 56% responden setuju bahwa minuman beralkohol pertama kalinya mereka konsumsi melalui pertemanan, hanya 36% responden menjawab tidak setuju, ini berarti penelitian ini menemukan bahwa minuman beralkohol menjadi sajian pertemanan utamanya saat memulai atau berkenalan ditandai dengan minuman ini.

Tabel di bawah ini memperlihatkan bahwa ada sebagian kecil masyarakat kita yaitu sekitar 25% responden beranggapan bahwa sulit menolak ajakan teman bila sudah disuguhkan minuman beralkohol, tabel tersebut diilustrasi sebagai berikut:

Tabel 6 Tanggapan Responden

No.	Pernyataan	Jumlah	Prosentase (%)
1.	Setuju	56	56
2.	Ragu-ragu	10	10
3.	Tidak setuju	34	34
Total		100	100

Sekian banyak faktor yang menyebabkan minuman beralkohol ternyata berdasarkan hasil pengumpulan data di lokasi memperlihatkan sulitnya menolak ajakan teman dan untuk pertama kalinya minuman beralkohol itu dikonsumsi melalui pertemanan, maka dari itu hendaknya para orangtua dan kerabat hendaknya lebih memperhatikan dan lebih hati-hati dalam memulai pertemanan. Disamping faktor lain adalah mudahnya diperoleh dari warung-warung untuk di konsumsi.

2. Pengaruh Budaya dan Kearifan Lokal Dalam Tindak Pidana Penyalahgunaan Minuman Beralkohol

Pada umumnya responden memberi tanggapan bahwa minuman beralkohol bukan berasal dari budaya masyarakat Luwu Timur, hal ini dapat diperlihatkan pada tabel di bawah ini.

Tabel 7 Tanggapan Responden

No.	Pernyataan	Jumlah	Prosentase (%)
1.	Setuju	48	48
2.	Ragu-ragu	24	24
3.	Tidak setuju	28	28
Total		100	100

Argumen responden tersebut memperlihatkan bahwa minuman beralkohol berasal dari luar daerah Luwu Timur, namun demikian ada sekian prosentase diperoleh dari mudahnya membeli dan mengonsumsi minuman beralkohol.

Argumen lain yang sejalan dengan munculnya tindak pidana penyalahgunaan minuman beralkohol adalah pada tabel di bawah ini:

Tabel 8 Tanggapan Responden

No.	Pernyataan	Jumlah	Prosentase (%)
1.	Setuju	88	88
2.	Ragu-ragu	4	4
3.	Tidak setuju	8	8
Total		100	100

Tabel 8, memperlihatkan bahwa adanya kejadian tindak pidana sebagian responden menjawab karena pengaruh minuman beralkohol. Sebanyak 88% masyarakat setuju akan argumen di atas, dan sebagian kecil masyarakat menjawab tidak setuju, yaitu hanya sekitar 8% .

3. Upaya Pencegahan Tindak Pidana Penyalahgunaan Minuman Beralkohol Di Luwu Timur

Ada beberapa upaya masyarakat bersama tokoh adat, tokoh agama dan pemerintah setempat untuk mengurangi penyalahgunaan minuman beralkohol sebagai biang terjadinya tindak pidana.

Ada beberapa tanggapan masyarakat yang dapat di deskripsikan melalui beberapa tabel di bawah ini:

Tabel 9 Tanggapan Responden

No.	Pernyataan	Jumlah	Prosentase (%)
1.	Setuju	79	79
2.	Ragu-ragu	11	11
3.	Tidak setuju	13	13
Total		100	100

Responden memberikan tanggapan bahwa lembaga adat adalah salah satu lembaga yang dapat mempertahankan eksistensi budaya dan nilai-nilai kearifan dalam masyarakat kabupaten Luwu Timur.

Tabel 10 Tanggapan Responden

No.	Pernyataan	Jumlah	Prosentase (%)
1.	Setuju	84	84
2.	Ragu-ragu	5	5
3.	Tidak setuju	11	11
Total		100	100

Tabel diatas menggambarkan lembaga adat adalah salah satu bagian yang tidak dapat dipicingkan sebelah mata, bahkan sebaliknya menjadi alat atau media untuk mengupayakan kerukunan bahkan hubungan kekerabatan dapat dipertahankan dengan tanpa mengonsumsi minuman beralkohol, responden memberi tanggapan positif sebanyak 84% setuju dengan pernyataan angket yang ditawarkan sedangkan selebihnya menjawab ragu-ragu dan tidak setuju hanya sekitar 5% dan 11%.

Tabel 11 Tanggapan Responden

No.	Pernyataan	Jumlah	Prosentase (%)
1.	Setuju	70	70
2.	Ragu-ragu	22	22
3.	Tidak setuju	8	8
	Total	100	100

Tabel 10, memperlihatkan bahwa responden sangat setuju bahwa pesan-pesan kearifan lokal adalah sangat berpengaruh terhadap upaya pencegahan terjadinya tindak pidana penyalahgunaan minuman beralkohol, hal ini diperlihatkan oleh banyaknya responden setuju yaitu sebesar 70% sedangkan yang menjawab tidak setuju hanya 8% dan yang menjawab ragu-ragu hanya 22%.

Responden sangat setuju bila pesan-pesan moral dalam kearifan lokal dijadikan salah satu media untuk mengurangi terjadinya penyalahgunaan minuman beralkohol yang ujung-ujungnya berakibat pada tindak pidana, pernyataan responden dapat dilihat pada tabel di bawah ini,

Tabel 12 Tanggapan Responden

No.	Pernyataan	Jumlah	Prosentase (%)
1.	Setuju	70	70
2.	Ragu-ragu	22	22
3.	Tidak setuju	8	8
	Total	100	100

Ada 70% responden setuju untuk menyisihkan nilai-nilai kearifan lokal ke dalam aktifitas sosial masyarakat Luwu Timur, dan sebagian lagi menjawab tidak setuju dengan porsi yang sangat sedikit, yaitu hanya 8%.

Tabel 13 Tanggapan Responden

No.	Pernyataan	Jumlah	Prosentase (%)
1.	Setuju	70	70
2.	Ragu-ragu	16	16
3.	Tidak setuju	14	14
Total		100	100

Tabel 13, memperlihatkan bahwa dengan pendekatan dan sosialisasi budaya dan kearifan lokal penyalahgunaan minuman beralkohol dapat dicegah, dengan demikian kasus tindak pidana dapat dikurangi karena mengonsumsi minuman beralkohol bukan berasal dari budaya apalagi kearifan lokal masyarakat Luwu Timur.

Berdasarkan hasil penelitian ini perilaku penyalahgunaan minuman beralkohol di masyarakat Luwu Timur dapat dimungkinkan dari beberapa faktor, yaitu: adanya faktor pertemanan, sulitnya menolak ajakan teman, mudahnya diperoleh untuk dikonsumsi dan adanya gaya hidup masyarakat modern yang menggeser tata nilai budaya dan kearifan lokal di masyarakat.

Pergeseran nilai dan masuknya budaya luar utamanya di daerah seperti Luwu Timur, dimana pergerakan laju pertumbuhan penduduk sangat cepat oleh karena ditunjang oleh tambang yang mengubah pola gaya hidup masyarakat sekitarnya. Perusahaan besar yang bergerak pada pertambangan membutuhkan sumber daya manusia yang kreatif dan profesional, dan tipe ini acapkali didatangkan dari luar kabupaten bahkan luar negeri, akibatnya pola tingkah laku dan gaya hidup pun bergeser dari tata nilai dan kearifan lokal daerah setempat.

Lemahnya sistem norma sosial dan kurangnya pengawasan pada pengguna minuman beralkohol acapkali menyebabkan terjadi keributan, gangguan keamanan yang pada akhirnya terjadi tindak pidana, walaupun pemerintah telah

mengeluarkan regulasi dan aturan mengenai produksi, distribusi, maupun peraturan tentang konsumen.

Masyarakat mengonsumsi minuman beralkohol bukan karena kemampuannya membeli, akan tetapi karena mudahnya di peroleh untuk dikonsumsi, ketersediaan di warung-warung, di toko-toko publik menyebabkan masyarakat dapat mengonsumsi minuman beralkohol ini dengan mudah.

Bersatunya pemerintah bersama tokoh masyarakat dapat mencegah terjadinya tindak penyalahgunaan minuman beralkohol. ¹⁵ Peran aktif tokoh agama, tokoh masyarakat dan tokoh adat dan pemuda dapat mengurangi peredaran dan konsumsi minuman beralkohol. Peran tersebut dibutuhkan dalam rangka bersama-sama selalu mengingatkan akan bahaya minuman beralkohol dari sisi kesehatan maupun dari sisi ¹⁵ kehidupan sosial.

“kita harus menyelamatkan generasi muda Luwu Timur dari miras untuk membangun kabupaten Luwu Timur maju, mandiri dan sejahtera”.⁶

Satuan Pamong Praja bersama masyarakat setempat pun bekerjasama untuk penertiban penjualan minuman keras di kabupaten Luwu Timur.⁷



⁶<https://koranseruya.com/desa-baruga-luwu-timur-deklarasi-tolak-narkoba-dan-miras.html>

⁷<https://makassar.tribunnews.com/2022/06/19/kasatpol-pp-minta-warga-laporkan-lokasi-penjual-miras-di-luwu-timur>

Penyalahgunaan minuman beralkohol sudah acapkali terjadi sehingga para paming praja lebih siaga, terlebih karena sering berakibat pada keributan dan tindak pidana penganiayaan sehingga cukup meresahkan masyarakat. Ada beberapa kasus tindak pidana dimana pelakunya berkisar 17 tahun hingga 21 tahun, dapat dilihat pada tabel di bawah ini:

Tabel 12 Tindak Pidana karena Pengaruh minuman beralkohol

No.	Bulan	Jumlah Kasus	Usia Pelaku
1.	Januari 2020	3	17 & 20 Thn
2.	Mei 2020	1	17 Thn
3.	Agustus 2020	2	17 Thn
4.	Oktober 2020	1	18 Thn
5.	Januari 2021	1	18 Thn
6.	Juni 2021	1	21 Thn
7.	September	1	17 Thn

Sumber: Kepolisian Sat Reskrim Polres Luwu Timur

Upaya mengurangi tindak pidana penyalahgunaan minuman beralkohol telah dilakukan oleh aparat setempat mulai dari cara preventif sampai pada penangkapan dan penyitaan barang bukti.

- a. Upaya Preventif, dilakukan dengan cara patroli dan pengawasan;
- b. Melakukan sosialisasi bahaya minuman beralkohol dan penyuluhan hukum;
- c. Operasi dan pengawasan di tempat-tempat keramaian;

- d. Keterlibatan tokoh adat, tokoh agama dan tokoh masyarakat adalah menunjang upaya pengurangan tindak pidana penyalahgunaan minuman beralkohol;
- e. Menyita barang bukti, dan penangkapan pelaku peredaran minuman beralkohol.

BAB V

PENUTUP

A. Kesimpulan

1. Umumnya minuman beralkohol dipengaruhi oleh beberapa faktor, yaitu: sulitnya menolak ajakan teman, ketersediaan minuman beralkohol sehingga mudah diperoleh, minuman beralkohol dijadikan tameng untuk pererat persaudaraan, adanya gaya hidup modern akibat dari modernisasi.
2. Berdasarkan hasil penelitian di Luwu Timur ternyata budaya dan kearifan lokal sangat berpengaruh terhadap kurangnya tindak pidana penyalahgunaan minuman beralkohol, budaya dan kearifan lokal sebagai lembaga yang mampu meminimalisir tindak pidana penyalahgunaan minuman beralkohol.
3. Keterlibatan tokoh agama, tokoh adat, tokoh masyarakat dan pihak pemerintah dan pengawas perda sangat memungkinkan upaya pengurangan tindak pidana penyalahgunaan minuman beralkohol.

B. Implikasi

1. Peraturan daerah dibutuhkan untuk mengurangi peredaran dan konsumsi minuman beralkohol.
2. Sosialisasi dampak minuman beralkohol pada kesehatan badan dan akal manusia.
3. Penerapan Sanksi secara adat dan secara hukum negara perlu diterapkan untuk mengurangi peredaran dan transaksi minuman beralkohol.

DAFTAR PUSTAKA

A. *Buku dan Jurnal*

- Alfianti, Luffita. "Upaya Pemerintah Daerah Dalam Pengendalian Produksi Minuman Beralkohol Tradisional." *Yuridika* 33.1 (2018): 93-117.
- Arikunto, Suharsimi. *Prosedur Penelitian*. Yogyakarta: Rineka Cipta, 1998.
- Fadlullah. *Tinjauan yuridis dan sosiologis terhadap peredaran minuman keras Di kabupaten luwu*. Diss. UIN Alauddin Makassar, 2012.
- Fitriyanto, Muh Bagus. *Tinjauan Kriminologi Dan Penegakan Hukum Pidana Dalam Kasus Tindak Pidana Peredaran Minuman Keras Di Kabupaten Kudus*. Diss. Universitas Islam Indonesia, 2019.
- Harris, M. *Monistic Determinism: Anti Service*, *Southwestern Journal Antropology*, (1969).
- Khairu, Nasrudin. "Penegakan Hukum Secara Terpadu Terhadap Tindak Pidana Peredaran Minuman Keras" *Jurnal Hukum Khaira Ummah* 12.4 (2017) : 933-942.
- Lestari, Tri Rini Puii. "Menyoal Pengaturan Konsumsi Minuman Beralkohol di Indonesia." *Aspirasi: Jurnal Masalah-masalah Sosial* 7.2 (2019): 127-141.
- Lovinasia, Tiara Felida. "Formulasi Pembuatan Peraturan Daerah No. 14 Tahun 2011 Tentang Pengawasan Dan Pengendalian Minuman Beralkohol Di Kabupaten Indragiri Hilir." (2011).
- Nurismawan, Fauzi. *Tindak pidana pengedaran minuman beralkohol dalam Oanun Aceh no. 06/2014 di Indonesia dan akta kesalahan jenayah syariah no. 559/1997 di Malaysia*. Diss. UIN Sunan Gunung Djati Bandung, 2021.
- Megggers, A *Formal Etnographic, Analisis of Tenejapa Ladino Weddings*, *American Antropologist*, 1971.
- Polihu, Raskita Mardatilla. "Tindak Pidana Penganiayaan Akibat Pengaruh Minuman Beralkohol Menurut KUHOP 351" *Lex Crimen* Vol. VI. No. 2 (2017).
- Prasetyo, Teguh. *Hukum Pidana*. Depok: Rajawali Pers, 2017.
- Ridwan, *Belajar Mudah Penelitian, untuk Guru – Karyawan dan Peneliti Pemula*. Bandung: Alfabeta, 2011.
- Riskadewi, Hambali Thalib, and A. Muin Fahmal. "Studi Kriminologi Tentang Pembuatan dan peredaran Minuman Keras Tradisional Di kabupaten Enrekang." *Journal of Lex Generalis (JLG)* 2.1 (2021) : 78-88.
- Serfiyani, dkk. "Pelindungan Hukum terhadap Minuman Alkohol Tradisional Khas Indonesia (*Legal Protection towards Indonesian Traditional Alcoholic Beverages*)." *Negara Hukum: Membangun Hukum untuk Keadilan dan Kesejahteraan* 11. 2 (2020): 267-287.
- Sugiyono. *Metodologi Penelitian Administrasi*. Bandung: Alfabeta, 2002
- Zubaidah, Msv Siti. "Urgensi Unifikasi Peraturan Penanganan Peredaran Dan Konsumsi Minuman Beralkohol." *Doctrinal* 5.2 (2020): 203-218.

B. Online

- <https://www.republika.co.id/berita/qpbylb284/sosiolog-salah-kaprah-nilai-miras-kearifan-lokal>.
- <http://www.balairungpress.com/2021/03/miras-sebagai-manifestasi-kearifan-lokal/>
- <https://www.republika.co.id/berita/qpbylb284/sosiolog-salah-kaprah-nilai-miras-kearifan-lokal>.
- <https://geotimes.id/opini/tinjauan-evolusi-dalam-budaya-minum-alkohol/>
- <https://villagerspost.com/opinion/minuman-keras-kearifan-lokal-dan-kekerasan-terhadap-perempuan-di-ntt/>
- <https://suarasulut.com/2021/11/22/mabuk-dan-salah-paham-berujung-tawuran/>
- <https://www.news24xx.com/2022/01/06/pria-bali-menombak-tetangganya-yang-sedang-mabuk-karena-ditantang-untuk-berkelahi/>
- <https://www.cnnindonesia.com/nasional/20201113185358-20-569597/polri-3-tahun-terakhir-ada-223-kasus-pidana-terkait-miras>
- https://core.ac.uk/display/77620624?utm_source=pdf&utm_medium=banner&utm_campaign=pdf-decoration-v1
- https://jdih.luwutarakab.go.id/uploads/produk_hukum/Produk-Hukum-03-1536300256.pdf
- <https://katadata.co.id/safrezi/berita/61e128ff924cd/budaya-adalah-cara-hidup-begini-penjelasan>
- <https://jagad.id/definisi-budaya-lokal-dan-contoh/>
- <https://tirtoid.com/pengertian-kearifan-lokal-menurut-para-ahli-dan-fungsinya-gjsF>
- <https://tirtoid.com/pengertian-kearifan-lokal-menurut-para-ahli-dan-fungsinya-gjsF>
- <https://philpapers.org/rec/SARMKL>
- <https://luwutimurkab.bps.go.id/publication/2021/02/26/e0a7a9bf9dcf876b474eb44f/kabupaten-luwu-timur-dalam-angka-2021.html>
- <https://luwutimurkab.bps.go.id/publication/2021/02/26/e0a7a9bf9dcf876b474eb44f/kabupaten-luwu-timur-dalam-angka-2021.html>
- <https://peta-kota.blogspot.com/2017/03/peta-kabupaten-luwu-timur.html>
- <https://luwutimurkab.bps.go.id/publication/2021/02/26/e0a7a9bf9dcf876b474eb44f/kabupaten-luwu-timur-dalam-angka-2021.html>
- <https://koranseruya.com/desa-baruga-luwu-timur-deklarasi-tolak-narkoba-dan-miras.html>
- <https://makassar.tribunnews.com/2022/06/19/kasatpol-pp-minta-warga-laporkan-lokasi-penjual-miras-di-luwu-timur>

KONTROVERSI BUDAYA DAN KEARIFAN LOKAL DALAM TINDAK PIDANA PENYALAHGUNAAN MINUMAN BERALKOHOL (Studi kasus di wilayah Polres Luwu Timur)

ORIGINALITY REPORT

19%

SIMILARITY INDEX

19%

INTERNET SOURCES

4%

PUBLICATIONS

5%

STUDENT PAPERS

PRIMARY SOURCES

1	id.123dok.com Internet Source	2%
2	kiosbank.id Internet Source	2%
3	sulselprov.go.id Internet Source	2%
4	republika.co.id Internet Source	1%
5	help.uii.ac.id Internet Source	1%
6	tirto.id Internet Source	1%
7	repositori.uin-alauddin.ac.id Internet Source	1%
8	www.mrizky.com Internet Source	1%

geotimes.co.id

9	Internet Source	1 %
10	repository.iainpalopo.ac.id Internet Source	1 %
11	jagad.id Internet Source	1 %
12	docplayer.info Internet Source	1 %
13	rahmanamin1984.blogspot.com Internet Source	1 %
14	A N Tenriawaru, M. Salam, M H Jamil, Nadila Anindita, Rustam Abd Rauf. "COMPARISON OF VALUE ADDED OF WHITE PEPPER AND BLACK PEPPER IN EAST LUWU", AGROLAND The Agricultural Sciences Journal (e-Journal), 2022 Publication	1 %
15	koranseruya.com Internet Source	1 %
16	pascasarjanampi.page.tl Internet Source	1 %
17	core.ac.uk Internet Source	1 %
18	repository.unida.ac.id Internet Source	1 %

etd.iain-padangsidimpuan.ac.id

19

Internet Source

1 %

20

jurnal.dpr.go.id

Internet Source

1 %

Exclude quotes On

Exclude matches < 1%

Exclude bibliography On

KONTROVERSI BUDAYA DAN KEARIFAN LOKAL DALAM TINDAK PIDANA PENYALAHGUNAAN MINUMAN BERALKOHOL (Studi kasus di wilayah Polres Luwu Timur)

GRADEMARK REPORT

FINAL GRADE

/0

GENERAL COMMENTS

Instructor

PAGE 1

PAGE 2

PAGE 3

PAGE 4

PAGE 5

PAGE 6

PAGE 7

PAGE 8

PAGE 9

PAGE 10

PAGE 11

PAGE 12

PAGE 13

PAGE 14

PAGE 15

PAGE 16

PAGE 17

PAGE 18

PAGE 19

PAGE 20

PAGE 21

PAGE 22

PAGE 23

PAGE 24

PAGE 25

PAGE 26

PAGE 27

PAGE 28

PAGE 29

PAGE 30

PAGE 31

PAGE 32

PAGE 33

PAGE 34

PAGE 35

PAGE 36

PAGE 37

PAGE 38

PAGE 39

PAGE 40

PAGE 41

PAGE 42

PAGE 43

PAGE 44

PAGE 45

PAGE 46

PAGE 47
