

**PENGARUH *E-BANKING*, KUALITAS PELAYANAN DAN SPIRITUALITAS  
TERHADAP LOYALITAS NASABAH PADA BANK SYARIAH  
INDONESIA KC MAKASSAR VETERAN**



**Skripsi**

Diajukan Untuk Memenuhi Salah Satu Syarat guna Memperoleh Gelar Sarjana (S.E)  
Jurusan Perbankan Syariah Fakultas Ekonomi Dan Bisnis Islam  
Universitas Islam Negeri Alauddin Makassar

Oleh

**NURASIA**  
**90500117078**

UNIVERSITAS ISLAM NEGERI  
**ALAUDDIN**  
**JURUSAN PERBANKAN SYARIAH**  
**FAKULTAS EKONOMI DAN BISNIS ISLAM**  
**UNIVERSITAS ISLAM NEGERI ALAUDDIN MAKASSAR**  
**2022**

## PERNYATAAN KEASLIAN SKRIPSI

Mahasiswa yang bersangkutan di bawah ini:

Nama : Nurasia  
NIM : 90500117078  
Tempat/Tgl. Lahir : Tonroa, 23 November 1999  
Jurusan : Perbankan Syariah  
Fakultas : Ekonomi dan Bisnis Islam  
Judul : Pengaruh *E-Banking* Kualitas Pelayanan Dan Spiritualitas Terhadap Loyalitas (Studi Kasus Bank Syariah Indonesia KC Makassar Veteran)

Menyatakan dengan sesungguhnya dan penuh kesadaran bahwa skripsi ini benar adalah hasil karya penulis sendiri. Jika di kemudian hari terbukti bahwa ia merupakan duplikat, tiruan, plagiat atau dibuat oleh orang lain seluruhnya, maka skripsi dan gelar yang diperoleh karenanya batal demi hukum.

Gowa, 2 Juni 2022

Penyusun

**Nurasia**

**NIM: 90500117078**

## LEMBAR PENGESAHAN



KEMENTERIAN AGAMA  
UNIVERSITAS ISLAM NEGERI ALAUDDIN MAKASSAR  
FAKULTAS EKONOMI DAN BISNIS ISLAM  
Kampus I - Jl. Sultan Alauddin No. 63 Makassar ■ (0411) 854924, Fax. 864923  
Kampus II - Jl. H. M. Yasin Lempu Rontangpaling - Gowa ■ 424835, Fax 424836

### PENGESAHAN SKRIPSI

Skrripsi yang berjudul "*Pengaruh E-Banking Kualitas Pelayanan dan Spiritualitas Terhadap Loyalitas Nasabah (Studi Kasus Bank Syariah Indonesia KC Makassar Veteran)*" yang disusun oleh Nurasia, NIM: 90500117078, Mahasiswa Jurusan Perbankan Syariah pada Fakultas Ekonomi dan Bisnis Islam Universitas Islam Negeri Alauddin Makassar, telah diuji dan dipertahankan dalam sidang Munaqasyah yang diselenggarakan pada hari Rabu tanggal 8 Juni 2022, dan dinyatakan telah diterima sebagai salah satu syarat memperoleh gelar Sarjana Ekonomi Islam pada Fakultas Ekonomi dan Bisnis Islam, Jurusan Perbankan Syariah.

Samata-Gowa, 13 Juli 2022

### DEWAN PENGUJI

Ketua	Prof. Dr. H. Abusani Ilyas, M.Ag.	
Sekretaris	Dr. Msh. Walyuddin Abdurrahman, S.E., M.Si., Ak.	
Pembimbing I	Dr. Hj. Wahidah Abdellah, S.Ag., M.Ag.	
Pembimbing II	Asyraf Muslamin, S.Pd., M.E.	
Penguji I	Dr. Ilham Gani, S.E., MM	
Penguji II	Dr. Nurullah Ibn Sapa, Lc., MM	

Diketahui Oleh :

Dekan Fakultas Ekonomi dan Bisnis Islam  
UIN Alauddin Makassar

Prof. Dr. H. Abusani Ilyas, M.Ag.  
NIP. 1966130 199303 1 003

## KATA PENGANTAR

Assalamu'alaikum Warahmatullahi Wabarakatuh

Puji dan syukur penulis panjatkan kehadirat Allah SWT. atas rahmat dan hidayah-Nya berupa kesehatan, kekuatan, kesabaran dan kemampuan berpikir sehingga penulis dapat menyelesaikan skripsi ini dengan baik. Shalawat serta Salam tak lupa penulis curahkan kepada junjungan Nabi Besar Muhammad SAW. yang menjadi panutan sempurna dalam menjalani kehidupan serta membawa ummat-Nya *minadzulumati ilannur*.

Skripsi dengan judul “**Pengaruh *E-Banking* Kualitas Pelayanan dan Spiritualitas Terhadap Loyalitas Nasabah (Studi Kasus Bank Syariah Indonesia KC Makassar Veteran)**” dihadirkan oleh penulis sebagai salah satu syarat meraih gelar Sarjana Perbankan Syariah (S.E) di Fakultas Ekonomi dan Bisnis Islam, Universitas Islam Negeri Alauddin Makassar.

Penulis menyadari bahwa dari awal hingga akhir proses penyusunan skripsi ini bukanlah sesuatu yang mudah namun penyusunan skripsi ini terselesaikan dengan adanya kerjasama, dukungan, bantuan, arahan, bimbingan, dan petunjuk-petunjuk dari berbagai pihak yang terlibat secara langsung maupun tidak langsung.

Secara khusus penulis menyampaikan rasa terima kasih yang sebesar besarnya kepada orang tua penulis yakni Bapak Surung dan Ibu Turi yang telah membesarkan, merawat, mendukung, mendidik dengan sepenuh hati serta selalu menjadi alasan utama penulis bertekad untuk menyelesaikan skripsi ini dan tak terkira seluruh cinta dan kasih yang diberikan kepada penulis.

Selian itu, pada kesempatan ini penulis juga ingin menyampaikan rasa terima kasih atas sumbangsi pemikiran, waktu, dan tenaga serta bantuan moril dan materil khususnya kepada:

1. Prof. H. Hamdan Juhannis, M.A., Ph. D. sebagai Rektor UIN Alauddin Makassar dan para Wakil Rektor serta seluruh staff dan jajarannya atas segala fasilitas yang diberikan dalam menimba ilmu di dalamnya.
2. Prof. Dr. H. Abustani Ilyas, M.Ag. selaku Dekan Fakultas Ekonomi dan Bisnis Islam UIN Alauddin Makassar beserta para Wakil Dekan I, II, III atas segala fasilitas yang diberikan dan senantiasa memberikan dorongan, bimbingan dan nasihat kepada penulis.
3. Ismawati, SE., M.Si. dan Dr. Sudirman, M.Si. selaku Ketua dan Sekertaris Jurusan Perbankan Syariah Fakultas Ekonomi dan Bisnis Islam UIN Alauddin Makassar atas segala bantuan, kontribusi dan bimbingannya.
4. Dr. Hj Wahidah Abdullah. S.Ag., M.Ag selaku Pembimbing I dan Asyraf Mustamin. S.Pd., M.E selaku Pembimbing II. Terima kasih atas waktu yang telah

diluangkan, serta kritik dan saran yang membangun dalam penyusunan dan penyelesaian skripsi ini.

5. Dr. Ilham Gani. S.E., M.M selaku Penguji I dan Dr. Nasrullah Bin Sapa, Lc., M.M. selaku Penguji II. Terima kasih atas waktu yang telah diluangkan serta kritik dan saran yang membangun dalam menyelesaikan skripsi ini.
6. Seluruh staff bagian akademik, tata usaha, jurusan dan perpustakaan Fakultas Ekonomi dan Bisnis Islam. Penulis berterima kasih atas bantuannya dalam pengurusan dan pelayanan akademik dan administrasi.
7. Seluruh dosen khususnya di Fakultas Ekonomi dan Bisnis Islam UIN Alauddin Makassar yang telah memberikan ilmunya dengan ikhlas kepada penulis selama proses perkuliahan maupun praktikum jurusan.
8. Untuk keluarga, khususnya orang tua bapak (Surung) dan ibu (Turi), kakak, tante, Om serta seluruh keluarga yang belum sempat disebutkan satu persatu. Terima kasih atas dukungan dan motivasi kalian.
9. Untuk Support System A. Alfira Yuningsih M, S.E yang sudah bertindak layaknya pembimbing 3 saya. Terima kasih untuk bantuan berupa pemikiran, wejangan, waktu, saran serta motivasinya.
10. Untuk teman-teman Terbaik “Girls” Kiki Damayanti S.E, A. Alfira Yuningsih M. S.E, Andi Musyarrafah Rusli S.E, Widia Astuti serta Nur Elfitri Rahman S.E terima kasih Support yang sangat berarti sumbangsi tenaga, waktu dan segala kata penyemangat yang sangat berarti.

11. Untuk teman-teman jajaran “Homebase”, terima kasih selalu hadir, membantu dan menghibur hingga terselesainya skripsi ini.
12. Rekan-rekan mahasiswa jurusan Perbankan Syariah angkatan 2017 (RAHN17), terkhusus Perbankan Syariah B angkatan 2017 yang selalu memotivasi, menemani, serta menjadi media informasi dan diskusi dalam berbagai hal.
13. Semua pihak yang pada dasarnya tidak dapat penulis sebutkan satu-persatu yang telah membantu kelancaran penyusunan skripsi ini.

Penulis menyadari sepenuhnya bahwa skripsi ini jauh dari kesempurnaan. Oleh karena itu, dengan kerendahan hati penulis menerima saran dan kritik yang sifatnya konstruktif dari berbagai pihak demi kesempurnaan skripsi ini. Akhirnya, hanya kepada Allah SWT.

***Wassalamu’alukum Warahmatullahi Wabarakatuh***

UNIVERSITAS ISLAM NEGERI  
**ALAUDDIN**  
M A K A S S A R

Gowa, Juni 2022

Nurasia

## DAFTAR ISI

<b>PERNYATAAN KEASLIAN SKRIPSI .....</b>	<b>ii</b>
<b>PENGESAHAN SKRIPSI .....</b>	<b>iii</b>
<b>KATA PENGANTAR.....</b>	<b>vi</b>
<b>DAFTAR ISI.....</b>	<b>viii</b>
<b>DAFTAR TABEL .....</b>	<b>xi</b>
<b>DAFTAR GAMBAR.....</b>	<b>xii</b>
<b>ABSTRAKL.....</b>	<b>xiii</b>
<b>BAB 1 PENDAHULUAN .....</b>	<b>2</b>
A. Latar Belakang.....	2
B. Rumusan Masalah .....	7
C. Pengembangan Hipotesis .....	7
1. Penaruh E-banking terhadap loyalitas nasabah.....	8
2. Penaruh Kualitas pelayanan terhadap loyalitas nasabah.....	8
3. Pengaruh Spiritualitas terhadap loyalitas nasabah .....	9
D. Defenisi Operasional .....	9
E. Penelitian Terdahulu.....	11



F. Tujuan dan Manfaat Penelitian.....	14
1. Tujuan Penelitian .....	14
2. Manfaat Penelitian .....	15
<b>BAB II TINJAUAN TEORITIS .....</b>	<b>16</b>
A. Kerangka Teori.....	16
1. Teori Pemasaran.....	16
2. Teori Pemasaran Islam.....	17
B. E-banking.....	19
C. Kualitas Pelayanan.....	22
D. Spiritualitas .....	25
<b>BAB III METODE PENELITIAN .....</b>	<b>32</b>
A. Jenis dan Lokasi Penelitian .....	32
B. Populasi dan Sampel .....	32
C. Sumber Data.....	34
D. Metode Pengumpulan Data.....	34
E. Instrument Penelitian .....	35
F. Teknik Analisis Data.....	35
<b>BAB IV HASIL PENELITIAN DAN PEMBAHASAN .....</b>	<b>41</b>
A. Gambaran Umum Objek Penelitian .....	41

B. Karakteristik Umum Responden .....	45
C. Analisis Hasil Penelitian .....	47
D. Pembahasan .....	58
<b>BAB V PENUTUP .....</b>	<b>57</b>
A. Kesimpulan .....	57
B. Keterbatasan Penelitian.....	57
C. Saran .....	58
<b>DAFTAR PUSTAKA .....</b>	
<b>LAMPIRAN.....</b>	
<b>BIODATA PENULIS .....</b>	



## DAFTAR TABEL

Tabel 1.1: Penelitian Terdahulu .....	11
Tabel 4.1: Jenis Kelamin Responden .....	45
Tabel 4.2: Rata-rata Pekerjaan .....	45
Tabel 4.3: Lama Menjadi Nasabah .....	46
Tabel 4.4: Lama Mnegunakan <i>E-banking</i> .....	47
Tabel 4.5: Hasil Uji Validasi.....	47
Tabel 4.6: Hasil Uji Reliabilitas .....	48
Tabel 4.7: Hasil Uji Normalitas .....	49
Tabel 4.8: Hasil Uji Multikolinieritas .....	51
Tabel 4.9: Hasil Uji Heteroskedastisitas .....	52
Tabel 4.10: Analisis Regresi Linear Berganda .....	53
Tabel 4.11: Hasil Uji Koefisien Determinasi.....	55
Table 4.12: Hasil Uji Statistik F.....	56
Table 4.13: Hasil Uji Statistik t.....	57
Table 4.14: Hasil Penelitian .....	58

## DAFTAR GAMBAR

Gambar 2.1: Kerangka Pikir .....	37
Gambar 4.1: Struktur Organisasi Bank Syariah Indonesia KC Makassar Veteran...	44
Gambar 4.2: Hasil Uji Normalitas P-plot.....	50
Gambar 4.3: Hasil Uji Heteroskedastisitas Scattplot .....	52

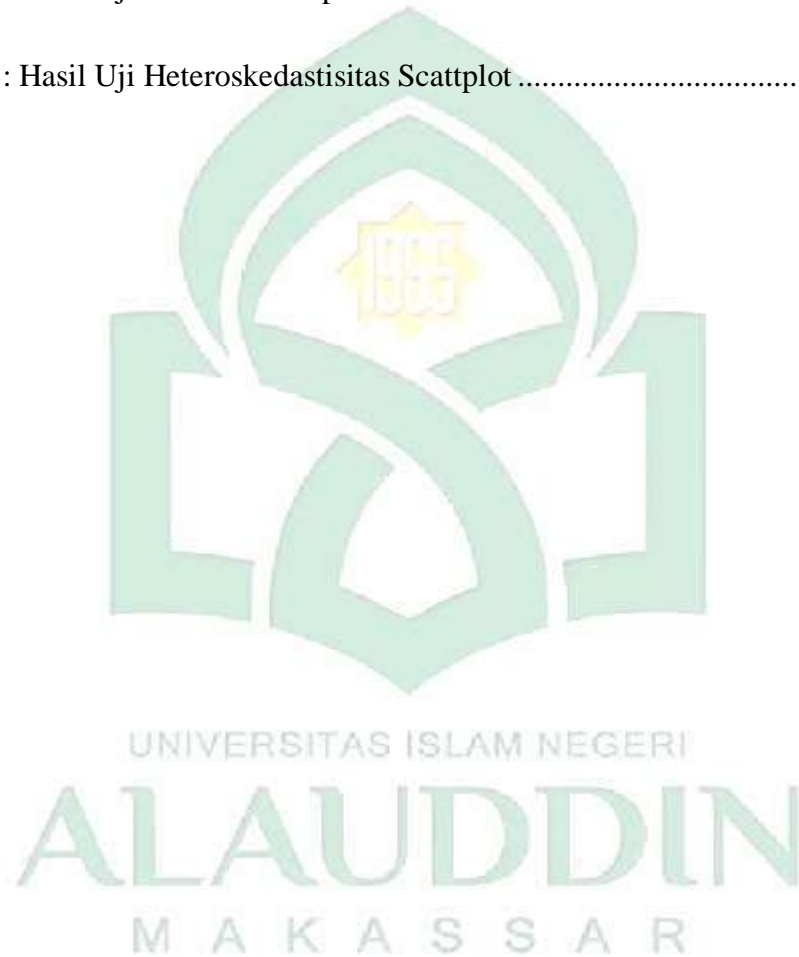

## ABSTRAK

**Nama** : Nurasia  
**Nim** : 90500117078  
**Jurusan** : Perbankan Syariah  
**Judul** : Pengaruh *E-banking* Kualitas Pelayanan dan Spiritualitas Terhadap Loyalitas Nasabah (Studi Kasus Bank Syariah Indonesia KC Veteran Makassar)

---

Penelitian ini bertujuan untuk mengetahui Pengaruh *E-Banking* Kualitas Pelayanan dan Spiritualitas terhadap Loyalitas Nasabah pada Bank Syariah Indonesia (BSI) KC Veteran Makassar. Jenis penelitian ini menggunakan penelitian kuantitatif. Populasi Yng digunakan adalah nasabah Bank Syariah Indonesia KC Veteran Makassar. Teknik pengambilan sampel menggunakan metode purposive sampling, dengan mengambil sampel sebanyak 60 responden. Dan penelitian ini menggunakan Uji Validasi dan Realibilitas, Uji Asumsi Klasik, Analisis Regresi Berganda dan Uji Hipotesis.

Hasil penelitian ini menyatakan bahwa *E-Banking*, berpengaruh secara signifikan terhadap loyalitas nasabah, kualitas pelayanan berpengaruh secara signifikan terhadap loyalitas nasabah dan spiritualitas berpengaruh secara signifikan terhadap loyalitas nasabah.

**Kata Kunci:** *E-Banking*, Kualitas Pelayanan, Spiritualitas dan Loyalitas Nasabah

# BAB I

## PENDAHULUAN

### A. *Latar Belakang*

Perbankan didefinisikan bahwa unit keuangan berupa simpanan serta menyalurkan kepada masyarakat dalam bentuk pembiayaan atau bentuk-bentuk lainnya dalam serta meningkatkan taraf hidup masyarakat banyak. Lembaga perbankan di Indonesia terdiri dari Bank Sentral, Bank Umum, Bank Pengkreditan Rakyat, dan juga Bank Syariah.<sup>1</sup>

Di Indonesia, bank syariah yang pertama kali didirikan pada tahun 1992 adalah Bank Muamalat Indonesia (BMI). Walaupun perkembangannya agak terlambat bila dibandingkan dengan negara-negara muslim lainnya, perbankan syariah di Indonesia akan terus berkembang. Pada periode tahun 1992-1998 hanya ada satu unit bank syariah, maka pada tahun 2005, jumlah bank syariah di Indonesia telah bertambah menjadi 20 unit, yaitu 3 bank umum syariah dan 17 unit usaha syariah. Sementara itu jumlah Bank Perkreditan Rakyat Syariah (BPRS) hingga akhir tahun 2004 bertambah menjadi 88 buah.<sup>2</sup> Perbankan syariah dalam menjalankan sistem operasinya ditunjang dengan berbagai macam sistem layanan jasa yang ditawarkan salah satunya adalah *e-banking*.

---

<sup>1</sup> Herman Darmawi, *Manajemen perbankan* (Jakarta : Bumi Aksara, 2011), h 1.

<sup>2</sup> Adiwarman A. Karim, *Bank Islam*, (Jakarta: PT Raja Grafindo, 2016), h 25.

*Electronic banking* yaitu salah satu jasa bank yang memungkinkan nasabah untuk memperoleh informasi, melakukan komunikasi dan melakukan transaksi perbankan melalui jaringan. Layanan *e-banking* pada saat ini dimiliki oleh hampir semua bank syariah yang ada, baik dengan jenis pengiriman yang sangat umum seperti (ATM) maupun dengan jenis pengiriman lainnya seperti SMS, *telephone*, EDC (*Electronic Data Capture*) dan *internet*. Hal ini mengarahkan transaksi pada masyarakat dilakukan tidak melulu dengan uang tunai (*less cash society*), dengan ini kita bisa memanfaatkan layanan perbankan syariah modern yang lebih efisien dan efektif melalui *e-banking* OJK.<sup>3</sup>

Merujuk pada hal tersebut bahwa dalam setiap bank memiliki layanan transaksi yang bisa di gunakan di mana saja seperti *e-banking*. *E-banking* memiliki banyak fitur-fitur di dalamnya sehingga jika seseorang ingin melakukan transaksi seperti transfer tidak perlu ke bank atau ATM karena pada *e-banking* sudah menyediakan fitur tersebut, dan layanan *e-banking* hampir sama dengan layanan yang ada bank. Oleh karena itu bank harus menjamin keamanan apabila nasabah tersebut menggunakan *e-banking* seperti keamanan dalam melakukan transaksi baik berupa data maupun informasi, keamanan data karena data nasabah bersifat rahasia serta keamanan informasi yaitu bagaimana seseorang dapat mencegah penipuan atau menemukan adanya penipuan di suatu sistem yang berbasis informasi sehingga nasabah dapat memberikan kepercayaan penuh atau loyal serta tidak berpindah ke bank lain.

Konsep ini sejalan dengan teori kepercayaan yang kemukakan oleh Lewicki dan Bunker bahwa kepercayaan sebagai harapan pihak lain dalam melakukan hubungan sosial, dimana di dalamnya tercakup resiko yang berasosiasi dengan harapan itu. Artinya bila seseorang mempercayai orang lain maka ketika hal itu tidak terjadi ia akan menerima konsekuensi negatif seperti merasa di khianati, kecewa dan marah.

---

<sup>3</sup> Otoritas Jasa Keuangan, *Bijak Ber - E - banking*, (Jakarta 2015), h 6

Kepercayaan itu tergantung pada beberapa faktor pribadi seperti kejujuran serta kerbaikan hati, dalam kepercayaan meliputi hubungan yang stabil antara nasabah dan pihak bank.

Hal ini sejalan pada Al- Qur.an surah An-Nisa/4:58.

إِنَّ اللَّهَ يَأْمُرُكُمْ أَنْ تُؤَدُّوا الْأَمَانَاتِ إِلَىٰ أَهْلِهَا وَإِذَا حَكَمْتُمْ بَيْنَ النَّاسِ أَنْ تَحْكُمُوا بِالْعَدْلِ إِنَّ اللَّهَ نِعِمَّا يَعِظُكُمْ بِهِ إِنَّ اللَّهَ كَانَ سَمِيعًا بَصِيرًا

Terjemahnya:

Sungguh Allah menyuruhmu menyampaikan amanat kepada yang berhak menerimanya dan apabila kamu menetapkan hukum di antara manusia hendaknya kamu menetapkan dengan adil, sungguh sebaik-baik yang memberi pengajaran kepadamu sungguh Allah Maha Mendengar, Maha Melihat.<sup>4</sup>

Menurut Ibnu Katsir, pada surah An-nisa ayat 58 mengandung perintah untuk menegakkan keadilan di antara ketetapan hukum di antara manusia. Seperti halnya diriwayatkan oleh Muhammad bin Ka'ba, Zaid bin Aslam, dan Aahru bin Jaushib, bahwa ayat ini berkaitan dengan umra; (pemegang pemerintahan) untuk memperlakukan hukum dengan adil. Sehingga ada dua pelajaran yang diperintahkan Allah dalam ayat ini yaitu untuk menyampaikan amanah kepada yang berhak menerimanya dan bebuat adil kepada sesama manusia. Oleh karena itu janganlah sekali-kali manusia menghianatinya, karena Allah Maha Mendengar atas segala perkataan dan melihat atas segala perbuatan.<sup>5</sup>

Pelayanan merupakan perilaku produsen dalam rangka memenuhi kebutuhan dan keinginan konsumen demi tercapainya kepuasan pada konsumen itu sendiri. Pada umumnya pelayanan yang tinggi akan menghasilkan kepuasan yang tinggi, serta pembelian ulang yang lebih sering. Jadi, dapat disimpulkan bahwa kualitas pelayanan adalah segala bentuk aktivitas yang dilakukan oleh perusahaan guna memenuhi

<sup>4</sup> Departemen Agama RI, *Al-Qur'an dan Terjemahan*.

<sup>5</sup> Ibnu Katsir, *Tafsir al-qur'an al-adhim* jilid 1, h 570.



harapan konsumen.<sup>6</sup> Berdasarkan uraian tersebut maka kualitas pelayanan memungkinkan perusahaan harus memahami apa yang di butuhkan dan di inginkan oleh nasabah agar nasabah dapat menaruh kepercayaan pada perusahaan sehingga kualitas pelayanan sangat di butuhkan. Kualitas pelayanan yaitu ukuran selisih antar perbedaan antara harapan konsumen dengan pelayanan yang diberikan oleh perusahaan. Karena konsumen merasakan langsung bagaimana pelayanan yang diberikan, maka konsumen yang dapat menilai seberapa baik kualitas pelayanan yang dia terima. Selain perusahaan menjaga kualitas pelayanan maka, hal lain yang perlu di perhatikan adalah kepercayaan nasabah terhadap bank syariah karena kepercayaan pada nilai-nilai syariah merupakan salah satu bentuk spiritual nasabah.

Spiritual adalah segala sesuatu didalam transaksinya melibatkan diri pada keridhaan Allah, mengajarkan keikhlasan dan menjadikan semata-mata ibadah kepada Allah. Didalam bisnis spiritual perusahaan berperan tidak hanya mengandalkan mencari keuntungan semata namun mencari keberkahan dalam bertransaksi dengan melahirkan konsep *masalahah*, yaitu kesejahteraan yang melandasi perusahaan berorientasi syari'ah.<sup>7</sup> Berdasarkan pada uraian tersebut bahwa nasabah menaruh kepercayaan pada bank syariah karena kemudahan dalam bertransaksi dengan fasilitas yang diberikan oleh bank dan juga termotivasinya nasabah karena meganggap bahwa hanya di bank syariah yang memberikan proses sesuai dengan prinsip syariah dan itu tidak ditemukan di bank yang beroperasi secara konvensional seperti halnya dengan bagi hasil pada bank syariah dan tidak menggunakan sistem bunga (riba). Maka dari itu nasabah akan percaya dan membeli kembali produk atau jasa bank syariah dan untuk mengukur loyalitas nasabah yaitu berdasarkan tingkat pembelian kembali.

---

<sup>6</sup> Eva Okatviani Satriyanti, *Pengaruh Kualitas Layanan, Kepuasan Nasabah Dan Citra Bank Terhadap Loyalitas Nasabah Bank Muabialat Disurabaya*, 2, No. 2, (2012), h 174.

<sup>7</sup> Rianto, *Dasar-Dasar Pemasaran Bank Syariah*, (Bandung: Alfabeta, 2010), h. 19

Loyalitas nasabah adalah puncak pencapaian pelaku bisnis perbankan. Nasabah yang puas dan setia tidak akan ragu untuk menjadi penyebar kabar baik yang selalu menyebarkan kebaikan mengenai produk perbankan yang di konsumsinya.<sup>8</sup> Loyalitas nasabah adalah hal yang penting dalam bisnis perbankan. Nasabah yang puas dan setia tidak akan ragu untuk menyebarkan berita dan hal-hal yang positif mengenai produk perbankan yang dimanfaatkannya. Pelanggan yang loyal akan selalu melakukan pembelian ulang dikemudian hari, jika mereka membutuhkan produk atau jasa yang sama. Oleh karena itu di ketahui bahwa loyalitas nasabah yaitu pembelian secara berulang kepada perusahaan, meskipun pengaruh persaingan dari dunia pemasaran sehingga berpotensi untuk mengakibatkan perubahan perilaku sehingga untuk membuat nasabah menjadi loyal maka yang harus diperhatikan bank adalah tingkat kepercayaan, sehingga dari tingkat kepercayaan yang telah di dapat oleh pelayanan, maka akan diperoleh tingkat loyalitas nasabah yang tinggi pula.

Penelitian yang relevan yang pernah di lakukan sebelumnya yaitu Siti Rabiula, Van Fatimah dan Sugiyanto dengan judul penelitian “ Pengaruh Kualitas Pelayanan dan Kepuasan Nasabah Terhadap Loyalitas Nasabah Pada PT.Bank Permata TBK” mengambil kesimpulan dari penelitiannya yaitu kualitas pelayanan memiliki pengaruh terhadap loyalitas nasabah, kualitas pelayanan dan kepuasan nasabah secara bersama-sama memiliki pengaruh terhadap loyalitas nasabah. pada penelitian Ahmad Nurul Huda dan Sri Wahyuni dengan judul “Analisis Pengaruh Kualitas Layanan Internet Banking dan Tingkat Kepuasan Terhadap Loyalitas Nasabah pada PT Bank Rakyat Indonesia (Persero) Tbk Kantor Cabang Pembantu Jamsostek Jakarta “mengambil kesimpulan bahwa Kualitas layanan memiliki pengaruh negatif atau tidak berpengaruh positif secara langsung terhadap loyalitas. Tetapi memiliki pengaruh positif secara tidak langsung melalui tingkat kepuasan.

---

<sup>8</sup> Siti Rabiula, dkk *Pengaruh Kualitas Pelayanan Dan Kepuasan Nasabah Terhadap Loyalitas Nasabah Pada Pt. Bank Permata Tbk*, SEMINAR NASIONAL HUMANIS (2019), h 526.

Berdasarkan perbedaan hasil penelitian di atas maka penulis akan melakukan penelitian dengan judul “ **Pengaruh *E-Banking* Kualitas Pelayanan dan Spiritualitas Terhadap Loyalitas Nasabah ( Studi Kasus pada Bank Syariah Indonesia KC Makassar Veteran )**”

### **B. Rumusan Masalah**

Dari latar belakang yang telah dikemukakan diatas, maka rumusan masalah dari penelitian ini adalah:

1. Apakah *e-banking* berpengaruh terhadap loyalitas nasabah pada Bank Syariah Indonesia KC Makassar Veteran?
2. Apakah kualitas layanan berpengaruh terhadap loyalitas nasabah pada Bank Syariah Indonesia KC Makassar Veteran?
3. Apakah spiritualitas berpengaruh terhadap loyalitas nasabah pada Bank Syariah Indonesia KC Makassar Veteran?

### **C. Hipotesis**

Hipotesis adalah dugaan yang bersifat sementara dan akan memerlukan sebuah pembuktian. Penelitian kuantitatif memerlukan adanya hipotesis agar penelitian yang dilakukan lebih terarah nantinya. Berdasarkan pokok permasalahan yang telah diuraikan maka hipotesis penelitian adalah sebagai berikut:

1. Pengaruh *E-Banking* Terhadap Loyalitas Nasabah

Menurut Clarke mengatakan bahwa *e-banking* adalah penyediaan jasa perbankan pada sektor retail dan sektor kecil melalui saluran elektronik. Kompleksitas persaingan industri menyebabkan setiap perusahaan memfokuskan diri terhadap keinginan serta kelayakan nasabah. Hubungan antara perusahaan dengan nasabah merupakan hal yang sangat penting bukan hanya menyakut peningkatan penjualan.

Hal ini didukung oleh penelitian yang dilakukan oleh Dewi dan Rosa Indah, tentang “pengaruh internet banking dan kualitas pelayanan terhadap loyalitas nasabah” dimana pada variabel internet banking (X1), kualitas pelayanan (X2), dan loyalitas nasabah (Y), dalam penelitian ini menunjukkan bahwa *e-banking* berpengaruh positif dan signifikan terhadap loyalitas nasabah.

**H<sub>1</sub>** = Diduga *E-banking* berpengaruh positif dan signifikan terhadap loyalitas nasabah

## 2. Pengaruh Kualitas pelayanan Terhadap Loyalitas Nasabah

Menurut Sunyoto, mutu pelayanan berpusat pada upaya pemenuhan kebutuhan dan keinginan konsumen serta ketepatan penyampaiannya untuk mengimbangi harapan konsumen, yaitu adanya kesesuaian antara harapan dengan persepsi manajemen, adanya kesesuaian antara persepsi atas harapan konsumen dengan standar kerja karyawan, adanya kesesuaian antara standar kerja karyawan dengan pelayanan yang diberikan dengan pelayanan yang dijanjikan dan adanya kesesuaian antara pelayanan yang diterima dengan yang diharapkan dengan konsumen.

Argumen tersebut didukung berdasarkan penelitian yang dilakukan oleh rizal yaitu, “Pengaruh Kualitas Pelayanan Dan Kualitas Produk Terhadap Loyalitas Nasabah Dengan Kepuasan Nasabah Sebagai Variabel Intervening” penelitian ini menunjukkan bahwa Kualitas pelayanan berpengaruh positif dan signifikan terhadap loyalitas nasabah.

**H<sub>2</sub>** = Diduga Kualitas pelayanan berpengaruh positif dan signifikan terhadap loyalitas nasabah.

## 3. Pengaruh Spiritualitas Terhadap Loyalitas Nasabah.

spiritual adalah bentuk –bentuk yang dijiwai dalam nilai spiritual dalam segala proses dan transaksinya hingga ia sampai pada suatu tingkat ketika semua

stakeholders utama dalam bisnis (pelanggan, karyawan dan pemegang saham), pemasok, distributor bahkan pesaing sekalipun memperoleh kebahagiaan.

Hal tersebut ini didukung dengan penelitian oleh Rita Kusumadewi dan Intan Lestari yaitu “Pengaruh Emotional Marketing dan Spiritual Marketing terhadap Loyalitas Nasabah Tabungan BSM pada Bank Syariah Mandiri KCP Cirebon Siliwangi” penelitian ini menunjukkan bahwa spiritual berpengaruh positif terhadap loyalitas nasabah.

**H<sub>3</sub>** = Diduga Spiritual berpengaruh positif terhadap loyalitas nasabah.

#### **D. Defenisi Operasional**

Definisi operasional variabel adalah seperangkat petunjuk yang lengkap tentang apa yang harus diamati dan mengukur suatu variabel atau konsep untuk menguji kesempurnaan. Definisi operasional variabel ditemukan item-item yang dituangkan dalam instrumen penelitian.

##### a. Variabel independen

variabel independen adalah variabel yang memengaruhi atau yang menjadi akibat karena adanya variabel yang dipengaruhi atau yang menjadi akibat karena adanya variabel bebas.<sup>9</sup> Dalam penelitian ini yang menjadi variabel dependen adalah *e-banking* kualitas layanan dan spiritualitas, yaitu sebagai berikut:

*E-banking* adalah salah satu jasa bank yang memungkinkan nasabah untuk memperoleh informasi, melakukan komunikasi dan melakukan transaksi perbankan melalui jaringan.<sup>10</sup> Pada *e-banking* merupakan aktivitas perbankan yang memungkinkan nasabah untuk dapat mengakses informasi yang tersedia mengenai laporan saldo, transfer, pembayaran tagihan dan lain-lain dengan jaringan tanpa perlu meninggalkan rumah atau kantor.

---

<sup>9</sup> Sugiyono, *Metode Penelitian Kuantitatif, Kualitatif, dan R&D*. (Bandung: Alfabeta 2017), h 36.

<sup>10</sup> Tampubolon, *penerapan manajemen risiko pada aktivitas pelayanan jasa bank melalui internet*, (Jakarta:Erlangga, 2009)

Kualitas pelayanan adalah tingkat keinginan yang diharapkan dan pengendalian atas tingkat keunggulan tersebut untuk memenuhi keinginan pelanggan.<sup>11</sup> Kualitas juga dipandang sebagai salah satu alat untuk mencapai keunggulan kompetitif, karena pada kualitas pelayanan merupakan salah satu faktor utama yang menentukan pemilihan produk dan jasa bagi nasabah. Jika kualitas pelayanan yang baik maka nasabah tersebut akan bertahan atau loyal pada bank tersebut.

Spiritual merupakan suatu pembentukan kualitas kepribadian yang akan menuntun seseorang menuju kekhushyukan (kedewasaan atau kematangan) dirinya dengan isu moral dan agama serta jauh dari sifat keduniaan. Karena spiritual yaitu nilai dan segala aturan agama islam yang bersumber dari Al-Qur'an dan As-Sunnah tidak boleh bertentangan dengan prinsip syariah.

b. Variabel dependen

Variabel dependen mendefinisikan bahwa variabel dependen adalah variable yang dipengaruhi atau yang menjadi sebab perubahannya atau munculnya variabel dependen.<sup>12</sup> variabel dalam penelitian ini adalah sebagai berikut:

Loyalitas nasabah merupakan dorongan perilaku untuk melakukan pembelian secara berulang-ulang dan untuk membangun kesetiaan pelanggan terhadap suatu produk atau jasa yang ditawarkan oleh bank.<sup>13</sup> Loyalitas nasabah dapat terbentuk dari kepuasan atas pengalaman jasa dan secara konsisten untuk berkomitmen melakukan pembelian ulang. Maka dari itu nasabah bisa loyal pada bank tersebut dan tidak berpindah ke bank lain.

---

<sup>11</sup> David Sutanto, *Pengaruh Kualitas Pelayanan Dan Promosi Terhadap Loyalitas Nasabah Deposito Pt. Bank Danamon Indonesia Tbk Kcp Medan Ahmad Yani*, 3 No 3 (2019), h 163.

<sup>12</sup> Sugiyono. *Metode Penelitian Kuantitatif, Kualitatif, dan R&D* (Bandung: Alfabeta 2017), h 36.

<sup>13</sup> Evi Okatviani Satriyanti, *Pengaruh Kualitas Layanan Kepuasan Nasabah Dan Citra Bank Terhadap Loyalitas Nasabah Bank Muabialat Disurabaya*, 2, No.2, (2012), h 173.

**E. Peneliti Terdahulu**

**Tabel 1.1**

**Penelitian Terdahulu**

<b>No</b>	<b>Nama Penelitian</b>	<b>Judul penelitian</b>	<b>Hasil penelitian</b>
1.	Dewi Rosa Indah <sup>14</sup>	Pengaruh E-Banking dan Kualitas Pelayanan terhadap Loyalitas Nasabah pada PT. Bank BNI'46 Cabang Langsa	Hasil penelitian yaitu e-banking memiliki pengaruh signifikan terhadap loyalitas nasabah karena semakin tinggi pengguna e-banking semakin tinggi pulang tingakt loyalitas nasabah pada bank.
2.	Nining wahyumingsih Murul janah <sup>15</sup>	Faktor-Faktor Yang Mempengaruhi Kepuasan Nasabah Menggunakan <i>Internet Banking</i> Pada Bank Muamalat	Berdasarkan pembahasana mengenai faktor-faktor yang mempengaruhi kepuasan nasabah menggunakan <i>internet banking</i> di Bank Muamalat KCP Plered Cirebon, maka peneliti mengambil kesimpulan sebagai berikut: bahwa penggunaan internet banking di Bank Muamalat Indonesi , dengan teknologi yang canggih, semua fasilitas internet banking sudah

<sup>14</sup> Dewi Rosa Indah, *Pengaruh E-Banking Dan Kualitas Pelayanan Terhadap Loyalitas Nasabah pada PT. Bank BNI'46 Cabang Langsa*, 5No.2 Novemver (2016).

<sup>15</sup> Nining Wahyuningsih, *Faktor-faktor yang Mempengaruhi Kepuasan Nasabah Menggunakan Internet Banking pada Bank Muamalat*, Al-Amwal, 10, No. 2 (2018).

			tersedia di kantor-kantor cabang dengan kemudahan dan fleksibilitas bertransaksi juga dapat dinikmati nasabah yang memberikan layanan tranfes antar bank di ATM bersama, pindah buku sesama rekening bank muamalat.
3.	Siti Rabiula Khaeriyah Van fatimah Sugiyono <sup>16</sup>	Pengaruh kualitas pelayanan dan kepuasan nasabah terhadap loyalitas nasabah pada PT. Bank Permata Tbk	Kualitas pelayanan memiliki pengaruh terhadap loyalitas nasabah. Kepuasan nasabah memiliki pengaruh terhadap loyalitas nasabah. Kualitas pelayanan dan kepuasan nasabah secara bersama-sama memiliki pengaruh terhadap loyalitas nasabah.
4.	Arif Munandar , Nurma Sari <sup>17</sup>	Pengaruh Religiusitas, kualitas Pelayanan, Kualitas Produk terhadap loyalitas nasabah tabungan pada PT Kantor Cabang	Religiusitas berpengaruh terhadap loyalitas karena seberapa jauh pengetahuan, keyakinan dan penghayatan tentang religiusitas oleh pihak bank, sehingga semakin bagus pengetahuan religiusitas

<sup>16</sup> Siti Rabiula, dkk *Pengaruh Kualitas Pelayanan Dan Kepuasan Nasabah Terhadap Loyalitas Nasabah Pada Pt. Bank Permata Tbk*, SEMINAR NASIONAL HUMANIS (2019).

<sup>17</sup> Muhammad Zuhirsyan dan Nurlinda, *Pengaruh Religiusitas dan Persepsi Nasabah terhadap Keputusan Memilih Bank Syariah*, 10, No. 1 (2018)



		Pembantu Darussalam	maka semakin meningkat pulang tingkat loyalitas nasabah.
5.	Anindita Imam Basri 2019 <sup>18</sup>	Pengaruh Kualitas Layanan Terhadap Kepuasan dan Loyalitas Nasabah Bank Pengguna E-Banking	Kualitas layanan berpengaruh terhadap Kepuasan dan Loyalitas. Dapat diartikan bahwa semakin meningkatnya Kualitas layanan maka akan berdampak pada semakin meningkatnya Kepuasan dan Loyalitas pada para nasabah pengguna layanan e-banking. Kepuasan berpengaruh terhadap Loyalitas. Dapat diartikan bahwa semakin meningkatnya Kepuasan maka akan berdampak pada semakin meningkatnya Loyalitas pada para nasabah pengguna layanan e-banking.

Dari kelima peneliti terdahulu di atas maka dapat disimpulkan bahwa membahas tentang penggunaannya yang mudah dan bisa digunakan di mana saja dan nasabah yang menggunakan layanan tersebut merasa puas sehingga dia loyal terhadap bank tersebut. Pada penelitian saya karena pada bank BSI adalah bank baru sehingga dan juga pada penelitian ini membahas keamanan pada bank.

---

<sup>18</sup> Anindita Imam Basri, *Pengaruh Kualitas Layanan Terhadap Kepuasan dan Loyalitas Nasabah Bank Pengguna E-Banking*, 2. No 1, Februari (2019)

## F. *Tujuan dan Manfaat Penelitian*

### 1. Tujuan Penelitian

- a. Untuk mengetahui apakah terdapat pengaruh positif *internet banking* terhadap loyalitas nasabah.
- b. Untuk mengetahui apakah terdapat pengaruh positif kualitas layanan terhadap loyalitas nasabah.
- c. Untuk mengetahui apakah terdapat pengaruh positif promosi terhadap loyalitas nasabah.

### 2. Manfaat Penelitian

#### a. Bagi Akademisi

Dapat dijadikan sebagai bahan referensi dan perbandingan untuk penelitian-penelitian sebelumnya yang berkaitan dengan pengaruh *internet banking* maupun kualitas pelayanan dan promosi terhadap loyalitas nasabah pada bank syariah.

#### b. Bagi Praktisi

Bagi peneliti, dapat menambah pengetahuan serta wawasan yang terkait dengan perbankan syariah terkhususnya tentang *e-banking* kualitas layanan serta loyalitas nasabah dalam bank.

#### c. Bagi Perbankan Syariah

Bagi bank syariah, penelitian ini dapat digunakan sebagai referensi untuk pengambilan kebijakan dalam melaksanakan tata kelola bank syariah, dengan peningkatan loyalitas nasabah pada bank syariah.

## BAB II

### TINJAUAN TEORITIS

#### A. Kerangka Teori

##### 1. Teori pemasaran

Pemasaran (*Marketing*) bersangkut paut dengan kebutuhan sehari-hari kebanyakan orang. Melalui proses pemasaran suatu produk atau jasa diciptakan, dikembangkan, dan didistribusikan kepada masyarakat. Dalam dunia usaha pasar dan pemasaran merupakan dua hal yang tidak dapat dipisahkan satu sama lainnya. Pemasaran merupakan suatu proses penyaluran sumber-sumber sebuah organisasi terhadap kebutuhan pasar. Pemasaran memberikan hubungan timbal balik yang dinamis antara produk-produk dan jasa-jasa perusahaan, keinginan dan kebutuhan konsumen dan kegiatan para pesaing.<sup>19</sup> Pemasaran (*marketing*) adalah sebuah perencanaan dan pelaksanaan konsepsi, pemberian harga, promosi, dan distribusi ide, barang dan jasa yang dapat menciptakan pertukaran (penjualan) yang memuaskan tujuan individu dan organisasi pemasaran dimulai dengan pemenuhan kebutuhan manusia yang kemudian bertumbuh menjadi keinginan manusia.<sup>20</sup> Tujuan pemasaran (*marketing objectives*) yaitu untuk mengetahui dan memahami pelanggan dengan baik sehingga produk atau jasa sesuai dengan kebutuhannya. Melalui pemasaran konsumen tidak perlu lagi memenuhi kebutuhan pribadi secara sendiri-sendiri dengan melakukan pertukaran antara konsumen dengan pelaku pemasaran sehingga akan ada banyak waktu konsumen untuk kegiatan yang disukai atau dikuasai. Pemasaran dimulai dengan

---

<sup>19</sup> Dannang Suyanto & Fathona, *Manajemen Pemasaran Jasa*, (Yogyakarta: CAPS (Center for Academic Publishing Service, 2015), h.59

<sup>20</sup> Bayu Pramutoko, *Manajemen Pemasaran Internasional*, (Surabaya: Jengala Pustaka Utama: 2014), h. 110

pemenuhan kebutuhan manusia yang kemudian bertumbuh menjadi keinginan manusia.

Mengacu pada teori tersebut, strategi dalam pemasaran dilakukan oleh pihak bank dalam mempromosikan aplikasi *e-banking* kepada para nasabah dengan harapan meningkatkan penggunaan aplikasi *e-banking* sehingga aplikasi ini digunakan untuk memudahkan setiap transaksi. Dan ketika karyawan melakukan pelayanan yang baik atau perusahaan memberikan hadiah terhadap nasabah, secara otomatis nasabah juga akan memberi timbal balik yang baik terhadap perusahaan. Dalam hal ini akan muncul rasa nyaman dalam diri nasabah dan akan menjadikan nasabah tersebut memberi perlakuan baik pula terhadap perusahaan dengan menjadi nasabah yang loyal. Pemasaran yang beretika dan jujur yang memaksimalkan pencapaian kepuasan pemangku kepentingan (stakeholder) secara seimbang. Nilai-nilai yang ditebarkan itu diyakini tidak hanya mendongkrak profit perusahaan tetapi juga menjamin keberlangsungan dan penguatan karakter, sekaligus membentuk diferensiasi yang tidak tertandingi.

## 2. Teori Pemasaran Islam

Menurut prinsip syariah, kegiatan pemasaran harus dilandasi semangat beribadah kepada Tuhan Sang Maha Pencipta, berusaha semaksimal mungkin untuk kesejahteraan bersama, bukan untuk kepentingan golongan apalagi kepentingan sendiri. Islam menghalalkan umatnya berniaga. Bahkan Rasulullah Saw. seorang saudagar sangat terpandang pada zamannya. Sejak muda beliau dikenal sebagai pedagang jujur. Syariah *marketing* merupakan suatu proses bisnis yang keseluruhan prosesnya menerapkan nilai-nilai islam. Suatu cara bagaimana memasarkan suatu proses bisnis yang mengedepankan nilai-nilai syariah. Syariah *marketing* adalah suatu

disiplin bisnis strategis yang mengarahkan proses penciptaan, penawaran dan perubahan value dari suatu insiator kepada stakeholder-nya, yang dalam keseluruhan prosesnya sesuai dengan akad dan prinsip-prinsip muamalah (bisnis) dalam islam.<sup>21</sup> Pemasaran dalam islam memiliki posisi yang berbeda dengan pemasaran konvensional, bukan hanya secara konsep tapi juga penerapan strategi di lapangan.

Dalam pandangan islam pemasaran juga menjadi sebuah hal penting untuk menunjang keberhasilan usaha, adapun pengertian pemasaran dalam perspektif islam adalah semua kegiatan yang dijalankan dalam bisnis berbentuk kegiatan penciptaan nilai (*value creating activities*) yang memungkinkan siapa saja yang melakukannya dapat tumbuh dan mampu mendayagunakan kemanfaatannya berlandaskan pada kejujuran, keadilan, keterbukaan dan keikhlasan sesuai dengan proses yang berprinsip pada akad bermuamalah islami atau perjanjian transaksi bisnis dalam islam.<sup>22</sup> Dalam pemasaran islam seluruh proses baik proses penciptaan, proses penawaran maupun proses perubahan nilai (*value*) tidak boleh ada hal-hal yang bertentangan dengan akad dan prinsip-prinsip muamalah yang islami. Secara umum pemasaran syariah adalah sebuah disiplin bisnis strategi yang mengarahkan proses penciptaan, penawaran, dan perubahan nilai dari insiator kepada stakeholdernya yang dalam keseluruhan prosesnya sesuai dengan akad dan prinsip-prinsip muamalah dalam islam. Pentingnya pemasaran dalam islam tidak terlepas dari fungsi pasar sebagai wadah bagi keberlangsungan kegiatan jual beli. Pemasaran dengan benang spiritual memandang transaksi pemasaran sebagai sarana untuk membangun kejujuran, menghargai sesama, meningkatkan

---

<sup>21</sup> Siti Kalimah, Nur Fadilah, *Marketing Syariah: Studi Analisis Produk Kenzie Di Gudo Jombang* (2018), jurnal. iaian. tulungagung, Diakses pada tanggal 30 April 2018.

<sup>22</sup> Tati Handayani, Muhammad Anwar, *Manajemen Pemasaran Islam* (CV BUDI UTAMA) September 2019, h. 12-13

kesejahteraan serta menebar rasa keadilan dan kemashlahatan. Banyak perusahaan telah melakukan hal tersebut. Laba dan kemajuan bisnis adalah akibat dari itu semua, bukan tujuan akhir.

## **B. Elektronik Banking (E-Banking)**

### **1 Pengertian *e-banking***

*Elektronik banking (e-banking)* adalah layanan yang memungkinkan nasabah bank untuk memperoleh informasi, melakukan komunikasi, dan melakukan transaksi perbankan melalui *alternative delivery chanel media elektronik seperti Automatic teller machine (ATM), PHONE banking, electronic fundtransfer (EFT), Elektronik data capture (EDC), point of sales (POS), internet banking dan mobile banking.*<sup>23</sup>

*E- Banking (Online banking)* merupakan aktivitas perbankan yang memungkinkan nasabah dari bank yang bersangkutan untuk dapat mengakses informasi yang tersedia mengenai laporan saldo, transfer, pembayaran tagihan dan lain-lain via jaringan telekomunikasi tanpa perlu meninggalkan rumah atau kantor.<sup>24</sup>

Tujuan utama adanya *e-banking* adalah untuk memberikan pengalaman menyenangkan bagi pelanggan. Untuk itu tentu saja kemudahan dan kepratisan menjadi hal yang wajib ada. Dengan adanya berbagai fitur yang telah disebutkan sebelumnya, *e-banking* berusaha memberikan kemudahan. Hanya dengan melakukan instal aplikasi di ponsel kita dapat melakukan transaksi perbankan di mana saja dan kapan saja dengan genggaman tangan.

---

<sup>23</sup> Ikatan Bankir Indonesia (IBI). *Memahami Supervisi Audit Intern Bank*, (Gramedia Pustaka Utama. Jakarta. 2016), hmj

<sup>24</sup> Muhammad Ridwan, dkk *Analisis Pengaruh E - Banking Terhadap Pelayanan Dan Kemudahan Perbankan Syariah Dalam Bertransaksi: Studi Kasus Masyarakat Kota Medan*, 6, No. 2, (2020), h 226.

## 2. Dimensi *e-banking* menurut para ahli:

Dimensi *E-Banking* menurut Clarke, e-banking memiliki tiga dimensi, yaitu sebagai berikut:

- a) Kepercayaan (*Trust*). Hal utama yang harus dipertimbangkan seorang nasabah ketika melakukan kegiatan e-banking adalah apakah mereka percaya terhadap kegiatan yang memakai jaringan internet terutama dalam hal keamanan.
- b) Kemudahan (*Easy of use*). Kemudahan dalam penggunaan adalah salah satu hal yang menjadi pertimbangan bagi nasabah. Karena pada saat nasabah bertransaksi melalui e-banking, biasanya nasabah akan mengalami kesulitan karena faktor keamanan dan tidak tahu cara bertransaksi e-banking cenderung mengurungkan niatnya untuk melakukannya. Disisi lain ada juga beberapa nasabah yang berinisiatif untuk mencoba karena mereka telah telah mendapatkan informasi tentang cara bertransaksi e-banking.
- c) Kualitas informasi (*Information quality*). Informasi jasa apa saja yang ada di dalam e-banking harus memuaskan kebutuhan nasabah. Hal tersebut dapat membantu nasabah di dalam bertransaksi dan mudah dipahami.<sup>25</sup>

Menurut Tampubolon, saluran dari *e-banking* yang telah diterapkan bank bank di Indonesia adalah sebagai berikut:

- a) ATM, Automated Teller Machine atau Anjungan Tunai Mandiri. Ini adalah saluran e-banking paling populer. Fitur tradisional ATM adalah untuk mengetahui informasi saldo dan melakukan penarikan tunai. Dalam

---

<sup>25</sup> Clarke, dkk *Pengaruh E-Banking dan Kualitas Pelayanan terhadap Loyalitas Nasabah pada PT. Bank BNI'46 Cabang Langsa. Jurnal Manajemen Dan Keuangan*, Vol.5, No.2, November 2016, h 548.

perkembangannya, fitur semakin bertambah yang memungkinkan untuk melakukan pemindahbukuan antar rekening, pembayaran (kartu kredit, listrik, dan telepon), pembelian (voucher dan tiket) dan yang terkini transfer ke bank lain (dalam satu switching jaringan ATM). Selain bertransaksi melalui mesin ATM, kartu ATM dapat pula digunakan untuk berbelanja di tempat perbelanjaan, berfungsi sebagai kartu debit. Bila ATM dikenal sebagai mesin untuk mengambil uang, belakangan muncul pula ATM yang dapat menerima setoran uang, yang dikenal pula sebagai Cash Deposit Machine/CDM.

- b) *Phone Banking* Ini adalah saluran yang memungkinkan nasabah untuk melakukan transaksi dengan bank via telepon. Pada awalnya lazim diakses melalui telepon rumah, namun seiring dengan makin populernya telepon genggam/HP, maka tersedia pula nomor akses khusus via HP bertarif panggilan flat dari manapun nasabah berada. Pada awalnya, layanan *Phone Banking* hanya bersifat informasi, yaitu untuk informasi jasa/produk bank dan informasi saldo rekening serta dilayani oleh Customer Service Operator/CSO. Namun profilnya kemudian berkembang untuk transaksi pemindah bukuan antar rekening, pembayaran (kartu kredit, listrik, dan telepon), pembelian (voucher dan tiket) dan transfer ke bank lain; serta dilayani oleh Interactive Voice Response (IVR). Fasilitas ini boleh dibilang lebih praktis ketimbang ATM untuk transaksi non tunai, karena cukup menggunakan telepon/HP di manapun kita berada, kita bisa melakukan berbagai transaksi, termasuk transfer ke bank lain.
- c) *Internet Banking*. Ini termasuk saluran teranyar *e-banking* yang memungkinkan nasabah melakukan transaksi via internet dengan menggunakan komputer/PC



atau PDA. Fitur transaksi yang dapat dilakukan sama dengan *Phone Banking*, Kelebihan dari saluran ini adalah kenyamanan bertransaksi dengan tampilan menu dan informasi secara lengkap tertampang dilayar komputer/PC.

- d) *SMS/m-Banking*. Saluran ini pada dasarnya evolusi lebih lanjut dari *Phone Banking*, yang memungkinkan nasabah untuk bertransaksi via HP dengan perintah SMS. Fitur transaksi yang dapat dilakukan juga sama seperti *Phone Banking*. Untuk transaksi lainnya pada dasarnya dapat pula dilakukan, namun tergantung pada akses yang dapat diberikan bank. Saluran ini sebenarnya termasuk praktis namun dalam prakteknya sedikit merepotkan karena nasabah harus menghafal kode-kode transaksi dalam pengetikan sms. dalam bertransaksi dan mudah dipahami.<sup>26</sup>

### C. *Kualitas Pelayanan*

#### 1. **Pengertian kualitas pelayanan:**

Menurut Tjiptono dan Chandra, kualitas pelayanan ialah mencerminkan perbandingan antara tingkat layanan yang disampaikan perusahaan dibandingkan oleh ekspektasi pelanggan.<sup>27</sup> Suatu pelayanan akan terbentuk karena adanya proses pemberian layanan tertentu dari pihak penyedia layanan kepada pihak yang dilayani. Yulia Larasati & Hardi Utomo menyatakan bahwa “Kualitas pelayanan merupakan salah satu elemen penting yang menjadi pertimbangan bagi pelanggan dalam melakukan pembelian suatu produk.<sup>28</sup> Sehingga kualitas pelayanan adalah upaya pemenuhan kebutuhan dan keinginan konsumen. Dengan kata lain, kualitas adalah

---

<sup>26</sup> Tampubolon, Nelson. *Surat Edaran: Penerapan Manajemen Risiko pada Aktivitas Pelayanan Jasa Bank Melalui Internet (Internet Banking)*, (Jakarta: Erlangga. 2009), h 547.

<sup>27</sup> Tjiptono, dkk *pemasaran strategi* . Edisi 2. Yogyakarta 2012.

<sup>28</sup> Yulia Larasati Putri, dkk *Pengaruh Kualitas Pelayanan Terhadap Loyalitas Pelanggan Dengan Kepuasan Sebagai Variabel Intervening*, 10 No.19, (2017), h 73.

seluruh bentuk dan karakteristik yang ada pada suatu pelayanan atau produk yang dapat membedakan antara satu pelayanan dengan pelayanan lainnya, memiliki kemampuan untuk digunakan sehingga dapat memuaskan konsumen dengan cara memenuhi harapan konsumen baik sekarang atau pada saat yang akan datang.<sup>29</sup>

## 2. Indikator kualitas pelayanan

Menurut Kotler dan Keller dimensi yang akan dijadikan sebagai instrumen dapat pula dikatakan sebagai indikator dari kualitas pelayanan yaitu sebagai berikut

### a) *Realibility* (kehandalan)

*Realibility* adalah kemampuan dalam memberikan pelayanan yang dapat diandalkan tepat waktu, akurat dan konsisten dalam mengerjakan jasa sesuai dengan apa yang diharapkan konsumen.

### b) *Responsivisness* (daya tanggap)

*Responsivisness* adalah kemampuan atau keinginan dalam membantu, kecepatan dalam memberikan pelayanan serta kecepatan dalam mengatasi keluhan konsumen.

### c) *Assurance* (jaminan)

*Assurance* adalah sikap sopan dan ramah kepada konsumen dalam memberikan pelayanan. Sikap dapat dipercaya dan adanya pengetahuan yang luas serta kemampuan mengatasi permasalahan konsumen.

---

<sup>29</sup> Ahmad Nurul Huda, dkk *Analisis Pengaruh Kualitas Layanan Internet Banking dan Tingkat Kepuasan Terhadap Loyalitas Nasabah Pada PT Bank Rakyat Indonesia (Persero) Tbk Kantor Cabang Pembantu Jamsostek Jakarta*, jurnal *Business & Management Review*, h 245.

d) *Empathy* (empati)

*Empathy* adalah adanya perhatian yang bersifat pribadi kepada pelanggan, hubungan serta kemampuan untuk menjalin komunikasi yang baik dalam memberikan informasi dan perhatian terhadap konsumen.

e) *Tangibles* (fisik produk)

*Tangibles* adalah fisik fasilitas yang menyangkut kebersihan tempat, kerapian pakaian, serta media komunikasi yang dapat diandalkan dan kelengkapan barang dan kemudahan menghubungi perusahaan.<sup>30</sup>

Standar indikator pelayanan menurut Kasmir, yaitu untuk industri perbankan merupakan dasar-dasar pelayanan. Terdapat tujuh hal yang harus diperhatikan agar layanan menjadi aman, nyaman serta menyenangkan, yaitu :

- a) Bertanggung jawab kepada setiap nasabah sejak awal hingga selesai.
- b) Mampu melayani secara cepat dan tepat.
- c) Mampu berkomunikasi.
- d) Mampu memberikan jaminan kerahasiaan setiap transaksi.
- e) Memiliki pengetahuan dan kemampuan yang baik.
- f) Berusaha memahami kebutuhan nasabah.
- g) Mampu memberikan kepercayaan kepada nasabah.<sup>31</sup>

Islam mempunyai konsep dalam mengajarkan, bahwa dalam memberikan layanan dari usaha yang dijalankan baik berupa barang atau jasa jangan memberikan

---

<sup>30</sup> Fandy Tjiptono & Gregorius Chandra *Servie, Quality & Satisfaction*, ( III. cet.; Yogyakarta: Andi ofset, 2011),h 198.

<sup>31</sup> Kasmir, dkk., *Manajemen Pemasaran Jasa*, (Jakarta. 2012)

yang buruk atau yang tidak berkualitas, melaikan harus berkualitas kepada orang lain<sup>32</sup>.

Sebagaimana dalam firman Allah SWT dalam surah Al-Imran/3:159 yaitu:

فَبِمَا رَحْمَةٍ مِّنَ اللَّهِ لِنْتَ لَهُمْ وَلَوْ كُنْتَ فَظًّا غَلِيظَ الْقَلْبِ لَأَنْفَضُوا مِنْ حَوْلِكَ<sup>ط</sup>

Terjemahnya:

Maka disebabkan rahmat dari Allah lah kamu berlaku lemah lembut, terhadap mereka sekiranya kamu bersikap keras lagi berhati kasar, tentulah mereka menjauhkan diri dari sekelilingnya.<sup>33</sup>

Dari ayat di atas di jelaskan bahwa dengan perintah memberi maaf, dan sesungguhnya perangaimu wahai muhammad, adalah perangai yang sangat luhur, engkau tidak bersikap kasar, tidak juga berhati kasar engkau pemaaf, dan bersedia mendengar saran dari orang lain. Maka dengan itu kita melayani masyarakat melakukan tugas dan kewajibannya dengan sangat baik sehingga masyarakat merasa dilayani dengan sangat baik.<sup>34</sup>

Menurut Tjiptono, pelayanan yang berkualitas tidak hanya mengantarkan atau melayani akan tetapi pelayanan (*service*) berarti pula dengan menjelaskan dan merasakan, seperti halnya semua manusia atau pelaku bisnis dituntun untuk berlemah lembut agar konsumen merasakan kenyamanan bila berada disampingnya. Apalagi dalam pelayanan, konsumen banyak pertanyaan dan pilihan, bila pelaku bisnis tidak tidak mampu memberikan rasa aman dengan sikap lemah lembutnya maka konsumen anak berpaling pada perusahaan lain dan begitu pula dengan sebaliknya.<sup>35</sup>

---

<sup>32</sup> Zubaidah, dkk *pengaruh kualitas pelayanan pegawai terhadap kepatuhan wajib pajak kendaraan bermotor dalam perspektif islam di kantor samsat KABUPATEN TANJUNG JABUNG BARAT.*, Jurnal Ekonomi Syariah., 2, Edisi 2 (2019), h 3.

<sup>33</sup> Departemen Agama RI, *Al-Qur'an dan Terjemahan*.

<sup>34</sup> M. Quraish Shihab, *Tafsir Al-Mishbah (Pesan, Kesan dan Keserasian Al-qur'an)* Jakarta: Lentera Hati, 2002. h. 256

<sup>35</sup> Tjiptono, *sevoce management Mewujudkan Layanan.*" (Yogyakarta 2012)

## D. *Spiritualitas*

### 1. Pengertian spiritualitas

Spiritual merupakan upaya penerapan nilai-nilai spiritual ke dalam setiap strategi, program, dan nilai yang dijalankan. Nilai spiritual yang dimaksud adalah nilai-nilai dan segala aturan agama Islam yang bersumber dari Al-Qur'an dan As-Sunnah. Artinya pada seluruh proses, baik proses penciptaan, proses penawaran, maupun proses perubahan nilai, tidak boleh bertentangan dengan prinsip syariah. Dengan penerapan nilai-nilai spiritual diharapkan mampu menggerakkan daya tarik pasar rasional yang selanjutnya akan meningkatkan kepercayaan pelanggan dan pada akhirnya akan meningkatkan kepuasan dan loyalitas mereka.<sup>36</sup>

Spiritual merujuk pada nilai dan makna dasar yang melandasi hidup kita, baik duniawi maupun ukhrawi, entah secara sadar atau tidak meningkatkan komitmen kita terhadap nilai dan makna tersebut. Istilah spiritualitas memang memiliki konotasi nilai-nilai religius dalam arti bahwa nilai dan makna dasar yang dimiliki seseorang mencerminkan hal-hal yang dianggapnya suci, yaitu yang memiliki kepentingan yang paling mendasar.

Dalam spiritualitas dikenal adanya dimensi spiritualitas. Terdapat sembilan dimensi yaitu dalam Aziz, sebagai berikut:

- a) Dimensi transenden (*Transcendent dimension*) Inti dari keyakinan ini berupa kepercayaan terhadap tuhan atau apapun yang dipersepsikan oleh individu sebagai sosok transenden ataupun sesuatu yang lebih besar dari diri seorang individu sebagai sosok transenden ataupun sesuatu yang lebih besar dari diri seorang individu.

---

<sup>36</sup> Kunaifi, A. *Manajemen Pemasarah Syariah Pendekatan Human Spirit*. (Yogyakarta: Maghza Pustaka 2016)

- b) Makna dan tujuan dalam hidup (*Meaning and purpose in life*) Memahami proses pencarian akan makna dan tujuan hidup yang memunculkan hidup yang lebih bermakna dan mencapai tujuan.
- c) Misi hidup (*Mission in life*) Adanya panggilan yang harus dipenuhi, rasa tanggung jawab pada kehidupan, panggilan untuk menjawab, menyelesaikan misi, atau dibeberapa kasus dalam memenuhi takdir
- d) Kesakralan hidup (*Sacredness of life*) Pandangan akan hidup tidak lagi dikotomi seperti pemisahan antara yang sakral dan yang sekuler, suci dan duniawi, namun percaya bahwa semua aspek kehidupan sifatnya suci dan kesakralan ada di dalamnya.
- e) Nilai-nilai material (*Material values*) Kepuasan dalam hidup datang bukan dari seberapa banyak kekayaan yang dimiliki, namun dari hal spiritual.
- f) Altruisme (*Altruism*) Adanya tanggung jawab bersama dari masing-masing orang untuk saling menjaga sesame (*brother's keepers*), baik dari rasa sakit dan penderitaan.
- g) Idealisme (*Idealism*) Orang yang spiritual berkomitmen terhadap sikap ideal yang tinggi dan mengaktualisasikannya melalui potensi positif dalam semua aspek kehidupannya.
- h) Kesadaran akan peristiwa tragis (*Awareness of the tragic*) Menyadari dengan sungguh-sungguh bahwa tragedi terjadi dalam eksistensi manusia. Peduli terhadap rasa sakit, penderitaan atau kematian.
- i) Manfaat (*Beneficial manifestations (fruit of spirituality)*) Individu menilai spiritualitas merupakan buah dari kehidupan.<sup>37</sup>

---

<sup>37</sup> Aziz, *Pengaruh Spiritualitas, Intelektualitas, Dan Profesionalisme Terhadap Kinerja Dosen STAIN SALATIGA*, 8, No. 2 (2014), h. 418-419.

## 2. Indikator Spiritualitas

Menurut Siregar mengemukakan bahwa ada beberapa indikator spiritualitas, diantaranya yaitu:

- a) Sesuai dengan syariah islam
- b) Terhindar dari sistem riba
- c) Kepercayaan<sup>38</sup>

## E. *Loyalitas Nasabah*

### 1. Pengertian Loyalitas

Menurut Penelitian Indah, membuat nasabah tetap loyal adalah senjata utama yang harus dilakukan oleh suatu bank, bank harus bisa menciptakan *loyalty* tidak cukup hanya *satisfaction*, karena kepuasan bukanlah tujuan akhir. Loyalitas tidak hadir begitu saja, diperlukan strategi dalam hal pengelolaannya guna memperoleh konsumen. Perusahaan harus mampu mengenal apa yang terjadi kebutuhan dan harapan konsumen saat ini maupun yang akan datang. Perusahaan sebaiknya tidak boleh, berhenti apabila telah memberikan kepuasan kepada nasabahnya, tetapi terus berupaya bagaimana menciptakan agar nasabah tersebut tidak berpindah ke bank lain dan nasabah menjadi semakin loyal.<sup>39</sup>

Loyalitas nasabah merupakan dorongan perilaku untuk melakukan pembelian secara berulang-ulang dan untuk membangun kesetiaan pelanggan terhadap suatu produk atau jasa yang ditawarkan oleh bank.<sup>40</sup> Dengan demikian dapat disimpulkan

---

<sup>38</sup> Siregar, dkk *Pengaruh Penerapan Strategi Pemasaran Rasional, Emosional, dan Spiritual Terhadap Kepuasan dan Loyalitas Nasabah PT. Bank Syariah Mandiri Cabang Medan* (2015)

<sup>39</sup> Indah dkk *Pengaruh E-Banking Dan Kualitas Pelayanan Terhadap Loyalitas Nasabah Pada Bank Pt Bank BNI 46 Cabang Langsa*, Jurnal Manajemen Dan Keuangan, No.2, November (2016), h 545.

<sup>40</sup> Evi Okatviani Satriyanti, *Pengaruh Kualitas Layanan, Kepuasan Nasabah Dan Citra Bank Terhadap Loyalitas Nasabah Bank Muabialat Disurabaya*, 2, No.2, November (2012), h 173.

bahwa loyalitas merupakan komitmen atau sikap pelanggan yang melakukan pembelian secara berulang konsisten terhadap suatu produk atau jasa. Loyalitas pelanggan merupakan bentuk kesetiaan seseorang serta perilaku seseorang untuk mau dan bersedia merekomendasikan apa yang ia rasakan kepada orang lain adalah bentuk dari kecintaan dan kepercayaan pelanggan terhadap suatu perusahaan.

## 2. Indikator Loyalitas

Griffin menyatakan ada tiga indikator loyalitas nasabah atau aspek dalam pengukuran loyalitas nasabah, yaitu sebagai berikut.

- a) Membeli secara antar lini produk atau jasa, yaitu selain melakukan pembelian produk dan jasa utama pelanggan juga membeli produk dari lini produk lainnya.<sup>41</sup>
- b) Merekomendasikan kepada orang lain, yaitu memberikan rekomendasi kepada orang lain mengenai pembelian produk atau jasa pada perusahaan tersebut.
- c) Menunjukkan kekebalan terhadap tarikan pesaing, yaitu pelanggan tidak mudah beralih pada perusahaan lain yang menawarkan produk atau jasa serupa.

Adapun Indikator loyalitas nasabah menurut Kotler, yaitu sebagai berikut.

- a) *Repeat purchase* (kesetiaan terhadap pembelian produk)
- b) *Retention* (ketahanan terhadap pengaruh yang negatif mengenai perusahaan).
- c) *Referalls* (merefereasikan secara total esistensi perusahaan).

Loyalitas pelanggan sangat penting artinya bagi perusahaan yang menjaga kelangsungan usahanya maupun kelangsungan kegiatan usahannya. Pelanggan yang setia adalah mereka yang sangat puas dengan produk dan pelayanan tertentu, sehingga

---

<sup>41</sup> Griffin, dkk *Customer Loyalty Menumbuhkan dan Mempertahankan Kesetiaan Pelanggan*, (Jakarta: Erlangga. 2010),



mempunyai antusiasme untuk memperkenalkan atau merekomendasikan kepada siapapun yang mereka kenal. Selanjutnya pada tahap berikutnya pelanggan yang loyal tersebut akan memperluas kesetiaan mereka pada produk-produk lain buatan produsen yang sama. Dan pada akhirnya mereka adalah konsumen yang setia pada produsen atau perusahaan tertentu untuk selamanya.<sup>42</sup> Sebagaimana bagi umat islam yang beriman, mereka mengakui akan hakikat iman dan hakikat tanpa ada dusta.

Keimanan inilah yang di maksud dengan loyalitas hamba kepada Rasul-nya. Sebagaimana firman Allah dalam surah Al-Hujurat/49:15.

إِنَّمَا الْمُؤْمِنُونَ الَّذِينَ ءَامَنُوا بِاللَّهِ وَرَسُولِهِ ؕ ثُمَّ لَمْ يَرْتَابُوا وَجَاهَدُوا بِأَمْوَالِهِمْ وَأَنْفُسِهِمْ فِي سَبِيلِ اللَّهِ أُولَٰئِكَ هُمُ الصَّادِقُونَ

Terjemahnya:

Sesungguhnya orang-orang yang beriman itu hanyalah orang-orang yang percaya (beriman) kepada Allah dan Rasul-nya. Kemudian mereka tidak ragu-ragu dan mereka berjuang (berjihad) dengan harta dan jiwa mereka pada jalan Allah. Mereka itulah orang-orang yang benar.<sup>43</sup>

Ayat tersebut dapat dikaitkan dengan loyalitas pelanggan, yang mana jika pelanggan sudah setia dan percaya pada suatu perusahaan atau merek maka ia akan menjadi total tak peduli dengan harga produk tersebut. Salah satu faktor yang berpotensi dalam menghasilkan keuntungan dari pelanggan yang bertahan lama (loyal) adalah mereka tidak begitu sensitif terhadap harga. Hal tersebut dikarenakan, loyalitas adalah karakter psikologis yang terbentuk dari kepuasan pelanggan serta ikatan

<sup>42</sup> Doni Marlius., *Loyalitas Nasabah Bank Nagari Syariah Cabang Bukittinggi Dilihat Dari Kualitas Pelayanan*, Jurnal Pundi, 1, No. 3, November (2017), h 239.

<sup>43</sup> Departemen Agama RI, *Al-Qur'an dan Terjemahan*.

emosional yang terbentuk dari kualitas pelayanan, yang mengarah pada perasaan atau keadaan.<sup>44</sup>

#### F. Kerangka Pikir

Gambar 2.1

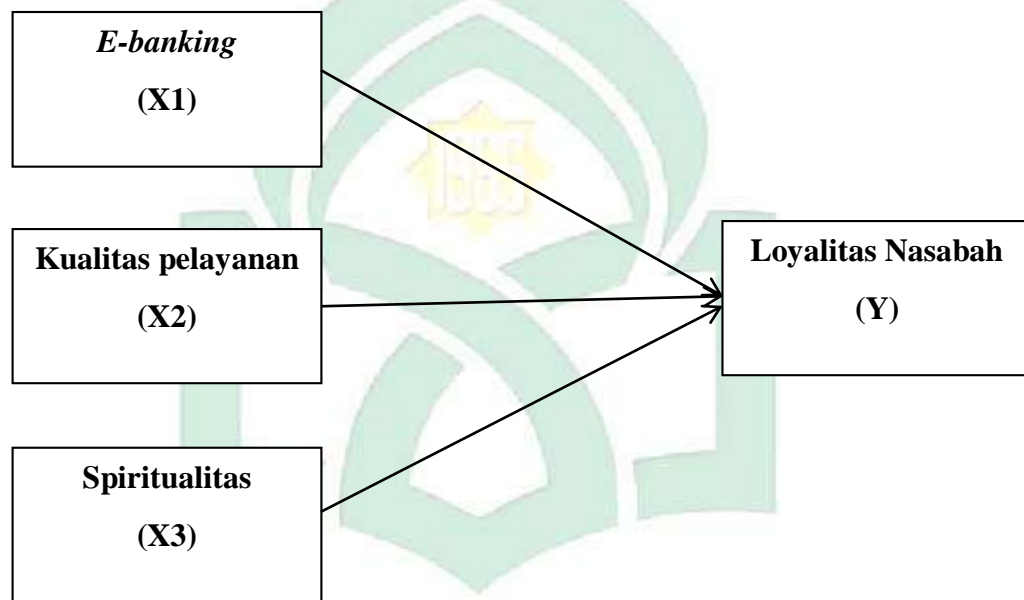

Sebagai model konseptual yang di dimanfaatkan sebagai teori yang ada kaitannya dengan beberapa faktor yang di identifikasi sebagai masalah penting dalam penelitian tersebut. Dalam skema di atas di jelaskan bahwa variabel dari *e-banking* tinggi rendahnya penggunaan akan berpengaruh kepada loyalitas nasabah, bagus atau tidaknya variabel kualitas pelayanan berpengaruh terhadap loyalitas nasabah, dan pada variabel spiritualitas berpengaruh pada loyalitas nasabah. Menentukan tingkat

<sup>44</sup> Sayyid Quthb, *Tafsir Fii Zhilalilb Qur'an*, Terjemahan As'ad Yasin, dkk (Jakarta Gema Insani, 2003), h. 423

keberhasilan dari kualitas pelayanan perusahaan adalah kemampuan perusahaan dalam memberikan pelayanan kepada nasabah. Suatu perusahaan yang berhasil memberikan layanan yang berkualitas kepada pelanggannya dan diterima oleh pelanggannya maka akan dapat bertahan atau loyal pada perusahaan.



## **BAB III METODE PENELITIAN**

### ***A. Jenis dan Lokasi Penelitian***

#### **1 Jenis Penelitian**

Jenis penelitian yang digunakan dalam penelitian ini adalah penelitian lapangan dengan metode kuantitatif.<sup>45</sup> Metode kuantitatif ini merupakan suatu proses untuk menentukan pengetahuan yang menggunakan data berupa angka sebagai alat untuk menentukan keterangan mengenai pengaruh *e-banking* variabel  $X_1$ , kualitas pelayanan sebagai variabel  $X_2$  dan spiritualitas sebagai variabel  $X_3$  sedangkan yang menjadi variabel  $Y$  adalah loyalitas nasabah pada Bank Syariah Indonesia KC Makassar Veteran.

#### **2 Lokasi Penelitian**

Penelitian ini dilakukan di Bank Syariah Indonesia KC Makassar Veteran yang beralamat di Jl. Veteran Utara No. 295b, Maricaya baru, Kec. Makassar, Kota Makassar.

### ***B. Populasi dan Sampel***

#### **1 Populasi**

Populasi adalah keseluruhan subjek yang akan diukur, yang merupakan unit yang diteliti yang terdiri atas obyek atau subyek yang mempunyai kuantitas dan karakteristik tertentu yang ditetapkan oleh peneliti untuk dipelajari dan kemudian ditarik kesimpulannya.<sup>46</sup>

---

<sup>45</sup> Sugiyono, *Metode Penelitian Manajemen* (Bandung: Alfabeta 2018), h 35

<sup>46</sup> Sugiyono, *Metode Penelitian Kuantitatif, Kualitatif, dan R&D*, (Bandung: Alfabeta. 2017), h 136

Adapun yang menjadi populasi dalam penelitian ini adalah nasabah Bank Syariah Indonesia KC Makassar Veteran dengan rata-rata jumlah nasabah pertahun 5.400.

## 2 Sampel

Sampel merupakan bagian dari populasi yang memiliki ciri-ciri atau keadaan tertentu yang akan diteliti.<sup>47</sup> Teknik pengambilan sampel yang digunakan dalam penelitian ini adalah *purposive sampling*. *Purposive sampling* merupakan teknik pengambilan sampel dengan pertimbangan khusus dan kriteria tertentu sehingga layak dijadikan sampel. Pengambilan sampel harus sesuai dengan kriteria diantaranya:

- a. Nasabah pengguna *e-banking* pada Bank Syariah Indonesia KC Makassar Veteran.
- b. Menjadi nasabah minimal 3 tahun di Bank Syariah Indonesia KC Makassar Veteran

Adapun penentuan jumlah sampel minimal menurut Roscoe yang memberikan saran-saran tentang ukuran sampel yaitu sebagai berikut:

- a. Ukuran sampel yang layak dalam penelitian adalah 30 sampai 500.
- b. Bila dalam penelitian akan melakukan analisis dengan multivariate (kolerasi atau regresi linear berganda misalnya) maka jumlah anggota sampel minimal 10 kali dari jumlah variabel yang diteliti.

Dalam penelitian ini peneliti mengambil sampel 15 dari setiap variabel sehingga jumlah sampelnya  $4 \times 15 = 60$  sampel. Dalam pengambil sampel ini sudah memenuhi syarat dan jumlah sampel yang akan diteliti hal ini sesuai dengan teknik

---

<sup>47</sup> Nanang Martono, *Metode Penelitian Kuantitatif*, (Jakarta: Rajawali, 2014), h 76.

penarikan sampel dengan menggunakan saran dari Roscoe yang mengatakan bahwa ukuran sampel yang layak dalam penelitian adalah sebesar 30 – 500.<sup>48</sup>

### **C. Sumber Data**

Jenis data yang dilakukan dalam penelitian ini adalah data kuantitatif. Data kuantitatif merupakan metode analisis dengan angka- angka yang di hitung maupun yang di ukur.

- 1 Data primer adalah sumber data yang diperoleh secara langsung, yaitu melalui pengamatan langsung ke lapangan. Pengumpulan data primer dilakukan dengan cara menyebar kuesioner secara langsung kepada nasabah di Bank Syariah Indonesia KC Makassar Veteran.
- 2 Data sekunder merupakan data yang diperoleh dari luar objek yang diteliti, akan tetapi memiliki hubungan dengan data yang telah dikumpulkan baik secara langsung maupun tidak langsung.<sup>49</sup> Data sekunder ini di peroleh dari penelitian terdahulu, jurnal dan buku.

### **D. Metode Pengumpulan Data**

Untuk memperoleh data sebagai bahan penelitian digunakan beberapa metode seperti berikut ini :

- 1 Kuesioner

Kuesioner adalah teknik pengumpulan data dengan sejumlah pertanyaan yang digunakan untuk memperoleh informasi dari responden dalam arti laporan tentang nasabah.

---

<sup>48</sup> Suryani, *Metode Riset Kuantitatif*, (Jakarta : Prename media grup), h 83.

<sup>49</sup> Doni Marlius, *Loyalitas Nasabah Bank Nagari Syariah Cabang Bukittinggi Dilihat Dari Kualitas Pelayana*, Jurnal Pundi, 1, No. 3, November (2017), h 244.

### E. Instrumen Penelitian

Instrumen penelitian adalah suatu hal yang digunakan peneliti untuk mengukur fenomena alam maupun social yang sedang diamati. Instrumen yang digunakan dalam penelitian ini berupa kuesioner untuk responden, yaitu berisikan pertanyaan-pertanyaan umum mengenai keamanan, keyakinan dan kualitas pelayanan. Instrumen yang digunakan dalam penelitian ini yaitu untuk menghasilkan data yang akurat yaitu dengan menggunakan skala *likert*. Skala *likert* digunakan untuk mengukur suatu sikap, pendapat dan persepsi seseorang atau sekelompok orang tentang suatu fenomena.<sup>50</sup> Pada penelitian ini, peneliti menggunakan jenis instrumen angket atau kuesioner dengan penilaian sebagai berikut:

- |   |                          |     |
|---|--------------------------|-----|
| 1 | SS: Sangat Setuju        | = 5 |
| 2 | S: Setuju                | = 4 |
| 3 | N: Netral                | = 3 |
| 4 | TS: Tidak Setuju         | = 2 |
| 5 | STS: Sangat Tidak Setuju | = 1 |

### F. Teknik Analisis Data

#### 1 Uji Validasi

Analisis dan pengolahan data dilakukan setelah semua data terkumpul dari instrumen pengumpulan data dalam hal ini menggunakan kuesioner. Dalam penelitian ini, peneliti memanfaatkan program dari SPSS (*statistical product and service solution*) dengan tipe IBM SPSS statistics 25.

Uji validasi adalah instrumen penelitian yang bertujuan untuk mengetahui dan menunjukkan sejauh mana data yang terkumpul tidak menyimpang dari gambaran tentang

---

<sup>50</sup> Sugiyono, *Metode Penelitian Bisnis*, (Bandung Alfabeta, 2015), h 132.

validasi yang dimaksud kelayakan. Suatu pengukuran disebut valid bila melakukan apa yang seharusnya dilakukan dan mengukur apa yang seharusnya di ukur. Bila skala pengukur tidak valid maka bermanfaat bagi peneliti kerana tidak mengukur dan melakukan apa yang seharusnya dilakukan.<sup>51</sup>

## 2 Uji Reliabilitas

Uji reliabilitas adalah pengujian indeks yang menunjukkan sejauh mana suatu alat pengukur dapat dipercaya atau diandalkan. Hal ini menunjukkan sejauh mana hasil pengukuran itu tetap konsisten bila dilakukan dua kali terhadap gejala yang sama, dengan menggunakan alat ukur yang sama. Alat ukur dikatakan reliabel jika menghasilkan hasil yang sama meskipun dilakukan pengukuran berkali-kali.<sup>52</sup>

Suatu kuesioner dikatakan reliabel jika jawaban dari kuesioner tersebut konsisten atau stabil dari waktu ke waktu. Kuesioner sebagai alat ukur harus mempunyai reliabilitas yang tinggi. Perhitungan reliabilitas hanya bisa dilakukan jika variabel pada kuesioner tersebut sudah valid.

Keterangan:

$\alpha$  = Reliabilitas

k = Jumlah Pertanyaan

$s_t^2$  = Total Varians Pertanyaan

$S_j^2$  = Jumlah Varians Pertanyaan

---

<sup>51</sup> Mudrajad Kuncoro *Metode Riset Untuk Untuk Bisnis Ekonomi*, (Jakarta: Erlangga 2002), h 172

<sup>52</sup> Livia amanda dkk *Uji Validasi Dan Reliabilitas Tingkat Partisipasi Politik Masyarakat Kota Padang*, 8, No 1, h 183



### 3. Uji Asumsi Klasik

#### a. Uji normalitas

Uji normalitas bertujuan untuk menguji apakah model dalam regresi variabel bebas dan variabel terikat semuanya memiliki kontribusi normal atau tidak. Data yang banyaknya lebih dari 30 angka, maka dapat diasumsikan berdistribusi normal dan hal tersebut bisa dikatakan sebagai sampel yang besar.<sup>53</sup>

#### b. Uji Multikolinearitas

Uji multikolinearitas digunakan untuk menguji apakah model regresi yang ditemukan adanya korelasi antara variabel bebas. Maka dengan itu variabel bebas akan mengakibatkan korelasi yang sangat kuat.<sup>54</sup>

#### c. Uji Heteroskedastisitas

Uji heteroskedastisitas adalah untuk menguji apakah dalam regresi terjadi ketidaksamaan varians dari residual satu pengamatan ke pengamatan yang lain. Jika varians dari residual satu pengamatan ke pengamatan lain tetap, maka disebut homoskedastisitas dan jika varians berbeda disebut heteroskedastisitas. Model regresi yang baik adalah yang homoskedastisitas atau tidak terjadi heteroskedastisitas.<sup>55</sup>

---

<sup>53</sup> Ali Muhson, *penerapan metode teknik solving dalam pembelajaran statistika lanjut* (Yogyakarta: UNY, 2005) h 58.

<sup>54</sup> Gozali, *aplikasi analisis ,ultivariate dengan program SPSS edisi kedua* (Yogyakarta: Universitas Diponegoro, 2006) h 95.

<sup>55</sup> Ali muhson, *penerapan metode problem solving dlam pembelajaran statistika lanjut* (Yogyakarta: UNY 2005 ) h 70

#### 4. Analisis Regresi Berganda

Analisis regresi linear berganda digunakan untuk mengetahui hubungan linear antara beberapa variabel independen dan variabel dependen apakah memiliki korelasi positif atau negative serta memprediksi nilai dari variabel dependen, apabila variabel dependen mengalami kenaikan atau penurunan.<sup>56</sup> Persamaan regresi linear berganda yang digunakan dalam penelitian ini adalah sebagai berikut:

$$Y: a + b_1x_1 + b_2x_2 + b_3x_3 + e$$

Y = loyalitas nasabah

a = konstanta

X1 = *e-banking*

X2 = kualitas pelayanan

X3 = promosi

e = Standar error

#### 5. Uji Hipotesis

Uji hipotesis dalam penelitian ini menggunakan analisis regresi linier berganda, analisis regresi linier berganda adalah analisis yang digunakan untuk memprediksi nilai dua atau lebih variabel independen terhadap variabel dependen.

---

<sup>56</sup> Ghozali, Imam, *Aplikasi Analisis Multivariate: Dengan Program IMB SPSS 25*, 9<sup>th</sup> edn (Semarang: UNDIP, 2018) h 96

a. Koefisien Determinasi ( $R^2$ )

Uji ini pada intinya mengukur seberapa jauh kemampuan model dalam menerangkan variansi variabel dependen. Nilai koefisien determinasi terdapat di  $0 < R^2 < 1$ , dimana nilai  $R^2$  yang kecil berarti menunjukkan kemampuan variabel-variabel independen dalam menjelaskan variasi variabel dependen amat terbatas.

b. Uji Signifikansi Simultan (Uji Statistik F)

Uji statistik F adalah suatu pengujian terhadap semua variabel independen, untuk membuktikan apakah semua variabel independen dapat mempengaruhi variabel dependen secara bersama-sama. Pengujian ini dilakukan dengan menggunakan statistik F dengan kriteria pengambilan keputusan sebagai berikut:

- 1) Jika  $F_{hitung} < F_{tabel}$  dan probabilitas signifikan  $> 0.05$ ,  $H_0$  diterima dan  $H_1$  ditolak. Ini berarti bahwa secara simultan variabel independen tidak pengaruh signifikan terhadap variabel dependen
- 2) Jika  $F_{hitung} > F_{tabel}$ , dan probabilitas signifikan  $< 0.05$ ,  $H_0$  ditolak dan  $H_1$  diterima. Ini berarti bahwa secara simultan variabel independen mempunyai pengaruh signifikan terhadap variabel independen.

c. Uji Signifikansi Parameter Individual (Uji Statistik t)

Uji t adalah suatu pengujian yang dilakukan untuk membuktikan pengaruh variabel independen secara individu terhadap variabel dependen. Pengujian ini dilakukan dengan kriteria pengambilan keputusan sebagai berikut:

- 1) Jika  $t_{hitung} > t_{tabel}$ , dan probabilitas signifikan  $< 0.05$ ,  $H_0$  ditolak dan  $H_1$  diterima. Berarti variabel independen secara parsial berpengaruh terhadap variabel dependen.
- 2) Jika  $t_{hitung} > t_{tabel}$ , dan probabilitas signifikan  $> 0.05$ ,  $H_0$  diterima dan  $H_1$  ditolak. Berarti variabel independen secara parsial tidak berpengaruh terhadap variabel dependen.

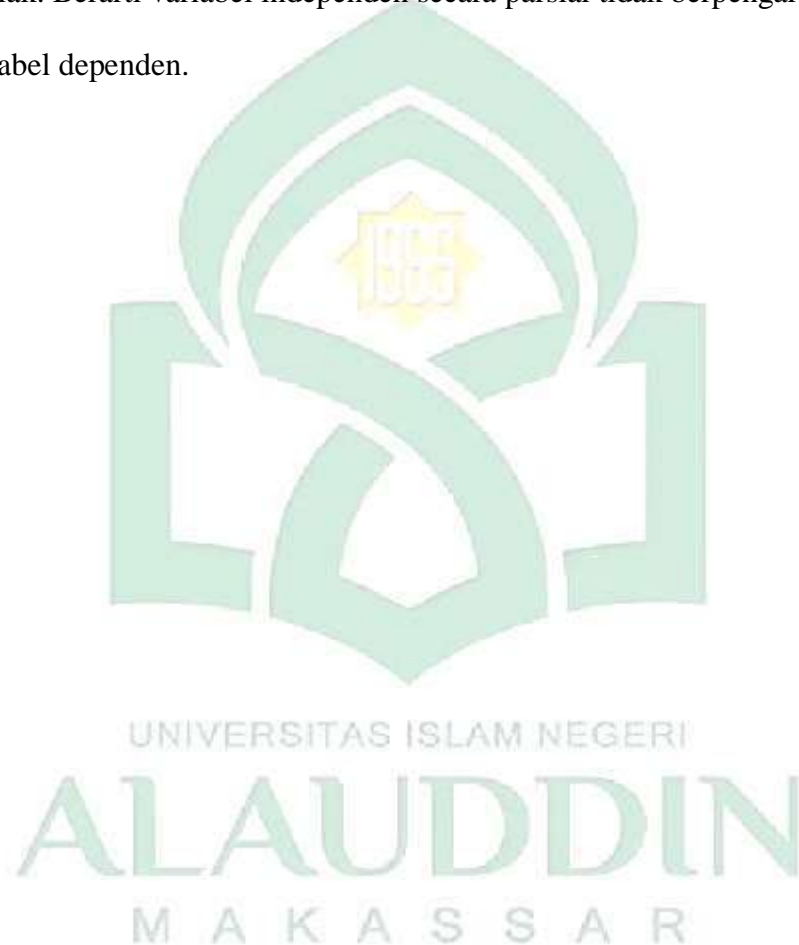

## **BAB IV**

### **HASIL PENELITIAN DAN PEMBAHASAN**

#### **A. GAMBARAN UMUM BANK SYARIAH INDONESIA (BSI)**

##### **1. Sejarah Bank Syariah Indonesia**

Indonesia menjadi negara dengan penduduk muslim terbesar di dunia, yang memiliki potensi menjadi industri keuangan syariah yang terdepan dengan meningkatnya kesadaran kepada penduduk muslim tentang halal matter yang diberikan dukungan dari stakeholder yang kuat dari sebuah perusahaan. Hal ini menjadi hal penting pada pengembangan ekosistem industri halal di Indonesia yang menjadi salah satu lembaga perbankan syariah.

Bank syariah merupakan salah satu lembaga keuangan yang memiliki peranan penting dan menjadi fasilitator di semua kegiatan ekonomi terutama pada ekosistem industri halal. Kemudian keberadaan industri perbankan syariah di Indonesia sendiri sudah mengalami peningkatan dan pengembangan yang signifikan dalam waktu tiga dekade ini. Hal itu bahwa adanya inovasi produk, peningkatan layanan, serta pengembangan jaringan menunjukkan trend yang positif dari tahun ke tahun. Bahkan, semangat untuk melakukan percepatan terlihat dari banyaknya bank yang melakukan aksi korporasi. Tidak terkecuali dengan Bank Syariah yang memiliki Bank BUMN, yaitu Bank Syariah Mandiri, BNI Syariah dan BRI Syariah.

Pada 1 Februari 2021 yang bertepatan pada 19 Jamudil Akhir 1442 H menjadi penanda atau sejarah bergabungnya Bank Syariah Mandiri, BNI Syariah dan BRI Syariah menjadi satu entitas yaitu Bank Syariah Indonesia (BSI). Penggabungan ini akan menyatukan kelebihan dari tiga Bank Syariah sehingga

menghadirkan layanan yang lebih lengkap, jangkauan lebih luas serta memiliki kapasitas permodalan yang lebih baik. Didukung sinergi dengan perusahaan induk (Mandiri, BNI, BRI) serta komitmen pemerintah melalui Kementerian BUMN, Bank Syariah Indonesia didorong untuk dapat bersaing di tingkat global.

Penggabungan ketiga Bank Syariah tersebut merupakan ikhtiar untuk melahirkan Bank Syariah kebanggaan umat, yang diharapkan menjadi energi baru pembangunan ekonomi nasional serta berkontribusi terhadap kesejahteraan masyarakat luas. Keberadaan Bank Syariah Indonesia juga menjadi cerminan wajah perbankan syariah di Indonesia yang modern, universal dan memberikan kebaikan bagi segenap alam (Rahmatan Lil Alamiin).

## **2. Visi Dan Misi**

### *a. Visi*

Adapun yang menjadi visi dari BSI adalah *10 Top Global Islamic Bank*

### *b. Misi*

- 1) Memberikan akses solusi keigian syariah di Indonesia melayani > 20 juta nasabah dan menjadi top 5 bank berdasarkan asset (500+T) dan nilai buku 50 T di tahun 2025
- 2) Menjadi bank besar yang memberikan nilai terbaik bagi para pemegang saham. (Top 5 bank yang paling profitable di Indonesia (ROE 18%) dan valuasi kuat (PB>2)
- 3) Menjadi perusahaan pilihan dan kebanggaan para talenta terbaik Indonesia. (Perusahaan dengan nilai yang kuat dan memberdayakan masyarakat serta berkomitmen pada pengembangan karyawan dengan budaya berbasis kinerja).

### 3. Nilai-nilai Bank Syariah Indonesia

- a. Amanah yang berarti dimana sumber daya B manusia dalam organisasi memegang teguh kepercayaan yang diberikan oleh para nasabah.
- b. Kompeten yaitu memiliki sikap yang terus belajar dan mengembangkan kapabilitas
- c. Harmonis yakni saling peduli dan menghargai perbedaan dalam maupun diluar lingkungan perusahaan.
- d. Loyal yakni Berdedikasi serta mengutamakan sebuah kepentingan bangsa dan negara.
- e. Adaptif yakni Memiliki antusias dan inovasi untuk menggerakkan peningkatan dan menghadapi perubahan dalam lingkungan perusahaan.
- f. Kolaboratif yakni membangun kerjasama dan sinergi yang baik.



Gambar 4.1

## Struktur Organisasi Bank Syariah Indonesia KC Makassar Veteran

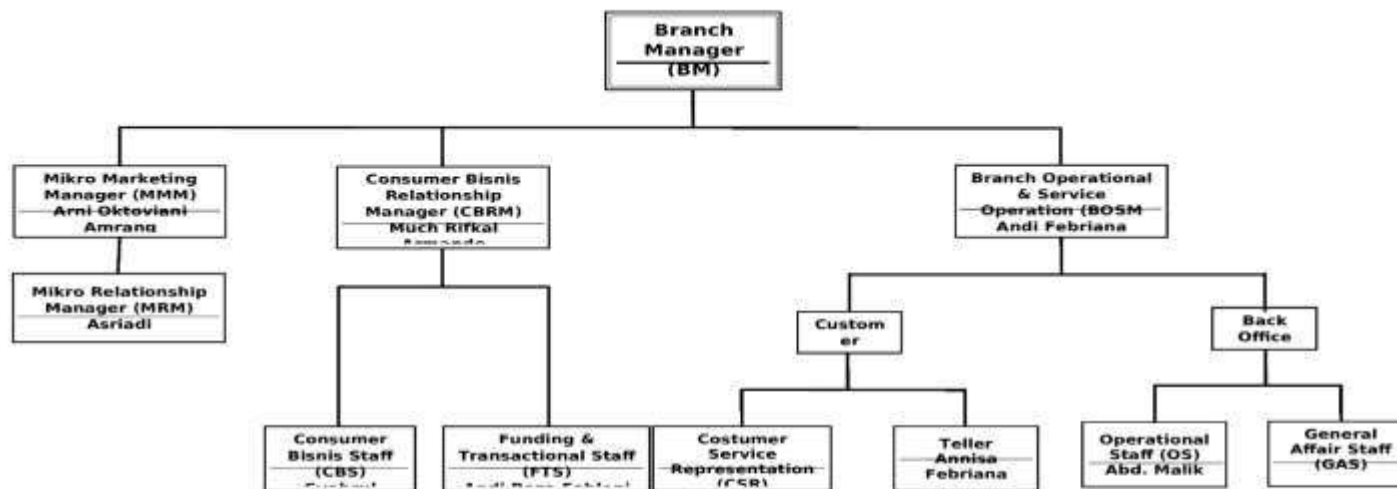



## B. Karakteristik Umum Responden

### 1. Jenis Kelamin Responden

Adapun jenis kelamin responden dalam penelitian ini yang di ambil dalam objek penelitian pada Bank BSI KC Makassar Veteran sebagai berikut:

**Tabel 4.1**  
**Jenis Kelamiin Responden Bank BSI KC Makassar Veteran**

No	Jenis Kelamin	Jumlah	Presentase
1	Laki – Laki	27	45%
2	Perempuan	33	55%
Total		60	100%

Dalam penelitian ini pada tabel 4.1 jenis kelamin laki-laki sebanyak 27 responden dan responden jenis kelamin perempuan sebanyak 33 responden. Sehingga total responden dalam objek penelitian pada Bank BSI KC Makassar Veteran sebanyak 60 Responden.

### 2. Pekerjaan

Adapun jenis pekerjaan dalam penelitian ini yang diambil dalam objek penelitian pada Bank BSI KC Makassar Veteran Sebagai berikut.

**Tabel 4.2**  
**Rata-rata pekerjaan**

No	Pekerjaan	Jumlah	Presentase
1	Petani / Nelayan	3	5%
2	Pegawai	11	18%
3	Wirausaha	8	14%
4	POLRI/TNI	1	1%
5	Pelajar /Mahasiswa	16	27%
6	Lain-Lain	21	35%
Total		60	100%

Berdasarkan tabel diatas dapat diketahui jenis pekerjaan nasabah pada Bank BSI KC Makassar Veteran. Nasabah yang berprofesi sebagai Petani/Nelayan

sebanyak 3 responden, Pengawai sebanyak 11 responden, Wirausaha sebanyak 8 responden, POLRI/TNI sebanyak 1 responden, Pelajar/Mahasiswa sebanyak 16 responden dan untuk lain-lain sebanyak 21 responden. Dari keterangan di atas menunjukkan bahwa sebagian besar nasabah Bank BSI KC Makassar Veteran yakni nasabah lain- lain di luar dari beberapa pekerjaan di atas.

### 3. Lama Menjadi Nasabah

Nasabah yang menjadi responden selanjutnya dapat dikelompokkan dalam lamanya menjadi nasabah di Bank BSI KC Makassar Veteran untuk mengetahui proporsinya dengan jelas dapat dilihat pada tabel dibawah ini:

**Tabel 4.3**

**Lama Menjadi Nasabah Responden Bank BSI KC Makassar Veteran**

No	Lama menjadi nasabah	Jumlah	Presentase
1	3 tahun	27	45%
2	4 tahun	16	27%
3	5 tahun	7	12%
4	>5 tahun	10	16%
Total		60	100%

Berdasarkan table di atas dapat diketahui lama menjadi nasabah di bank BSI KC Makassar Veteran yaitu 3 tahun sebanyak 27 orang, 4 tahun sebanyak 16 orang, 5 tahun sebanyak 7 orang dan >5 tahun sebanyak 10 orang. Dari keterangan di atas menunjukkan bahwa sebagian besar nasabah Bank BSI KC Makassar Veteran lama menjadi nasabah yaitu 3 tahun.

### 4. Lama Menggunakan E-Banking

Adapun lama menggunakan e-banking yang di ambil dalam penelitian ini adalah sebagai berikut:

**Tabel 4.4**  
**Lama Menggunakan E-Banking Responden Bank BSI KC Makassar Veteran**

No	Lama menggunakan e-banking	Jumlah	Presentase
1	3 tahun	47	78%
2	4 tahun	6	10%
3	5 tahun	4	7%
4	>5 tahun	3	5%
Total		60	100%

Berdasarkan dari table di atas diketahui bahwa lama menggunakan e-banking yaitu 3 tahun sebanyak 47 orang, 4 tahun sebanyak 6 orang, 5 tahun sebanyak 4 orang dan >5 tahun sebanyak 3 orang. Dari keterangan di atas menunjukkan bahwa sebagian besar nasabah Bank BSI KC Makassar Veteran yaitu lama menggunakan e-banking 3 tahun.

### **C. Uji Validasi dan Realibilitas**

#### **1. Uji Validasi**

Uji validasi digunakan untuk mengetahui valid atau tidaknya suatu butiran instrumen dengan melihat nilai propabilitas koefisien korelasi. Penentuan valid atau tidaknya item yang digunakan, maka kegiatan yang harus dilakukan adalah dengan membandingkan r hitung dengan r tabel, dimana taraf signifikansi yang digunakan adalah 0,05 atau 5% dengan  $n=60$  sehingga r tabel dalam penelitian ini adalah:  $(N-3)$ ,  $60-3=57$ , maka r tabel nya = 0,2162. Adapun hasil uji validasi yang diperoleh dalam penelitian ini adalah sebagai berikut:

**Table 4.5**  
**Hasil Uji Validasi**

Variabel	Pertanyaan	rHitung	rTabel	Keterangan
<i>E-Banking (X1)</i>	Pertanyaan 1	0.772	0.2162	Valid
	Pertanyaan 2	0.772	0.2162	Valid
	Pertanyaan 3	0.713	0.2162	Valid
	Pertanyaan 1	0.445	0.2162	Valid

Kualitas Pelayanan (X2)	Pertanyaan 2	0.915	0.2162	Valid
	Pertanyaan 3	0.747	0.2162	Valid
	Pertanyaan 4	0.637	0.2162	Valid
	Pertanyaan 5	0.735	0.2162	Valid
Spiritualitas (X3)	Pertanyaan 1	0.912	0.2162	Valid
	Pertanyaan 2	0.758	0.2162	Valid
	Pertanyaan 3	0.770	0.2162	Valid
Loyalitas (Y)	Pertanyaan 1	0.939	0.2162	Valid
	Pertanyaan 2	0.843	0.2162	Valid
	Pertanyaan 3	0.864	0.2162	Valid

**Sumber: Data Primer yang diolah dengan SPSS 25, 2022**

Dari tabel 4.5 dapat diketahui bahwa nilai  $r$  hitung di masing-masing pertanyaan dari ketiga variabel  $>$  dari pada nilai  $r$  tabel. Dengan demikian dapat disimpulkan bahwa semua pertanyaan yang mendukung penelitian ini adalah valid, sehingga tidak ada item pertanyaan yang dihapus dan semua item digunakan pada keseluruhan model pengujian.

## 2. Uji Reliabilitas

Uji reliabilitas digunakan untuk mengukur sejauh mana hasil suatu pengukuran dapat dipercaya. Menurut Imam Ghozali, suatu variabel dikatakan reliabel jika memiliki nilai *Cronbach Alpha*  $> 0,60$ .<sup>57</sup> Adapun hasil uji reliabilitas yang diperoleh dalam penelitian ini adalah sebagai berikut:

**Tabel 4.6**  
**Hasil Uji Reliabilitas**

Variabel	Reliabilitas Coefficient	Cronbach's Alpha	Keterangan
<i>E-Banking</i> (X1)	3 item pertanyaan	0.673	Reliabel
Kualitas Pelayanan (X2)	5 item pertanyaan	0.714	Reliabel
Spiritualitas (X3)	3 item pertanyaan	0,745	Reliabel
Loyalitas (Y)	3 item pertanyaan	0.855	Reliabel

**Sumber: Data Primer yang diolah dengan SPSS 25, 2022**

<sup>57</sup> Iman Ghozali, *aplikasi analisis multivariate dengan program IBM SPSS 25*. 2018

Dari tabel 4.6 di atas dapat diketahui bahwa seluruh variabel memiliki *Cronbach's Alpha* > 0,60. Oleh karena itu *E-Banking*, Kualitas Pelayanan dan Spiritualitas serta Loyalitas Nasabah dapat dikatakan reliabel.

#### **D. Uji Asumsi Klasik**

##### **1. Uji Normalitas**

Uji normalitas digunakan untuk menentukan data yang telah dikumpulkan berdistribusi normal atau diambil dari populasi normal. Jika sig lebih besar dari 5% maka dapat disimpulkan bahwa residu menyebar normal, dan jika nilai sig lebih kecil dari 5% maka dapat disimpulkan bahwa residu tidak menyebar normal. Adapun hasil uji normalitas yang diperoleh dalam penelitian ini dapat dilihat pada tabel sebagai berikut:

**Tabel 4.7**  
**Hasil Uji Normalitas Kolmogorov-Smirnov**

N	60
Tst Statistic	0.109
Asymp. Sig. (2-tailed)	0.075

**Sumber: Data Primer yang diolah dengan SPSS 25, 2022**

Berdasarkan tabel diatas menunjukkan bahwa nilai signifikansi sebesar 0,075 yang lebih besar dari 0,05 itu artinya data yang di uji dapat dikatakan bahwa nilai residual berdistribusi secara normal. Adapun gambar normalitas dapat dilihat dibawah ini:

**Gambar 4.2**  
**Hasil Uji Normalitas P-Plot**

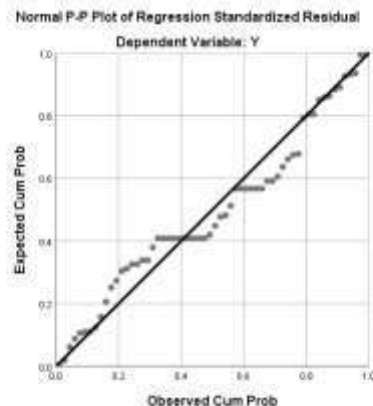

*Sumber: Data Primer yang diolah dengan SPSS 25, 2022*

Berdasarkan gambar P-Plot di atas maka data dikatakan normal apabila titik dapat mengikuti garis diagonal dan gambar di atas menunjukkan bahwa p-plot mengikuti garis diagonal maka dapat disimpulkan bahwa data tersebut dapat dikatakan normal.

## **2. Uji Multikolinieritas**

Pengujian Multikolinieritas digunakan untuk menguji ada atau tidaknya multikolinieritas pada model regresi yang baik seharusnya tidak terjadi kolerasi diantara variabel bebas. Uji Multikolinieritas dilakukan dengan cara melihat nilai *tolerance* dan nilai *Varian Inflation* (VIF). Multikolinieritas akan terjadi apabila nilai *tolerance* adalah 0,10 atau sama dengan nilai  $VIF \geq 10$ .

**Tabel 4.8**  
**Hasil Uji Multikolinieritas**

<b>Model</b>	<b>B</b>	<b>Std. Error</b>	<b>Tolerance</b>	<b>VIF</b>
Konstan	0,104	2.030		
<i>E-Banking</i> (X1)	0,248	0.192	0.529	1.890
Kualitas Pelayanan (X2)	0.254	0.110	0.595	1.681
Spiritualitas (X3)	0.301	0.133	0.673	1.487

*Sumber: Data Primer yang diolah dengan SPSS 25, 2022*

Berdasarkan tabel diatas menunjukkan bahwa nilai VIF dari masing masing variabel lebih kecil dari 10 ( $VIF < 10$  dan  $tolerance > 0,10$  maka tidak terjadi multikolinieritas pada model regresi pada penelitian ini.

### 3. Uji Heteroskedastisitas

Uji heteroskedastisitas dilakukan untuk menguji data dalam penelitian tidak mengalami heteroskedastisitas atau terjadi homoskedastisitas (model regresi terjadi ketidaksamaan variance dari residual satu pengamatan ke pengamatan yang lain). Salah satu cara yang bisa dilakukan untuk mendeteksi heteroskedastisitas dengan melihat scatter plot antara nilai prediksi variabel dependen (ZPRED) dengan residualnya SRESID. Menurut<sup>58</sup> Ghozali, dasar analisisnya adalah :

- a. Jika ada pola tertentu, seperti titik-titik yang ada membentuk pola tertentu yang teratur (bergelombang, melebar kemudian menyempit) maka mengindikasikan telah terjadi heteroskedastisitas.
- b. Jika tidak ada pola yang jelas serta titik-titik menyebar di atas dan di bawah angka 0 pada sumbu Y maka tidak terjadi heteroskedastisitas.

---

<sup>58</sup> Ghozali, *Aplikasi Analisis Multivariate dengan Program IBM SPSS*, Semarang 2018.

**Gambar 4.3**  
**Hasil Uji Keteroskedastisitas Scatterplot**

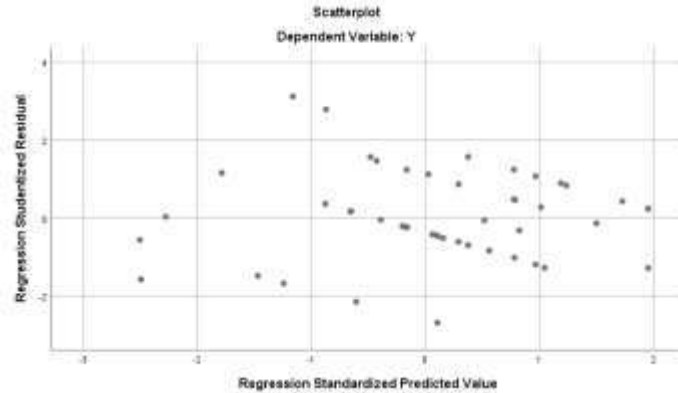

*Sumber: Data Primer yang diolah dengan SPSS 25, 2022*

Berdasarkan pada gambar di atas, menunjukkan bahwa data tidak mengalami heteroskedastisitas karena sebaran titik-titik yang tidak membentuk pola jelas serta menyebar di bawah dan di atas angka nol pada sumbu Y.

**Tabel 4.9**  
**Hasil Uji Heteroskedastisitas**

<b>Model</b>	<i>Unstandardized Coefficients</i>	<i>Std. Error</i>	<b>Signifikan</b>
Konstan	5.921E-17	2.030	1.000
<i>E-Banking (X1)</i>	0.000	0.192	1.000
Kualitas Pelayanan (X2)	0.000	0.110	1.000
Spiritualitas (X3)	0.000	0.133	1.000

*Sumber: Data Primer yang diolah dengan SPSS 25, 2022*

Berdasarkan hasil Uji Glejser pada tabel 4.9, koefisien parameter untuk variabel independen signifikan adalah 1.000 atau lebih dari 0,05. Artinya model regresi tersebut tidak mengandung heteroskedastisitas atau biasa dikatakan model regresi tersebut dikatakan homoskedastisitas. Hasil tersebut konsisten dengan uji Scatterplot.



### E. Analisis Regresi Linear Berganda

Pengujian hipotesis dalam penelitian ini menggunakan analisis regresi linier berganda. Hasil analisis regresi linier berganda ditunjukkan pada Tabel sebagai berikut:

**Tabel 4.10**  
**Analisis Regresi Linear Berganda**

Model	B	Std. Error
Konstan	0.104	2.030
<i>E-Banking</i> (X1)	0.248	0.192
Kualitas Pelayanan (X2)	0.254	0.110
Spiritualitas (X3)	0.301	0.133

*Sumber: Data Primer yang diolah dengan SPSS 25, 2022*

Berdasarkan tabel di atas, maka dapat diperoleh model persamaan regresi sebagai berikut:

$$Y = a + b_1x_1 + b_2x_2 + b_3x_3 + e$$

$$Y = 0.104 + 0.248x_1 + 0.254x_2 + 0.301x_3 + e$$

Dari model persamaan tersebut maka dapat diambil kesimpulan:

- Koefisien regresi *E-Banking* (X1) sebesar 0.248 menyatakan bahwa jika *E-Banking* bertambah 1 poin, sementara variabel independen lainnya bersifat tetap, maka loyalitas nasabah akan mengalami peningkatan sebesar 0,248 atau dengan presentase sebesar 25%. Nilai koefisien regresi untuk variabel *E-Banking* bernilai positif menyatakan bahwa apabila semakin tinggi penggunaan *E-Banking* oleh nasabah maka semakin meningkatkan loyalitas nasabah.
- Koefisien regresi kualitas pelayanan (X2) sebesar 0.254 menyatakan bahwa jika kualitas pelayanan bertambah 1 poin, sementara variabel independen

lainnya bersifat tetap, maka loyalitas nasabah akan mengalami peningkatan sebesar 0.254 atau dengan presentase sebesar 25%. Nilai koefisien regresi untuk variabel kualitas pelayanan bernilai positif menyatakan bahwa apabila semakin baik kualitas pelayanan yang ditawarkan oleh pihak bank syariah Indonesia maka semakin meningkatkan loyalitas dari nasabah tersebut.

- c) Koefisien regresi Spiritualitas (X3) sebesar 0.301 menyatakan bahwa jika nilai spiritualitas bertambah 1 poin, sementara variabel independen lainnya bersifat tetap, maka loyalitas nasabah akan mengalami peningkatan sebesar 0.301 atau dengan presentase sebesar 31%. Nilai koefisien regresi untuk variabel spiritualitas bernilai positif menyatakan bahwa apabila semakin tinggi spiritualitas yang dimiliki oleh nasabah bank syariah Indonesia maka semakin meningkatkan loyalitas dari nasabah tersebut.

#### ***F. Uji Hipotesis***

Uji statistik digunakan untuk melihat tingkat ketepatan atau keakuratan dari suatu fungsi atau persamaan untuk menaksir data yang sedang dianalisis. Berikut hasil uji statistik dalam penelitian ini:

##### **1. Uji Koefisien Determinasi ( $R^2$ )**

Koefisien determinasi ( $R^2$ ) digunakan untuk mengukur seberapa jauh mana tingkat hubungan antara variabel dependen dengan variabel independen. Nilai koefisien determinasi terdapat di  $0 < R^2 < 1$ , dimana nilai  $R^2$  yang kecil berarti menunjukkan kemampuan variabel-variabel independen dalam menjelaskan variasi variabel dependen amat terbatas.

**Tabel 4.11**  
**Hasil Uji Koefisien Determinasi R<sup>2</sup>**

<b>Model</b>	<b><i>Rsquare</i></b>	<b><i>Adjusted R Square</i></b>	<b><i>Std. Error</i></b>	<b>Durbin-Watson</b>
	0.412	0.381	1.370	1.743

*Sumber: Data Primer yang diolah dengan SPSS 25, 2022*

Berdasarkan tabel 4.11 di atas maka dapat disimpulkan bahwa Koefisien determinasi (*Rsquare*) sebesar 0,412 yang berarti kontribusi variable menjelaskan/mempengaruhi variabel dependen sebesar 41% sedangkan sisanya yakni sebesar 59% yang berarti dapat dijelaskan/dipengaruhi oleh variabel lain yang tidak termasuk dalam penelitian ini.

## 2. Uji Statistik F (Simultan)

Uji F dilakukan untuk membuktikan seluruh variabel independen dapat memengaruhi variabel dependen secara bersama-sama. Adapun kriteria pengambilan keputusan sebagai berikut:

- a) Jika  $F_{hitung} > F_{tabel}$  atau  $p \text{ Value} < \alpha = 0.05$ , maka hasil pengujian pengambilan keputusan yang diperoleh adalah tolak  $H_0$ .
- b) Jika  $F_{hitung} < F_{tabel}$  atau  $p \text{ Value} > \alpha = 0.05$ , maka hasil pengujian pengambilan keputusan yang diperoleh adalah  $H_1$  ditolak.

F-tabel:

(a; k; n-1)

F-tabel: (0.05; 3; 60-1)

F-tabel: (0.05;3; 59)

F-tabel: (2.76)

**Tabel 4.12**  
**Hasil Uji Statistik F**

<b>Model</b>	<b><i>Sum of Squares</i></b>	<b>Df</b>	<b><i>Mean Square</i></b>	<b>F</b>	<b>Sig.</b>
<i>Regression</i>	73.832	3	24.611	13.105	0.000
<i>Residual</i>	105.168	56	1.878		
<i>Total</i>	179.000	59			

*Sumber: Data Primer yang diolah dengan SPSS 25, 2022*

Berdasarkan tabel diatas, hasil uji menunjukkan nilai signifikansi sebesar 0.000 atau kurang dari 5% (0.05). Nilai F-hitung sebesar 13.105 lebih besar dari nilai Ftabel 2.76 yang berarti bahwa  $H_0$  ditolak, maka ini membuktikan bahwa variabel indenpenden berpengaruh secara bersama-sama terhadap variabel dependen yaitu loyalitas nasabah. Atau dengan kata lain terdapat minimal satu variabel indenpenden yang signifikan memengaruhi variabel dependen.

### **3. Uji Statistik t (Uji t)**

Uji t adalah suatu pengujian yang dilakukan untuk membuktikan pengaruh variabel indenpenden secara individu (parsial) terhadap variabel dependen. Jika nilai probabilitas signifikansi lebih kecil dari 0.05 dan nilai t-hitung lebih besar dari t-tabel maka hipotesis diterima (signifikan). Namun, jika nilai signifikansi lebih besar dari 0.05 dan nilai t-hitung lebih kecil dari nilai t-tabel maka hipotesis ditolak (tidak signifikan). Untuk mencari t-tabel sebagai berikut:

t-tabel: (a; n-k-1)

t-tabel: (0.05; 60-3-1)

t-tabel: (0.05; 56)

t-tabel: 1.67252

**Tabel 4.13**  
**Hasil Uji Statisti t**

<b>Model</b>	<b>B</b>	<b>Std. Error</b>	<b>T</b>	<b>Sig</b>
Konstan	0.104	2.030	0.051	-3.890
<i>E-Banking</i> (X1)	0.248	0.192	2.288	0.020
Kualitas Pelayanan (X2)	0.254	0.110	2.302	0.025
Spiritualitas (X3)	0.301	0.133	2.270	0.027

*Sumber: Data Primer yang diolah dengan SPSS 25, 2022*

Berdasarkan tabel di atas interpretasi dari hipotesis yang ditawarkan adalah sebagai berikut:

1. Hasil uji t menunjukkan bahwa pada *E-Banking* (X1) nilai signifikansi sebesar 0.020 lebih kecil dari nilai signifikansi 5% (0.05) sedangkan nilai t-hitung 2.288 lebih besar dari nilai t-tabel 1.67252 maka hasil ini menginterpretasikan H<sub>0</sub> ditolak yang menunjukkan bahwa terdapat pengaruh positif antara *E-Banking* terhadap loyalitas nasabah pada bank syariah Indonesia kc makassar veteran. Sehingga hipotesis pertama diterima.
2. Hasil uji t menunjukkan bahwa pada kualitas pelayanan (X2) memiliki nilai signifikansi sebesar 0.025 menunjukkan nilai lebih kecil dari tingkat signifikansi 5% (0.05) dan nilai t hitung 2.302 lebih besar dari nilai t-tabel 1.67252 maka menginterpretasikan bahwa H<sub>0</sub> ditolak. Dengan demikian hasil ini membuktikan terdapat pengaruh positif antara kualitas pelayanan terhadap loyalitas nasabah pada bank syariah Indonesia kc makassar veteran. Sehingga hipotesis kedua diterima.
3. Hasil uji t menunjukkan bahwa pada spiritualitas (X3) memiliki nilai signifikansi sebesar 0.027 menunjukkan nilai lebih kecil dari tingkat signifikansi 5% (0.05) dan nilai t hitung 2.270 lebih besar dari nilai t-tabel 1.67252 maka menginterpretasikan bahwa H<sub>0</sub> ditolak. Dengan demikian hasil

ini membuktikan terdapat pengaruh positif antara spiritualitas terhadap loyalitas nasabah pada bank syariah Indonesia ke makassar veteran. Sehingga hipotesis ketiga diterima.

**D. Pembahasan**

**Tabel 4.14  
Hasil Penelitian**

<b>Uji</b>	<b>Hasil</b>	<b>Keterangan</b>
Koefisien Determinasi (R)	0.412	41% Loyalitas Nasabah pada bank syariah ke Makassar Veteran dijelaskan oleh variabel <i>E-Banking</i> , Kualitas Pelayanan dan Spiritualitas
Hasil Uji Statistik F	0.000	<i>E-Banking</i> , Kualitas Pelayanan dan Spiritualitas secara simultan berpengaruh cukup signifikan terhadap loyalitas nasabah pada bank syariah Indonesia ke Makassar Veteran
Hasil Uji Statistik t	0.020	<i>E-Banking</i> berpengaruh secara positif dan signifikan terhadap loyalitas nasabah pada bank syariah Indonesia ke Makassar Veteran ( <b>H1: Diterima</b> )
	0.025	Kualitas pelayanan berpengaruh secara positif dan signifikan terhadap loyalitas nasabah pada bank syariah Indonesia ke Makassar Veteran ( <b>H2:Diterima</b> )
	0.027	Spiritualitas berpengaruh secara positif dan signifikan terhadap loyalitas nasabah pada bank syariah Indonesia ke Makassar Veteran ( <b>H3:Diterima</b> )

## 1. Pengaruh *e-banking* terhadap loyalitas nasabah

Pada variabel *e-banking* memiliki tiga indikator yang pertama kepercayaan, dimana seorang nasabah mempertimbangkan ketika ingin melakukan kegiatan *e-banking* mereka percaya terhadap kegiatan ini terutama dalam hal keamanan, kedua kemudahan yaitu salah satu pertimbangan bagi nasabah karena pada saat nasabah bertransaksi melalui *e-banking*, biasanya nasabah akan mengalami kesulitan karena belum mengetahui tata cara bertransaksi melalui *e-banking* maka dari itu nasabah cenderung mengurungkan niatnya untuk bertransaksi, ketiga kualitas informasi yaitu memberikan informasi yang dapat membantu nasabah dalam bertransaksi melalui *e-banking* yang mudah dipahami, dari ketiga indikator *e-banking* hasil penelitian menunjukkan bahwa, pertama nasabah percaya pada bank syariah indonesia dan produk *e-banking* memiliki nilai yang tinggi di antara ketiga indikator yaitu sebesar 0.772, kedua nasabah menggunakan *e-banking* dengan tujuan mempermudah transaksi dari hasil uji validasi memiliki nilai yang tinggi dan memiliki nilai yang sama dengan indikator pertama yaitu sebesar 0.772, ketiga informasi yang disampaikan mempunyai manfaat sesuai dengan yang dibutuhkan memiliki nilai yang rendah dari kedua indikator yaitu sebesar 0.713. maka dari itu untuk indikator pertama dan kedua perlu di pertahankan dan untuk indikator ketiga masih perlu di tingkatkan.

Hal ini dikarenakan nasabah bertransaksi dengan baik, nyaman dan membuat segalanya menjadi lebih mudah dan cepat, ini menandakan bahwa aplikasi pelayanan melalui *e-banking* saat ini sangat perlu diaplikasikan oleh setiap bank karena lebih sederhana dan menjadi kepuasan tersendiri bagi nasabah. Loyalitas nasabah adalah puncak pencapaian pelaku bisnis perbankan. Nasabah yang puas dan setia tidak akan ragu untuk menjadi penyebar kabar baik yang selalu menyebarkan kebaikan mengenai produk perbankan yang di konsumsinya.

Pada teori pemasaran sebuah perusahaan dapat mempromosikan aplikasi *e-banking* kepada para nasabah dengan harapan meningkatkan penggunaan aplikasi *e-banking* sehingga aplikasi tersebut yang digunakan dapat memudahkan setiap transaksi sedangkan teori pemasaran islam yaitu harus dilandasi semangat beribadah kepada Tuhan Sang Maha Pencipta, berusaha semaksimal mungkin untuk kesejahteraan bersama, bukan untuk kepentingan kelompok apalagi kepentingan pribadi. Dan hubungan antara hasil uji dengan teori yang di gunakan sejalan dengan hasil penelitian lapangan karena dilihat dari teori bahwa *e-banking* itu kemudahan menjadi hal yang wajib, dilihat dari *e-banking* yang memiliki banyak fitur di dalamnya seperti halnya melakukan transaksi transfer antara bank, melihat saldo rekening, membayar tagihan dan membuka tabungan baru di aplikasi *e-banking*. *E-Banking* berpengaruh positif dan signifikan terhadap loyalitas nasabah, artinya semakin baik *e-banking* maka akan semakin tinggi atau meningkatkan loyalitas nasabah pada Bank Syariah Indonesia KC Makassar Veteran. Maka dari itu hasil uji t menunjukkan bahwa pada *E-Banking* (X1) nilai



signifikansi sebesar 0.020 lebih kecil dari nilai signifikansi 5% (0.05) sedangkan nilai t-hitung 2.288 lebih besar dari nilai t-tabel 1.67252 maka hasil ini menginterpretasikan H0 ditolak yang menunjukkan bahwa terdapat pengaruh positif antara *E-Banking* terhadap loyalitas nasabah pada Bank Syariah Indonesia KC Makassar Veteran.

**H1: E-Banking berpengaruh positif dan signifikan terhadap loyalitas nasabah**

## 2. Pengaruh kualitas pelayanan terhadap loyalitas nasabah

Pada variabel kualitas pelayanan memiliki lima indikator yang pertama meliputi *kehandalan (reliability)* yaitu sejauh mana penyedia jasa mampu memberikan apa yang telah dijanjikan secara akurat, terpercaya dan dapat diandalkan kepada konsumen, *daya tanggap (responsiveness)* yaitu menekankan kepada sikap ramah kepada penyedia jasa yang penuh perhatian, cepat dan tepat dalam menghadapi permintaan, pertanyaan dan masalah konsumen, *jaminan (assurance)* yaitu pengetahuan dan keramahan serta kemampuan karyawan dalam melaksanakan tugas dengan baik sehingga menimbulkan keyakinan dari konsumen, *empati (emphaty)* yaitu kesediaan para karyawan untuk peduli, serta bagaimana karyawan memberikan perhatian yang bersifat pribadi guna menumbuhkan rasa keakraban yang positif serta kemampuan menjalin komunikasi yang baik kepada konsumen, *berwujud (tangible)* yaitu penampilan fisik, fasilitas, petugas, serta materi komunikasi yang disajikan pihak perusahaan untuk melayani para pelanggannya. Dari hasil penelitian bahwa kualitas

pelayanan memiliki lima indikator yaitu pertama adalah kehandalan, bank syariah indonesia memberi pelayanan secara akurat, handal dan bertanggung jawab menunjukkan hasil yang sangat rendah yaitu sebesar 0.445 dibandingkan dari kelima indikator, kedua nasabah menerima perlakuan yang menyenangkan dari para pegawai bank syariah indonesia memiliki hasil uji validasi yang paling tinggi di antara kelima indikator yaitu sebesar 0.915, ketiga pihak bank menjaga kerahasiaan data nasabah memiliki hasil uji validasi yang tinggi dari indikator kedua yaitu sebesar 0.747, keempat bank memberikan perhatian serta kemampuan untuk menjalin komunikasi yang baik dan memberikan informasi kepada nasabah menunjukkan hasil yang rendah bandingkan dengan indikator kedua dan ketiga yaitu sebesar 0.637, kelima nasabah mendapatkan pelayanan yang didukung oleh sarana dan pra sarana yang ada di lingkungan bank memiliki nilai uji validasi yang tinggi dari indikator ketiga yaitu sebesar 0.715. Maka dari itu indikator pertama perlu di tingkatkan dan untuk indikator kedua di pertahankan.

Kualitas pelayanan sebagai penilaian pelanggan atas keunggulan atau keistimewaan suatu produk atau layanan secara menyeluruh dan besarnya perbedaan antara harapan atau keinginan konsumen dengan tingkat persepsi konsumen. Kualitas pelayanan sangat penting karena dengan pelayanan yang baik dan benar akan menciptakan simpati, baik dari masyarakat maupun dari bank-bank saingan. Maka dari itu pihak bank harus memberikan pelayanan yang

bagus sehingga nasabah bisa nyaman dengan pelayanan yang diberikan oleh pihak dan tidak berpindah ke bank lainnya.

Pada teori pemasaran ketika melakukan pelayanan yang baik atau perusahaan memberikan hadiah terhadap nasabah, maka nasabah akan memberi timbal balik yang baik terhadap perusahaan. Maka dari itu akan muncul rasa nyaman dari dalam diri nasabah dan memberi perlakuan baik pula terhadap perusahaan dengan menjadi nasabah yang loyal sedangkan teori pemasaran islam yaitu memasarkan produk atau jasa serta proses bisnis pada perusahaan yang menerapkan nilai-nilai islam dengan karyawan memberikan pelayanan yang baik dan menjunjung tinggi nilai kemanusiaan dan kejujuran maka dari itu nasabah akan loyal terhadap perusahaan tersebut. Maka dari itu hubungan antara hasil penelitian lapangan dengan teori yang di gunakan sejalan karena pada teori suatu pelayanan akan terbentuk karena adanya proses pemberian layanan tertentu dari pihak penyedia layanan kepada pihak yang dilayani maka dari itu layanan yang diberikan oleh pihak bank sesuai dengan yang di harapkan oleh nasabah bahwa semakin baik kualitas pelayanan yang diberikan oleh perusahaan maka semakin tinggi pula tingkat loyalitas nasabah pada perusahaan tersebut dan pada hasil uji yaitu memiliki pengaruh secara signifikan terhadap loyalitas nasabah.

Hasil uji t menunjukkan bahwa pada kualitas pelayanan ( $X_2$ ) memiliki nilai signifikansi sebesar 0.025 menunjukkan nilai lebih kecil dari tingkat signifikansi 5% (0.05) dan nilai t hitung 2.302 lebih besar dari nilai t-tabel 1.67252 maka menginterpretasikan bahwa  $H_0$  ditolak. Artinya kualitas pelayanan berpengaruh

positif dan signifikan terhadap loyalitas nasabah, artinya semakin baik kualitas pelayanan maka akan semakin tinggi atau meningkat loyalitas nasabah pada Bank Syariah Indonesia KC Makassar Veteran.

## **H2: Kualitas Pelayanan berpengaruh positif dan signifikan terhadap loyalitas nasabah**

### **3. Pengaruh spiritualitas terhadap loyalitas nasabah**

Pada variabel spiritualitas memiliki tiga indikator yang pertama sesuai dengan prinsip syariah artinya suatu pekerjaan harus sesuai dengan prinsip syariah, kedua terhindar dari riba yaitu tidak menggunakan sistem riba, ketiga kepercayaan yaitu sesuatu yang dikerjakan harus dilandasi dengan keikhlasan dan dijalankan dengan penuh kesungguhan. Dari hasil uji bahwa variabel spiritualitas memiliki tiga indikator pertama yaitu nasabah memilih bank syariah indonesia karena sesuai dengan prinsip syariah hasil uji validasi memiliki nilai yang paling tinggi di antara dua indikator yaitu sebesar 0.912, kedua yaitu nasabah memilih bank syariah indonesia untuk bertansaksi agar terhindar dari riba memiliki nilai yang rendah dari hasil uji validasi yaitu sebesar 0.758, ketiga nasabah mempercayai bank syariah indonesia dengan segala produknya memiliki hasil uji yang lebih rendah dari indikator kedua yaitu sebesar 0.770. Maka dari itu indikator pertama tetap dipertahankan dan untuk indikator kedua dan ketiga perlu di tingkatkan lagi.

Hal ini bahwa dalam bisnis perbankan seorang nasabah akan lebih mengutamakan pemahaman nasabah tentang agama dan larangan riba menjadi

salah satu faktor yang mempengaruhi keputusan nasabah pada saat akan menyimpan dananya ke dalam sebuah bank. Selain itu nasabah yang mengerti akan unsur syariah dalam bertransaksi yang menjadikan berpengaruh terhadap keputusan nasabah dalam memilih bank syariah melalui religiusitas. Nasabah yang memiliki religiusitas yang tinggi cenderung akan lebih puas saat menggunakan bank syariah. Religiusitas juga merupakan satu faktor yang dapat menciptakan loyalitas nasabah karena nasabah yang memiliki religiusitas tinggi akan tetap berkomitmen untuk menggunakan layanan perbankan syariah. Semakin tingginya tingkat persingan menyebabkan nasabah menghadapi lebih banyak pilihan dan mengakibatkan nasabah akan lebih efektif dalam memilih bank syariah.

Pada teori pemasaran dengan kebutuhan sehari-hari dan proses pemasaran suatu produk atau jasa diciptakan, dikembangkan dan didistribusikan kepada masyarakat sedangkan teori pemasaran islam yaitu membangun rasa kejujuran, menghargai sesama, meningkatkan kesejahteraan serta menebar rasa keadilan, dari segi aspek sejalan dengan nilai spiritualitas karena sesuai dengan yang nilai-nilai syariah yang dijalankannya. Dan hubungan antara hasil penelitian lapangan dengan teori yang digunakan sejalan karena pada teori spiritualitas yaitu nilai-nilai dan segala aturan agama islam bersumber dari Al-Qur'an dan As-Sunnah. dimana seluruh proses baik proses penciptaan, proses penawaran maupun proses perubahan nilai tidak boleh bertentangan dengan prinsip syariah. Oleh karena itu semakin baik spiritualitas yang ada di bank syariah akan semakin tinggi pula

tingkar loyalitas nasabah pada bank syariah, dan hasil uji menunjukkan bahwa spiritualitas berpengaruh signifikan terhadap loyalitas nasabah.

Hasil uji t menunjukkan bahwa pada spiritualitas (X3) memiliki nilai signifikansi sebesar 0.027 menunjukkan nilai lebih kecil dari tingkat signifikansi 5% (0.05) dan nilai t hitung 2.270 lebih besar dari nilai t-tabel 1.67252 maka menginterpretasikan bahwa  $H_0$  ditolak. Artinya bahwa variabel spiritualitas berpengaruh secara signifikan terhadap loyalitas nasabah, maka semakin baik spiritualitas atau pengetauahn tentang kegamaan di suatu bank maka nasabah akan semakin loyal terhadap bank tersebut.

**H3: Spiritualitas berpengaruh positif dan signifikan terhadap loyalitas nasabah**



## **BAB V**

### **PENUTUP**

#### ***A. Kesimpulan***

Dari data yang telah diperoleh melalui penyebaran kuesioner peneliti melakukan pengelolaan data dan analisis data dalam penelitian tentang “Pengaruh *E-Banking*, Kualitas Pelayanan dan Spiritualitas terhadap Loyalitas Nasabah (studi pada bank syariah Indonesia kc makassar veteran)” maka kesimpulan yang dapat ditarik adalah sebagai berikut:

1. *E-Banking* berpengaruh secara positif dan signifikan terhadap loyalitas nasabah yang berarti bahwa semakin tinggi penggunaan *E-Banking* oleh nasabah maka semakin tinggi pula tingkat loyalitas nasabah pada Bank Syariah Indonesia KC Makassar Veteran. Rendah dari antara ketiga variabel tersebut sebesar 0.20.
2. Kualitas pelayanan berpengaruh secara positif dan signifikan terhadap loyalitas nasabah yang berarti bahwa semakin meningkat kualitas pelayanan yang ditawarkan oleh bank syariah maka semakin tinggi pula tingkat loyalitas nasabah pada Bank Syariah Indonesia KC Makassar Veteran.
3. Spiritualitas berpengaruh secara positif dan signifikan terhadap loyalitas nasabah yang berarti bahwa semakin bagus spiritualitas bank tersebut semakin tinggi pula loyalitas nasabah pada Bank Syariah Indonesia KC Makassar Veteran. Paling tinggi di antara ketiga variabel tersebut yaitu sebesar 0.27.

#### ***B. Keterbatasan Penelitian***

Setiap penelitian yang dilakukan pasti memiliki keterbatasan, demikian dengan penelitian ini, oleh karena itu ada beberapa keterbatasan yang perlu diperbaiki dan dikembangkan oleh peneliti selanjutnya yaitu:

1. Variabel independen yang digunakan hanya 3 yaitu *E-Banking* kualitas pelayanan dan spiritualitas padahal banyak faktor lain terkait yang juga dapat memengaruhi loyalitas nasabah pada bank syariah.
2. Objek bank umum syariah yang digunakan adalah bank syariah Indonesia ke makassar veteran dengan 60 responden, selanjutnya dapat ditambahkan jumlah responden dan jumlah bank yang menjadi objek penelitian.

### **C. Saran**

Berdasarkan hal tersebut maka dapat dikemukakan beberapa saran bagi penelitian selanjutnya yaitu sebagai berikut:

1. Penelitian mendatang hendaknya studi kasus pada nasabah Bank Umum Syariah dilakukan secara keseluruhan sehingga akan didapat hasil penelitian yang lebih lengkap.
2. Penelitian selanjutnya disarankan untuk meneliti permasalahan serupa atau pengembangannya dengan menambahkan faktor-faktor lain yang mempengaruhi loyalitas nasabah, karena semakin banyak variabel independen kemungkinan dapat memperbesar adjusted *R square* untuk menjelaskan informasi yang diungkapkan.
3. Peneliti selanjutnya disarankan untuk menggunakan metode tambahan yaitu wawancara secara langsung kepada responden agar responden memberikan jawaban dengan kesungguhan dan keseriusan, serta peneliti lebih terlibat dalam proses penelitian tersebut.
4. Bank syariah kedepannya perlu memperbanyak sosialisasi dan edukasi ke masyarakat luas tentang perbankan syariah sehingga menjadi prioritas sebagai upaya pendekatan untuk menggarap pasar yang lebih luas.



## DAFTAR PUSTAKA

- Adiwarman A. Karim, “*Bank Islam*”, (Jakarta: PT Raja Grafindo, 2016).
- Afria Bagus Rachmat, dkk “*Faktor-Faktor Yang Mempengaruhi Profitabilitas Pada Bank Umum Syariah*” *Jurnal Online Insan Akuntan*, Vol.2, No.1, Juni 2017.
- Ahmad Nurul Huda, dkk “*Analisis Pengaruh Kualitas Layanan Internet Banking dan Tingkat Kepuasan Terhadap Loyalitas Nasabah Pada PT Bank Rakyat Indonesia (Persero) Tbk Kantor Cabang Pembantu Jamsostek Jakarta*” *jurnal Business & Management Review*.
- A, Hamdani, dkk “*Manajemen Pemasaran Jasa*”, (Jakarta:2006).
- Andrew Gunawan,” *Aplikasi Technology Acceptance Model Pada Minat Nasabah Untuk Menggunakan Internet Banking*” *Jurnal Nominal.*, Vol 3., No.2. Tahun 2014.
- Arikunto Suharsimi, “*Produser Penelitian Suatu Pendekatan Praktik*”, (Jakarta PT. ASDI Mahastya, 2006).
- Bayu Pramutoko, *Manajemen Pemasaran Internasional*, (Surabaya: Jengala Pustaka Utama:2014), h. 110
- Clarke., dkk “*Pengaruh E-Banking dan Kualitas Pelayanan terhadap Loyalitas Nasabah pada PT. Bank BNI’46 Cabang Langsa. Jurnal Manajemen Dan Keuangan*”, Vol.5, No.2, November 2016.
- David Sutanto,” *Pengaruh Kualitas Pelayanan Dan Promosi Terhadap Loyalitas Nasabah Deposito Pt. Bank Danamon Indonesia Tbk Kcp Medan Ahmad Yani*”, Vol 3 No 3 2019, hln 163.
- Dannang Suyanto & Fathona, *Manajemen Pemasaran Jasa*, (Yogyakarta: CAPS (Center for Acedemic Publishing Service,2015), h.59
- Depertemen Agama RI, *Al-Qur;an dan Terjemahan*.
- Dewi Rosa Indah, *Pengaruh E-Banking Dan Kualitas Pelayanan Terhadap Loyalitas Nasabah pada PT. Bank BNI’46 Cabang Langsa*, 5No.2 Novemver (2016).
- Doni Marlius,” *Loyalitas Nasabah Bank Nagari Syariah Cabang Bukittinggi Dilihat Dari Kualitas Pelayana*”, *Jurnal Pundi*, Vol. 01, No. 03, November 2017.
- Doni Marlius., “*Loyalitas Nasabah Bank Nagari Syariah Cabang Bukittinggi Dilihat Dari Kualitas Pelayanan*” ., *Jurnal Pundi*, Vol. 01, No. 03, November 2017.
- Evi Okatviani Satriyanti,” *Pengaruh Kualitas Layanan, Kepuasan Nasabah Dan Citra Bank Terhadap Loyalitas Nasabah Bank Muabialat Disurabaya*”, Vol 2, No.2, 2012.

- Eni Noviarni, “*Analisis Adopsi Layanan Internet Banking Oleh Nasabah Perbankan Di Pekanbaru*”, JURNAL AL-IQTISHAD, EDISI: 10 VOL. I, 2014.
- Fandy Tjiptono, Gregorius Chandra Servie, *Quality & Satisfaction*, ( III. cet.; Yogyakarta: Andi ofset, 2011)
- Ghozali, *Aplikasi Analisis Multivariate dengan Program IBM SPSS*, Semarang 2018
- Griffin, dkk “*Customer Loyalty Menumbuhkan dan Mempertahankan Kesetiaan Pelanggan.*”, (Jakarta: Erlangga. 2010).
- Herman Darmawi, *Manajemen perbankan*” (Jakarta : Bumi Aksara, 2011).
- Husain Umar, *Metode Riset Bisnis* (Jakarta: PT. Gramedia Pustaka Utama,2003
- Ikatan Bankir Indonesia (IBI). “*Memahami Supervisi Audit Intern Bank*”. Gramedia Pustaka Utama. Jakarta. 2016.
- Karjaluto “*Electronic Banking InFinland*” Jyvaskyla Studies in Economics. Tahun 2002.
- Kasmir, dkk” *Manajemen Pemasaran Jasa*”. (Jakarta. 2012).
- Kunaifi, A. *Manajemen Pemasarah Syariah Pendekatan Human Spirit*. (Yogyakarta: Maghza Pustaka 2016)
- Kotler, dkk “*Marketing Manajemen*”. (Edisi 15), ( Jakarta, 2016),
- Indah, dkk “*Pengaruh E-Banking Dan Kualitas Pelayanan Terhadap Loyalitas Nasabah Pada Bank Pt Bank BNI 46 Cabang Langsa*”.Jurnal Manajemen Dan Keuangan, Vol, No.2, November 2016.
- Kotler, dkk “*Prinsip-prinsip Pemasaran* “(Jilid I). Erlangga. 2001
- M. Quraish Shihab, Tafsir Al-Mishbah (Pesan, Kesan dan Keserasian Al-qur’an) Jakarta: Lentera Hati, 2002. h. 256
- Muhammad Zuhirsyan dan Nurlinda, *Pengaruh Religiusitas dan Persepsi Nasabah terhadap Keputusan Memilih Bank Syariah*, 10, No. 1 (2018)
- Muhammad Zakiy, “*Pengaruh Kualitas Layanan Terhadap Loyalitas Nasabah Bank Syariah Dengan Kepuasan Nasabah Sebagai Variabel Intervening*”, Vol. 3, No. 1, 2017.
- Muhammad Ridwan, dkk” *Analisis Pengaruh E - Banking Terhadap Pelayanan Dan Kemudahan Perbankan Syariah Dalam Bertransaksi: Studi Kasus Masyarakat Kota Medan*”, Vol. 6, No. 2, 2020.
- Morissan. “*Komunikasi Pemasaran*”, (Jakarta : Erlangga, 2010.
- Nanang Martono, “ *Metode Penelitian Kuantitatif*”, (Jakarta: Rajawali, 2014.

- Otoritas Jasa Keuangan, *“Bijak Ber - E – banking”*. (Jakarta 2015).
- Rianto, *Dasar-Dasar Pemasaran Bank Syariah*, (Bandung: Alfabeta, 2010)
- Sayyid Quthb, *Tafsir Fii Zhilalilb Qur’an*, Terjemahan As’ad Yasin, dkk (Jakarta Gema Insani,2003), h. 423
- Siti Kalimah, Nur Fadilah, *Marketing Syariah: Studi Analisis Produk Kenzie Di Gudo Jombang* (2018), jurnal. Iaian tulungagung, Diakses pada tanggal 30 April 2018.
- Sugiyono. *“Metode Penelitian Kuantitatif, Kualitatif, dan R&D”*. (Bandung: Alfabeta 2017).
- Sugiyono, *“Metode Penelitian Manajemen”* (Bandung: Alfabeta 2018).
- Sugiyono, *“Metode Penelitian Bisnis”*, (Bandung Alfabeta, 2015).
- Suryani *“Metode Riset Kuantitatif”*, (Jakarta : Premedia media grup).
- Siti Rabiula, dkk *“Pengaruh Kualitas Pelayanan Dan Kepuasan Nasabah Terhadap Loyalitas Nasabah Pada Pt. Bank Permata Tbk”* Vol, 2019, hlm 526.
- Tampubolon, dkk *“Penerapan Manajemen Risiko pada Aktivitas Pelayanan Jasa Bank Melalui Internet (Internet Banking)”*. (Jakarta: Erlangga, 2009).
- Tati Handayani, Muhammad Anwar, *Manajemen Pemasaran Islam (CV BUDI UTAMA)* September 2019, h. 12-13
- Tampubolon, Nelson. *“Surat Edaran: Penerapan Manajemen Risiko pada Aktivitas Pelayanan Jasa Bank Melalui Internet (Internet Banking)”*. Jakarta: Erlangga. 2009.
- Tjiptono, *“strategi pemasaran”*. (Yogyakarta. 2000),
- Tjiptono, dkk, *“pemasaran strategi”*. Edisi 2. Yogyakarta 2012.
- Yulia Larasati Putri, et, al., *“Pengaruh Kualitas Pelayanan Terhadap Loyalitas Pelanggan Dengan Kepuasan Sebagai Variabel Intervening”*, Vol.10 No.19, Juli 2017.
- Zubaidah dkk., *“pengaruh kualitas pelayanan pengawai terhadap kepatuhan wajib pajak kendaraan bermotor dalam perspektif islam di kantor samsat KABUPATEN TANJUNG JABUNG BARAT.”* Jurnal Ekonomi Syariah., Vol 2, Edisi 2 Desember 2019.



# LAMPIRAN

UNIVERSITAS ISLAM NEGERI  
**ALAUDDIN**  
M A K A S S A R

## LAMPIRAN 1: SURAT IZIN PENELITIAN

Nomor : 25798/S.01/PTSP/2022  
Lampiran :  
Perihal : Izin Penelitian

**KepadaYth.**  
Pimpinan PT. Bank Syariah Indonesia KC Veteran  
Makassar

di-  
**Tempat**

Berdasarkan surat Dekan Fak. Ekonomi dan Bisnis Islam UIN Alauddin Makassar Nomor : B-307/EB.I/PP.00.0/01/202383 tanggal 20 Januari 2022 perihal tersebut diatas, mahasiswa/peneliti dibawah ini:

Nama : **NURASIA**  
Nomor Pokok : 90500117078  
Program Studi : Perbankan Syariah  
Pekerjaan/Lembaga : Mahasiswa(S1)  
Alamat : Jl. H. M. Yasin Limpo No. 36, Samata Gowa

Bermaksud untuk melakukan penelitian di daerah/kantor saudara dalam rangka penyusunan Skripsi, dengan judul :

**" PENGARUH E-BANKING, KUALITAS PELAYANAN DAN SPIRITUALITAS TERHADAP LOYALITAS NASABAH PADA BANK SYARIAH INDONESIA KC MAKASSAR VETERAN "**

Yang akan dilaksanakan dari : Tgl. **24 Januari s/d 24 Februari 2022**

Sehubungan dengan hal tersebut diatas, pada prinsipnya kami **menyetujui** kegiatan dimaksud dengan ketentuan yang tertera di belakang surat izin penelitian.

Dokumen ini ditandatangani secara elektronik dan Surat ini dapat dibuktikan keasliannya dengan menggunakan **barcode**.

Demikian surat izin penelitian ini diberikan agar dipergunakan sebagaimana mestinya.

Diterbitkan di Makassar  
Pada tanggal : 24 Januari 2022

**A.n. GUBERNUR SULAWESI SELATAN**  
**KEPALA DINAS PENANAMAN MODAL DAN PELAYANAN TERPADU**  
**SATU PINTU PROVINSI SULAWESI SELATAN**  
Selaku Administrator Pelayanan Perizinan Terpadu



**Ir. H. DENNY IRAWAN SAARDI, M.Si**  
Pangkat : Pembina Utama Madya  
Nip : 19620624 199303 1 003

Tembusan Yth  
1. Dekan Fak. Ekonomi dan Bisnis Islam UIN Alauddin Makassar di Makassar.  
2. *Peringgal*.

SIMAP PTSP 24-01-2022



Jl. Bougenville No.5 Telp. (0411) 441077 Fax. (0411) 448936  
Website : <http://simap.sulselprov.go.id> Email : [ptsp@sulselprov.go.id](mailto:ptsp@sulselprov.go.id)  
Makassar 90231



## LAMPIRAN 2: KUISIONER PENELITIAN

### KUESIONER PENELITIAN

PENGARUH E-BANKING, KUALITAS PELAYANAN DAN SPIRITUALITAS  
TERHADAP LOYALITAS NASABAH  
(Studi Kasus Bank Syariah Indonesia KC Makassar Veteran )

Perihal : Permohonan Pengisian Kuesioner

Kepada,

Yth. Bapak/ibu/ Saudara(i)

Nasabah Di,-

Tempat

Assalamu Alaikum Warohmatullahi Wabarakatuh

Sehubungan dengan adanya penyelesaian penyusunan Skripsi maka saya dengan hormat memohon kesediaan Bapak/Ibu/Saudara(i) untuk mengisi kuesioner ini sebagai salah satu sumber data dalam penelitian saya. Kuesioner ini semata-mata hanya untuk keperluan penelitian sebagai salah satu syarat dalam menyelesaikan jenjang Strata Satu (S1).

Peneliti hanya ingin mengetahui “Pengaruh E-Banking, Kualitas Pelayanan dan Spiritualitas Terhadap Loyalitas Nasabah (Studi Kasus Bank Syariah Indonesia KC Makassar Veteran)”. Berkaitan dengan hal tersebut, maka dipersilahkan bagi Bapak/Ibu/Saudara(i) untuk memberikan jawaban. Jawaban Bapak/Ibu/Saudara(i) akan diperlakukan sesuai standar etika penelitian. Oleh sebab itu, peneliti akan menjaga kerahasiaan identitas responden.

Saya ucapkan banyak terima kasih atas partisipasi dan kesediaan Bapak/Ibu/Saidara(i) dalam mengisi daftar pertanyaan dan atau pernyataan kuesioner dalam penelitian ini.

Wassalamu Alaikum Warohmatullahi Wabarakatuh .

Hormat Saya,

Peneliti

Nurasia

NIM. 90500117078

### Identitas Responden

1. Jenis Kelamin
  - a. Laki-laki
  - b. Perempuan
2. Pekerjaan
  - a. Petani/ Nelayan
  - b. Pegawai
  - c. Wirausaha
  - d. POLRI/TNI
  - e. Pelajar/ Mahasiswa
  - f. Lain-lain
3. Lama menjadi nasabah
  - a. 3 tahun
  - b. 4 tahun
  - c. 5 tahun
  - d. > 5 tahun
4. Lama menggunakan e-banking
  - a. 3 tahun
  - b. 4 tahun
  - c. 5 tahun
  - d. > 5 tahun

### Petunjuk Umum Pengisian

1. Pengisian kuesioner di lakukan oleh nasabah Bank Syariah Indonesia KC Makassar Veteran
2. Memiliki *e-banking* pada Bank Syariah Indonesia.
3. Menjadi nasabah minimal 3 tahun di Bank Syariah Indonesia KC Makassar Veteran
4. Pilihlah salah satu jawaban sesuai dengan pendapat anda
5. Tingkat penilaian tersebut di nyatakan dengan skalah 1-5, adapun rincian penilaiannya sebagai berikut:

No	Pertanyaan	Bobot
1.	Sangat tidak setuju	1
2.	Tidak setuju	2
3.	Netral	3
4.	Setuju	4
5.	Sangat setuju	5

No	Pertanyaan	STS	TS	N	S	SS
<b>A.</b>	<b><i>E-Banking</i></b>					
1.	Nasabah percaya akan keamana dan kenyamanan pada Bank Syariah Indonesia dan produk <i>e-banking</i>					
2.	Nasabah menggunakan <i>E-banking</i> dengan tujuan mempermudah transaksi					
3.	Informasi yang disampaikan mempunyai manfaat sesuai yang dibutuhkan					

No	Pertanyaan	STS	TS	N	S	SS
<b>B.</b>	<b>Kualitas pelayanan</b>					
4.	Bank Syariah Indonesia memberi pelayanan secara akurat, handal dan bertanggung jawab					
5.	Nasabah menerima perlakuan yang Cepat dan tepat dari para pegawai Bank Syariah Indonesia					
6.	Pihak bank menjaga kerahasiaan data-data nasabah					
7.	Bank memberikan perhatian serta kemampuan untuk menjalin komunikasi yang baik dalam memberikan informasi kepada nasabah					



8.	Saya mendapat pelayanan yang didukung oleh sarana dan prasarana yang ada dilingkungan bank					
----	--	--	--	--	--	--

No	Pertanyaan	STS	TS	N	S	SS
<b>C.</b>	<b>Spiritualitas</b>					
9.	Saya memilih menjadi nasabah Bank Syariah Indonesia karena sesuai dengan prinsip syariah					
10.	Saya memilih Bank Syariah Indonesia untuk bertansaksi agar terbebas dari riba					
11.	Saya sudah mempercayai Bank Syariah Indonesia dengan segala produknya					

No	Pertanyaan	STS	TS	N	S	SS
<b>D.</b>	<b>Loyalitas Nasabah</b>					
12.	Saya dengan senang hati akan menggunakan produk lain dari Bank Syariah Indonesia yang sesuai dengan kebutuhan saya selain produk yang saya gunakan saat ini					
13.	Saya akan merekomendasikan Bank Syariah Indonesia mengenai produk atau jasa kepada orang lain					
14.	Saya merasa produk atau jasa Bank Syariah Indonesia yang saya gunakan sudah sangat mencukupi kebutuhan saya dan saya tidak tertarik menggunakan produk dari bank lain					

### LAMPIRAN 3: TABULASI DATA PENELITIAN

#### a. E-BANKING

No	X1			Total
	X1.1	X1.2	X1.3	
1	4	4	5	13
2	4	4	5	13
3	4	4	4	12
4	4	5	4	13
5	4	4	5	13
6	4	4	5	13
7	4	4	5	13
8	4	4	5	13
9	5	3	4	12
10	4	4	5	13
11	4	4	5	13
12	4	4	5	13
13	4	4	5	13
14	4	4	5	13
15	4	4	4	12
16	4	4	5	13
17	4	5	4	13
18	4	4	5	13
19	4	4	5	13
20	4	4	5	13
21	4	4	5	13
22	4	4	4	12
23	4	5	4	13
24	4	4	4	12
25	4	4	4	12
26	5	4	4	13
27	5	5	5	15
28	4	4	4	12
29	4	4	4	12
30	4	4	4	12
31	4	4	4	12
32	3	4	3	10
33	5	5	4	14
34	4	5	4	13
35	4	5	5	14
36	3	4	4	11

37	4	4	3	11
38	4	3	4	11
39	4	4	3	11
40	2	4	4	10
41	5	5	5	15
42	5	5	5	15
43	4	5	5	14
44	4	5	4	13
45	5	5	5	15
46	4	5	5	14
47	4	5	4	13
48	3	3	4	10
49	4	5	4	13
50	5	5	5	15
51	5	5	5	15
52	4	5	5	14
53	5	5	5	15
54	5	5	5	15
55	4	5	5	14
56	5	5	5	15
57	4	5	4	13
58	4	5	5	14
59	4	5	4	13
60	4	5	4	13

**b. KUALITAS PELAYANAN**

X2						Total
No	X.1	X2.2	X2.3	X2.4	X2.5	
1	5	4	4	3	4	16
2	5	4	4	3	4	20
3	4	4	4	4	4	20
4	5	4	4	3	4	20
5	5	4	4	3	4	20
6	5	4	4	3	4	20
7	5	3	4	3	4	19
8	5	4	4	3	4	20
9	4	5	4	4	5	22
10	5	5	4	4	5	23
11	5	4	4	3	4	20
12	5	4	4	3	5	21

13	5	4	4	3	4	20
14	5	4	4	3	4	20
15	5	5	4	4	5	23
16	5	4	4	3	4	20
17	5	4	4	3	4	20
18	5	4	4	3	4	20
19	5	4	5	3	4	21
20	5	4	4	3	4	20
21	5	4	4	3	4	20
22	4	4	4	4	4	20
23	4	5	4	5	4	22
24	4	4	4	4	4	20
25	4	4	4	5	4	21
26	4	4	4	4	4	20
27	5	5	5	5	5	25
28	4	4	4	4	4	20
29	4	4	5	5	3	21
30	4	4	4	4	4	20
31	4	4	5	4	4	21
32	4	2	3	4	3	16
33	5	5	5	5	4	24
34	4	5	5	4	5	23
35	4	4	5	5	4	22
36	4	4	4	4	4	20
37	4	4	4	4	4	20
38	3	3	4	3	3	16
39	4	4	3	4	5	20
40	2	3	3	3	4	15
41	4	5	5	5	4	23
42	4	4	4	4	5	21
43	5	5	5	4	5	24
44	4	4	4	4	4	20
45	4	4	4	4	4	20
46	4	4	4	4	4	20
47	4	4	5	5	4	22
48	4	4	4	4	4	20
49	4	5	5	5	5	24
50	4	4	5	4	4	21
51	4	5	5	5	5	24
52	4	5	5	5	5	24
53	5	5	5	5	5	25
54	5	5	5	5	5	25

55	4	3	3	3	4	17
56	5	5	5	5	5	25
57	4	4	4	4	4	20
58	4	4	4	5	4	21
59	5	4	4	5	4	22
60	4	4	4	3	4	19

### c. SPIRITUALITAS

X3				Total
No	X3.1	X3.2	X3.3	
1	5	4	5	14
2	4	5	4	13
3	4	4	4	12
4	4	5	4	13
5	4	5	4	13
6	4	5	4	13
7	4	5	4	13
8	5	4	5	14
9	4	4	4	12
10	5	4	5	14
11	4	5	4	13
12	4	5	4	13
13	4	5	4	13
14	4	5	4	13
15	4	4	4	12
16	4	5	4	13
17	4	5	4	13
18	4	5	4	13
19	4	5	4	13
20	4	5	4	13
21	4	5	4	13
22	4	4	4	12
23	5	5	5	15
24	4	4	4	12
25	4	4	4	12
26	5	5	5	15
27	5	5	5	15
28	4	4	4	12
29	5	5	5	15
30	4	4	4	12
31	4	4	4	12

32	4	3	4	11
33	5	4	4	13
34	4	4	5	13
35	5	5	4	14
36	4	4	4	12
37	4	5	4	13
38	4	4	4	12
39	1	2	2	5
40	3	5	3	11
41	5	5	5	15
42	5	5	4	14
43	5	4	5	14
44	3	3	3	9
45	5	5	5	15
46	4	4	3	11
47	4	5	4	13
48	4	4	4	12
49	4	5	5	14
50	5	4	5	14
51	4	4	5	13
52	4	5	4	13
53	5	5	5	15
54	5	5	5	15
55	3	3	5	11
56	5	5	5	15
57	5	5	4	14
58	5	5	5	15
59	5	5	4	14
60	3	3	3	9

#### d. LOYALITAS NASABAH

No	Y			Total
	Y1	Y2	Y3	
1	4	4	4	12
2	4	4	4	12
3	5	4	5	14
4	4	4	4	12
5	4	4	4	12
6	4	4	4	12
7	4	4	4	12
8	4	4	4	12

9	4	4	4	12
10	5	4	5	14
11	4	4	4	12
12	4	4	4	12
13	4	4	4	12
14	5	4	5	14
15	5	4	5	14
16	4	4	4	12
17	4	4	4	12
18	4	4	4	12
19	4	4	4	12
20	4	4	4	12
21	4	4	4	12
22	4	4	4	12
23	5	5	5	15
24	4	4	4	12
25	4	4	4	12
26	4	4	4	12
27	5	5	5	15
28	4	4	4	12
29	4	4	4	12
30	4	4	4	12
31	4	4	4	12
32	4	3	3	10
33	4	5	3	12
34	4	5	4	13
35	4	4	4	12
36	4	4	4	12
37	3	3	3	9
38	4	3	5	12
39	2	2	3	7
40	3	3	3	9
41	4	5	5	14
42	4	5	5	14
43	5	5	5	15
44	3	2	4	9
45	4	4	4	12
46	5	5	4	14
47	5	4	5	14
48	5	5	5	15
49	5	5	4	14
50	5	5	5	15

51	5	5	5	15
52	5	5	5	15
53	5	5	5	15
54	5	5	5	15
55	5	5	5	15
56	4	5	4	13
57	3	3	3	9
58	4	5	4	13
59	4	5	3	12
60	3	3	3	9

## LAMPIRAN 4: UJI VALIDITAS

### a. *E-BANKING*

#### Correlations

		X1.1	X1.2	X1.3	X1
X1.1	Pearson Correlation	1	.382**	.345**	.772**
	Sig. (2-tailed)		.003	.007	.000
	N	60	60	60	60
X1.2	Pearson Correlation	.382**	1	.208	.722**
	Sig. (2-tailed)	.003		.112	.000
	N	60	60	60	60
X1.3	Pearson Correlation	.345**	.208	1	.713**
	Sig. (2-tailed)	.007	.112		.000
	N	60	60	60	60
X1	Pearson Correlation	.772**	.722**	.713**	1
	Sig. (2-tailed)	.000	.000	.000	
	N	60	60	60	60

\*\* . Correlation is significant at the 0.01 level (2-tailed).



## b. KUALITAS PELAYANAN

		Correlations					
		X2.1	X2.2	X2.3	X2.4	X2.5	X2
X2.1	Pearson Correlation	1	.371**	.240	-.172	.249	.455**
	Sig. (2-tailed)		.004	.065	.188	.055	.000
	N	60	60	60	60	60	60
X2.2	Pearson Correlation	.371**	1	.620**	.489**	.754**	.915**
	Sig. (2-tailed)	.004		.000	.000	.000	.000
	N	60	60	60	60	60	60
X2.3	Pearson Correlation	.240	.620**	1	.404**	.363**	.747**
	Sig. (2-tailed)	.065	.000		.001	.004	.000
	N	60	60	60	60	60	60
X2.4	Pearson Correlation	-.172	.489**	.404**	1	.306*	.637**
	Sig. (2-tailed)	.188	.000	.001		.017	.000
	N	60	60	60	60	60	60
X2.5	Pearson Correlation	.249	.754**	.363**	.306*	1	.735**
	Sig. (2-tailed)	.055	.000	.004	.017		.000
	N	60	60	60	60	60	60
X2	Pearson Correlation	.455**	.915**	.747**	.637**	.735**	1
	Sig. (2-tailed)	.000	.000	.000	.000	.000	
	N	60	60	60	60	60	60

\*\* . Correlation is significant at the 0.01 level (2-tailed).

\* . Correlation is significant at the 0.05 level (2-tailed).

### c. SPIRITUALITAS

		Correlations			
		X3.1	X3.2	X3.3	X3
X3.1	Pearson Correlation	1	.539**	.678**	.912**
	Sig. (2-tailed)		.000	.000	.000
	N	60	60	60	60
X3.2	Pearson Correlation	.539**	1	.264*	.758**
	Sig. (2-tailed)	.000		.042	.000
	N	60	60	60	60
X3.3	Pearson Correlation	.678**	.264*	1	.770**
	Sig. (2-tailed)	.000	.042		.000
	N	60	60	60	60
X3	Pearson Correlation	.912**	.758**	.770**	1
	Sig. (2-tailed)	.000	.000	.000	
	N	60	60	60	60

### d. LOYALITAS NASABAH

		Correlations			
		Y1	Y2	Y3	Y
Y1	Pearson Correlation	1	.698**	.795**	.939**
	Sig. (2-tailed)		.000	.000	.000
	N	60	60	60	60
Y2	Pearson Correlation	.698**	1	.508**	.843**
	Sig. (2-tailed)	.000		.000	.000
	N	60	60	60	60
Y3	Pearson Correlation	.795**	.508**	1	.864**
	Sig. (2-tailed)	.000	.000		.000
	N	60	60	60	60
Y	Pearson Correlation	.939**	.843**	.864**	1
	Sig. (2-tailed)	.000	.000	.000	
	N	60	60	60	60

## LAMPIRAN 5: UJI REALIBILITAS

### a. *E-BANKING*

Reliability Statistics	
Cronbach's Alpha	N of Items
.673	3

### b. KUALITAS PELAYANAN

Reliability Statistics	
Cronbach's Alpha	N of Items
.714	5

### c. SPIRITUALITAS

Reliability Statistics	
Cronbach's Alpha	N of Items
.745	3

### d. LOYALITAS NASABAH

Reliability Statistics	
Cronbach's Alpha	N of Items
.855	3

## LAMPIRAN 6: UJI ASUMSI KLASIK

### a. NORMALITAS

#### One-Sample Kolmogorov-Smirnov Test

		Unstandardized Residual
N		60
Normal Parameters <sup>a,b</sup>	Mean	.0000000
	Std. Deviation	1.33510690
Most Extreme Differences	Absolute	.109
	Positive	.109
	Negative	-.099
Test Statistic		.109
Asymp. Sig. (2-tailed)		.075 <sup>c</sup>

a. Test distribution is Normal.

b. Calculated from data.

c. Lilliefors Significance Correction.

### b. UJI MULTIKOLONIERITAS

Model		Unstandardized Coefficients		Standardized Coefficients	t	Sig.	Collinearity Statistics	
		B	Std. Error	Beta			Tolerance	VIF
1	(Constant)	.104	2.030		.051	.959		
	X1	.248	.192	.181	1.288	.203	.529	1.890
	X2	.254	.110	.306	2.302	.025	.595	1.681
	X3	.301	.133	.284	2.270	.027	.673	1.487

a. Dependent Variable: Y

### c. UJI HETEROSKEDASTISITAS

Model		Unstandardized Coefficients		Coefficients <sup>a</sup>		
		B	Std. Error	Standardized Coefficients Beta	t	Sig.
1	(Constant)	5.921E-17	2.030		.000	1.000
	X1	.000	.192	.000	.000	1.000
	X2	.000	.110	.000	.000	1.000
	X3	.000	.133	.000	.000	1.000

### LAMPIRAN 7: ANALISIS REGRESI LINEAR BERGANDA

Model		Unstandardized Coefficients		Coefficients <sup>a</sup>			Collinearity Statistics	
		B	Std. Error	Standardized Coefficients Beta	t	Sig.	Tolerance	VIF
1	(Constant)	.104	2.030		.051	.959		
	X1	.248	.192	.181	1.288	.203	.529	1.890
	X2	.254	.110	.306	2.302	.025	.595	1.681
	X3	.301	.133	.284	2.270	.027	.673	1.487

a. Dependent Variable: Y

### LAMPIRAN 8: UJI HIPOTESIS

#### a. KOEFISIEN DETERMINASI

Model	Model Summary <sup>b</sup>				
	R	R Square	Adjusted R Square	Std. Error of the Estimate	Durbin-Watson
1	.642 <sup>a</sup>	.412	.381	1.370	1.743

a. Predictors: (Constant), X3, X2, X1

b. Dependent Variable: Y

**b. Uji SIMULTAN (UJI F)**

Model		Sum of Squares	Df	Mean Square	F	Sig.
1	Regression	73.832	3	24.611	13.105	.000 <sup>b</sup>
	Residual	105.168	56	1.878		
	Total	179.000	59			

a. Dependent Variable: Y

b. Predictors: (Constant), X3, X2, X1

**c. Uji PARSIAL (UJI T)**

Model		Unstandardized Coefficients		Standardized	t	Sig.	Collinearity Statistics	
		B	Std. Error	Coefficients Beta			Tolerance	VIF
1	(Constant)	.104	2.030		.051	.959		
	X1	.248	.192	.181	2.288	.020	.529	1.890
	X2	.254	.110	.306	2.302	.025	.595	1.681
	X3	.301	.133	.284	2.270	.027	.673	1.487

a. Dependent Variable: Y

**ALAUDDIN**  
M A K A S S A R

## LAMPIRAN 9: HASIL TURNITIN

SYARIAH INDONESIA KC MAKASSAR VETERAN

ORIGINALITY REPORT

**24%** SIMILARITY INDEX

22% INTERNET SOURCES

11% PUBLICATIONS

19% STUDENT PAPERS

PRIMARY SOURCES

1	Submitted to State Islamic University of Alauddin Makassar	5%
2	etheses.uin-malang.ac.id	3%
3	etheses.iainponorogo.ac.id	2%
4	e-repository.perpus.iainsalatiga.ac.id	1%
5	repositori.usu.ac.id	1%
6	Submitted to Universitas Samudra	1%
7	eprints.iain-surakarta.ac.id	1%
8	Abdul Aziz Nugraha Pratama. "PENGARUH SPIRITUALITAS, INTELEKTUALITAS, DAN	1%

Gowa, 27 April 2022

Samsul Arifai, S.A.B., MA.

PROFESIONALISME TERHADAP KINERJA DOSEN STAIN SALATIGA", INFERENSI, 2014

Publication

9	core.ac.uk	1%
10	jmua.fmipa.unand.ac.id	1%
11	digilibadmin.unismuh.ac.id	1%
12	fikrimochammad.wordpress.com	1%
13	media.neliti.com	1%
14	ojs.akbpstie.ac.id	1%
15	123dok.com	1%
16	docplayer.info	1%
17	repositori.uin-alauddin.ac.id	1%
18	www.syekhnurjati.ac.id	1%
19	repository.radenfatah.ac.id	1%

Gowa, 27 April 2022

Samsul Arifai, S.A.B., MA.

20	ejournal.umm.ac.id	1%
21	fekonunsam.files.wordpress.com	1%

Exclude quotes  ON

Exclude bibliography  OFF

Exclude matches  + 1%

Gowa, 27 April 2022

Samsul Arifai, S.A.B., MA.

67/67

M A K A S S A R

## RIWAYAT HIDIP



Nurasia, lahir di Dusun Tonroa Desa Datara, Sulawesi Selatan pada tanggal 23 November 1999. Penulis merupakan anak keempat dari empat bersaudara pasangan Surung dan Turi. Penulis memulai pendudukan pada tahun 2005 hingga tahun 2011 di SDN NEGERI DATARA, kemudian penulis melanjutkan pendidikan ke jenjang selanjutnya di MTS Miftahul Ulum Datara pada tahun 2011 hingga tahun 2014. Selanjutnya penulis melanjutkan pendidikannya pada tahun 2014 hingga tahun 2017 di MA An- Nuriyah Bontocini. Kemudian penulis melanjutkan pendidikannya di salah satu Universitas Negeri di Makassar tepatnya di Universitas Islam Negeri Alauddin Makassar, Fakultas Ekonomi dan Bisnis Islam, Jurusan Perbankan Syariah pada tahun 2017 dan memperoleh gelar sarjana pada tahun 2022.

### **Contact Person**

**Email** : *nurasianur@gmail.com*

**No Hp** : *085255039329*