

**KONTRIBUSI LAYANAN TERBITAN BERSERI
DALAM MEMENUHI KEBUTUHAN INFORMASI PEMUSTAKA
DI PERPUSTAKAAN UNIVERSITAS MUHAMMADIYAH MAKASSAR**



Skripsi

Diajukan Untuk Memenuhi Salah Satu Syarat Meraih Gelar Sarjana
Ilmu Perpustakaan (S.I.P) pada Jurusan Ilmu Perpustakaan
Fakultas Adab dan Humaniora
UIN Alauddin Makassar

OLEH :

ALTAMARA SARDINA

NIM: 40400118121

**FAKULTAS ADAB DAN HUMANIORA
UNIVERSITAS ISLAM NEGERI ALAUDDIN
MAKASSAR**

2022

PERNYATAAN KEASLIAAN SKRIPSI

Mahasiswa Yang Bertanda Tangan dibawah ini:

Nama : Altamara Sardina
Nim : 40400118121
Tempat/Tanggal Lahir : Sungguminasa, 20 Agustus 2000
Jurusan : Ilmu Perpustakaan
Fakultas : Adab dan Humaniora
Alamat : Kel. Kalukuang, Kec. Tallo, Kota Makassar
Judul : Kontribusi Layanan Terbitan Berseri Dalam Memenuhi Kebutuhan Informasi Pemustaka di Perpustakaan Universitas Muhammadiyah Makassar

Dengan penuh kesadaran penyusun menyatakan yang sebenarnya ini benar adalah hasil karya penyusun sendiri. Jika dikemudian hari terbukti bahwa skripsi ini merupakan duplikst, tiruan, plagiat, atau dibuat oleh orang lain, sebagian atau seluruhnya, maka skripsi dan gelar yang diperoleh batal demi hukum.

Gowa, 29 Juni 2022

Penyusun

Altamara Sardina

40400118121

PENGESAHAN SKRIPSI

Skripsi yang berjudul “Kontribusi Layanan Terbitan Berseri dalam Memenuhi Kebutuhan Informasi Pemustaka di Perpustakaan Universitas Muhammadiyah Makassar”, yang disusun oleh saudari Altamara Sardina, NIM 40400118121. Mahasiswa Jurusan Ilmu Perpustakaan pada Fakultas Adab dan Humaniora UIN Alauddin Makassar, telah disetujui dan dipertahankan dalam sidang Munaqasyah yang diselenggarakan pada hari Rabu, 10 Agustus 2022 M bertepatan dengan 12 Muharram 1444 H, dinyatakan telah dapat diterima sebagai salah satu syarat untuk memperoleh gelar sarjana Ilmu Perpustakaan (S.I.P) dengan beberapa perbaikan.

Gowa, 30 September 2022 M
12 Muharram 1444 H

DEWAN PENGUJI

Ketua	: Dr. Andi Ibrahim, S.Ag., S.S., M.Pd.	(.....)
Sekretaris	: Saenal Abidin, S.I.P., M.Hum.	(.....)
Penguji I	: Dr. Muh. Quraisy Mathar, S.Sos., M.Hum.	(.....)
Penguji II	: Nurlidiawati, S.Ag., M.Pd.	(.....)
Pembimbing I	: Dr. Andi Ibrahim, S.Ag., S.S., M.Pd.	(.....)
Pembimbing II	: Saenal Abidin, S.I.P., M.Hum.	(.....)

Diketahui oleh:

Dekan Fakultas Adab dan Humaniora
UIN Alauddin Makassar



Dr. Hasyim Baddade, S.Ag., M.Ag.
NIP. 19750508 200112 1 001

KATA PENGANTAR

بِسْمِ اللَّهِ الرَّحْمَنِ الرَّحِيمِ

Assalamualaikum Warahmatullahi Wabarokatuh.

Segala puji dan syukur penulis panjatkan atas rahmat dan karunia Allah SWT. Tiada kata yang mampu mewakili rasa syukur atas nikmat yang tercurah selama ini: nikmat iman, nikmat kesehatan, nikmat ilmu dan masih banyak nikmat lainnya, sehingga penulis dapat menyelesaikan skripsi dengan judul “Kontribusi Layanan Terbitan Berseri dalam Memenuhi Kebutuhan Informasi Pemustaka di Perpustakaan Universitas Muhammadiyah Makassar”. Yang merupakan salah satu syarat guna memperoleh gelar sarjana dalam bidang ilmu perpustakaan pada Fakultas Adab dan Humaniora Universitas Islam Negeri Alauddin Makassar.

Syukur Alhamdulillah penulis ucapkan setelah perjalanan panjang yang dilalui oleh penulis sehingga penulis dapat menyelesaikan skripsi ini. Secara istimewa, penghargaan dan ucapan terimakasih yang tulus dan sebesar-besarnya kepada kedua orang tua saya ayahanda Muh. Arif yang saya cintai, yang tak pernah lelah dalam mendidik, membiayai, dan ibunda Mardiana terima kasih yang telah melahirkan, merawat, yang tak ada hentinya memberikan semangat, dukungan, pengertian serta mendoakan saya serta adik-adik saya tercinta, sehingga penulis dapat menyelesaikan studi di perguruan tinggi ini. Semoga jasanya dibalas oleh Allah SWT, Amin ya Rabb.

Dalam penulisan skripsi ini, penulis banyak mendapatkan bantuan dan arahan dari berbagai pihak. Oleh karena itu, dalam kesempatan ini penulis mengucapkan terimakasih dengan setulus hati kepada:

1. Prof H. Hamdan Juhannis., M.A., Ph. D. Rektor UIN Alauddin Makassar, Prof. Dr. Mardan, M.Ag. wakil Rektor I Bidang Akademik dan Pengembangan Lembaga, Dr. Wahyudin, M. Hum Wakil Rektor II Bidang Administrasi Umum dan Perencanaan Keuangan, Prof. Dr. Darussalam M.Ag Wakil Rektor III Bidang Kemahasiswaan, Dr. H. Kamaluddin Abunawas, M.Ag. Wakil Rektor IV Bidang Kerjasama dan Pengembangan Lembaga.
2. Dr. Hasyim Haddade, S.Ag., M.Ag. Dekan Fakultas Adab dan Humaniora beserta Wakil Dekan Fakultas Adab dan Humaniora, Wakil Dekan I, Dr. Andi Ibrahim S.Ag., S.S., M.Pd., Wakil Dekan II, Firdaus, M.Ag., dan Wakil Dekan III, H. Muh. Nur Akbar Rasyid, M.Pd., M.Ed., Ph.D.
3. Irvan Mulyadi, S.Ag., S.S., M.A. Selaku Ketua Jurusan Ilmu Perpustakaan dan Touku Umar, S. Hum., M.IP. Selaku Sekretaris Jurusan Ilmu Perpustakaan yang selalu memberikan motivasi.
4. Dr. A. Ibrahim S.Ag., S.S., M.Pd. Pembimbing I dan Saenal Abidin S.I.P., M.Hum. Pembimbing II yang senantiasa meluangkan waktunya dan memberikan arahan serta bimbingan dalam proses penyelesaian skripsi ini.
5. Dr. Muh Quraisy Mathar, S.Sos., M.Hum. Penguji I dan Nurlidiawati, S.Ag., M.Pd. Penguji II. Terimakasih telah memberikan kritik dan masukan kepada penulis sebagai penyempurna isi dari skripsi ini.
6. Isnawati S.E dan Rosmini S.E. yang telah berjasa dalam administrasi selama penulis mengurus penyelesaian.

7. Segenap dosen Jurusan Ilmu Perpustakaan UIN Alauddin Makassar yang senantiasa memberikan bantuan, arahan dan motivasi dalam menyelesaikan skripsi ini.
8. Hildawati Almah, S.Ag., S.S., M.A. selaku Kepala Perpustakaan UPT Perpustakaan UIN Alauddin Makassar yang telah memberikan akses informasi dan literature untuk bahan informasi penyusunan skripsi ini sehingga dapat penulis selesaikan.
9. Sitti Husaebah Fattah, S.Ag., S.S., M.Hum. selaku Kepala Perpustakaan Fakultas Adab dan Humaniora UIN Alauddin Makassar yang telah memberikan akses informasi dan literature untuk bahan informasi penyusunan skripsi ini sehingga dapat penulis selesaikan.
10. Ucapan terimakasih sebesar-besarnya kepada sepupu tercinta Tasya Sahwa Salsabila yang bersedia meminjamkan laptopnya selama proses penyusunan penyelesaian skripsi ini.
11. Kepada keluarga besar Himpunan Mahasiswa Jurusan Ilmu Perpustakaan (HIMAJIP) terima kasih sudah memberi ruang untuk berproses pada lembaga, atas segala kenangan baik suka maupun dukanya.
12. Kepada teman-teman yang selalu menemani dari proses perkuliahan sampai dengan tahap penyusunan skripsi penulis terkhusus Ikhrimah Ramadhani Parela, Firamdhani As'ary, Sisma, Usri Ayu Nensi terima kasih atas waktunya selama menempuh studi di jurusan ilmu perpustakaan, atas kebersamaan disaat susah maupun senang, canda tawa

kalian semoga pertemanan kita senantiasa terawat hingga ajal memisahkan dan Irna Mutmainnah, Chaerunnisa yang selalu memberikan dukungan kepada penulis.

13. Teman-teman Angkatan 2018 Ilmu Perpustakaan, terkhusus teman-teman kelas AP 56 yang menjadi rekan seperjuangan yang telah memberikan semangat serta dukungan mulai dari proses perkuliahan sampai tahap penyelesaian skripsi ini.

14. Kepada teman-teman KKN Angkatan 67 Sri wahyuni, Nurannisa, Islamiah, Mila, Didit hermawan, Deden Gusnadi, terima kasih atas segala kebersamaan dan canda tawa kalian dan sudah menjadi keluarga baru.

Dan semua pihak yang tidak bisa penulis ucapkan satu persatu telah terlibat dalam membantu penyusunan skripsi ini saya ucapkan terimakasih semoga jasa yang diberikan dibalas oleh Allah SWT.

Gowa, 29 Juni 2022

Penyusun

Altamara Sardina

NIM: 40400118121

DAFTAR ISI

HALAMAN SAMBUTAN	i
PERNYATAAN KEASLIAN SKRIPSI	ii
PENGESAHAN SKRIPSI	iii
KATA PENGANTAR	iv
DAFTAR ISI	viii
ABSTRAK	x
BAB I PENDAHULUAN	
A. Latar Belakang Masalah.....	1
B. Rumusan Masalah	6
C. Fokus Penelitian dan Deskripsi Fokus	7
D. Kajian Pustaka.....	8
E. Tujuan dan Manfaat Penelitian	10
BAB II TINJAUAN TEORETIS	
A. Kontribusi.....	12
B. Layanan Terbitan Berseri	13
C. Kebutuhan Informasi Pemustaka	26
D. Perpustakaan Perguruan Tinggi	31
E. Integrasi Keislaman.....	32
BAB III METODOLOGI PENELITIAN	
A. Jenis Penelitian.....	36
B. Lokasi dan Waktu Penelitian	37
C. Sumber Data.....	41
D. Instrument Penelitian	42
E. Metode Pengumpulan Data	43
F. Teknik Pengolahan Data dan Analisis Data.....	44
BAB IV HASIL DAN PEMBAHASAN	
A. Hasil Penelitian	46
B. Pembahasan	65
BAB V PENUTUP	
A. Kesimpulan	71
B. Implikasi.....	72

DAFTAR PUSTAKA	73
LAMPIRAN.....	76

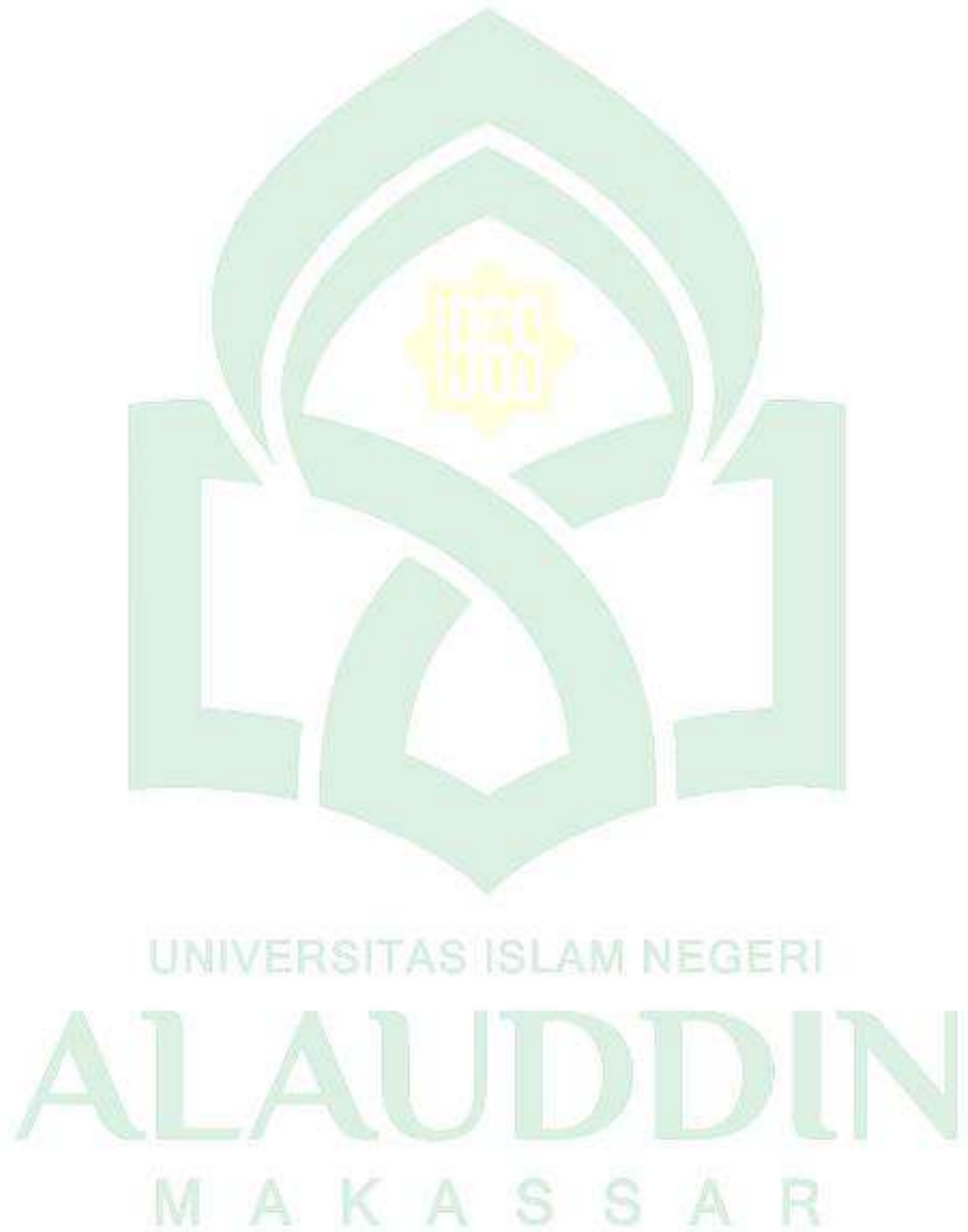

ABSTRAK

Nama : ALTAMARA SARDINA
Nim : 40400118121
Judul Skripsi : Kontribusi Layanan Terbitan Berseri dalam Memenuhi Kebutuhan Informasi Pemustaka di Perpustakaan Universitas Muhammadiyah Makassar.

Skripsi ini membahas tentang kontribusi Layanan Terbitan Berseri Terhadap Pemenuhan Kebutuhan Informasi Pemustaka di Perpustakaan Universitas Muhammadiyah Makassar. Permasalahan dalam skripsi ini adalah 1) bagaimana kondisi terbitan berseri di Perpustakaan Universitas Muhammadiyah Makassar 2) apa kontribusi layanan terbitan berseri terhadap pemenuhan kebutuhan informasi pemustaka di Perpustakaan Universitas Muhammadiyah Makassar.

Jenis penelitian yang digunakan adalah penelitian dekskriptif dengan pendekatan kualitatif, yaitu penulis melakukan wawancara dengan informan. Sumber data dalam penelitian ini adalah data primer dan skunder. Teknik pengumpulan data dalam penelitian ini adalah observasi, wawancara, dan dokumentasi. Teknik analisis data yang digunakan yaitu pengumpulan data, reduksi penyajian data dan menarik kesimpulan.

Hasil penelitian ini menunjukkan bahwa 1) kondisi koleksi terbitan berseri di Perpustakaan Universitas Muhammadiyah Makassar dalam keadaan baik dan layak untuk dibaca oleh pemustaka karena menyediakan koleksi yang *up to date* disamping itu pula pada layanan terbitan berseri dilakukan perawatan pada koleksi terbitan berseri. 2) Adapun untuk kontribusi layanan koleksi terbitan berseri terhadap pemenuhan kebutuhan informasi pemustaka yaitu (a) memeberikan informasi dan pengetahuan bagi pemustaka, (b) sebagai referensi bagi pemustaka, (c) sebagai media atau sumber hiburan bagi pemustaka, (d) sebagai bahan diskusi prodi/jurusan masing-masing.

Implikasi dari penelitian ini adalah keberadaan koleksi memberikan dampak atau manfaat bagi pengembangan pengetahuan pemustaka dilihat dari jumlah pengunjung yang memanfaatkan koleksi terbitan berseri oleh pemustaka baik dengan membaca langsung di Perpustakaan atau mengunjungi website layanan digital koleksi terbitan berseri. Selain itu implikasi dari koleksi terbitan berseri kepada pustakawan adalah bahwa semakin layanan terbitan berseri memberikan dampak atau kontribusi yang besar pada pemustaka, maka memberikan rasa puas bagi pustakawan, karena mereka merasa dipercaya oleh pemustaka mampu memberikan layanan yang baik bagi pemustaka.

Kata Kunci : Kontribusi, Layanan Terbitan Berseri

BAB I PENDAHULUAN

A. Latar Belakang Masalah

Perpustakaan sebagai institusi pengelola karya cetak, karya rekam, dan karya audio visual memiliki tugas yang sangat fundamental dalam menunjang kebutuhan informasi pemustaka. Peran tersebut menjadikan perpustakaan harus mampu membaca perkembangan zaman, dalam hal ini perkembangan ilmu pengetahuan yang dikaji di belahan dunia ini. Terlebih lagi untuk perpustakaan yang berkedudukan pada perguruan tinggi (*University Library*). Mengingat fungsi tri dharma perguruan tinggi yakni pendidikan, pengabdian, dan penelitian.

Berangkat dari tri dharma perguruan tinggi tersebut, perpustakaan dituntut untuk memberikan kontribusi yang nyata dalam mewujudkan tri dharma perguruan tinggi. Perpustakaan memiliki tugas untuk menyediakan bahan bacaan yang bermutu untuk menunjang perkembangan civitas akademik kampus. Dengan menyediakan layanan koleksi yang memadai dalam bentuk tercetak maupun dalam bentuk non cetak di perpustakaan.

Menurut UU No. 43 Tahun 2007 bahwa perpustakaan adalah institusi pengelola koleksi karya tulis, karya cetak, dan karya rekam secara profesional dengan sistem yang baku guna memenuhi kebutuhan pendidikan, penelitian, pelestarian, informasi, dan rekreasi para pemustaka. Keberadaan perpustakaan memiliki fungsi sebagai tempat penyimpanan, dan pemeliharaan

koleksi bahan pustaka, pusat pelestarian ilmu pengetahuan, pusat belajar, pusat penelitian dan pusat penyebaran informasi. Oleh karena itu perpustakaan dituntut mampu mengolah, melestarikan, dan mengembangkan koleksinya baik tercetak maupun tidak tercetak yang mengarah kepada suatu koleksi yang standar kualitasnya yang diharapkan suatu perpustakaan (Kohar, 2005: 14).

Salah satu layanan yang sangat penting di dalam perpustakaan, khususnya yang terdapat pada perguruan tinggi adalah layanan terbitan berseri atau terbitan berkala. Mengingat perguruan tinggi sebagai laboratorium ilmu pengetahuan, dan menjadi tempat civitas akademik untuk mengkaji berbagai jenis ilmu pengetahuan. Oleh karena itu, peran layanan terbitan berseri sangat penting untuk memberikan informasi yang *up date* kepada mahasiswa dan dosen dalam mengkaji perkembangan satu bidang keilmuan yang diminatinya.

Meskipun keberadaan layanan terbitan berseri di perpustakaan tidak sepopuler dengan layanan buku atau layanan audio visual, pustakawan semestinya memberikan perhatian khusus pada layanan terbitan berseri. Mengingat terbitan berseri berisi informasi yang *up to date*, mutakhir, dan relevan dengan hasil-hasil penelitian terbaru dalam satu bidang ilmu. Dengan adanya layanan terbitan berseri yang berkualitas serta dimanfaatkan dengan baik, dapat dipastikan kualitas perpustakaan dalam hal ini civitas akademik

kampus dapat diperhitungkan ditengah-tengah masyarakat umum dan terkhusus dalam masyarakat ilmiah.

Sebagaimana kita ketahui bersama, terbitan berseri adalah terbitan yang diupayakan terbit secara terus-menerus. Sebagaimana yang didefinisikan oleh Lasa (1990). Mendefinisikan terbitan berseri atau terbitan berkala yaitu jenis terbitan secara terus-menerus dengan jangka waktu tertentu dan merupakan bentuk publikasi yang memuat berbagai tulisan, baik yang umum maupun yang khusus dari berbagai pengarang serta berisi keterangan atau berita dan artikel (Wibowo, 2019: 2).

Berdasarkan definisi di atas, maka dapat dijelaskan bahwa terbitan berseri merupakan terbitan yang terbit secara terus-menerus untuk memberikan informasi terbaru, mutakhir dan relevan dalam satu bidang kajian ilmu pengetahuan. Koleksi terbitan berseri ini pada umumnya memuat informasi yang mutakhir yang dapat disajikan/dilayangkan kepada pemustaka. Untuk mengetahui tingkat kemuktahiran suatu terbitan berseri, pembaca hanya perlu memperhatikan tingkat frekuensi terbitan tersebut baik itu majalah, bulletin, Surat kabar dan lain-lain.

Keberadaan koleksi terbitan berseri sangat dibutuhkan di perpustakaan, terkhususnya perpustakaan perguruan tinggi. Keberadaan layanan terbitan berseri sangat penting untuk memenuhi kebutuhan referensi, khususnya bagi mahasiswa dan dosen pada saat melakukan penelitian dalam

bidang tertentu. Karena berisi informasi yang *up date*, layanan terbitan berseri perlu ditingkatkan baik dari segi kuantitas jumlah langganan maupun dari segi kualitas tulisan yang termuat pada terbitan berseri. Peningkatan layanan pada terbitan berseri di perpustakaan perguruan tinggi diharapkan memberikan kontribusi besar terhadap perkembangan civitas akademik kampus di mana perpustakaan tersebut berada.

Perpustakaan perguruan tinggi sebagai pusat informasi mutakhir dengan menyediakan layanan koleksi terbitan berseri sebagai sumber informasi di perpustakaan untuk memenuhi kebutuhan informasi pemustaka. Ada beberapa ciri pusat informasi menurut Pawit M. Yusuf, 1995: 17). *Pertama*; tempat dihimpunnya segala sumber informasi. *Kedua*; tempat diola bermacam-macam sumber informasi dan tempat disebarluaskannya segala macam informasi ke masyarakat yang membutuhkan. *Ketiga*; tempat lahirnya informasi (Latifah, 2018:132).

Keberadaan terbitan berseri di perpustakaan, khususnya perpustakaan perguruan tinggi diharap dapat memberikan kemudahan bagi para civitas akademik pada saat melakukan penelitian. Hal ini didukung dengan informasi mutakhir yang ada pada layanan terbitan berseri tersebut. Dengan menyajikan hasil-hasil penelitian terbaru tentang perkembangan suatu jenis pengetahuan.

Perkembangan teknologi informasi cukup berpengaruh terhadap pemanfaatan koleksi terbitan berseri, bahkan kebanyakan dari perpustakaan,

tidak terkecuali perpustakaan perguruan tinggi memberikan layanan terbitan berseri dengan menerbitkan layanan elektronik. Seperti layanan jurnal elektronik, buletin elektronik dan lain-lain. Ini sebagai upaya perpustakaan memberikan layanan yang efektif dan efisien kepada pemustaka. Selain itu dengan memanfaatkan teknologi informasi dalam memberikan layanan ke pemustaka khususnya untuk terbitan berseri yang penerbitannya berlangsung secara terus-menerus. Dengan adanya layanan terbitan berseri secara online keterbatasan ruang pada perpustakaan dapat diminimalisir.

Perpustakaan Universitas Muhammadiyah Makassar merupakan salah satu jenis perpustakaan perguruan tinggi. Dimana keberadaan perpustakaan tersebut menjadi mitra bagi dosen dan mahasiswa dalam mendukung terwujudnya tri dharma perguruan tinggi. Salah satu upaya yang dilakukan oleh perpustakaan Universitas Muhammadiyah Makassar adalah dengan menyediakan layanan koleksi terbitan berseri. Layanan terbitan berseri tersebut sebagai upaya perpustakaan untuk memenuhi kebutuhan informasi civitas akademik Universitas Muhammadiyah Makassar.

Pada hasil penelitian sebelumnya mengenai terbitan berseri atau terbitan berkala yang telah diteliti oleh Kumala (2015) mengenai pemanfaatan terbitan berkala di perpustakaan Umum dan Arsip Kabupaten Barru. Membahas tentang pemanfaatan koleksi terbitan berseri seperti jurnal, majalah, dan surat kabar yang sudah dimanfaatkan dengan baik oleh pemustaka. Sedangkan pada

penelitian ini membahas tentang pemenuhan kebutuhan informasi koleksi terbitan berseri untuk pemustaka dilihat dari segi pelayanan yang diberikan dan ketersediaan koleksi yang ada di perpustakaan Universitas Muhammadiyah Makassar.

Berdasarkan latar belakang di atas penulis tertarik untuk meneliti peran dan fungsi layanan terbitan berseri di perpustakaan. Khususnya di perpustakaan perguruan tinggi, dengan mengangkat judul penelitian “kontribusi layanan terbitan berseri untuk memenuhi kebutuhan informasi pemustaka di perpustakaan Universitas Muhammadiyah Makassar”.

B. Rumusan Masalah

Berdasarkan latar belakang yang telah dikemukakan di atas, maka rumusan masalah dalam proposal ini adalah:

1. Bagaimana kondisi terbitan berseri di Perpustakaan Universitas Muhammadiyah Makassar?
2. Apa kontribusi layanan terbitan berseri terhadap pemenuhan kebutuhan informasi pemustaka di Perpustakaan Universitas Muhammadiyah Makassar?

C. Fokus Penelitian dan Deskripsi Fokus

1. Fokus Penelitian

Penelitian ini difokuskan pada kontribusi layanan terbitan berseri terhadap pemenuhan kebutuhan informasi pemustaka di Perpustakaan Universitas Muhammadiyah Makassar

2. Deskripsi Fokus

Untuk memudahkan pembaca perlu didefinisikan kata yang dianggap penting dalam pembahasan yang terkait dengan penelitian ini. Adapun judul penelitian ini adalah “Kontribusi Layanan Terbitan Berseri Untuk Memenuhi Kebutuhan Informasi Pemustaka”, yaitu sebagai berikut:

- a. Kontribusi adalah keterlibatan atau keikutsertaan diri dalam suatu materi baik tenaga maupun tindakan agar mencapai suatu kemajuan secara individu atau bersama-sama yang dilakukan untuk membantu mengsucceskan suatu kegiatan.
- b. Pelayanan perpustakaan adalah suatu kegiatan interaksi langsung antara pustakawan dengan pemustaka, baik hubungan secara langsung atau tidak langsung kepada masyarakat yang menggunakan jasa perpustakaan dan layanan perpustakaan (Ibrahim, 2016: 130).
- c. Terbitan berseri adalah publikasi yang diterbitkan dalam jangka waktu tertentu, tidak teratur, tapi pada umumnya teratur. Setiap

terbitan diberi nomor secara berurutan dan tanggal dengan rangkaian batas tanpa akhir (Rahayuningsih, 2007: 24).

D. Kajian Pustaka

Dalam proses pencarian kajian pustaka ini, penulis menemukan beberapa referensi yang menurut penulis memiliki hubungan penelitian ini. Penulis membahas “Kontribusi Layanan Terbitan Berseri Untuk Memenuhi Kebutuhan Informasi Pemustaka di Perpustakaan Universitas Muhammadiyah Makassar” dengan menggunakan beberapa literature yang relevan dengan hal-hal yang hendak diteliti, diantaranya adalah:

1. Buku yang berjudul *Pemilihan dan Pengembangan Koleksi Perpustakaan*, oleh Hildawati Almah tahun 2012, dalam bukunya menjelaskan tentang pemilihan dan pengembangan koleksi yang ada di perpustakaan sebagai sumber informasi.
2. Buku yang berjudul *Pengantar Ilmu Perpustakaan dan Kearsipan*, oleh Andi Ibrahim Tahun 2014, dalam buku ini membahas tentang bagaimana pelayanan di perpustakaan.
3. Skripsi yang berjudul *Analisis Pengelolaan Koleksi Terbitan Berseri di Perpustakaan Utsman Bin Affan Universitas Muslim Indonesia*, oleh Firdawati fakultas adab dan humaniora prodi ilmu perpustakaan Tahun 2017. Dalam skripsinya menjelaskan tentang pengelolaan koleksi terbitan berseri.

4. Artikel ilmiah dengan judul *Pengelolaan Terbitan Berseri*, Lili Sudria Wenny 2012. Dalam Jurnal al-maktabah, vol. 11, no. 1, halaman 98-108. Artikel ini membahas pentingnya pemanfaatan layanan terbitan berseri untuk mendukung penelitian mengingat informasi up to date yang terdapat pada layanan terbitan berseri.
5. Artikel ilmiah dengan judul *Perpustakaan Sebagai Sentral Servis Benih (Sumber) Informasi*, oleh Nor Latifah 2018. Dalam jurnal N-JILS Nusantara Journal of Information and Library Studies, vol. 1. No. 2, halaman 129-141. Artikel ini membahas tentang peran penting perpustakaan sebagai pusat informasi dalam memenuhi kebutuhan informasi masyarakat.
6. Artikel ilmiah dengan judul *Terbitan Berseri Indonesia Bidang Ilmu Perpustakaan dan Informasi*, oleh Maria Ginting 2003. Dalam jurnal BACA, vol. 27, no. 1. Halaman 15-19. Jurnal ini membahas data terbitan berseri bidang ilmu perpustakaan dan informasi di Indonesia setelah tahun 1999.
7. Artikel ilmiah dengan judul *Pengelolaan Terbitan Berseri di Perpustakaan Universitas Andalas (UNAND)*, oleh Juni Putri Utami dan Malta Nelisa 2012. Dalam jurnal Ilmu Informasi Perpustakaan dan kearsipan, vol. 1, no. 1, halaman 101-109. Artikel ini membahas tentang pentingnya proses perencanaan dalam pengadaan koleksi terbitan berseri di perpustakaan dengan memperhatikan dari mana koleksi tersebut

didapatkan, berapa banyak anggaran yang dibutuhkan dan perlunya konsultasi dengan para ahli dalam bidang yang sesuai dengan jurnal yang hendak diadakan di perpustakaan

8. Artikel ilmiah dengan judul *Persepsi Pemakai Terhadap Kualitas Pelayanan Terbitan Berkala di Perpustakaan Pascasarjana UGM*, oleh Supriyanto dan Umar Sidik 2008, dalam jurnal Berkala Ilmu Perpustakaan dan Informasi, Vol. IV, No. 1, halaman 25-38. Artikel ini membahas tentang persepsi atau penilaian pemustaka terhadap kualitas layanan terbitan berseri di perpustakaan pascasarjana UGM.
9. Artikel ilmiah dengan judul *Studi Pengolahan Koleksi Jurnal Cetak di Perpustakaan Fakultas Psikologi Universitas Gadjah Mada Yogyakarta*, oleh Muchsan Rifauddin dan Habiburrahman 2021, dalam JIPI (jurnal Ilmu Perpustakaan dan Informasi), vol.6, no. 1, halaman 47-60. Artikel ini membahas tentang mengolah koleksi jurnal dalam bentuk tercetak agar mudah diakses oleh pemustaka.

E. Tujuan dan Manfaat Penelitian

1. Tujuan Penelitian

Adapun tujuan dalam penelitian ini yang ingin dicapai oleh peneliti, adalah:

- a. Untuk mengetahui kondisi terbitan berseri di Perpustakaan Universitas Muhammadiyah Makassar.

- b. Untuk mengetahui kontribusi layanan terbitan berseri dalam memenuhi kebutuhan informasi pemustaka di Perpustakaan Universitas Muhammadiyah Makassar.

2. Manfaat Penelitian

Adapun kegunaan dalam penelitian ini adalah:

- a. Secara teoritis
 - 1) Dapat menambah pengetahuan dan informasi tentang pemenuhan kebutuhan informasi pemustaka
 - 2) Hasil penelitian ini dapat menjadi bahan referenai bagi peneliti yang ingin meneliti sesuai dengan objek kajian ini.

- b. Secara praktis

Sebagai masukan bagi pustakawan Perpustakaan Universitas Muhammadiyah Makassar agar dapat mengetahui kebutuhan informasi pemustaka khususnya koleksi terbitan berseri.

BAB II

TINJAUAN TEORETIS

A. *Kontribusi*

1. Pengertian Kontribusi

Kontribusi berasal dari bahasa Inggris yaitu *contribute*, *contribution*, maknanya adalah keikutsertaan, keterlibatan, melibatkan diri maupun sumbangan. Berarti dalam hal ini kontribusi dapat berupa materi atau tindakan. Menurut Kamus Besar Bahasa Indonesia (KBBI) dalam (Sugono, 2018) kontribusi merupakan uang iuran atau sumbangan (kepada perkumpulan dan sebagainya). Adapun menurut (Soekanto, 2006: 269) menjelaskan bahwa kontribusi ialah sebagai bentuk dana atau iuran uang, bantuan tenaga, bantuan pemikiran, bantuan materi, dan segala macam bentuk bantuan yang sekiranya dapat membantu suksesnya satu kegiatan pada suatu forum, perkumpulan dan lain sebagainya.

Kontribusi berarti seorang individu berusaha meningkatkan efisiensi dan efektifitas hidupnya. Kontribusi dapat dilakukan dengan cara menajamkan posisi perannya, yang kemudian menjadi sesuatu bidang spesialis, yang lebih tepat dan sesuai dengan kompetensi. Kontribusi dapat diberikan dalam berbagai bidang yaitu pemikiran, kepemimpinan, profesionalisme, finansial, dan lainnya (Anne, 2012: 177).

Menurut Badudu (2014: 32) Kontribusi merupakan pemberian adil suatu kegiatan peranan, masukan ide dan lain sebagainya. Kontribusi juga biasa dikenal dengan peranan, sedangkan Menurut Gross Mason dan Meachern peran merupakan sebagian perangkat harapan-harapan yang dikenal pada individu yang menempati kedudukan sosial tertentu (Soerjono, 2009: 16).

B. Layanan Terbitan Berseri

1. Pengertian Layanan Terbitan Berseri

Pelayanan terbitan berseri merupakan pelayanan yang seharusnya ada pada setiap instansi perpustakaan. Pelayanan ini merupakan salah satu bagian terintegrasi dari sebuah perpustakaan.

Layanan terbitan berseri merupakan layanan yang diberikan kepada pemustaka untuk menemukan informasi pada koleksi yang terbit secara berkala.

Terbitan berseri merupakan terbitan yang dipublikasikan dalam bagian-bagian yang berturut-turut dengan jangka waktu tertentu dan dimaksudkan untuk terbit terus-menerus dalam waktu tidak terbatas (Almah, 2012: 89). Sedangkan menurut Saleh dan Sujana, (2009: 25) “terbitan berseri dalam bahasa Inggris artinya serial yang merupakan istilah untuk disetiap publikasi yang diterbitkan bagian demi bagian, tidak dapat diterbitkan sekaligus, dengan memberikan tanda secara *numeric* atau kronologis, dan biasanya diterbitkan untuk masa waktu yang tidak tertentu, jadi suatu

publikasi dapat digolongkan kedalam jenis terbitan berseri bila diterbitkan secara berurutan, yang dinyatakan volume, nomor, atau bulan, serta tahun.

Terbitan berseri atau publikasi berkala biasanya ada yang diterbitkan dalam bentuk ilmiah yang sering disebut dengan jurnal ilmiah, majalah ilmiah atau berkala ilmiah. Berkala ilmiah didefinisikan sebagai publikasi berkala yang bertujuan untuk membantu kemajuan ilmu pengetahuan dengan mendiseminasikan penelitian terbaru (Lukman dan Kustantyana, 2012: 1).

Terbitan berseri merupakan terbitan yang diterbitkan secara terus-menerus dalam jangka waktu terbit yang tertentu. Hal ini serupa dengan yang dijelaskan dalam peraturan Menteri Pendidikan Nasional RI No. 22 Tahun 2011 pasal 1 menyatakan bahwa terbitan berkala ilmiah merupakan bentuk pemberian atau komunikasi yang memuat informasi karya ilmiah serta diterbitkan secara berjadwal dalam bentuk tercetak maupun elektronik (Perpustakaan Nasional RI 2000: 12).

Terbitan berseri adalah publikasi yang berisi gambaran tentang peristiwa yang terjadi dari aspek kehidupan yang ditulis oleh beberapa orang, dan diterbitkan secara berkesinambungan dengan berdasarkan nomor urut dalam kurung waktu yang ditentukan (Utami dan Nelisa, 2012: 102).

Menurut Nangka dan Harilama (2015: 3) mengatakan bahwa Untuk memudahkan pengguna dalam memanfaatkan koleksi terbitan berseri, perpustakaan harus menyediakan fasilitas layanan, sarana dan prasarana khusus

untuk koleksi terbitan berseri. Dengan adanya layanan, sarana dan prasarana ini koleksi terbitan berseri dapat dimanfaatkan sebagaimana mestinya.

Secara umum, bentuk-bentuk layanan yang ada dalam sebuah layanan terbitan berseri yaitu:

1. Layanan baca
2. Layanan penelusuran informasi atau temu kembali informasi layanan informasi terpilih
3. Layanan koleksi elektronik
4. Layanan bimbingan atau bantuan

Rahayuningsih (2007: 115) menyebutkan bahwa layanan terbitan berseri ada dua jenis yaitu:

- a. Layanan surat kabar dan tabloid
 - 1) Baca di tempat
 - 2) Fotocopy
 - 3) Pemajangan
 - 4) Penarikan adalah aktivitas penggantian tabloid atau Surat kabar yang dipajang dengan yang baru.
- b. Layanan jurnal atau majalah
 - 1) Baca di tempat
 - 2) Fotocopy
 - 3) Pemajangan
 - 4) Layanan penelusur indeks artikel jurnal atau majalah

5) Penarikan jurnal atau majalah

Layanan-layanan penting yang harus tersedia di perpustakaan disebutkan Surachman dalam (Utami, 2012: 4), layanan-layanan terbitan berseri terdiri dari:

1. Layanan baca di tempat saja
2. Layanan temu kembali informasi
3. Layanan informasi terpilih
4. Layanan informasi cepat
5. Layanan koleksi elektronik dan online digital
6. Layanan bantuan dalam menemukan sumber-sumber informasi yang relevan baginya terutama hubungannya dengan sebuah penelitian, studi kasus, dan kegiatan ilmiah lainnya.

Menurut Rahayuningsih (2007: 114), tujuan layanan terbitan berseri adalah untuk memberikan informasi yang terdapat dalam terbitan berseri kepada pengguna dengan mudah, cepat dan actual.

2. Ciri-ciri Terbitan Berseri

Menurut (Lasa, 1994: 98) menyebutkan bahwa ciri-ciri terbitan berseri yaitu:

- 1) Dalam sekali terbit memuat banyak karangan dengan topic yang berbeda dan ditulis oleh banyak orang

- 2) Karangan tersebut umumnya tidak terlalu panjang seperti buku teks
- 3) Menyampaikan berita dalam berbagai bidang, peristiwa, pengumuman, pemikiran yang dianggap perlu diketahui oleh masyarakat
- 4) Dikelolah oleh redaksi yang bertanggung jawab atas terbitan ini
- 5) Terbit terus-menerus dengan memiliki kala, frekuensi terbit tertentu. Misalnya harian, mingguan, tengah mingguan, bulanan, tiga bulanan, dan seterusnya
- 6) Terdapat ISSN (*Internasional Standard Serial Number*) sebagai nomor kontrol terbitan berseri.

3. Jenis-jenis Terbitan Berseri

Menurut Wenny (2012: 101) mengatakan bahwa Terbitan berseri berisi meliputi terbitan berkala (*periodicals*), surat kabar/Koran, tabloid, buku tahunan (*annual*), seri monografi yang bernomor, prosiding, *transaction*, dan memoir.

a. Terbitan Berkala (*Periodicals*)

Terbitan berkala didefinisikan sebagai “terbitan atau publikasi berseri dan berkelanjutan kecuali surat kabar, terbit secara teratur dalam waktu yang berselang-selang, mungkin sekali terbit dengan kala/frekuensi tengah mingguan (seminggu dua kali) atau dapat juga terbit setiap semester/tengah tahunan (setahun dua kali)” (Lasa, 1994).

Ciri dari terbitan berkala adalah diberi volume, nomor, kadang-kadang disertai dengan tanggal atau bukan terbitnya, serta tahun terbit. Volume itu dari tahun ke tahun terus meningkat, ada dalam satu tahun dikeluarkan satu volume, tetapi ada juga yang dalam satu tahun menggunakan dua volume atau bahkan lebih. Nomor terbitan berkala ada yang selalu dimulai dari nomor satu untuk setiap volume, tetapi ada juga yang nomornya terus berlanjut untuk volume yang baru.

Contohnya, sebuah terbitan berkala, dikeluarkan setiap tiga bulan dan pada tahun 2021 telah mencapai volume 203, maka setiap tiga bulan dikeluarkan sebuah nomor. Jadi pada bulan Januari 2021 dikeluarkan volume 203, nomor 1. Kemudian pada bulan April 2021 diterbitkan volume 203, nomor 2 dan seterusnya sampai 4 pada bulan Desember 2021.

Menurut Wenny (2012: 101) menyebutkan bahwa ada beberapa yang termasuk dalam kategori terbitan berkala adalah majalah, majalah ilmiah yang dikenal sebagai jurnal, bulletin, *newsletter*, *advances*, dan lain-lain. Berikut ini penjelasannya:

a. Majalah

Majalah adalah jenis terbitan berseri yang sangat populer di telinga masyarakat, khususnya kaum terpelajar. Macam-macam jenis majalah bisa kita temukan, dari majalah yang bersifat populer sampai

majalah yang serius. Contohnya, majalah tempo, gatra dan lain-lain.

Menurut Yuyu dan Janti (2010: 110) mengatakan bahwa Majalah biasanya berisi kumpulan artikel yang merupakan kontribusi atau sumbangan dari beberapa pengarang ataupun wartawan dari majalah itu sendiri yang merupakan penulis tetap majalah tersebut. Artikel majalah tersebut dirancang untuk dibaca sebagai bacaan yang bersifat naratif. Artinya, pembaca harus membaca tuntas isi artikel untuk mengerti isi artikel tersebut. Secara umum majalah dapat dikelompokkan ke dalam empat macam, yaitu:

1) Majalah Komersil

Kelompok majalah ini adalah kelompok yang tersebar termasuk majalah perdagangan, majalah yang berhubungan dengan dunia professional dan aktivitas ekonomi dan lain-lain.

Tujuan utama dari majalah ini sebenarnya adalah keuntungan ekonomi, yaitu dengan berusaha agar majalah yang diterbitkan dilanggan oleh sebanyak-banyaknya pelanggan dan mencari keuntungan dari iklan.

Informasi yang dimuat pada majalah jenis ini tetap harus banyak diminati oleh pembacanya, dengan demikian pemasangan iklan juga menjadi tertarik untuk mengiklankan produknya pada

majalah tersebut. Kebanyakan majalah ini berisi artikel populer karena diharapkan dapat dibaca oleh orang banyak sehingga demikian jumlah yang dijual pun akan banyak. Contoh majalah ini adalah *tempo*.

2) Majalah Ilmiah

Majalah ilmiah lebih dikenal di kalangan ilmuan sebagai jurnal atau ada juga yang dinamakan bulletin. Perbedaan antara jurnal dan buletin adalah, jurnal biasanya memuat tulisan-tulisan/artikel ilmiah dan rubric-rubrik lain yang masih ada kaitannya dengan masalah keilmiahan. Adapun pada buletin, selain memuat tulisan/artikel ilmiah, juga memuat berita-berita terkait kegiatan ilmiah dari instansi/asosiasi yang menerbitkan buletin itu. Berita-berita yang dimaksud seperti laporan kegiatan seminar, yang baru saja berlangsung di instansi/asosiasi tersebut, berita kunjungan tamu ke instansi tersebut dan berita kegiatan ilmiah lainnya.

Sebagian besar majalah jenis ini (jurnal dan buletin) diterbitkan oleh institusi pendidikan maupun lembaga-lembaga penelitian.

Proporsi terbesar pelanggan majalah ini adalah perpustakaan.

Majalah jenis ini biasanya mempunyai editor dari kelompok orang yang memang ahli di bidangnya. Untuk memperoleh jurnal ini dapat dengan menjadi anggota instansi, membeli, atau membacanya di perpustakaan.

3) Majalah Lokal atau Lingkungan Sendiri.

Majalah jenis ini diterbitkan dengan tujuan sebagai sarana komunikasi dalam lingkungan sendiri, misalnya lingkungan perusahaan atau institusi lain. Fungsi majalah ini adalah untuk komunikasi antara perusahaan dan staf, pemegang saham ataupun pihak luar atau kombinasi dari semuanya. Biasanya tulisannya berisi kemajuan-kemajuan yang telah dicapai oleh perusahaan.

Satu jenis lagi majalah local yang dikenal sebagai newsletter atau warta. Publikasi ini banyak memuat kegiatan yang telah dilakukan oleh instansi penerbit.

4) *Advances in. Year's Work in.*

Majalah jenis ini agak berbeda dengan majalah pada umumnya baik dalam formatnya maupun frekuensi terbitnya. Kadang-kadang majalah jenis ini hanya berisi satu atau dua artikel saja dengan kajian yang sangat mendalam. Frekuensi terbitnya pun kadang-kadang tidak teratur. Salah satu contohnya adalah *Advances in Parasitology*. Jika kita perhatikan materi pada jurnal jenis ini, jelas bahwa dari segi isi dan terbitan ini sangat mendalam, melaporkan kemajuan-kemajuan penelitian dalam bidang parasitology. Mutu artikelnya dapat dijamin oleh editor

yang mengedit artikel ini karena editor tersebut ahli dibidangnya.

b. Jurnal (Journal)

Jurnal adalah kumpulan artikel dari hasil penelitian. Biasanya artikel yang dimuat untuk bidang ilmu tertentu yang dimuat dalam jurnal, artikel-artikel tersebut akan dinilai dahulu oleh sebuah tim redaksi, sehingga tidak mudah untuk bisa memasukkan tulisan ke sebuah jurnal. Jurnal yang sudah terkenal untuk bidang tertentu kebanyakan untuk memperolehnya harus berlangganan dan membayar di muka setiap tahunnya (Saleh dan Sujana, 2009: 32).

c. Surat Kabar

Surat kabar adalah salah satu terbitan bersderi yang sangat kaya akan berita atau informasi mutakhir. Sebagaimana namanya, yaitu Surat kabar, maka terbitan ini lebih banyak menyajikan informasi dalam bentuk berita atau dengan kata lain mewartakan atau mengabarkan berita. Meskipun demikian Surat kabar yang juga kita kenal dengan nama harian ini kadang-kadang juga memuat informasi ilmiah.

Oleh karena itu, Surat kabar ini juga memerlukan penanganan yang baik. Karena bentuk penerbitan ini unik dengan penempatan artikel yang khas, maka tidak mudah menjadikan terbitan ini sebagai sumber informasi yang bersifat retrospektif. Karena bentuk Surat kabar unik dan

susah disimpan, maka tidak banyak perpustakaan yang mengoleksi terbitan ini secara utuh.

d. Tabloid

Tabloid merupakan jenis terbitan berseri yang tergolong baru. Ydari segi mofel tabloid merupakan perpaduan antara Surat kabar dengan majalah populer. Ukuran tabloid lebih besar dari majalah, tetapi lebih kecil dari Surat kabar.

Banyak tabloid itu diterbitkan satu kali dalam satu minggu. Isinya ada kadang memuat berita-berita tentang artis, dipadukan dengan tulisan masalah kebutuhan peremouan dalam membina kehidupan rumah tanggahnya, termasuk resep makanan, masalah kesehatan anggota keluarga, dan lain sebagainya. Meskipun demikian da juga tabloid yang mengkhususkan materinya pada masalah tertentu, misalnya olahraga, pertanian, petualangan, dan lain-lain.

e. Buku Tahunan

Sesuai dengan namanya yaitu buku tahunan, maka jenis terbitan buku ini diterbitkan secara berseri dengan kala terbit tahunan. Seringkali buku tahunan membahas atau menampilkan informasi mengenai kejadian-kejadian dalam satu tahun. Jenis buku tahunan yang cakupannya umum, sering dimaksud untuk memberi informasi mutakhir yang dimuat oleh ensiklopedi.

Buku tahunan seperti ini biasanya merupakan suplemen dari ensiklopedi. Jenis buku tahunan lain cakupan isinya juga umum, namun bukan merupakan suplemn ensiklopedi yang isinya sering tidak terbatas pada perkembangan dalam satu tahun. Adapun yang termasuk buku tahunan adalah *annual*, *yearbook*, dan kalender.

f. Seri monograf

Monograf adalah suatu risalah pada satu subjek atau bagian dari subjek, atau risalah seseorang. Biasanya sangat terinci tetapi dalam ruang lingkup yang tidak terlalu luas. Suatu monograf dapat berisi bibliografi lengkap (Yuyu dan Janti 2010: 123).

g. Prosiding

Menurut Harrod (Yuyu dan Janti, 2010: 124) Prosiding adalah publikasi catatan pertemuan dari suatu organisasi profesi atau masyarakat ilmiah atau suatu intitusi dan biasanya dilengkapi dengan makalah-makalah atau abstrak makalah atau laporan yang dibacakan atau dipresntasikan pada pertemuan tersebut. Nama-nama lain yang juga dimaksudkan sebagai bentuk lain dari prosiding diantaranya:

- a. Laporan Konfrensi
- b. Laporan symposium
- c. *Proceedings*

h. *Transaction* dan Memoar

Transaction dan memoir juga merupakan salah satu bentuk terbitan berseri yang makalah-makalahnya sudah dibacakan sebelumnya atau dipresentasikan dalam suatu pertemuan ilmiah oleh suatu organisasi profesi atau masyarakat ilmiah. Jadi pada dasarnya antara prosiding dan *transaction* tidak banyak berbeda. Perbedaannya hanya terletak pada isi.

Transaction hanya berisi makalah-makalah pertemuan yang telah dipresentasikan dalam pertemuan ilmiah saja, sedangkan prosiding selain berisi makalah yang telah dipresentasikan juga memuat laporan atau catatan-catatan mengenai suatu pertemuan ilmiah yang merupakan isi pokok dari prosiding. Sementara memoir adalah suatu kumpulan laporan penelitian atau percobaan-percobaan, atau disertai yang diterbitkan oleh suatu perkumpulan masyarakat ilmiah atau himpunan profesi, khususnya dalam bentuk catatan prosiding atau *transaction*. (Wenny, 2012: 103).

4. Peran Terbitan Berseri

Terbitan berseri memiliki peranan yang sangat penting dalam sebuah perpustakaan, khususnya pada perpustakaan perguruan tinggi. Hal ini karena terbitan berseri merupakan penyebaran informasi yang efektif dari hasil-hasil penelitian terbaru yang secepat mungkin ingin diketahui oleh masyarakat atau pemustaka.

Menurut Lasa Hs dalam (Utami dan Nelisa, 2012: 102) mengatakan bahwa terbitan berseri memiliki peran penting yaitu:

- 1) Memberikan ruang untuk menampung ide/gagasan/pengalaman beberapa orang
- 2) Menyampaikan gagasan/ide/penemuan/ baru dalam bidang tertentu
- 3) Memberikan gambaran/potret/peristiwa, kejadian, situasi yang terjadi dalam berbagai bidang
- 4) Berfungsi sebagai media komunikasi dua arah.

C. Kebutuhan Informasi Pemustaka

1. Kebutuhan Informasi

Kebutuhan informasi merupakan kebutuhan yang di dasarkan pada dorongan untuk memahami, menguasai lingkungan, memuaskan keingintahuan (*curiosity*), dan penjelajahan (*exploratory*). Kemudian informasi yang didapatkan dari sumber informasi dapat digunakan untuk menambah pengalaman, memperoleh informasi yang mutakhir, serta memperoleh pengetahuan sesuai kebutuhan dan mengembangkan diri (Lasa, 2009: 150).

Menurut Line (dalam Laloo, 2002: 12) kebutuhan informasi merupakan suatu kebutuhan yang sebaiknya dimiliki oleh seseorang\ dalam melakukan pekerjaan penelitian, pendidikan, serta sebagai hiburan.

Menurut Astria (2009: 3) menyebutkan bahwa ada 4 tipe kebutuhan informasi yaitu:

1. kebutuhan informasi sosial atau pragmatic
2. kebutuhan informasi akan hiburan
3. kebutuhan informasi professional
4. kebutuhan informasi pendidikan

Menurut Wilson (2009: 3) menjelaskan bahwa kebutuhan informasi yang ada saat ini terbagi menjadi 3 konteks yaitu:

1. kebutuhan lingkungan seseorang (*environmental*)
2. kebutuhan peran sosial yang disandang (*role*)
3. kebutuhan personal (*person*)

2. Kebutuhan Pemustaka

Menurut KBBI kebutuhan pemustaka merupakan suatu kebutuhan dari seorang pemustaka dalam mencari informasi atau menelusuri informasi yang di butuhkan dengan menggunakan berbagai fasilitas layanan yang telah disediakan oleh perpustakaan yang bersangkutan. Perpustakaan menyediakan berbagai fasilitas terutama dalam memenuhi kebutuhan pemustaka sebagai pelanggan utama. Pemustaka harus mampu memanfaatkan fasilitas yang telah diberikan dan disediakan oleh perpustakaan dengan sebaik-baiknya untuk kebutuhan informasinya serta memberikan pengetahuan dasar tentang perpustakaan dan cara penggunaannya bagi para pemustaka dalam menemukan informasi yang relevan dengan kebutuhan mereka (Arini, 2018: 13).

Dalam skripsi (Arini, 2018: 14) menyebutkan bahwa ada beberapa fasilitas yang harus diberikan perpustakaan agar dapat memenuhi kebutuhan informasi pemustaka, diantaranya adalah:

1. Menyediakan koleksi

Perpustakaan berfungsi sebagai pusat sumber informasi dan terlaksananya kegiatan belajar, perpustakaan haruslah merupakan pusat pelayanan yang menyediakan berbagai jenis koleksi bahan pustaka dimana koleksi perpustakaan harus memenuhi kebutuhan pemustaka baik yang tercetak maupun non cetak. Kebutuhan pemustaka dapat terpenuhi apabila perpustakaan menyediakan koleksi yang dibutuhkan oleh pemustaka.

2. Menyediakan katalog

Dipergunakan untuk temu kembali informasi dengan memudahkan pemustaka mencari informasi yang mereka butuhkan.

3. Bantuan pustakawan

Pustakawan bertugas untuk membantu pemustaka ketika kesulitan dalam menggunakan fasilitas yang ada.

4. Pelayanan sirkulasi

Pelayanan yang diberikan berupa, pencatatan transaksi peminjaman, perpanjangan, pengembalian koleksi bahan pustaka yang dipinjam, serta melayani pendaftaran anggota bagi ingin yang membuat kartu anggota perpustakaan.

Banyak teori yang membahas masalah kebutuhan pemustaka akan suatu informasi untuk pemenuhan kebutuhannya. Sebenarnya, bukan informasi saja yang dibutuhkan oleh pemustaka, melainkan banyak variasinya, seperti yang dikemukakan oleh Maslow mulai dari tahap kebutuhan yang paling dasar sampai kepada tingkat kebutuhan yang paling tinggi, yaitu sebagai berikut:

1. Kebutuhan fisiologis, misalnya rasa lapar dan haus
2. Kebutuhan akan rasa aman, misalnya rasa aman dari gangguan atau ancaman
3. Kebutuhan akan rasa cinta dan memiliki
4. Kebutuhan akan rasa harga diri, misalnya rasa prestise, keberhasilan, serta respek pribadi.

Kebutuhan informasi dalam ilmu informasi diartikan sebagai sesuatu yang lambat laun muncul dari kesadaran yang samar-samar tentang sesuatu yang hilang dan pada tahap berikutnya menjadi keinginan untuk mengetahui tempat informasi yang memberikan kontribusi pada pemahaman akan makna (Kulthau, 1993: 12).

Menurut Qalyubi (2007: 77) menyatakan bahwa untuk memenuhi kebutuhan informasi bagi pemustaka, perpustakaan harus mampu mengkaji, menganalisis siapa pemustaka dan informasi apa saja yang dibutuhkan,

mengusahakan tersedianya jasa pada saat yang diperlukan, serta mendorong pemustaka untuk menggunakan fasilitas yang telah diberikan dan disediakan oleh perpustakaan. Kebutuhan informasi di dorong oleh apa yang dinamakan sebagai “a problematik”. Ini merupakan situasi yang terjadi dalam diri manusia (pada lingkungan internalnya) yang dirasakan, tidak memadai oleh manusia yang bersangkutan untuk mencapai satu tujuan tertentu dalam hidupnya.

Ada beberapa kebutuhan informasi menurut Pawit M. Yusuf (2009: 336) diantaranya sebagai berikut:

1. Kebutuhan kognitif, kebutuhan ini berkaitan erat dengan kebutuhan untuk memperkuat atau menambah informasi, pengetahuan, dan pemahaman seseorang akan lingkungannya.
2. Kebutuhan efektif, kebutuhan ini dikaitkan dengan penguatan estesis, hal yang dapat menyenangkan dan pengalaman-pengalaman emosional
3. Kebutuhan integrasi personal (*personal integrative needs*), kebutuhan ini dikaitkan dengan penguatan kredibilitas, kepercayaan, stabilitas dan status individu.
4. Kebutuhan integrasi sosial (*social integrative needs*), kebutuhan ini dikaitkan dengan hubungan keluarga, teman dan orang lain

5. Kebutuhan berkhayal (*escapist needs*), kebutuhan ini berkaitan dengan kebutuhan-kebutuhan untuk melarikan diri, melepaskan ketegangan dan hasrat untuk mencari hiburan atau pengalihan (*diversion*) (Crishtiani, 2015:3).

D. Perpustakaan Perguruan Tinggi

1. Pengertian Perpustakaan Perguruan Tinggi

Pada umumnya para ahli memberikan definisi tentang perpustakaan perguruan tinggi dengan sudut pandang yang berbeda-beda. Perpustakaan perguruan tinggi merupakan perpustakaan yang terdapat pada perguruan tinggi, badan bawahannya, maupun lembaga yang berafiliasi dengan perguruan tinggi, dengan tujuan utama membantu perguruan tinggi mencapai tujuannya (Sulistyo-Basuki, 1991: 51).

Dalam penelitian lain mengatakan bahwa perpustakaan perguruan tinggi ialah suatu perpustakaan yang dikelola oleh lembaga pendidikan/sekolah dan berfungsi menunjang proses pembelajaran perpustakaan perguruan tinggi, perpustakaan universitas merupakan suatu lembaga penunjang Tri Dharma Perguruan tinggi dalam penelitian, pendidikan, dan melakukan pengabdian kepada masyarakat (Sutarno, 2008: 165).

2. Fungsi Perpustakaan Perguruan Tinggi

- a. Pusat pelestarian informasi
- b. Pusat belajar

- c. Pusat pengajaran
- d. Pusat penelitian
- e. Pusat penyebaran informasi

E. Integrasi Keislaman

Berdasarkan dari bacaan ada beberapa ayat yang menurut peneliti berkaitan dan bisa digunakan untuk menggambarkan pentingnya pembahasan dalam penelitian yang coba peneliti lakukan. Adapun ayat-ayat yang dimaksud adalah:

Q.S. Ali 'Imran/3: 159.

فِيمَا رَحْمَةٍ مِّنَ اللَّهِ لَئِن لَّنتَ لَهُمْ ۖ وَلَوْ كُنْتَ فَظًّا غَلِيظَ الْقَلْبِ لَانْفَضُّوا مِنْ حَوْلِكَ ۗ فَاعْفُ عَنْهُمْ وَاسْتَغْفِرْ لَهُمْ وَشَاوِرْهُمْ فِي الْأَمْرِ فَإِذَا عَزَمْتَ فَتَوَكَّلْ عَلَى اللَّهِ ۚ إِنَّ اللَّهَ يُحِبُّ الْمُتَوَكِّلِينَ ۝ ١٥٩

Terjemahnya:

Maka berkat rahmat Allah engkau (Muhammad) berlaku lemah lembut terhadap mereka. Sekiranya kamu bersikap keras dan berhati kasar, tentulah mereka menjauhkan diri dari sekitarmu. Karena itu maafkanlah mereka dan mohonkanlah ampun untuk mereka, dan bermusyawaralah dengan mereka dalam urusan itu. Kemudian, apabila engkau telah membulatkan tekad, maka bertawakallah kepada Allah. Sungguh, Allah mencintai orang yang bertawakal (Departemen Agama RI Al-Quran dan Terjemahnya 2019: 431).

Ayat ini menginformasikan bahwa manusia di anugrahi Allah untuk membimbing dan membantu kaum muslimin secara umum, kini tuntutan

diarahkan kepada Nabi Muhammad saw, sambil menyebutkan sikap lemah lembut Nabi kepada kaum muslimin khususnya mereka yang telah melakukan kesalahan dan pelanggaran dalam perang uhud. Sebenarnya, cukup banyak hal dalam peristiwa perang uhud yang dapat mengulang emosi manusia untuk marah. Cukup banyak pula bukti yang menunjukkan kelemahan lembut Nabi saw. Beliau bermusyawarah dengan mereka sebelum memutuskan berperang, beliau menerima usul musyoritas mereka, walau beliau sendiri kurang berkenan, beliau tidak memaki dan mempersalahkan para pemanah yang meninggalkan markas mereka, tetapi hanya menegurnya dengan halus dan lain-lain (Shihab, 2009: 309-310).

Berdasarkan ayat tersebut menunjukkan bahwa Al-Qur'an merupakan sebagai pedoman dan petunjuk bagi manusia yang ada di bumi, sehingga dapat membantu kaum muslimin secara umum. Maka sangat jelas bahwa perpustakaan sangat berperan penting bagi setiap kehidupan guna meningkatkan sumber daya dan memberikan ilmu pengetahuan dan berbagai macam layanan yang disediakan oleh pustakawan dengan baik serta berbagai macam informasi yang dibutuhkan oleh pemakai bagi yang memanfaatkan. Apabila pustakawan sudah mempersiapkan layanan yang siap untuk dilayankan, kiranya pemustaka dapat bermanfaat dan dapat di pertanggung jawabkan.

Q.S. Saba/34: 28

وَمَا أَرْسَلْنَاكَ إِلَّا كَافَّةً لِّلنَّاسِ بَشِيرًا وَنَذِيرًا وَلَٰكِنَّ أَكْثَرَ النَّاسِ لَا يَعْلَمُونَ ٢٨

Terjemahnya :

Dan Kami tidak mengutus kamu, melainkan kepada umat manusia seluruhnya sebagai pembawa berita gembira dan sebagai pemberi peringatan, tetapi kebanyakan manusia tiada mengetahui (Departemen Agama RI Al-Quran dan Terjemahnya 2019: 431).

Pada ayat ini Allah SWT, menerangkan bahwa Nabi Muhammad Saw bukan saja sebagai utusan kepada seluruh umat manusia, tetapi beliau juga bertugas sebagai pembawa berita gembira bagi orang-orang yang mempercayai dan mengamalkan risalah yang dibawahnya dan sebagai pemberi peringatan kepada orang-orang yang mengingkarinya atau menolak ajaran-ajarannya. Nabi Muhammad Saw sebagai Nabi penutup, pastilah risalah yang dibawahnya itu berlaku kepada seluruh umat manusia sampai hari kiamat (rahmat bagi seluruh alam) (Shihab, 2002: 621).

Ayat ini menjelaskan bahwa Muhammad adalah rasul yang memiliki kedudukan yang paling tinggi yang ditunjuk oleh Allah SWT sebagai Nabi karena memiliki pengelolaan yang kuat yang mampu mengelola dengan strategi dan langkah yang jitu.

Salah satunya pengelolaan informasi, sebagai salah satu kebutuhan yang sangat dibutuhkan oleh setiap manusia, oleh sebab itu informasi dapat dikelola secara maksimal sehingga pesan dakwah yang dipelajari dapat tersampaikan. Terbitan berseri sebagai salah satu bentuk yang memuat berbagai informasi ilmiah, yang mampu dikelola dengan baik sehingga pesan yang ada pada setiap jenis terbitan yang ada didalamnya dapat tersampaikan dan menjadi media dakwah melalui bacaan-bacaannya.



BAB III

METODOLOGI PENELITIAN

A. Jenis Penelitian

Metode penelitian merupakan cara alami untuk mendapatkan data dengan tujuan dan kegunaan tertentu. Secara umum yang dapat digunakan sebagai upaya dalam memecahkan suatu masalah, memahami dan mengantisipasi masalah. Maksudnya untuk memperjelas informasi yang sebelumnya yang sebelumnya tidak diketahui menjadi tahu serta meminimalkan masalah sekaligus menghilangkan masalah yang ada. (Arikunto, 2006: 3).

Peneliti ini menggunakan jenis penelitian deskriptif dengan pendekatan kualitatif. Penelitian deskriptif merupakan penelitian yang bertujuan untuk mendapatkan gambaran yang akurat dari sejumlah karakteristik masalah yang diteliti, penelitian deskriptif berguna untuk menggambarkan kategori suatu masalah, menjelaskan frekuensi suatu kejadian dari suatu fenomena (Arikunto, 2002: 108).

Penelitian kualitatif merupakan jenis penelitian dengan riset dan cenderung menggunakan analisis, mengacu pada data, serta menggunakan teori-teori yang ada sebagai alat pembantu. Selain itu, penelitian kualitatif juga berakar pada latar alamiah sebagai keutuhan dan mengandalkan manusia sebagai alat penelitian (Moleong, 2000).

B. Lokasi dan Waktu Penelitian

1. Lokasi Penelitian

Lokasi penelitian bertempat di perpustakaan Universitas Muhammadiyah Makassar, yang beralamat di Jl. Sultan Alauddin No. 259, Gn. Sari, Kec. Rappocini, Kota Makassar, Sulawesi Selatan.

a. Sejarah singkat Perpustakaan Universitas Muhammadiyah Makassar

Lembaga Perpustakaan dan Penerbitan Universitas Muhammadiyah Makassar terbentuk pada tahun 1963 yang berpusat di Kampus Universitas Muhammadiyah Makassar, Jl. Ranggong Dg Romo. Perkembangan perpustakaan dan penerbitan universitas muhammadiyah Makassar tumbuh bersama perkembangan kampus universitas muhammadiyah Makassar. Pada tahun 1985 dibangun kampus II Universitas Muhammadiyah Makassar berlokasi di Jl. Bungaya (sekarang Jl. Mappaodang) Makassar. Kemudian pada tahun 1994 didirikan kampus II di Jl. Sultan Alauddin Makassar. Seluruh aktivitas pelayanan kampus termasuk perpustakaan yang sebelumnya terpusat di kampus I dipindahkan ke kampus III di Jl. Sultan Alauddin Makassar.

Pada tahun 2013 pimpinan perpustakaan saat itu merintis penggunaan program perpustakaan sipisis, kemudian pada tahun 2015 diganti dengan SIMPUS (Sistem Informasi Perpustakaan). Dilanjutkan pimpinan berikutnya merintis penggunaan program Inlislite pada tahun 2017 sampai saat ini.

b. Visi dan Misi Perpustakaan Universitas Muhammadiyah Makassar

1) Visi

Menyiapkan sumber belajar, informasi, dan penelitian untuk pengembangan insan beriman, bertaqwa, berakhlak mulia, beramal ilmiah, dan berilmu amaliah.

2) Misi

a) Menyediakan lingkungan belajar yang berkualitas untuk pengembangan pembelajaran yang unggul, inovatif, percaya diri, dan produktif.

b) Melestarikan, mengembangkan, dan menemukan ilmu pengetahuan, teknologi yang unggul, dan terpercaya pada tahun 2024.

c) Menyebarluaskan ilmu pengetahuan dan teknologi untuk kemaslahatan umat manusia secara lahiriyah dan batiniyah, dan

d) Mempersiapkan insan yang bertaqwa dan berakhlak mulia dengan amal ilmiah dan ilmu amaliah

c. Sarana dan Prasarana/Fasilitas

Sarana dan prasarana sangat penting untuk menciptakan kenyamanan pemustaka yang berkunjung di Perpustakaan. Maka dari itu Perpustakaan Universitas Muhammadiyah Makassar menyiapkan sarana dan prasarana untuk mewujudkan pelayanan yang terbaik untuk pemustaka maupun pustakawan sendiri. Kenyamanan dan kepuasan pemustaka maupun

pustakawan merupakan hal yang sangat penting karena kepuasan akan membawa kembali pemustaka untuk terus berkunjung sedangkan untuk pustakawan dapat menciptakan kenyamanan dalam bekerja. Adapun sarana dan prasarana yang disediakan oleh perpustakaan Universitas Muhammadiyah Makassar sebagai berikut:

Tabel 1. Sarana dan prasarana

No	Sarana/Prasarana	Jumlah
1	Rak Buku	60
2	Rak Jurnal	8
3	Rak Surat Kabar	4
4	Rak Multimedia	4
5	Rak Buku Referensi	5
6	Rak Display Buku Baru	4
7	Rak Audio Visual	4
8	Papan Pengumuman	4
9	Meja Baca	27
10	Meja Sirkulasi	1
11	Meja Kerja Petugas	18
12	Kursi Baca	111
13	TV	5
14	VCD/DVD Player	25
15	Scanner	15
16	Komputer Pengolahan dan AND	15
17	Komputer Pemustaka	33
18	AC	17

d. Struktur Organisasi

Gambar 1. Struktur Organisasi Perpustakaan Universitas Muhammadiyah
Makassar

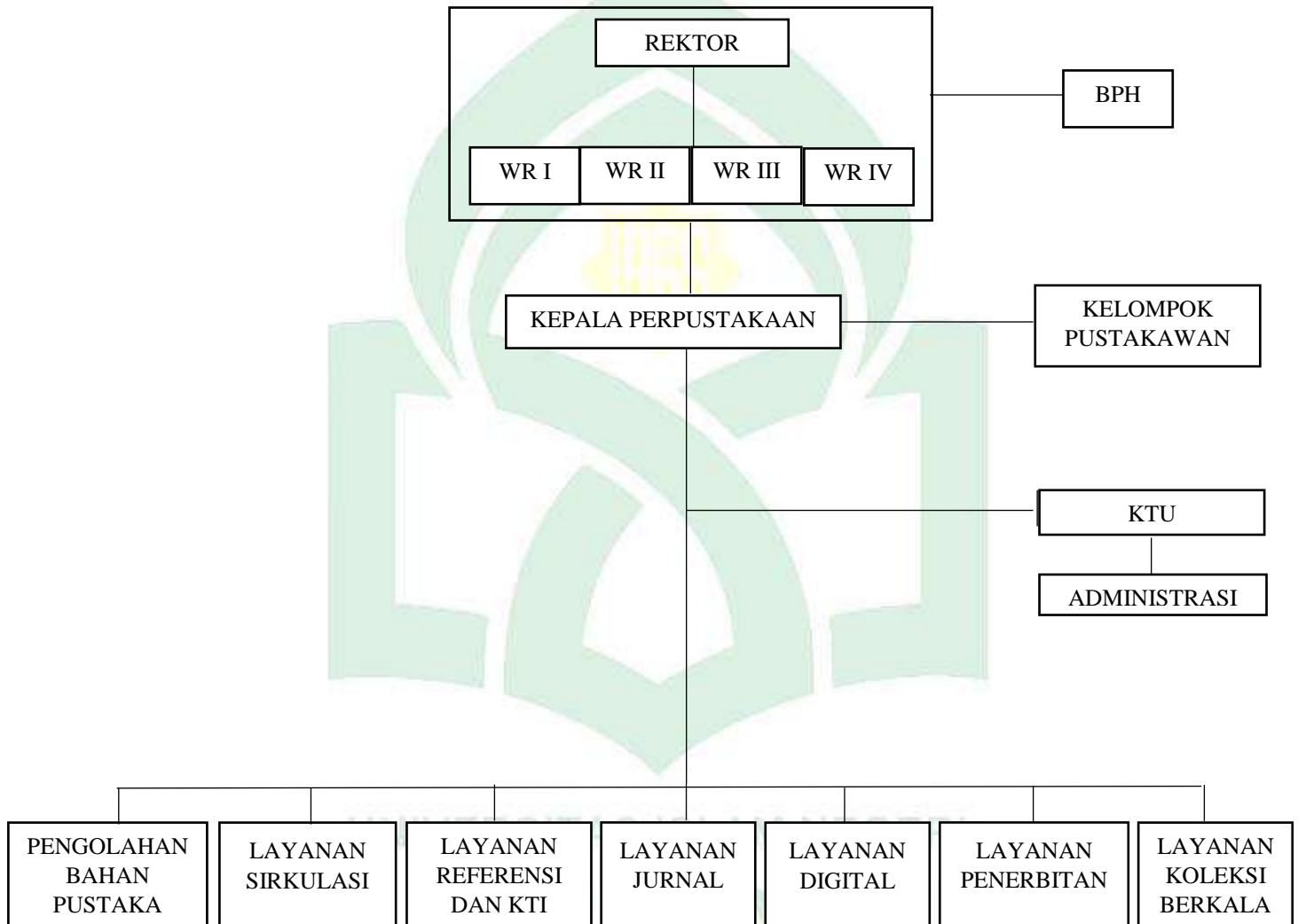

2. Waktu Penelitian

Penelitian ini berlangsung selama satu bulan pada tanggal 17 juni sampai dengan 17 juli 2022.

C. Sumber Data

Untuk penelitian ini sumber data yang digunakan yaitu:

- a. Data primer ialah data yang diperoleh dari hasil wawancara dengan pustakawan atau narasumber yang ada di Perpustakaan Universitas Muhammadiyah Makassar.

Tabel 2. Daftar Nama Informan

No.	NAMA	JABATAN
1.	Muh Fakhruddin S, S.I.P	Pustakawan
2.	Muh. Marzuki Makmur Ali, S. Ag., M.Pdi.	Pustakawan
3.	Mirfayana, S.I.P	Pustakawan
4.	Alifiah	Pemustaka
5.	Maxim	Pemustaka
6.	Aulia	Pemustaka
7.	Ayu azhari	Pemustaka
8.	maratus	Pemustaka

- b. Data sekunder ialah sumber informasi yang diperoleh dari studi kepustakaan berupa buku, jurnal, dan dokumen yang berkaitan dengan penelitian yang sedang diteliti.

D. Instrumen Penelitian

Dalam penelitian yang dilakukan ada beberapa alat pengumpulan data yang peneliti butuhkan selama melakukan penelitian. Instrumen penelitian merupakan suatu alat yang digunakan untuk mengukur fenomena alam maupun sosial yang diamati. Secara spesifik fenomena ini disebut variable penelitian (Sugiyono, 2009: 97).

Adapun alat-alat instrument penelitian yang digunakan peneliti untuk membantu kelancaran penelitian ini antara lain:

1. Pedoman wawancara, yaitu peneliti membuat pedoman wawancara untuk memudahkan peneliti dalam berdialog dan mendapatkan data yang berkaitan dengan permasalahan yang di bahas, dengan metode ini pula peneliti memperoleh data yang lengkap.
2. Handphone merupakan alat untuk merekam percakapan saat melakukan wawancara sehingga informasi yang diberikan oleh informan atau narasumber menjadi lebih akurat dan objektif serta alat untuk mengambil gambar untuk keperluan peneliti.

E. Metode Pengumpulan Data

Teknik pengumpulan data ialah langkah yang paling strategis dalam penelitian, karena tujuan utama dalam penelitian ialah mendapatkan data. Adapun teknik pengumpulan data yang digunakan peneliti yaitu:

1. Observasi (pengamatan)

Observasi adalah sebagai teknik pengumpulan data memiliki ciri yang spesifik bila dibandingkan dengan teknik yang lain yaitu wawancara dan kuesioner. Wawancara dan kuesioner selalu berkomunikasi dengan orang, maka observasi tidak terbatas pada orang tetapi juga objek-objek alam yang lain.

2. Wawancara

Wawancara merupakan suatu teknik pengumpulan data yang digunakan untuk memperoleh informasi langsung dari sumbernya. Wawancara digunakan apabila ingin mengetahui hal-hal dari responden secara lebih mendalam serta jumlah responden secara lebih mendalam dan jumlah responden sedikit (Sudaryono, 2017: 212).

3. Dokumentasi

Dokumentasi merupakan suatu teknik pengumpulan data melalui catatan cacatan lapangan atau dalam bentuk dokumentasi berupa gambar yang dikumpulkan pada saat penelitian (Sugiyono, 2008). Dokumentasi yang digunakan oleh peneliti disini berupa foto, gambar, serta data-data mengenai Perpustakaan Universitas Muhammadiyah Makassar maupun

pustakawan dan pemustaka yang didapatkan dari perpustakaan Universitas Muhammadiyah Makassar.

F. Teknik Pengolahan Data dan Analisis Data

1. Pengolahan Data

Pengolahan data merupakan cara mengorganisasikan data sedemikian rupa sehingga dapat dijelaskan dan dapat dimengerti. Metode pengolahan data dan analisis data yang digunakan yakni metode kualitatif. Teknik pengolahan dan analisis data dalam penelitian adalah analisis data kualitatif yang merupakan teknik pengolahan data yang bersifat nonstatistik.

Mile dan Huberman (2006) dalam (Sugiyono, 2010: 125), menyebutkan langkah-langkah pengolahan data kualitatif yaitu:

a. Reduksi data

Reduksi data merupakan data yang diperoleh dari lapangan yang banyak dan kompleks, maka perlu dilakukan analisis data melalui reduksi data. Mereduksi data dengan cara merangkum, memilih hal-hal pokok, memfokuskan hal-hal yang penting dan membuang hal-hal yang dianggap kurang penting. Dengan demikian data yang direduksi dapat memberi gambaran yang jelas bagi peneliti untuk mendapatkan data selanjutnya.

b. Penyajian data

Pada penelitian ini penyajian data dilakukan dalam bentuk uraian singkat berupa teks yang bersifat naratif. Melalui penyajian data

tersebut maka data akan mudah dipahami sehingga memudahkan rencana selanjutnya.

c. Penarikan kesimpulan

Kesimpulan dalam penelitian ini yaitu data yang telah disajikan dianalisis secara kritis berdasarkan fakta-fakta yang diperoleh di lapangan. Penarikan kesimpulan dikemukakan dalam bentuk naratif sebagai jawaban dari rumusan masalah yang dirumuskan sejak awal (Huberman, 2009: 41).

2. Analisis data

Dalam penelitian ini penulis menggunakan analisis data kualitatif yaitu metode penelitian dengan menggunakan data yang pasti, yaitu data yang sebenarnya bukan sekedar yang terlihat dan terucapkan tetapi data tersebut memiliki makna dibalik yang dilihat dan yang diucapkan oleh informan.

Analisis data yang digunakan adalah analisis data kualitatif dengan metode induktif. Induktif merupakan penelitian dengan cara menganalisis data yang diperoleh untuk mendapatkan hasil dari kesimpulan.

BAB IV

HASIL PENELITIAN DAN PEMBAHASAN

Pada Bab ini peneliti menguraikan hasil dan pembahasan penelitian, mengenai kontribusi layanan terbitan berseri dalam memenuhi kebutuhan informasi pemustaka di Perpustakaan Universitas Muhammadiyah Makassar. Hasil penelitian ini merupakan data yang diperoleh langsung oleh peneliti dari wawancara dengan pemustaka dan pustakawan di Perpustakaan Universitas Muhammadiyah Makassar. Data penelitian tersebut peneliti gunakan untuk menjawab masalah yang hendak peneliti teliti kaitannya dengan kondisi terbitan berseri dan kontribusi layanan terbitan berseri dalam memenuhi kebutuhan informasi pemustaka di perpustakaan Universitas Muhammadiyah Makassar.

A. Hasil Penelitian

Berikut ini peneliti sajikan hasil wawancara yang peneliti dapatkan dari beberapa informan pada saat melakukan penelitian di Perpustakaan Universitas Muhammadiyah Makassar.

1. Kondisi Terbitan Berseri di Perpustakaan Universitas Muhammadiyah Makassar.

- a. Jenis-jenis terbitan berseri di Perpustakaan Universitas Muhammadiyah Makassar.

Koleksi terbitan berseri di perpustakaan perguruan tinggi memiliki peran dalam memenuhi kebutuhan informasi pemustaka, seperti di perpustakaan

Universitas Muhammadiyah Makassar yang mengoleksi terbitan berseri untuk memenuhi kebutuhan informasi civitas akademika kampus tersebut.

Berdasarkan pemaparan dari pustakawan Pada sesi wawancara dengan informan I di Perpustakaan Universitas Muhammadiyah Makassar mengatakan bahwa mereka hanya mengoleksi 3 jenis terbitan berseri di perpustakaan tersebut.

“Kami di Perpustakaan Universitas Muhammadiyah Makassar belum mengoleksi semua jenis terbitan berseri, hanya 3 (tiga) jenis terbitan berseri yang kami koleksi yaitu (1) jurnal; (2) Surat kabar/Koran; dan (3) Majalah” (Wawancara 17 Juni 2022).

Dari hasil wawancara di atas dapat diketahui bahwa Perpustakaan Universitas Muhammadiyah Makassar hanya mengoleksi 3 (tiga) jenis terbitan berseri yaitu Jurnal, Koran/Surat kabar, dan Majalah. ketiga jenis terbitan berseri tersebut untuk memenuhi kebutuhan informasi civitas akademika Universitas Muhammadiyah Makassar.

b. Kondisi terbitan berseri di Perpustakaan Universitas Muhammadiyah Makassar.

Koleksi perpustakaan merupakan unsur penting yang harus ada di perpustakaan, khususnya perpustakaan perguruan tinggi. Perpustakaan Universitas Muhammadiyah Makassar sebagai salah satu perpustakaan perguruan tinggi menjadikan koleksi terbitan berseri sebagai prioritas yang harus dikembangkan, demi memenuhi kebutuhan informasi bagi pemustaka. Salah satu koleksi yang menjadi perhatian pustakawan di Perpustakaan Universitas Muhammadiyah Makassar adalah koleksi terbitan berseri. Menurut salah satu pustakawan yang peneliti wawancarai dalam penelitian ini mengatakan bahwa layanan terbitan

berseri diperhatikan oleh pustakawan karena informasinya yang terus berkembang atau *up to date*.

Berikut hasil wawancara peneliti dengan Informan 1 yang menyatakan bahwa:

“Untuk layanan terbitan berseri di perpustakaan Universitas Muhammadiyah Makassar ini kami menyediakan Majalah, Jurnal, Koran, dll. Terkhusus untuk kondisi fisik koleksi terbitan berseri dalam keadaan baik dan insyaallah sangat layak untuk dibaca, kondisi terbitan berseri kami sangat layak dibaca karena di samping kondisi fisik yang terawat kami juga menyediakan koleksi terbitan berseri yang *up to date* untuk memenuhi kebutuhan informasi pemustaka” (wawancara 17 Juni 2022).

Berdasarkan hasil wawancara peneliti dengan pustakawan selaku Informan 2 menyatakan bahwa:

“Untuk kondisi koleksi terbitan berseri di Perpustakaan Universitas Muhammadiyah Makassar koleksinya itu bisa dikatakan dalam kondisi layak baca karena menyediakan informasi yang *up to date*, pada layanan koleksi terbitan berseri ini kami juga berlanggan seperti koran tapi terkhusus untuk koleksi artikel/jurnal kami hanya berlanggan pada lingkup kampus Universitas Muhammadiyah Makassar, kami tidak berlanggan artikel/jurnal selain dari kampus Universitas Muhammadiyah Makassar. Jadi untuk masalah pemakaian dapat dikatakan sudah layak dalam memenuhi kebutuhan informasi pemustaka, karena koleksi terbitan berseri itu ada yang terbit setiap hari, setiap bulan sekali, dan macam-macam” (Wawancara 17 Juni 2022).

Berdasarkan hasil wawancara peneliti dengan informan 3 menyatakan bahwa:

“kondisi fisik terbitan berseri pada perpustakaan Universitas Muhammadiyah Makassar itu dalam kondisi layak untuk dibaca, perpustakaan Universitas Muhammadiyah Makassar menyediakan koleksi yang *up to date*, koleksi tersebut dikatakan *up to date* karena koleksinya itu ada yang terbit setiap hari, setiap bulan sekali dan macam-macam” (Wawancara 17 Juni 2022).

Sejalan dengan penjelasan pustakawan di atas salah satu pemustaka yang penulis wawancarai mengatakan hal yang sama mengenai kondisi terbitan berseri di Perpustakaan Universitas Muhammadiyah Makassar.

Berikut hasil wawancara peneliti dengan Informan 1 salah satu mahasiswa Universitas Muhammadiyah Makassar, yang mengetahui apa itu koleksi terbitan berseri, beliau mengatakan bahwa:

“Menurut saya kondisi koleksi terbitan berseri yang ada di Perpustakaan itu sudah termasuk kategori baik, karena menurut saya koleksi itu sangat kami butuhkan sekali selaku mahasiswa pada saat mengerjakan tugas-tugas kuliah yang diberikan oleh dosen di kelas, apa lagi untuk mahasiswa yang sudah memasuki semester akhir dan sementara mengerjakan tugas akhir, dosen pembimbing biasanya menganjurkan mahasiswa banyak mengambil referensi dari jurnal untuk saya jadikan rujukan. Dengan adanya koleksi layanan terbitan berseri ini saya rasa sangat membantu terlebih banyak jurnalnya yang kondisi fisiknya masih baru” (Wawancara 17 Juni 2022).

- Berdasarkan penjelasan informan dari salah satu pustakawan dan pemustaka di atas, dapat dikatakan bahwa untuk kondisi koleksi terbitan berseri di Perpustakaan Universitas Muhammadiyah Makassar sudah termasuk dalam kondisi baik dan dapat dikatakan memenuhi kelayakan untuk menunjang kebutuhan informasi pemustaka, mengingat informasi pada layanan terbitan berseri yang terus berkembang (relevan) dengan perkembangan ilmu pengetahuan dalam kampus Universitas Muhammadiyah Makassar sehingga kondisi koleksi yang ada sekarang dapat dikatakan cukup untuk memenuhi kebutuhan informasi civitas akademika Universitas Muhammadiyah Makassar dengan berbagai disiplin ilmu yang dikaji pada masing-masing prodi/jurusan di kampus tersebut.
- c. Sumber koleksi terbitan berseri di Perpustakaan Universitas Muhammadiyah Makassar.

Koleksi terbitan berseri di Perpustakaan memang penting diadakan, sebagai upaya pustakawan dalam menambah atau mengembangkan koleksi layanan kepada pemustaka, tidak terkecuali untuk koleksi terbitan berseri pada Perpustakaan Universitas Muhammadiyah Makassar.

Berdasarkan hasil penelitian peneliti, peneliti menemukan informasi dari pustakawan tentang proses pengadaan atau sumber koleksi terbitan berseri seperti yang dikatakan oleh informan 1

“untuk koleksi terbitan berseri di sini, khususnya jurnal kami tidak melakukan langganan, karena kami di perpustakaan hanya mengoleksi jurnal yang diterbitkan oleh jurusan/fakultas dalam lingkup Universitas Muhammadiyah Makassar, selain untuk meminimalisir anggaran perpustakaan untuk pembelian koleksi yang lain seperti buku, Koran, dan layanan lainnya. Kami memilih untuk mengoleksi artikel jurnal yang ditulis oleh para dosen kami di kampus. Karena untuk dosen tetap di sini kampus mewajibkan mereka untuk menulis artikel untuk diterbitkan pada jurnal yang ada dalam lingkup Unismuh” (Wawancara 17 Juni 2022).

Berdasarkan hasil wawancara peneliti dengan pustakawan selaku informan 3 menyatakan bahwa:

“Teruntuk sumber koleksi terbitan berserinya, pertama untuk artikel jurnal kami tidak berlanggan karena koleksi artikel jurnal sumbernya dari dosen yang diterbitkan oleh jurusan/fakultas dalam lingkup Universitas Muhammadiyah Makassar. Setiap dosen diwajibkan untuk menyeter artikel jurnal baik dalam bentuk file maupun dalam bentuk fisik karena salah satu syarat untuk naik jabatan dosen dengan pengembalian dana atas artikelnya syaratnya harus diupload dan disetor” (Wawancara 17 Juni 2022).

Di sisi lain pendapat informan 2 mahasiswa angkatan 2018, salah satu pemustaka yang peneliti wawancarai sebagai informan memberikan informasi yang cukup penting mengenai koleksi terbitan berseri di Perpustakaan Universitas Muhammadiyah Makassar, berikut pendapatnya:

“Menurut saya koleksi terbitan berseri ini sudah cukup membantu mahasiswa dalam mencari informasi di perpustakaan. Hanya saja menurut saya, akan lebih lengkap apabila perpustakaan Universitas Muhammadiyah Makassar juga berlangganan Jurnal yang ditulis oleh peneliti di luar kampus Universitas Muhammadiyah Makassar, karena menurut saya kalau perpustakaan ini juga berlangganan jurnal dari luar pasti akan lebih berpariatif jurnalnya, dan tentu saja mempermudah mahasiswa dalam mencari perkembangan informasi yang ditulis oleh dosen di luar kampus sebagai pembanding dari yang ditulis oleh dosen kami di sini” (Wawancara 17 Juni 2022).

Dalam upaya memenuhi kebutuhan koleksi terbitan berseri di perpustakaan Universitas Muhammadiyah Makassar, pustakawan mengoleksi jurnal yang diterbitkan oleh kampus, langkah ini diambil oleh pustakawan sebagai upaya meminimalisir alokasi anggaran perpustakaan dengan mengambil langkah berlangganan jurnal yang diterbitkan oleh kampus. Berdasarkan informasi yang dikatakan pustakawan di atas bahwa anggaran yang sedikit dialokasikan untuk pengadaan koleksi bahan pustaka yang lain seperti buku, Koran, dll. Selain pertimbangan anggaran, berlangganan jurnal yang ditulis oleh dosen Universitas Muhammadiyah Makassar sebagai dukungan bagi para dosen untuk terus melakukan penelitian sesuai dengan bidang kajian atau studi mereka.

Langkah pustakawan untuk melanggan jurnal yang diterbitkan oleh pihak kampus merupakan hal yang positif. Namun menurut salah satu pustakawan bahwa kebijakan yang diambil pihak pustakawan akan lebih baik seandainya mereka juga melanggan terbitan berseri yang ditulis dan diterbitkan di luar kampus. Sebab, dengan berlangganan terbitan berseri seperti jurnal diharapkan akan memberikan dampak positif untuk pengembangan ilmu pengetahuan bagi civitas

akademika Universitas Muhammadiyah Makassar. Sebab, di luar sana banyak sekali terbitan berseri yang menerbitkan hasil penelitian yang bagus. Sehingga langkah untuk berlangganan dengan jurnal di luar kampus adalah kebijakan yang mestinya didorong oleh psustakawan Universitas Muhammadiyah Makassar.

2. Kontribusi Layanan Terbitan Berseri dalam Memenuhi Kebutuhan Informasi Pemustaka di Perpustakaan Universitas Muhammadiyah Makassar.

Untuk mengetahui kontribusi terbitan berseri di Perpustakaan Universitas Muhammadiyah Makassar terhadap pemenuhan kebutuhan informasi pemustaka, berikut peneliti paparkan beberapa poin sebagai indikator yang peneliti anggap sebagai poin penting demi tercapainya kebutuhan informasi pemustaka. Adapun bentuk kontribusi yang peneliti maksud adalah sebagai berikut:

- a. Memberikan informasi dan pengetahuan bagi pemustaka.

Sebagai upaya menambah wawasan dan informasi pemustaka, layanan koleksi terbitan berseri dimaksudkan untuk memberikan kontribusi untuk menambah atau memberikan informasi yang *up date* kepada pemustaka. Berangkat dari peneliti melakukan wawancara dengan pustakwan dan pemustaka di Perpustakaan Universitas Muhammadiyah Makassar untuk mengetahui kontribusi layanan terbitan berseri di perpustakaan tersebut.

Berikut hasil wawancara peneliti dengan informan 1 (satu) dalam penelitian ini menyatakan bahwa:

“untuk memenuhi kebutuhan informasi serta menambah wawasan pemustaka, Perpustakaan Universitas Muhammadiyah Makassar menyediakan Jurnal, Koran dan Majalah untuk dibaca, dipelajari atau dikaji langsung oleh pemustaka untuk menambah wawasan dan memenuhi kebutuhan informasinya” (Wawancara 29 Juli 2022).

Sementara informan 2 dalam penelitian ini menyatakan bahwa:

“Usaha perpustakaan dalam memberikan layanan terbitan berseri yang kami harapkan dapat berkontribusi terhadap pemenuhan kebutuhan informasi bagi pemustaka, kami di Perpustakaan Universitas Muhammadiyah Makassar menyediakan layanan baca demi memudahkan pemustaka dalam mengakses layanan terbitan berseri. Maka dari itu kami menyediakan 2 (dua) layanan baca yaitu layanan baca di tempat dan layanan baca digital, demi terpenuhinya kebutuhan informasi pemustaka” (Wawancara 29 Juli 2022).

Adapun informan 3 dalam penelitian ini menyatakan bahwa:

“Sebagaimana kita ketahui bersama bahwa fungsi perpustakaan adalah untuk memenuhi kebutuhan informasi pemustaka. Oleh karena itu Perpustakaan Universitas Muhammadiyah Makassar menyediakan koleksi layanan terbitan berseri untuk memberikan informasi yang relevan bagi pemustaka” (Wawancara 29 Juli 2022).

Sementara itu, tanggapan dari pemustaka mengatakan bahwa layanan terbitan berseri di Perpustakaan Universitas Muhammadiyah Makassar

Berikut kutipan wawancara peneliti dengan informan 4 yang menyatakan bahwa:

“Menurut saya kontribusi koleksi terbitan berseri bagi pemustaka adalah pengunjung perpustakaan bisa mengetahui perkembangan hasil penelitian terbaru dalam satu disiplin ilmu dengan membaca jurnal, koran dan lain-lain, supaya pengetahuannya bertambah” (Wawancara 29 Juli 2022).

Berikut kutipan wawancara peneliti dengan informan 5 menyatakan bahwa:

“Menurut saya apabila orang membaca jurnal atau berita di surat kabar pasti bertambah pengetahuannya, apa lagi orang yang berkunjung ke perpustakaan bisa dikatakan orang itu mendapatkan pengetahuan baru dari hasil bacaannya” (Wawancara 29 Juli 2022).

Berdasarkan hasil wawancara peneliti dengan informan 6 menyatakan bahwa:

“Menurut saya membaca di perpustakaan menjadikan orang tersebut semakin pintar karena dengan membaca koleksi perpustakaan, seperti koleksi terbitan berseri kita akan menemukan banyak informasi baru dari apa yang kita baca” (Wawancara 29 Juli 2022).

Sependapat dengan informan sebelumnya, informan 7 (tujuh) juga menyampaikan pendapatnya mengenai kontribusi terbitan berseri terhadap kebutuhan informasi pemustaka. Berikut hasil wawancara peneliti dengan informan 7 (tujuh) dalam penelitian ini:

“Menurut saya membaca dapat menambah koleksi kosa kata seseorang, dibanding orang yang tidak pernah membaca. Namun bagi orang yang rajin membaca jurnal atau surat kabar dapat dikatakan orang tersebut memiliki banyak informasi yang akan menambah pengetahuannya karena seperti yang kita ketahui bersama bahwa jurnal itu berisi hasil penelitian terbaru” (Wawancara 29 Juli 2022).

Adapun informan terakhir dalam penelitian ini memberikan pendapatnya mengenai kontribusi terbitan berseri dalam memenuhi kebutuhan informasi pemustaka. Berikut hasil wawancara peneliti dengan informan 8 (delapan) mengenai kontribusi terbitan berseri di perpustakaan Universitas Muhammadiyah Makassar:

“Pandangan saya mengenai pertanyaan ini adalah seseorang yang berkunjung ke perpustakaan dan membaca salah satu koleksi jurnal, majalah atau surat kabar, sudah pasti orang tersebut menemukan informasi atau pengetahuan yang apa yang dia baca. Misalnya

pengunjung tersebut membaca Koran dapat dikatakan orang tersebut mengetahui berita atau peristiwa yang terjadi seperti yang ada pada Koran tersebut” (Wawancara 29 Juli 2022).

Berdasarkan beberapa pemaparan informan di atas, baik pustakawan maupun pemustaka dapat dikatakan memiliki pandangan yang serupa mengenai kontribusi terbitan berseri bagi pemenuhan kebutuhan informasi pemustaka di Perpustakaan Universitas Muhammadiyah Makassar, bahwa koleksi terbitan berseri memiliki kontribusi yang besar dalam memenuhi kebutuhan informasi di perpustakaan.

Kontribusi yang dimaksud oleh informan pada penelitian ini yaitu bahwa koleksi terbitan berseri di perpustakaan Universitas Muhammadiyah Makassar mampu menjawab kebutuhan informasi yang dibutuhkan oleh pemustaka dan dapat menambah informasi serta wawasan pemustaka.

Sebagai upaya mendukung kontribusi tersebut perpustakaan Universitas Muhammadiyah Makassar menyediakan layanan baca secara langsung di perpustakaan dan layanan baca digital agar pemustaka mendapatkan informasi yang dapat menambah wawasan pemustaka.

b. Sebagai referensi bagi pemustaka.

Kampus merupakan tempat yang hampir semua jenis pengetahuan dikaji di dalamnya, tergantung status perguruan tinggi tersebut. Maka dari itu, untuk menunjang civitas akademika kampus perlu adanya perpustakaan yang mengoleksi berbagai jenis koleksi. Salah satu koleksi yang sangat penting

dikoleksi perpustakaan perguruan tinggi adalah koleksi terbitan berseri untuk membantu pemustaka dalam mengkaji bidang ilmu yang dipilih.

Salah satunya Perpustakaan Universitas Muhammadiyah Makassar yang mengoleksi terbitan berseri untuk memberikan kemudahan pada pemustaka saat mencari referensi pada saat mengerjakan tugas atau penelitian yang dilakukan oleh civitas akademika kampus Universitas Muhammadiyah Makassar.

Berdasarkan hasil wawancara yang peneliti lakukan di perpustakaan Universitas Muhammadiyah Makassar, dapat dikatakan bahwa koleksi terbitan berseri berkontribusi terhadap kebutuhan referensi pemustaka.

Berikut ini hasil wawancara peneliti dengan salah satu pustakawan yang bertindak sebagai informan 1 (satu) menyatakan bahwa:

“Sebagaimana yang kita tahu bersama, salah satu fungsi perpustakaan yaitu sebagai tempat penelitian, maka tugas utama perpustakaan adalah menyediakan koleksi yang bisa dijadikan referensi bagi pemustaka. Hal itulah yang kami lakukan di perpustakaan Universitas Muhammadiyah Makassar dengan menyediakan koleksi terbitan berseri seperti Jurnal, Koran dan Majalah. Koleksi tersebut kami adakan untuk dijadikan referensi oleh pemustaka khususnya mahasiswa, baik untuk referensi saat penyusunan tugas akhir maupun saat menulis tugas yang diberikan oleh dosen” (Wawancara 29 Juli 2022).

Adapun pustakawan yang lain yang menjadi informan kedua dalam penelitian ini. Berikut hasil wawancara peneliti dengan informan 2 (dua) menyatakan bahwa:

“Salah satu tujuan pemustaka berkunjung ke perpustakaan Universitas Muhammadiyah Makassar adalah untuk mencari referensi, untuk

koleksi terbitan berseri di sini, koleksi yang paling sering dimanfaatkan oleh pemustaka adalah jurnal, karena jurnal berisi penelitian terbaru dalam bidang disiplin ilmu tertentu. Maka dari itu banyak dosen dan mahasiswa yang datang ke sini mencari jurnal untuk dijadikan referensi. Sementara untuk Koran jarang dimanfaatkan oleh pemustaka sebagai referensi kebanyakan pemustaka membaca Koran hanya untuk mengetahui berita-berita terbaru” (Wawancara 29 Juli 2022).

Sementara pustakawan ketiga sekaligus pustakawan terakhur yang peneliti wawancarai. Berikut hasil wawancara peneliti dengan informan 3 (tiga) menyatakan bahwa:

“Salah satu tujuan pemustaka berkunjung ke perpustakaan Universitas Muhammadiyah Makassar adalah untuk mencari referensi, bisa dikatakan kebanyakan pemustaka yang berkunjung ke sini adalah untuk mencari referensi, terlebih lagi untuk mahasiswa yang sedang mengerjakan tugas yang diberikan oleh dosen” (Wawancara 29 Juli 2022).

Sementara itu pemustaka yang peneliti wawancarai untuk menanyakan mengenai kebiasaan mereka menjadikan koleksi terbitan berseri sebagai referensi. Berikut hasil wawancara peneliti dengan informan 4 (empat) dalam penelitian ini mengatakan bahwa:

“Alasan utama saya berkunjung ke perpustakaan adalah untuk meminjam buku di perpustakaan. Sementara untuk koleksi jurnal karena tidak bisa dibawa pulang ke rumah biasanya saya membaca di jurnal yang sudah saya download atau datang langsung ke perpustakaan untuk mencari artikel jurnal kalau ada tugas dari dosen, khususnya tugas akhir atau skripsi biasanya dosen menyarankan untuk menjadikan artikel jurnal sebagai referensi” (Wawancara 29 Juli 2022).

Sementara itu, pendapat dari informan 5 (lima) saat peneliti melakukan wawancara memberikan pendapat yang hampir sama dengan informan sebelumnya, berikut kutipan hasil wawancaranya

“Sebagai mahasiswa semester akhir yang sedang mengerjakan skripsi sebagai tugas akhir sebelum sarjana saya sangat membutuhkan jurnal, karena dosen pembimbing menyarankan saya untuk mencantumkan hasil penelitian terbaru dalam penelitian saya, seperti artikel jurnal sebagai referensi untuk penulisan skripsi, sehingga mau tidak mau saya harus mencari jurnal di sini (perpustakaan) untuk saya jadikan sebagai referensi” (Wawancara 29 Juli 2022).

Adapun informan 6 (enam) dalam penelitian ini memberikan penjelasannya mengenai kontribusi terbitan berseri dalam memenuhi kebutuhan referensi bagi pemustaka. Berikut hasil wawancara peneliti dengan informan:

“Sebenarnya tujuan utama saya berkunjung ke perpustakaan adalah untuk mencari referensi, khususnya untuk dijadikan sebagai rujukan saat mengerjakan yang bisa dicantumkan pada daftar pustaka pada tugas yang diberikan oleh dosen” (Wawancara 29 Juli 2022).

Selanjutnya informan ketujuh dalam penelitian ini terkait pandangannya mengenai koleksi terbitan berseri sebagai referensi, berikut hasil wawancara peneliti dengan informan 7 (tujuh):

“Menurut saya perpustakaan itu tempat paling baik untuk mencari referensi saat mengerjakan tugas, karena banyak dosen yang tidak menerima referensi apabila referensi itu tidak bisa dipertanggung jawabkan, seperti referensi yang diambil dari internet tanpa sumber yang jelas. Maka dari itu, saya berkunjung ke sini (perpustakaan) untuk mencari referensi” (Wawancara 29 Juli 2022).

Adapun informan terakhir dalam penelitian ini, memberikan penjelasan mengenai fungsi perpustakaan sebagai tempat mencari referensi.

“Menurut saya bukan rahasia umum lagi bahwa tujuan orang berkunjung ke perpustakaan adalah untuk mencari koleksi yang bisa dijadikan referensi saat mengerjakan tugas. Walaupun ada yang ke Perpustakaan untuk membaca bisa dipastikan orang tersebut memiliki hobi membaca” (Wawancara 29 Juli 2022).

Berdasarkan penjelasan informan di atas dapat dikatakan bahwa selain untuk menambah informasi dan pengetahuan koleksi terbitan berseri juga punya kontribusi yang lain yaitu untuk dijadikan referensi oleh civitas akademika Universitas Muhammadiyah Makassar saat mengerjakan tugas atau saat menulis hasil penelitian.

Koleksi terbitan berseri yang paling sering digunakan oleh pemustaka di Perpustakaan Universitas Muhammadiyah Makassar adalah koleksi jurnal, karena jurnal berisi hasil penelitian yang relevan dengan kebutuhan informasi pemustaka, sehingga kebanyakan pemustaka menjadikan jurnal sebagai referensi khususnya dalam penulisan tugas akhir atau saat menulis hasil penelitian.

Berbeda dengan koleksi jurnal, Koran dan majalah tergolong koleksi yang jarang pemustaka gunakan sebagai referensi, kebanyakan pemustaka memanfaatkan koleksi tersebut untuk mendapatkan informasi saja. Berangkat dari pemaparan tersebut dapat dikatakan bahwa koleksi terbitan berseri

memiliki peran atau kontribusi terhadap pemenuhan kebutuhan informasi pemustaka khususnya pemustaka yang sedang mencari referensi.

c. Sebagai media atau sumber hiburan bagi pemustaka.

Kampus sebagai ruang belajar terkadang memberikan perasaan bosan kepada mahasiswa, terlebih pada saat mahasiswa memiliki banyak tugas. Tentunya mahasiswa mencari hiburan yang dapat meringankan beban pikirannya pada tugas yang diberikan dosen. Perpustakaan memiliki fungsi sebagai ruang yang diharapkan dapat memberikan hiburan kepada pemustaka.

Hiburan yang dimaksud dalam skripsi ini adalah perpustakaan menyediakan koleksi yang dapat memberikan perasaan senang kepada pemustaka saat selesai membaca koleksi tersebut seperti novel, music, film dan lain-lain. Sementara untuk koleksi terbitan berseri yang dapat dikatakan koleksi yang mengandung hiburan adalah Majalah dan Surat kabar.

Berikut ini penjelasan dari salah satu pustakawan selaku informan 1 menyatakan bahwa:

“Berdasarkan pengamatan saya kebanyakan pemustaka saat mencari hiburan di Perpustakaan kebanyakan menonton youtube. Tapi untuk hiburan dari layanan koleksi terbitan berseri pemustaka kebanyakan menjadikan Koran sebagai media hiburan, karena pada Koran selain menampilkan berita, Koran juga memiliki tulisan atau berita yang muatannya adalah sebagai hiburan. Seperti berita artis, berita olahraga, ulasan film dan music serta teka-teki silang” (Wawancara 29 Juli 2022).

Berdasarkan hasil wawancara yang dilakukan dengan pustakawan selaku informan 2 menyatakan bahwa:

“Sebenarnya majalah berisi informasi hiburan. Tapi sampai sekarang kami hanya mengoleksi majalah suara muhammadiyah sehingga untuk koleksi majalah di Perpustakaan Muhammadiyah belum bisa dikatakan sebagai media hiburan” (Wawancara 29 Juli 2022).

Berdasarkan hasil wawancara peneliti yang dilakukan dengan pustakawan selaku informan 3 bahwa:

“Kalau untuk jawaban dari pertanyaan koleksi terbitan berseri sebagai sumber hiburan. Sebenarnya kedua jawaban teman saya sudah mewakili tapi saya hanya menambahkan khususnya untuk koleksi Koran biasanya pemustaka juga mencari berita-berita tentang dunia otomotif seperti modifikasi kendaraan atau berita tentang hasil balapan” (Wawancara 29 Juli 2022).

Disisi lain, pemustaka selaku informan juga memberikan informasi terkait dengan koleksi terbitan berseri sebagai media atau sumber hiburan bagi pemustaka.

Berikut hasil wawancara peneliti dengan informan 4 menyatakan bahwa:

“Saya sebenarnya jarang membaca Koran, biasanya kalo saya mencari hiburan lewat handphone seperti menonton youtube, main game, main sosial media” (Wawancara 29 Juli 2022).

Sebagaimana hasil wawancar peneliti dengan informan 5 menyatakan bahwa:

“Kalau untuk Koran saya sering mencari hiburan, seperti bermain teka-teki silang. Karena bermain teka-teki silang otomatis saya membaca daftar jawaban teka-teki silang itu. Sementara di teka-teki bukan hanya berisi pertanyaan ilmiah tapi juga berisi pertanyaan tentang dunia hiburan” (Wawancara 29 Juli 2022).

Sebagaimana dalam hasil wawancara peneliti dengan informan 6 menyatakan bahwa:

“Saya kalau membaca Koran hanya berita olahraga yang saya baca khususnya berita sepak bola dan berita balapan moto GP” (Wawancara 29 Juli 2022).

Sebagaimana dalam hasil wawancara peneliti dengan informan 7 menyatakan bahwa:

“Menurut saya hiburan yang ada dikoran adalah berita para artis seperti film dan lagu dari para artis baik artis Indonesia maupun artis luar negeri” (Wawancara 29 Juli 2022).

Sebagaimana dalam hasil wawancara peneliti dengan informan 8 menyatakan bahwa:

“Sebenarnya hobi saya membaca novel, biasanya edisi hari tertentu beberapa Koran membahas resensi dari novel yang baru terbit. Terkadang saya membaca resensi tersebut untuk mendapatkan gambaran tentang novel yang akan terbit” (Wawancara 29 Juli 2022).

Berangkat dari pemaparan beberapa informan diatas dapat dikatakan bahwa terbitan berseri di Perpustakaan memiliki kontribusi terhadap pemenuhan kebutuhan hiburan bagi pemustaka. meskipun keberadaan koleksi terbitan berseri di Perpustakaan masih kalah bersaing dengan hiburan yang ada di Hanphone. Namun, bukan berarti koleksi terbitan berseri sama sekali tidak dilirik oleh pemustaka itu dilihat dari masih ada pemustaka yang menjadikan Koran sebagai sumber hiburan dengan membaca halaman yang membahas seputar hiburan baik dalam maupun luar negeri.

Sebenarnya majalah adalah salah satu koleksi terbitan berseri yang berisi banyak hiburan. Hanya saja di Perpustakaan Muhammadiyah Makassar hanya mengoleksi majalah suara Muhammadiyah. Sehingga peneliti tidak

menemukan jawaban dari informan terkait dengan pemanfaatan majalah sebagai sumber hiburan.

d. Sebagai bahan diskusi prodi/jurusan masing-masing.

Kebutuhan setiap orang tentu berbeda antara manusia yang satu dengan manusia yang lainnya, begitu juga dalam hal kebutuhan informasi di perpustakaan, terlebih untuk perpustakaan yang menyediakan koleksi terbitan berseri seperti Perpustakaan Universitas Muhammadiyah Makassar.

Sebagaimana yang disampaikan oleh informan 1 dalam sesi wawancara dengan peneliti menyatakan bahwa:

“Berbicara mengenai kebutuhan pemustaka, kami di perpustakaan Universitas Muhammadiyah Makassar menjadikan prodi yang ada dalam lingkup kampus sebagai acuan dalam menganalisis kebutuhan pemustaka. Meskipun masih ada beberapa jurnal yang harusnya ada di perpustakaan namun karena sesuatu dan lain hal sehingga sampai sekarang belum kami adakan di perpustakaan” (Wawancara 29 Juli 2022).

Berdasarkan hasil wawancara peneliti dengan informan 2 menyatakan bahwa:

“Kebutuhan tiap orang itu berbeda-beda kami menyadari masih kurangnya koleksi terbitan berseri yang ada di perpustakaan Universitas Muhammadiyah Makassar terkhusus jurnal dan kami sedang mengusahakan untuk itu” (Wawancara 29 Juli 2022).

Berdasarkan hasil wawancara peneliti dengan informan 3 menyatakan bahwa:

“Koleksi terbitan berseri dalam memenuhi kebutuhan informasi pemustaka di sini sebagian pemustaka sudah memenuhi kebutuhan

informasinya. Namun teruntuk koleksi jurnal masih kurang karena ada beberapa jurnal yang harus ada di perpustakaan tapi sampai sekarang belum ada” (Wawancara 29 Juli 2022).

Berdasarkan hasil wawancara peneliti dengan informan 4 menyatakan bahwa:

“Menurut saya koleksi terbitan berseri di perpustakaan Universitas Muhammadiyah perlu ditambah, karena masih banyak prodi/jurusan yang masih mencari jurnal untuk dijadikan bahan diskusi di dalam kelas” (Wawancara 29 Juli 2022).

Berdasarkan hasil wawancara peneliti dengan informan 5 menyatakan bahwa:

“Biasanya kami mahasiswa yang aktif di himpunan kadang kala mencari jurnal untuk dijadikan bahan diskusi. Semacam bedah artikel, dan yang jadi pemantiknya itu kami sesama pengurus himpunan dan anggota himpunan itu sendiri” (Wawancara 29 Juli 2022).

Dari hasil wawancara di atas dapat disimpulkan bahwa pustakawan dalam menganalisis kebutuhan informasi pemustaka adalah dengan melihat prodi atau jurusan yang ada dalam lingkup kampus. Berdasarkan kebutuhan informasi dari masing-masing kampus tersebut secara spesifik pustakawan mengadakan koleksi yang sesuai untuk memenuhi kebutuhan pemustaka.

Koleksi terbitan berseri yang digunakan oleh pemustaka untuk dijadikan bahan diskusi baik dalam kelas maupun di himpunan mahasiswa tingkat prodi masing-masing, kiranya perlu mendapat apresiasi dari pustakawan. Karena dengan melakukan semacam kegiatan beda artikel informasi yang ada di perpustakaan Universitas Muhammadiyah Makassar menjadi koleksi yang

memberikan kontribusi yang besar bagi perkembangan mahasiswa di dalam kampus.

Sementara untuk kebutuhan informasi terbitan berseri yang bersifat umum pustakawan menyediakan Koran/Surat kabar dan majalah suara Muhammadiyah untuk memenuhi kebutuhan informasi pemustaka dalam lingkup kampus Universitas Muhammadiyah Makassar.

B. Pembahasan

1. Kondisi Terbitan Berseri dalam Memenuhi Kebutuhan Informasi Pemustaka

Layanan koleksi terbitan berseri pada Perpustakaan universitas Muhammadiyah Makassar masih terbatas pada tiga jenis koleksi yaitu jurnal, Koran/Surat kabar dan Majalah. Ketiga kondisi koleksi terbitan berseri itu dalam kondisi baik dan layak untuk dibaca sebagai referensi dalam mencari informasi. Namun, menurut peneliti untuk perpustakaan skala kampus seharusnya layanan terbitan berseri perlu ditambahkan mengingat Universitas Muhammadiyah Makassar merupakan salah satu perguruan tinggi swasta dengan mahasiswa yang sangat banyak. Tentu saja ketiga layanan tersebut bukan layanan yang salah, hanya saja menurut peneliti kiranya layanan terbitan berseri ini masih sangat kurang jika kita melihat status kampus yang ada pada status Universitas. Status universitas merupakan jenjang atau status tertinggi untuk kategori perguruan tinggi, karena dalam kampus yang statusnya adalah universitas

tentunya memiliki berbagai jenis jurusan atau program studi yang berbeda-beda. Sebut saja rumpun ilmu agama, sosial, pendidikan, kesehatan, ekonomi dll.

Dari banyaknya jumlah prodi pada perguruan tinggi skala universitas seperti Universitas Muhammadiyah Makassar, jenis layanan koleksi terbitan berserinya masih dapat dikatakan kurang apabila hanya mengandalkan jurnal, Koran, dan majalah. Belum lagi jika kita melihat hasil penelitian di atas kita peneliti mendapatkan data atau informasi bahwa perpustakaan Universitas Muhammadiyah hanya berlanggan jurnal-jurnal yang diterbitkan oleh jurusan/fakultas yang ditulis oleh dosen kampus Universitas Muhammadiyah Makassar, menurut peneliti itu masih kurang.

Tidak adanya jurnal yang dilanggan selain dari kampus Perpustakaan Universitas Muhammadiyah Makassar mestinya menjadi perhatian pimpinan kampus dan juga pimpinan perpustakaan untuk menambah koleksi jurnal yang diterbitkan oleh penerbit dari luar kampus, baik dalam bentuk tercetak maupun dalam bentuk non cetak, dengan adanya tambahan koleksi jurnal dari luar kampus berikut terbitan berkala selain ketiga jenis koleksi yang sekarang (jurnal, Koran, dan majalah) diharapkan para civitas akademika akan menjadikan layanan koleksi terbitan berseri sebagai pusat informasi dalam mencari informasi,

baik untuk sekedar baca atau untuk referensi tertulis dalam menulis karya ilmiah.

Maka dari itu menurut peneliti perpustakaan Universitas Muhammadiyah Makassar perlu bekerja lebih giat lagi untuk menghadirkan koleksi terbitan berseri yang lebih berpariatif, tidak hanya dari segi jenis tetapi juga dari segi objek kajian terbitan berkala tersebut. Hal ini penting dilakukan oleh pustakawan bekerjasama dengan civitas akademika Universitas Muhammadiyah Makassar karena akan lebih baik kalau perpustakaan tersebut berlangganan jurnal sehingga dapat mempermudah pemustaka dalam mencari perkembangan informasi yang ditulis oleh penerbit dari luar kampus sebagai pembanding dari yang ditulis oleh civitas akademika Universitas Muhammadiyah Makassar untuk memenuhi kebutuhan informasi pemustakanya demi terwujudnya tri dharma perguruan tinggi.

Sebagai poin terakhir dalam pembahasan hasil penelitian ini penulis ingin menyampaikan bahwa koleksi terbitan berseri dalam lingkup kampus memiliki peran yang sangat urgent, sehingga sudah semestinya layanan koleksi terbitan berseri ini mendapatkan perhatian yang serius dari semua elemen kampus, demi terwujudnya ekosistem kampus yang mampu melahirkan sumber daya manusia yang unggul sesuai dengan masing-masing bidangnya.

2. Kontribusi Layanan Terbitan Berseri dalam Memenuhi Kebutuhan Informasi Pemustaka di Perpustakaan Universitas Muhammadiyah Makassar

Sebagai perpustakaan perguruan tinggi, perpustakaan Universitas Muhammadiyah Makassar cukup besar peranannya dalam memenuhi kebutuhan informasi pemustaka, terlebih untuk layanan koleksi terbitan berseri. Bagaimana tidak, koleksi terbitan berseri seperti jurnal, Koran/ Surat kabar dan majalah punya kontribusi terhadap pemenuhan kebutuhan informasi civitas akademika kampus.

Adapun yang peneliti maksud di sini sebagai kontribusi layanan terbitan berseri di Perpustakaan Universitas Muhammadiyah Makassar terhadap pemenuhan kebutuhan informasi pemustaka ada 4 (empat) yaitu; (1) Memberikan informasi dan pengetahuan bagi pemustaka; (2) Sebagai referensi bagi pemustaka; (3) Sebagai media atau sumber hiburan bagi pemustaka; dan (4) Sebagai bahan diskusi prodi/jurusan masing-masing.

Berdasarkan ke empat bentuk kontribusi layanan terbitan berseri di atas dapat dikatakan bahwa layanan terbitan berseri sangat penting ada di perpustakaan, terlebih lagi untuk perpustakaan perguruan tinggi seperti Universitas Muhammadiyah Makassar. Mengingat kontribusinya dalam menambah wawasan serta memberikan informasi terbaru mengenai suatu

peristiwa, kejadian, hingga hasil penelitian dalam satu kajian ilmu tertentu.

Selain untuk menambah wawasan pemustaka, koleksi terbitan berseri punya peran dalam membantu pemustaka saat melakukan penelitian atau pada saat mengerjakan tugas yang diberikan oleh dosen, dengan menjadikan koleksi terbitan berseri sebagai referensi dalam penelitian, atau sebagai bahan diskusi dikalangan mahasiswa dengan membedah artikel yang dianggap menarik yang ada pada jurnal tersebut. Serta yang tidak kalah pentingnya adalah koleksi terbitan berseri di perpustakaan Universitas Muhammadiyah Makassar dapat dijadikan media hiburan bagi pemustaka dengan membaca berita-berita yang berkaitan dengan dunia hiburan dan olahraga.

Berangkat dari kontribusi layanan terbitan berseri di atas, menjadi tugas pustakawan untuk meningkatkan kuantitas serta kualitas koleksi layanan terbitan berseri di Perpustakaan Universitas Muhammadiyah Makassar agar kebutuhan informasi pemustaka khususnya pada koleksi terbitan berseri dapat maksimal. Maka dari itu, sudah sepantasnya keberadaan layanan koleksi terbitan berseri ini mendapatkan perhatian yang serius dari pimpinan kampus.

Melihat peran atau kontribusinya dalam hal pemenuhan kebutuhan informasi pemustaka civitas akademika kampus, layanan terbitan berseri patut diperhatikan khusus oleh pimpinan kampus, agar menjadi layanan

yang makin baik kedepannya. Mengingat koleksi layanan terbitan berseri perpustakaan Universitas Muhammadiyah Makassar masih terbatas pada 3 (tiga) jenis koleksi yaitu jurnal, Koran/Surat kabar, dan majalah. Sehingga jenis koleksi tersebut dinilai perlu ditambah untuk memaksimalkan kontribusi layanan terbitan berseri di perpustakaan Universitas Muhammadiyah Makassar.



BAB V

PENUTUP

A. *Kesimpulan*

Adapun kesimpulan dari penelitian ini adalah

1. Kondisi terbitan berseri di Perpustakaan Universitas Muhammadiyah Makassar, teruntuk keadaan fisik koleksi terbitan berseri di perpustakaan Universitas Muhammadiyah Makassar dalam kondisi baik dan layak untuk dibaca karena disamping kondisi fisik yang terawat juga menyediakan koleksi terbitan berseri yang *up to date* sehingga untuk masalah pemakaian dapat dikatakan sudah memuaskan dalam memenuhi kebutuhan informasi pemustaka sebagai referensi dalam mencari informasi. Adapun koleksi terbitan berseri di perpustakaan tersebut adalah jurnal, Koran/surat kabar, dan majalah. Namun, dari tiga jenis koleksi terbitan berseri di Perpustakaan Universitas Muhammadiyah Makassar hanya dua jenis koleksi terbitan berseri yang dimanfaatkan seperti jurnal dan Koran.
2. Kontribusi layanan terbitan berseri terhadap pemenuhan kebutuhan informasi pemustaka di Perpustakaan Universitas Muhammadiyah ada 4 (empat) yaitu; (1) Memberikan informasi dan pengetahuan bagi pemustaka, (2) Sebagai referensi bagi pemustaka, (3) Sebagai media atau

sumber hiburan bagi pemustaka, (4) Sebagai bahan diskusi prodi/jurusan masing-masing.

B. Implikasi

Implikasi Dari hasil penelitian yang berjudul “Kontribusi Layanan Terbitan Berseri dalam Memenuhi Kebutuhan Informasi Pemustaka, yaitu:

1. Keberadaan koleksi layanan terbitan berseri di Perpustakaan Universitas Muhammadiyah Makassar memberikan dampak atau manfaat yang besar bagi pengembangan pengetahuan pemustaka. ini dapat dilihat dalam hal jumlah pengunjung yang memanfaatkan koleksi terbitan berseri oleh pemustaka, baik dengan cara membaca langsung di perpustakaan atau mengunjungi website layanan baca digital koleksi layanan terbitan berseri
2. Adapun untuk implikasi koleksi terbitan berseri kepada pustakawan adalah bahwa semakin layanan terbitan berseri memberikan dampak atau kontribusi yang besar pada pemustaka, maka memberikan rasa puas bagi pustakawan, karena mereka merasa dipercaya oleh pemustaka mampu memberikan layanan yang baik bagi pemustaka.

DAFTAR PUSTAKA

- Almah, Hildawati 2012. *Pemilihan dan Pengembangan Koleksi Perpustakaan*. Makassar: Alauddin University Press.
- Ahira, Anne. 2012. *Pengertian Kontribusi*. Bandung: Kencana
- Arikunto, Suharsimi. 2006. *Prosedur Penelitian Suatu Pendekatan Praktik*. Jakarta: Bina Aksara
- Arikunto, Suharsimi. 2002. *Prosedur Penelitian*. Jakarta: Rineka Cipta.
- Arini, 2018. *Analisis Pemenuhan Kebutuhan Pemustaka Terhadap Koleksi di Perpustakaan B.J. Habibie Politeknik Negeri Ujung Pandang*. Skripsi. Makassar: Universitas Alauddin.
- Astria, Yuli. 2009. *Ketersediaan Koleksi Perpustakaan Untuk Memenuhi Kebutuhan Informasi Siswa Kelas IX di SMA Negeri 3 Semarang*. Semarang: Fakultas Ilmu Budaya.
- Badudu, J.S. 2014. *Kamus Besar Bahasa Indonesia*. Jakarta: Bali Pustaka.
- Crishtiani, Lydia. 2015. Pengaruh Ketersediaan Koleksi Terhadap Pemenuhan Kebutuhan Informasi Siswa di Perpustakaan SMA Muhammadiyah Surakarta. *Jurnal Ilmu Perpustakaan* 4 (2) : 3.
- Djoenaesih, Soerjono. 2009. *Istilah Komunikasi*. Yogyakarta: Liberty.
- Firdawati. 2017. Analisis Pengelolaan Koleksi Terbitan Berseri di Perpustakaan Utsman Bin Affan Universitas Muslim Indonesia. *Skripsi*. Makassar: Universitas Alauddin.
- Ginting, Maria. 2003. Terbitan berseri Indonesia bidang ilmu perpustakaan dan informasi. *Jurnal baca* (27) 1.
- Huberman, A. M. 2009. *Analisis Data Kualitatif Buku Sumber Tentang Metode-metode Baru*. Jakarta: UI Press.
- Kohar, Ade. 2005. *Teknik Peyusunan Kebijakan Pengembangan Koleksi Perpustakaan*. Jakarta: Gramedia.
- Kumala, 2015. *Pemanfaatan Terbitan Berkala di Perpustakaan Umum dan Arsip Daerah Kabuten Barru*. Skripsi. Makassar
- Lasa, Hs. 1990. *Kamus Istilah Perpustakaan*. Yogyakarta: Kanisius.
- Lasa, Hs 1994. *Pengelolaan Terbitan Berseri*. Yogyakarta: Gajah Mada University Press.
- 1994. *Jenis-jenis Pelayanan Informasi Perpustakaan*. Yogyakarta: Gajah Mada University Press.
- 2009. *Kamus Kepustakawanan Indonesia*. Yogyakarta: Pustaka Book Publisher.
- 2017. *Kamus Kepustakawanan Indonesia Edisi 4*. Yogyakarta: Calpulis.
- Latifah, Nor. 2018. Perpustakaan sebagai sentral servis benih (sumber) informasi. *N-JILS: Nusantara Journal of Information and Library Studies* (1) 2.
- Lukman dan Swistien Kustantyana. 2012. *Manajemen Penerbitan Jurnal Ilmiah*. Jakarta: Sagungseto.
- Moleong, L. J. 2000. *Metode Penelitian Kualitatif*. Bandung: Remaja Rosdakarya.

- Nangka dan Harlina. 2015. Kontribusi Pelayanan Terbitan Berseri untuk Memenuhi Kebutuhan Informasi Bagi Mahasiswa di UPT Perpustakaan UNIMA. *Jurnal Acta Diurna' (4)*. 3.
- Oktaviani, Lola, dkk. 2019. Pengelolaan terbitan berseri di perpustakaan museum bala putradewa. *Jurnal Iqea' (13)* 1.
- Perpustakaan Nasional R.I 2000. *Pedomana Umum Pengelolaan Koleksi Perpustakaan Perguruan Tinggi*. Jakarta: Perpustakaan Nasional RI.
- Qalyubi, Syihabuddin. 2007. *Dasar-dasar Ilmu Perpustakaan dan Informasi*. Yogyakarta: UIN Sunan Kalijaga.
- Rahayuningsih. 2007. *Pengelolaan Perpustakaan*. Yogyakarta: Graha Ilmu.
- Riadi, Syamsul. 2016. *Pemanfaatan koleksi terbitan berseri di perpustakaan Utsman bin Affan Universitas Muslim Indonesia (UMI) Makassar*. Skripsi. Makassar: Universitas Alauddin.
- Rifuddin, Machsun dan Habiburrahman. 2021. Studi pengolahan koleksi jurnal cetak di Perpustakaan Fakultas Psikologi Universitas Gadjah Mada Yogyakarta. *JIP (jurnal Ilmu Perpustakaan dan Informasi) (6)* 1.
- Saleh, dan Janti G Sunjana 2009. *Pengantar Kepustakaan*. Jakarta: Sagung Seto.
- Sani, Ekky Maria Farida. 2013. Pemanfaatan Buletin Pustakwan oleh Pustakwan di Kota Semarang. *Jurnal Ilmu Perpustakaan (2)* 3.
- Shihab, M. Qurais. 2002. *Tafsir Al-Mishbah: Pesan, Kesan, dan Keserasian Al-Qur'an*. Jakarta: Lentera Hati.
- Shihab, M. Qurais. 2009. *Tafsir Al-Mishbah: Pesan, Kesan, dan Keserasian Al-Qur'an*. Jakarta: Lentera Hati.
- Soeatminah, 1992. *Perpustakaan, Kepustakawanan dan Pustakawan*. Yogyakarta: Kanisius.
- Soekanto, Soerjono. 2000. *Kamus Sosiologi*. Jakarta: Raja Wali Press.
- Soekanto, Soerjono. 2006. *Sosiologi Suatu Pengantar*. Jakarta: Raja Grafindo Persada.
- Sudaryono. 2017. *Metodologi Penelitian*. Jakarta: Rajawali Pers.
- SudriaWenny, Lili. 2012. *Pengelolaan Terbitan Berseri*. Al-Maktabah, 11.1. *Kamus Besar Bahasa Indonesia*, Cet. 1. Edisi Ketiga, Jakarta: Balai Pustaka, 2005.
- Sugiyono. 2008. *Metode Penelitian Kuantitatif, Kualitatif, dan R&D*. Bandung: Alfabeta.
- 2009. *Metode Penelitian Kuantitatif kualitatif dan R&D*. Bandung: Alfabeta.
- 2010. *Metode Penelitian Kuantitatif, Kualitatif dan R&D*. Bandung: Alfabeta.
- Sugono, Dendy. *Arti kata kegiatan – Kamus Besar Bahasa Indonesia (KBBI) Online*. Diakses 7 Mei 2022. <https://kbbi.web.id/kegiatan>.
- *Arti kata kontribusi – Kamus Besar Bahasa Indonesia (KBBI) Online*. Diakses 7 Mei 2022. <https://kbbi.web.id/kontribusi>.
- *Arti kata pustaka – Kamus Besar Bahasa Indonesia (KBBI) Online*. Diakses 7 Mei 2022. <https://kbbi.web.id/pustaka>.
- Sulistyo-Basuki. 1991. *Pengantar Ilmu Perpustakaan*. Jakarta: Gramedia Pustaka Utama.
- Sutarno. 2008. *Kamus Perpustakaan dan Informasi*. Jakarta: Jalan Permata.
- Tim Penyusun Kamus Pengembangan Bahasa 2005. *Kamus Besar Bahasa Indonesia*. Jakarta: Departemen Pendidikan dan Kebudayaan Balai Pustaka.

- UIN Alauddin Makassar. 2013. *Pedoman Penelitian Karya Ilmiah: Makalah, Skripsi, Tesis, Disertasi dan Laporan Penelitian*, Makassar. Alauddin Universitas Press.
- Utami, Juni Putri, dan Malta Nelisa. 2012. *Pengelolaan Terbitan Berseri di Perpustakaan Universitas Andalas (Unand)*. *Ilmu Informasi Perpustakaan dan Kearsipan*, Vol. 1, no. 1: Hal. 101-109.
- Yusuf, Pawit M. 1995. *Pedoman Praktis Mencari Informasi*. Bandung: Remaja Rosdakarya.
- Yusuf, M Pawir. 2009. *Ilmu Informasi, Komunikasi, Kepustakaan*. Jakarta: Kencana.
- Yulia, Yuyu dan Janti Gristinawati Sujana. 2009. *Pengembangan Koleksi*. Jakarta: Universitas Terbuka.
- Yulia, Yuyu dan Janti G. Sudjana. 2010. *Pengelolaan Terbitan Berseri*. Jakarta: Universitas Terbuka.
- Wenny, Lilli Sudria. 2012. Pengelola terbitan berseri. *Jurnal al-maktabah (11) 1*.
- Wibowo, Yunus dan Sri Parti Nurani. 2019. Studi tentang kegiatan pengembangan koleksi terbitan berkala pada Dinas Perpustakaan dan Kearsipan Daerah Provinsi Jawa Barat. *Indonesian Journal of Academic Librarianship (3) 3*



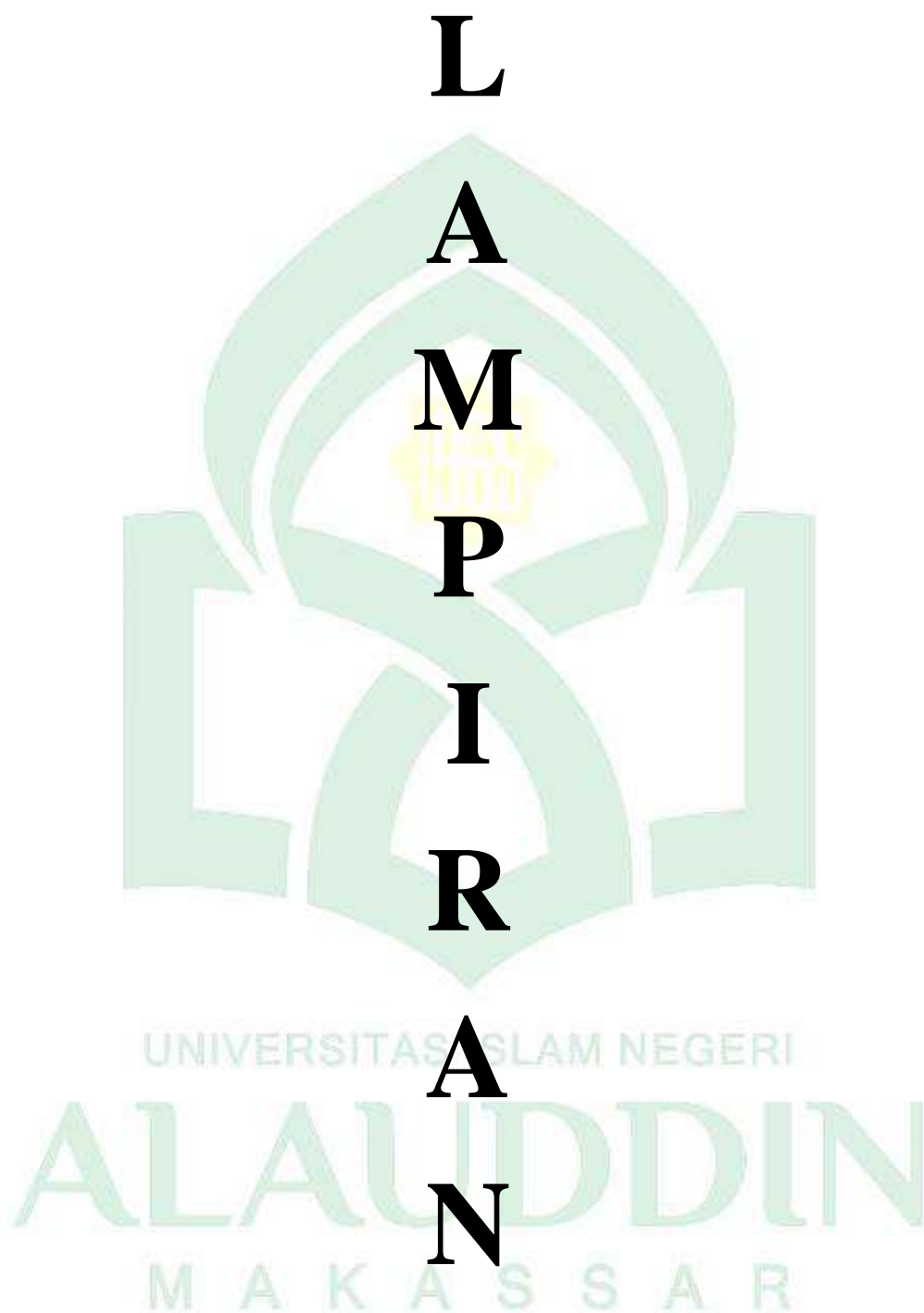

PEDOMAN WAWANCARA

Kontribusi Layanan Terbitan Berseri dalam Memenuhi Kebutuhan Informasi Pemustaka di Perpustakaan Universitas Muhammadiyah Makassar

Nama : Altamara Sardina

Jurusan : Ilmu Perpustakaan

Nim : 40400118121

A. Format wawancara untuk kondisi terbitan berseri di perpustakaan Universitas Muhammadiyah Makassar dalam memenuhi kebutuhan informasi pemustaka.

1. Pustakawan

- a Apa saja jenis koleksi terbitan berseri di Perpustakaan Universitas Muhammadiyah Makassar?
- b Bagaimana kondisi (fisik) koleksi terbitan berseri di Perpustakaan Universitas Muhammadiyah Makassar, apakah dalam kondisi yang layak untuk dibaca?
- c Selain dalam bentuk fisik apakah koleksi terbitan berseri dalam memenuhi kebutuhan informasi pemustaka di Perpustakaan Universitas Muhammadiyah Makassar ada dalam bentuk lain?
- d Dari mana sumber koleksi terbitan berseri di Perpustakaan Universitas Muhammadiyah Makassar?
- e Apakah perpustakaan Universitas Muhammadiyah Makassar berlangganan koleksi terbitan berseri dalam bentuk tercetak dan atau digital?
- f Apakah perpustakaan Universitas Muhammadiyah Makassar berlangganan jurnal internasional untuk memenuhi kebutuhan informasi pemustaka?

2. Pemustaka

- a Apakah saudara(i) mengetahui apa yang dimaksud terbitan berseri?
- b Apakah anda sering atau pernah membaca jurnal, Koran, majalah, dan terbitan berseri yang lain?
- c Menurut saudara, bagaimana kondisi fisik koleksi terbitan berseri di Perpustakaan Universitas Muhammadiyah Makassar, apakah dalam kondisi layak untuk dibaca?

- d Pernahka anda menemukan koleksi terbitan berseri yang cacat atau sudah tidak bisa dibaca lagi?
 - e Selain membaca koleksi terbitan berseri pernahka anda membaca dalam bentuk/format yang lain?
 - f Apakah anda mengetahui dari mana sumber koleksi terbitan berseri yang ada di Perpustakaan Universitas Muhammadiyah Makassar?
 - g Menurut anda apakah koleksi terbitan berseri di Perpustakaan Universitas Muhammadiyah Makassar sudah banyak serta mampu menjawab kebutuhan informasi pemustaka/pengunjung?
 - h Menurut anda, apakah perpustakaan Universitas Muhammadiyah Makassar, perlu berlangganan jurnal internasional?
- B. Format wawancara untuk kontribusi terbitan berseri di perpustakaan Universitas Muhammadiyah Makassar terhadap pemenuhan kebutuhan informasi pemustaka.
1. Pustakawan
 - a Menurut bapak/ibu apa saja kontribusi terbitan berseri terhadap pemenuhan kebutuhan informasi pemustaka?
 - b Apakah dengan membaca terbitan berseri pemustaka yang berkunjung ke Perpustakaan Universitas Muhammadiyah Makassar akan bertambah pengetahuannya?
 - c apakah koleksi terbitan berseri sering dibaca oleh pemustaka untuk memenuhi kebutuhan informasinya?
 - d Selain untuk dibaca, koleksi terbitan berseri di Perpustakaan Universitas Muhammadiyah Makassar. Apakah ada pemustaka yang memanfaatkannya untuk keperluan yang lain?
 - e Apakah koleksi terbitan berseri sering dijadikan referensi oleh pemustaka?
 - f Apakah pemustaka mencari koleksi terbitan berseri untuk dijadikan referensi di Perpustakaan Universitas Muhammadiyah Makassar?
 - g Jenis koleksi tebitan apa yang paling sering dijadikan referensi oleh pemustaka di Perpustakaan Universitas Muhammadiyah Makassar?

- h Selain untuk kebutuhan informasi dan menambah wawasan, apakah ada pemustaka yang menjadikan koleksi terbitan berseri sebagai bacaan santai untuk mendapatkan hiburan?
- i Koleksi apa saja yang dibaca oleh pemustaka untuk menghibur dirinya di Perpustakaan Universitas Muhammadiyah Makassar?
- j Apakah di Perpustakaan Universitas Muhammadiyah Makassar sering dilakukan beda koleksi terbitan berseri?

2. Pemustaka

- a Menurut anda apakah koleksi terbitan berseri di Perpustakaan Universitas Muhammadiyah Makassar memiliki kontribusi terhadap kebutuhan informasi saudara?
- b Apakah anda sering membaca jurnal, Koran, majalah, dan jenis terbitan berseri yang lain?
- c Apakah anda mendapatkan pengetahuan dengan membaca terbitan berseri di Perpustakaan Universitas Muhammadiyah Makassar?
- d Menurut anda, apakah membaca jurnal dan terbitan berseri yang lain membuat seseorang tidak ketinggalan informasi yang relevan dengan kebutuhannya?
- e Apakah anda pernah menjadikan koleksi terbitan berseri di Perpustakaan Universitas Muhammadiyah Makassar sebagai referensi?
- f Apakah koleksi terbitan berseri di Perpustakaan Universitas Muhammadiyah Makassar membantu anda dan pemustaka yang lain dalam mengerjakan tugas?
- g Menurut saudara apakah perlu perpustakaan Universitas Muhammadiyah Makassar berlangganan jurnal internasional untuk menambah sumber informasi pemustaka, khususnya untuk dibaca dan dijadikan referensi?
- h Apakah anda tertarik membaca Koran?
- i Apakah anda sering atau pernah membaca berita hiburan di Koran?
- j Bagaimana anda pernah berbagi/ *share* hasil bacaan anda setelah membaca koleksi layanan terbitan berseri di Perpustakaan Universitas Muhammadiyah Makassar?



**PEMERINTAH PROVINSI SULAWESI SELATAN
DINAS PENANAMAN MODAL DAN PELAYANAN TERPADU SATU PINTU**

Jl. Bougenville No.5 Telp. (0411) 441077 Fax. (0411) 448936
Website : <http://simap-new.sulselprov.go.id> Email : ptsp@sulselprov.go.id
Makassar 90231

Nomor	: 2550/S.01/PTSP/2022	Kepada Yth.
Lampiran	: -	Rektor Univ. Muhammadiyah Makassar
Perihal	: <u>izin penelitian</u>	

di-
Tempat

Berdasarkan surat Dekan Fak. Adab dan Humaniora UIN Alauddin Makassar Nomor : P-1132/A.I.1/TL.01/05/2022 tanggal 25 Mei 2022 perihal tersebut diatas, mahasiswa/peneliti dibawah ini:

N a m a	: ALTAMARA SARDINA	
Nomor Pokok	: 40400118121	
Program Studi	: Ilmu Perpustakaan	
Pekerjaan/Lembaga	: Mahasiswa (S1)	
Alamat	: Jl. H. M Yasin Limpo No. 36 Gowa	

Bermaksud untuk melakukan penelitian di daerah/kantor saudara dalam rangka menyusun SKRIPSI, dengan judul :

" KONTRIBUSI LAYANAN TERBITAN BERSERI DALAM MEMENUHI KEBUTUHAN INFORMASI PEMUSTAKA DI PERPUSTAKAAN UNIVERSITAS MUHAMMADIYAH MAKASSAR "

Yang akan dilaksanakan dari : Tgl. **07 Juni s/d 07 Juli 2022**

Sehubungan dengan hal tersebut diatas, pada prinsipnya kami **menyetujui** kegiatan dimaksud dengan ketentuan yang tertera di belakang surat izin penelitian.

Demikian Surat Keterangan ini diberikan agar dipergunakan sebagaimana mestinya.

Diterbitkan di Makassar
Pada Tanggal 07 Juni 2022

A.n. GUBERNUR SULAWESI SELATAN
PLT. KEPALA DINAS PENANAMAN MODAL DAN PELAYANAN TERPADU
SATU PINTU PROVINSI SULAWESI SELATAN



Dra. Hj SUKARNIATY KONDOLELE, M.M.
Pangkat : PEMBINA UTAMA MADYA
Nip : 19650606 199003 2 011

Tembusan Yth
1. Dekan Fak. Adab dan Humaniora UIN Alauddin Makassar di Makassar;
2. *Pertinggal.*

1. Sesi Wawancara dengan Pustakawan

a. Informan satu



Wawancara bersama bapak Muh Fakhruddin S, S.I.P
(Pustakawan Perpustakaan Universitas Muhammadiyah Makassar)

b. Informan dua



Wawancara bersama bapak Muh Marzuki Makmur Ali, S.Ag., M.Pdi
(Pustakawan/ staf pengolahan Perpustakaan Univesritas Muhammadiyah
Makassar)

ALA UDDIN
M A K A S S A R

c. Informan tiga



Wawancara bersama ibu Mirfayani, S.I.P

(Pustakawan Perpustakaan Universitas Muhammadiyah Makassar)

2. Sesi Wawancara Pemustaka

a. Informan pertama

Wawancara bersama pemustaka Alifiah



(pemustaka di Perpustakaan Universitas Muhammadiyah Makassar)

UNIVERSITAS ISLAM NEGERI
ALAUDDIN
MAKASSAR

b. Informan dua



Wawancara bersama Aulia

(pemustaka di Perpustakaan Universitas Muhammadiyah Makassar)

c. Informan tiga



Wawancara bersama Maxim

(pemustaka di Perpustakaan Universitas Muhammadiyah Makassar)

UNIVERSITAS ISLAM NEGERI
ALAUDDIN
MAKASSAR

RIWAYAT PENULIS



Altamara Sardina, lahir di Sungguminasa 20 Agustus 2000, penulis adalah anak pertama dari tiga bersaudara, buah kasih sayang dari pasangan Muh. Arif dan Mardiana. Penulis mulai memasuki pendidikan formal pada tahun 2006 di Sekolah Dasar Negeri Kalukuang di desa Tinggimae, Kecamatan Barombong, Kabupaten Gowa, Provinsi Sulawesi Selatan, penulis menempuh pendidikan dasar selama 6 tahun dan lulus pada tahun 2012. Pada tahun yang sama penulis melanjutkan pendidikan tingkat menengah pertama di SMP Negeri 1 Barombong dan lulus pada tahun 2015. Di tahun yang sama penulis melanjutkan pendidikan di tingkat menengah atas, tepatnya di SMA Negeri 1 Sungguminasa dan lulus pada tahun 2018.

Setelah menyelesaikan pendidikan di SMA Negeri 1 Sungguminasa penulis melanjutkan pendidikan perguruan tinggi pada tahun yang sama dengan mengambil Jurusan Ilmu Perpustakaan Fakultas Adab dan Humaniora UIN Alauddin Makassar.