

**PERSEPSI PEMUSTAKA TERHADAP LAYANAN REFERENSI
DI DINAS PERPUSTAKAAN DAN KEARSIPAN
KABUPATEN ENREKANG**



UNIVERSITAS ISLAM NEGERI
ALAUDDIN
M A K A S S A R

SKRIPSI

Diajukan untuk Memenuhi Salah Satu Syarat Meraih Gelar Sarjana
Ilmu Perpustakaan (S.I.P) Pada Prodi Ilmu Perpustakaan
Fakultas Adab dan Humaniora
UIN Alauddin Makassar

Oleh:

NURUL FIORIA
NIM: 40400118008

FAKULTAS ADAB DAN HUMANIORA

UIN ALAUDDIN MAKASSAR

2022

PERNYATAAN KEASLIAN SKRIPSI

Mahasiswa yang bertanda tangan dibawah ini:

Nama : Nurul Fiqria
Nim : 40400118008
Tempat/Tgl Lahir : Balabatu, 13 Oktober 2000
Jurusan : Ilmu Perpustakaan
Fakultas/ Program : Adab dan Humaniora / S1
Alamat : Samata
Judul : Persepsi pemustaka terhadap layanan referensi di Dinas
Perpustakaan dan Kearsipan Kabupaten Enrekang.

Menyatakan dengan sesungguhnya dan penuh kesadaran bahwa skripsi ini benar merupakan karya sendiri. Jika kemudian hari terbukti bahwa skripsi ini merupakan duplikat, tiruan, plagiat, atau dibuat oleh orang lain, sebagian atau seluruhnya, maka skripsi ini dan gelar yang diperoleh karenanya batal demi hukum.

Samata, 22 Mei 2022

Penulis,

Nurul Fiqria

PERSETUJUAN PEMBIMBING

Pembimbing penulisan skripsi saudara, **Nurul Figria** NIM: **40400118008**, mahasiswa Jurusan Ilmu Perpustakaan Fakultas Adab dan Humaniora UIN Alauddin Makassar, setelah meneliti dan mengoreksi secara seksama skripsi berjudul “Persepsi pemustaka terhadap layanan referensi di Dinas Perpustakaan dan Kearsipan Kabupaten Enrekang”, memandang bahwa skripsi tersebut telah memenuhi syarat-syarat ilmiah dan dapat disetujui untuk dimunaqasyahkan.

Demikian persetujuan ini diberikan untuk diproses lebih lanjut.

Gowa, 22 Juni 2022

Penyusun

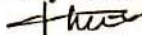

Nurul Figria

NIM. 40400118008

Pembimbing I

Pembimbing II



Dr. Muh. Quraisy Mathar, Sos., M.Hum
NIP. 19700705 199803 1 008



Nurlidiawati, S.Ag., M.Pd

Mengetahui:

Dekan Fakultas Adab dan Humaniora

Ketua Jurusan Ilmu Perpustakaan

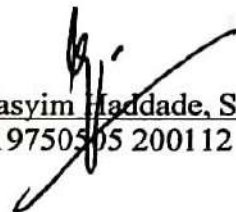

Dr. Hasyim Haddade, S. Ag., M.Ag
NIP. 19750505 200112 1 001



Irvan Mulyadi, S.Ag., S.S., M.A.
NIP. 19710929 199803 1 002

PENGESAHAN SKRIPSI

Skripsi yang berjudul, “Persepsi pemustaka terhadap layanan referensi di Dinas Perpustakaan dan Kearsipan Kabupaten Enrekang”, disusun oleh Nurul Fiqria, NIM: 40400118008, mahasiswa Jurusan Ilmu Perpustakaan pada Fakultas Adab dan Humaniora UIN Alauddin Makassar, telah diuji dan dipertahankan dalam sidang munaqasyah yang diselenggarakan pada hari Rabu, tanggal 6 bulan Juli tahun 2022 M, bertepatan dengan tanggal 7 bulan Zulhijjah tahun 1443 H, dinyatakan telah dapat diterima sebagai salah satu syarat untuk memperoleh gelar Sarjana Ilmu Perpustakaan (S.I.P), dengan beberapa perbaikan.

Gowa, 5 Juli 2022

DEWAN PENGUJI:

Ketua	: Dr. Andi Ibrahim, S.Ag., S.S., M.Pd.	(.....)
Sekretaris	: Nurlidiawati, S.Ag., M.Pd.	(.....)
Penguji I	: Marni, S.I.P., M.I.P.	(.....)
Penguji II	: Laode Rusadi, S.I.P., M.Hum.	(.....)
Pembimbing I	: Dr. Muh. Quraisy Mathar, S.Sos., M.Hum.	(.....)
Pembimbing II	: Nurlidiawati, S.Ag., M.Pd.	(.....)

Diketahui oleh:

Dekan Fakultas Adab dan Humaniora
UIN Alauddin Makassar

Dr. Hasyim Haddade, S.Ag., M.Ag
NIP: 197505152001121001

KATA PENGANTAR

Assalamualaikum Warahmatullahi Wabarakatuh

Puji syukur saya panjatkan kepada kehadiran Allah SWT yang mana telah memberikan waktu, tenaga, dan juga kesehatan sehingga saya bisa menyelesaikan tugas akhir skripsi ini dengan baik dan tanpa halangan yang berarti. Tak lupa Sholawat dan salam semoga tercurahkan kepada baginda Nabi Muhammad SAW, semoga Syafa'atnya dapat diperoleh di akhirat kelak.

Skripsi ini berjudul “**PERSEPSI PEMUSTAKA TERHADAP LAYANAN REFERENSI DI DINAS PERPUSTAKAAN DAN KEARSIPAN KABUPATEN ENREKANG**”. Penulis mengetahui benar bahwa dalam penulisan skripsi ini masih jauh dari kata sempurna karena masih terdapat kekurangan dalam hal penulisan dan sumber referensi yang digunakan.

Dalam penulisan skripsi ini, penulis melewati banyak proses yang cukup panjang hingga sampai di tahap akhir skripsi ini dapat terselesaikan. Bantuan dan partisipasi telah diberikan oleh berbagai pihak guna menyelesaikan skripsi ini. Terutama ucapan terima kasih yang sebesar-besarnya kepada ayahanda tercinta **Muslimin** dan ibunda tercinta **Leni** atas doa, didikan, kesabaran, perhatian serta kasih sayang yang tak terhingga. Dukungan baik moril maupun non moril kepada penulis, serta cucuran keringat, semangat dan kerja kerasnya yang tulus dan penuh dengan kesabaran mendidik penulis dengan pengharapan sukses dimasa depan. Semoga Allah SWT senantiasa melimpahkan Rahmat, kasih sayang serta magfirahnya kepada keduanya. Olehnya itu, penulis juga mengucapkan terima kasih kepada pihak-pihak yang telah membantu, diantaranya:

1. Prof. H. Hamdan Juhanis, M.A., Ph. D., Selaku rektor UIN Alauddin Makassar, Bapak Prof. Dr. H. Mardan, M.Ag. Wakil 1 Bidang Akademik, Bapak Dr. Wahyudin, M.Hum, Wakil Rektor II Bidang Administrasi Umum

dan Perencanaan Keuangan, Bapak Prof. Dr. Darussalam, M.Ag. Wakil rektor III Bidang Kemahasiswaan, Bapak Dr. Kamaluddin Abu Nawas, M.Ag, Wakil Rektor IV Bidang kerjasama.

2. Dr. Hasyim Haddade, S. Ag., M.Ag. Dekan fakultas Adab dan Humaniora, Dr. Andi Ibrahim, S. Sg., S.S., M.Pd. Wakil Dekan I Bidang Akademik, Dr. Firdaus, M.Ag. Wakil Dekan II bidang Administrasi Umum, H. Muh. Nur Akbar Rasyid, M. Pd., M.Ed., ph.D. Wakil Dekan III Bidang kemahasiswaan dan kerjasama Fakultas Adab dan Humaniora.
3. Irvan Mulyadi, S.Ag., S.S., M.A Selaku ketua jurusan ilmu perpustakaan dan Touku Umar, S.Hum., M.I selaku sekretaris jurusan ilmu perpustakaan.
4. Dr. Muh. Quraisy Mathar, S.Sos., M.Hum selaku pembimbing I dan Nurlidiawati, S.Ag., M.Pd. selaku pembimbing II yang tidak pernah bosan meluangkan waktu, tenaga, dan kesabaran dalam memberikan arahan dan masukan dalam membantu penulis menyusun skripsi ini sampai selesai.
5. Marni, S.I.P., M.I.P. Selaku penguji I dan Laode Rusadi, S.I.P., M. Hum selaku penguji II yang sudah memberikan banyak masukan dan saran hingga skripsi ini dapat terselesaikan.
6. Para Dosen Ilmu Perpustakaan fakultas Adab dan Humaniora yang telah banyak memberikan ilmu pengetahuan pada masa perkuliahan
7. Para Staf tata usaha Fakultas Adab dan Humaniora yang telah banyak membantu penulis dalam penyelesaian administrasi selama perkuliahan dan penyelesaian skripsi ini.
8. Kepada kepala perpustakaan dan pustakawan Dinas Perpustakaan dan Kearsipan Kabupaten Enrekang yang telah memberikan izin agar dapat melakukan penelitian di Perpustakaan Umum Kabupaten Enrekang serta bantuannya dan dukungannya selama melakukan penelitian.
9. Teman-teman Mahasiswa Fakultas Adab dan Humaniora angkatan 2018 kelas AP 1-2 yang selalu memberikan semangat dan bantuan selama penulis studi di Universitas Islam Negeri Alauddin Makassar.

10. Kepada Kakak saya Firga Nur, S.Pd dan ke 4 adik-adik saya Muh Fiqram, Wasiatul Akmal, Husna Tul Aini dan Muhammad Ahzan, terima kasih selalu memberikan semangat, kekuatan, serta doa-doa dalam penyelesaian skripsi ini.
11. Terkhusus kepada Hamsah, S.H. terima kasih untuk bantuan dan dukungannya untuk mencapai tahap akhir yang selalu menemani dalam penyelesaian skripsi ini.
12. Kepada sahabat-sahabat saya Halima Binti Kendek, Nuraenun Fadillah dan Nurul Intan Pratiwi terima kasih selalu memberikan supportnya sampai pada tahap akhir perkuliahan.

Terima kasih atas segala bantuan yang telah diberikan, semoga Allah SWT membalas kebaikan kalian. Penulis menyadari masih terdapat banyak kekurangan dalam skripsi ini, oleh karena itu, kritik dan saran akan menjadi bahan masukan untuk penulisan karya ilmiah dimasa yang akan datang. Semoga karya ini, bernilai ibadah di sisi Allah SWT, dan dapat memberikan ilmu pengetahuan khususnya dibidang ilmu perpustakaan bagi pembaca pada umumnya dan penulis pada khususnya. Amin.

Wassalamualaikum Warahmatullahi Wabarakatuh

Gowa, 22 Juni 2022

Penulis,

Nurul Figria

NIM. 40400118008

DAFTAR ISI

HALAMAN JUDUL.....	i
PERNYATAAN KEASLIAN SKRIPSI.....	ii
KATA PENGANTAR.....	iii
DAFTAR ISI.....	viii
ABSTRAK	ix
BAB I PENDAHULUAN.....	1
A. Latar Belakang Masalah	1
B. Rumusan Masalah	6
C. Fokus Penelitian dan Deskripsi Fokus	6
D. Tinjauan Pustaka	7
E. Tujuan dan Manfaat Penelitian.....	9
BAB II TINJAUAN TEORETIS.....	11
A. Persepsi Pemustaka	11
B. Layanan Referensi	16
C. Perpustakaan Umum	27
D. Integrasi Keislaman	31
BAB III METODOLOGI PENELITIAN	34
A. Jenis Penelitian.....	34
B. Lokasi Penelitian dan waktu penelitian	34
C. Sumber Data.....	40
D. Metode Pengumpulan Data.....	41
E. Instrumen Penelitian	42
F. Pengolahan dan Analisis Data	43
BAB IV HASIL PENELITIAN DAN PEMBAHASAN.....	45
A. Hasil Penelitian.....	45
BAB V KESIMPULAN DAN SARAN	66
A. Kesimpulan.....	66
B. Implikasi	67
DAFTAR PUSTAKA.....	68

ABSTRAK

Nama : Nurul Fiqria
Nim : 40400118008
Jurusan : Ilmu Perpustakaan
Judul Skripsi : Persepsi pemustaka terhadap layanan referensi di Dinas Perpustakaan dan Kearsipan Kabupaten Enrekang

Skripsi ini membahas tentang persepsi pemustaka terhadap layanan referensi di Dinas Perpustakaan dan Kearsipan Kabupaten Enrekang. Rumusan masalah dalam skripsi ini adalah bagaimana persepsi pemustaka terhadap layanan referensi di Dinas Perpustakaan dan Kearsipan Kabupaten Enrekang?

Jenis penelitian yang digunakan dalam penelitian ini yaitu penelitian deskriptif dengan pendekatan kualitatif. Adapun sumber data yang digunakan yaitu data primer dan data sekunder. Teknik pengumpulan data berupa observasi, wawancara, dan dokumentasi. Teknik pengolahan dan analisis data yaitu reduksi data, penyajian data, dan penarikan kesimpulan.

Hasil penelitian ini menunjukkan bahwa persepsi pemustaka terhadap layanan referensi di Dinas Perpustakaan dan Kearsipan Kabupaten Enrekang sudah lumayan bagus dilihat dari pemberian pelayanan kepada pemustaka yang baik dalam hal membantu dan mengarahkan dalam mencari referensi, memberikan respon yang baik kepada pemustaka. Dengan sistem layanan terbuka yang diterapkan maka memudahkan dalam menemukan bahan referensi dan di dukung oleh penataan koleksi dan ruang baca yang bagus. Terkait koleksi masih perlu adanya penambahan koleksi perpustakaan khususnya koleksi referensi yang terbaru agar kebutuhan informasi sesuai dengan kebutuhan pemustaka. Dalam hal pustakawan memberikan gambaran-gambaran mengenai layanan referensi masih kurang.

Implikasi dalam penelitian ini adalah dapat memberikan landasan pengembangan wawasan pengetahuan dalam proses pelayanan khususnya layanan referensi pada Dinas Perpustakaan dan Kearsipan Kabupaten Enrekang.

Kata Kunci : *Persepsi pemustaka, Layanan Referensi*

BAB I

PENDAHULUAN

A. Latar Belakang Masalah

Perkembangan teknologi di era modern ini menjadi salah-satu kebutuhan utama bagi keberlangsungan hidup manusia. Perkembangan teknologi pada mulanya berawal dari zaman batu, logam dan akan dianggap ketinggalan jika tidak mengikuti kemoderenan tersebut. Ketika memasuki era globalisasi maka upaya untuk mencerdaskan kehidupan bangsa dan peningkatan kualitas sumber daya manusia semakin mendesak. Informasi dengan sangat mudah didapatkan melalui teknologi saat ini. Perputaran informasi melaju dengan cepatnya baik informasi tentang ilmu pengetahuan serta informasi yang bersifat umum sehingga hal tersebut sangat berpengaruh terhadap kesadaran masyarakat akan pentingnya mengikuti perkembangan informasi.

Perpustakaan memiliki arti penting dalam pengaruh ilmu pengetahuan masyarakat, terutama dikalangan pelajar, mahasiswa dan kelompok-kelompok lainnya yang membutuhkan kehadiran buku sebagai referensi dalam menunjang kegiatannya. Didalam dunia pendidikan khususnya pendidikan perguruan tinggi ketersediaan sebuah perpustakaan sangat dibutuhkan sebagai saran penunjang dalam mendukung kegiatan akademik, dengan demikian kehadiran sebuah perpustakaan diharapkan untuk menyediakan bahan-bahan literatur yang lengkap untuk dapat memenuhi kebutuhan pengguna perpustakaan.

Perpustakaan merupakan lembaga yang didalamnya terdapat berbagai macam informasi mengenai ilmu pengetahuan untuk menunjang berbagai aktivitas pembelajaran dengan tujuan mencerdaskan kehidupan bangsa sebagaimana diamanatkan dalam Undang-Undang Nomor 43 Tahun 2007 pasal 1 ayat 9 tentang Perpustakaan yang berbunyi “Layanan perpustakaan dilakukan secara prima dan berorientasi bagi kepentingan pemustaka dan layanan perpustakaan dikembangkan melalui pemanfaatan sumber daya perpustakaan untuk memenuhi kebutuhan pemustaka” (Perpustakaan Nasional RI, 2009:12).

Selain itu, perpustakaan juga mempunyai fungsi sebagai sarana rekreasi yang menyenangkan sehingga pengguna perpustakaan tertarik untuk berkunjung ke perpustakaan guna menambah wawasan ilmu pengetahuan. Pada dasarnya perpustakaan merupakan perpaduan antara manusia, tempat dan informasi, dikatakan perpaduan karena satu dengan yang lainnya saling berhubungan, manusia sebagai pengelola atau pemakai sedangkan tempat atau fasilitas merupakan sarana yang digunakan manusia untuk melakukan transaksi informasi.

Perpustakaan bisa dengan mudah didapatkan ditengah masyarakat baik itu perpustakaan yang diselenggarakan oleh lembaga pemerintah, lembaga swasta, maupun lembaga masyarakat umum, misalnya saja perpustakaan umum yang sangat mudah kita jumpai dalam lingkungan masyarakat. Olehnya itu, kehadiran perpustakaan umum dituntut untuk memberikan pelayanan yang terbaik kepada masyarakat yang dilayaninya karena kepuasan masyarakat merupakan suatu keberhasilan atas pelayanan yang diberikan. (Supriyanto, 2006:130) menyatakan

bahwa keberhasilan suatu perpustakaan terutama dapat dilihat dari layanan yang diberikan. Suatu layanan dikatakan berhasil apabila perpustakaan tersebut mempunyai banyak pengunjung dan pemakai yang memanfaatkan fasilitas dan sumber-sumber yang disediakan. Sebagai salah-satu usaha dibidang pemberian jasa informasi maka layanan disebuah perpustakaan idealnya harus dapat memikat, cepat, tepat, bersahabat, akurat dan orientasi pelayanan perpustakaan harus didasarkan pada kebutuhan pengguna. Cepat maksudnya memberikan layanan dilakukan dalam waktu yang singkat.

Di dalam sebuah perpustakaan terdapat beberapa macam layanan yang ada di sebuah perpustakaan salah satunya ialah layanan referensi atau layanan bahan rujukan. Sebagaimana yang dikemukakan oleh Hildawati Almah bahwa layanan referensi ialah merujuk kepada, menyebut, dari kata itulah berkembang menjadi batasan layanan referensi menjadi pelayanan kepada pemakai perpustakaan dalam menunjukkan informasi yang dibutuhkan (Almah, 2014:3). Tugas layanan rujukan pada dasarnya adalah sama untuk semua perpustakaan yaitu untuk memberikan pelayanan secara baik dan efisien kepada pengguna perpustakaan baik itu secara langsung maupun tidak langsung seperti untuk membina dan mengembangkan koleksi referensi suatu perpustakaan.

Suatu perpustakaan didalam memberikan pelayanan kepada pemustaka harus berdasar pada Standar Nasional Perpustakaan dalam Undang-Undang Republik Indonesia Nomor 43 Tahun 2007 tentang perpustakaan Bab V mengenai layanan perpustakaan menyebutkan bahwa 1) Layanan perpustakaan dilakukan secara prima

dan berorientasi bagi kepentingan pemustaka. 2) Setiap perpustakaan menerapkan tata cara layanan perpustakaan berdasarkan standar Nasional perpustakaan. 3) Setiap perpustakaan mengembangkan layanan perpustakaan sesuai dengan kemajuan teknologi informasi dan komunikasi. 4) Layanan perpustakaan sebagaimana dimaksud pada ayat (1) dikembangkan melalui pemanfaatan sumber daya perpustakaan untuk memenuhi kebutuhan pemustaka.

Perpustakaan umum merupakan tempat pembelajaran seumur hidup dan pembelajaran otodidak yang dilakukan pengunjung secara mandiri yang didukung sumber informasi yang disediakan oleh perpustakaan. Perpustakaan umum dapat pula diartikan sebagai lembaga yang memberikan pelayanan kepada semua orang yang ingin mendapatkan informasi tanpa membedakan suku, ras, agama, jenis kelamin dan tingkatan sosial serta tidak membatasi pengunjungnya datang untuk merasakan layanan yang disediakan secara gratis.

Penelitian tentang persepsi telah dilakukan oleh peneliti-peneliti sebelumnya, seperti penelitian yang dilakukan oleh Hirawati dengan judul Persepsi Pemustaka terhadap pelayanan di perpustakaan umum daerah Kabupaten Barru pada tahun 2014 dengan hasil penelitian menunjukkan bahwa persepsi pemustaka pada perpustakaan umum Kabupaten Barru yaitu cukup memuaskan karena pemustaka menyatakan kepuasan terhadap koleksi dan fasilitas layanan sirkulasi yang mendapat tanggapan baik dari pustakawan saat memberikan pelayanan pada layanan sirkulasi dan referensi. Dinas Perpustakaan dan Kearsipan Kabupaten Enrekang merupakan salah satu lembaga yang menyediakan jasa pelayanan informasi kepada masyarakat.

Olehnya itu, sebagai salah satu jenis perpustakaan umum maka seharusnya dalam memberikan pelayanan harus memberikan pelayanan yang baik kepada masyarakat yang dilayaninya.

Berdasarkan observasi yang telah dilakukan oleh penulis di Perpustakaan dan Kearsipan Kabupaten Enrekang Provinsi Sulawesi Selatan, menurut salah-satu pengelola yang bertugas di bagian pelayanan referensi di Perpustakaan dan kearsipan kabupaten Enrekang mengatakan bahwa kepuasan pengunjung adalah keberhasilan dan kesuksesan atas pelayanan yang diberikan oleh pustakawan, tetapi kenyataannya dilapangan perpustakaan umum masih jauh dari kepuasan masyarakat disebabkan karena ada beberapa penilaian maupun tanggapan yang dirasakan oleh pemustaka berkaitan dengan layanan referensi di Dinas Perpustakaan dan Kearsipan Kabupaten Enrekang diantaranya pustakawan kurang merespon saat ditanya oleh pemustaka tentang koleksi referensi yang ada di dalamnya. Dengan demikian penulis tertarik untuk meneliti hal tersebut. Hal ini penting dilakukan dengan harapan untuk mengetahui gambaran tentang layanan referensi yang ada di Dinas Perpustakaan dan Kearsipan Kabupaten Enrekang.

Sehubungan dengan hal itu maka penulis tertarik untuk menuangkannya kedalam tulisan berupa skripsi dengan judul **“Persepsi Pemustaka terhadap layanan Referensi di Dinas Perpustakaan dan Kearsipan Kabupaten Enrekang”**.

B. Rumusan Masalah

Berdasarkan latar belakang yang telah diuraikan di atas maka permasalahan yang muncul adalah bagaimana persepsi pemustaka terhadap layanan referensi di Dinas Perpustakaan dan Kearsipan Kabupaten Enrekang?

C. Fokus Penelitian dan Deskripsi Fokus

1. Fokus Penelitian

Penelitian yang dilakukan ini difokuskan pada layanan referensi di Dinas Perpustakaan dan Kearsipan Kabupaten Enrekang Provinsi Sulawesi Selatan.

2. Deskripsi Fokus

Penulis memberikan gambaran yang jelas terhadap permasalahan yang akan dibahas dalam penelitian ini agar pembaca lebih mudah untuk memahami maksud dari penelitian ini:

- a. Persepsi menurut Poerwadarminta (2003:746) adalah proses membuat penilaian seseorang mengenai sesuatu hal yang baru melalui panca indera yang dimilikinya. Persepsi juga dapat diartikan sebagai tanggapan (penerima) langsung dari suatu serapan, proses seseorang mengetahui beberapa hal melalui panca indera.
- b. Pemustaka merupakan user atau pemakai yang menggunakan baik itu berupa layanan maupun jasa yang ada di perpustakaan. Pemustaka juga dapat diartikan sebagai pengguna perpustakaan baik itu sebagai individu maupun

kelompok yang memanfaatkan fasilitas layanan perpustakaan (UU No. 43 Tahun 2007 pasal 1 Ayat 9).

- c. Layanan referensi menurut Soepomo (1993:7) merupakan suatu layanan yang memberikan bantuan atau bimbingan secara perseorangan yang bersifat langsung, lengkap dalam menelusur sumber informasi yang diminta oleh pemakai informasi.
- d. Perpustakaan umum menurut Pamuntjak (2003:3) adalah perpustakaan yang menghimpun koleksi buku, bahan bacaan tercetak serta rekaman lain untuk kepentingan masyarakat umum.

D. Tinjauan Pustaka

1. Buku dengan Judul "*Pengantar ilmu perpustakaan dan kearsipan*" oleh Andi Ibrahim tahun 2014. Dalam buku ini menjelaskan bahwa didalam sebuah perpustakaan terdapat dua layanan yang sejatinya dimiliki yakni layanan sirkulasi dan layanan referensi akan tetapi layanan perpustakaan juga harus memperhatikan kebutuhan pemustaka yang akan dilayani sesuai dengan kebutuhannya.
2. Buku dengan judul "*Manajemen perpustakaan*" oleh Sutarno NS tahun 2006. Dalam buku ini membahas tentang layanan perpustakaan adalah salah-satu kegiatan yang paling utama di sebuah perpustakaan, dimana layanan sekaligus menjadi barometer keberhasilan suatu perpustakaan.
3. Buku dengan judul "*Mengenal koleksi referensi perpustakaan dan pusat dokumentasi informasi*" oleh Hildawati Almah tahun 2016. Dalam buku ini

membahas tentang pengertian layanan referensi, macam-macam dan fungsi bahan rujukan, layanan bahan rujukan serta tujuan dari layanan referensi.

4. Jurnal dengan judul “Persepsi pemustaka terhadap kualitas layanan perpustakaan pascasarjana Stain Pamekasan” yang ditulis oleh Hairul Agust Cahyono tahun 2017. Jurnal ini menjelaskan tentang persepsi pemustaka terhadap kualitas layanan yang dimana layanan yang ada di perpustakaan pascasarjana tidak diketahui oleh dosen tetapi mahasiswanya mengetahui, tanggapan pemustaka dilihat dari kemampuan dan sikap dari petugas sudah dapat dikatakan baik dalam membantu pemustaka yang membutuhkan layanan.
5. Skripsi dengan judul “Persepsi pemustaka terhadap layanan sirkulasi di Perpustakaan Universitas Fajar Makassar” oleh Mustakdirul Anam tahun 2018. Skripsi ini membahas tentang bagaimana tingkat kepuasan pemustaka terhadap layanan yang ada di perpustakaan Universitas Fajar Makassar khususnya pada layanan sirkulasi. Prosedur layanan sirkulasi di perpustakaan ini mencakup petugas perpustakaan mengecek kondisi bahan pustaka, peminjaman dan pengembalian bahan pustaka.
6. Skripsi dengan judul “Persepsi pemustaka terhadap sistem pelayanan referensi di Perpustakaan Pusat Universitas Muhammadiyah Makassar” yang ditulis oleh Supianti Mahasiswa jurusan ilmu perpustakaan fakultas adab dan humaniora UIN Alauddin Makassar tahun 2017. Skripsi ini membahas tentang

bagaimana pelayanan referensi yang ada di perpustakaan pusat Universitas Muhammadiyah Makassar.

7. Skripsi dengan judul “Analisis kualitas layanan sirkulasi berdasarkan persepsi pemustaka di Dinas Perpustakaan dan Kearsipan Kabupaten Enrekang” yang ditulis oleh Amal Fahry Mahasiswa jurusan ilmu perpustakaan fakultas adab dan humaniora UIN Alauddin Makassar tahun 2018. Skripsi ini membahas tentang kualitas layanan pada bagian sirkulasi di Dinas Perpustakaan dan Kearsipan Kabupaten Enrekang dengan hasil menjelaskan bahwa pelayanan pada sirkulasi cukup puas.

Dari beberapa referensi atau sumber bacaan yang telah ditelaah terdapat persamaan dan perbedaan dengan penelitian-penelitian terdahulu. Adapun persamaan dengan penelitian terdahulu yakni sama-sama meneliti terkait tentang pelayanan dan manajemen perpustakaan. Sedangkan perbedaannya yaitu lebih difokuskan kepada persepsi atau tanggapan-tanggapan para pemustaka saat mendapatkan pelayanan khususnya pada layanan referensi di Dinas Perpustakaan dan Kearsipan Kabupaten Enrekang.

E. Tujuan dan Manfaat Penelitian

1. Tujuan Penelitian

Adapun tujuan dari penelitian ini adalah untuk mengetahui persepsi pemustaka terhadap layanan referensi di Dinas Perpustakaan dan Kearsipan Kabupaten Enrekang.

2. Manfaat penelitian

Penelitian ini diharapkan dapat memiliki manfaat atau signifikansi sebagai berikut:

a. Secara teoritis

- 1) Sebagai bahan masukan bagi pengembangan ilmu pengetahuan khususnya menyangkut tentang pustakawan dalam memberikan layanan yang terbaik di dalam suatu perpustakaan
- 2) Sebagai bahan rujukan atau tambahan literatur bagi peneliti-peneliti selanjutnya.

b. Secara praktis

- 1) Sebagai bahan masukan tentang persepsi pemustaka terhadap layanan referensi perpustakaan sehingga dapat dijadikan sebagai bahan pertimbangan dalam menetapkan kebijakan mengenai layanan referensi khususnya di lingkungan Perpustakaan dan Kearsipan Kabupaten Enrekang.
- 2) Diharapkan dapat memberikan informasi yang relevan agar dapat digunakan sebagai bahan pertimbangan bagi pemakai dan tenaga pengelola perpustakaan pada umumnya, dan khususnya pengguna serta tenaga pengelola di Perpustakaan dan Kearsipan Kabupaten Enrekang.

BAB II

TINJAUAN TEORETIS

A. *Persepsi Pemustaka*

1. Pengertian persepsi pemustaka

Secara bahasa, persepsi berasal dari bahasa latin *perception* yang berarti menerima atau mengambil. Didalam kamus besar bahasa Indonesia (KBBI) persepsi mempunyai arti yaitu tanggapan (penerima) langsung dari suatu serapan dan proses seseorang mengetahui beberapa hal melalui panca indera (Poerwadarminta, 2007:746). Secara etimologi persepsi berasal dari bahasa latin yaitu *perception* yang mempunyai arti menerima atau mengambil. Dengan demikian persepsi ialah suatu langkah pengenalan atau mengidentifikasi hal-hal baru melalui panca indera. Persepsi merupakan suatu proses evaluasi atau pemberian kesan lain tentang suatu hal yang terdapat pada penginderaan seseorang (Suwarno, 2009:52).

Sommeng memberikan pengertian mengenai persepsi yaitu suatu proses yang didahului oleh proses penginderaan yaitu proses menerima rangsangan oleh seseorang melalui alat indra atau proses sensoris namun proses itu tidak berhenti begitu saja, tetapi melainkan rangsangan tersebut diteruskan dan proses selanjutnya merupakan proses persepsi karena itu proses dari proses penginderaan yang merupakan proses pendahuluan dari proses persepsi (Sommeng, 2012:57).

Sedangkan menurut (Jasmine, 2008:8) mengemukakan bahwa persepsi merupakan menafsirkan dan mengorganisasikan stimulus dari dalam dan dari luar lingkungan sehingga proses tersebut memengaruhi tindakan seseorang.

Dari beberapa pendapat diatas maka dapat disimpulkan bahwa persepsi merupakan penafsiran seseorang atau individu yang mengenai sesuatu hal baik itu melalui penglihatan, penciuman, perasaan, dan meraba sehingga tercipta suatu penafsiran yang disebut persepsi.

Setiap orang memiliki perbedaan dalam mempersepsikan sesuatu hal yang mengakibatkan timbulnya tanggapan yang berbeda pula terhadap objek. Perbedaan yang paling mendasar dipengaruhi oleh dua hal yaitu faktor fungsional dan faktor struktural. Faktor fungsional yang biasa mempengaruhi seseorang disebut kerangka rujukan yang berkaitan erat dengan masa lalu seseorang, sedangkan faktor struktural berasal dari stimulus fisik dan efek-efek yang timbul pada sistem saraf seseorang. Persepsi seseorang tidak langsung dibuat oleh stimulus atau rangsangan inderawi, tetapi akan dirasakan terlebih dahulu oleh makna yang diberikan terhadap apa yang dilakukan orang lain. Terjadinya suatu persepsi melalui suatu rangsangan alat indera yaitu penglihatan, peraba, pendengaran, dan perasaan. Stimulus dalam hal ini adalah tanggapan dalam pelayanan pemustaka, peminjaman koleksi serta kegiatan-kegiatan yang dilakukan dalam perpustakaan (Thoha, 2004:142).

2. Faktor-faktor yang mempengaruhi persepsi

Stephen P. Robbin (2001:95) mengemukakan ada beberapa faktor-faktor yang dapat mempengaruhi pendapat seseorang antara lain:

- a. Faktor yang berada dalam diri yang mempersepsi atau perceiver berupa sikap, motif, suara, pengalaman, dan ekspekstasi.
- b. Faktor yang berada dalam objek yang dipersepsikan atau target berupa hal-hal baru, suara, ukuran, latar belakang dan pendekatan.
- c. Faktor yang berada dalam situasi (*situation*) berupa bentuk, work setting dan social setting.

Berkaitan dengan penelitian ini, maka faktor yang paling mempengaruhi persepsi atau pendapat seseorang ialah terdapat dalam diri pemersepsi itu sendiri atau diri pribadi seseorang itu sendiri. Hadyana (2009:318) mengemukakan terdapat beberapa faktor yaitu sebagai berikut:

1. Sikap (*Attitude*) diartikan sebagai pernyataan evaluatif, persepsi dapat dipengaruhi oleh nilai-nilai yang diyakini oleh seseorang terhadap apa yang diyakininya sehingga dapat mempengaruhi persepsi.
2. Motif (*Motive*) diartikan sebagai suatu keinginan atau kebutuhan seseorang.
3. Perhatian (*Interest*) dapat diartikan bahwa perhatian atau pengalaman seseorang dapat mempengaruhi sesuatu.
4. Pengalaman (*Experience*) pengalaman dapat mempengaruhi salah satu dari objek atau peristiwa yang sangat diperhatikan oleh seseorang.

5. Pengharapan (*Expectation*) harapan seseorang terhadap sesuatu yang dapat mempengaruhi persepsi.

3. Pengertian Pemustaka

Setelah Undang-Undang Republik Indonesia Nomor 43 tahun 2007 mengenai perpustakaan yang secara sah telah disahkan maka istilah pengguna atau pemakai perpustakaan diubah menjadi pemustaka. Didalam Undang-Undang tersebut dijelaskan bahwa pemustaka adalah pengguna perpustakaan yaitu perseorangan, kelompok orang, masyarakat, atau lembaga yang memanfaatkan fasilitas layanan perpustakaan. Pendapat yang sama dikemukakan oleh Lasa HS sesuai yang tercantum dalam Undang-Undang No. 43 tahun 2007 tentang perpustakaan yang terdapat pada Bab 1 ayat 1, pasal 9 yang mendefinisikan pemustaka ialah pengguna perpustakaan, yaitu perseorangan, kelompok orang, masyarakat, atau lembaga yang memanfaatkan fasilitas layanan perpustakaan. Menurut kamus besar kepustakawanan Indonesia mendefenisikan pemustaka sebagai orang, sekelompok orang atau lembaga yang memakai fasilitas dan layanan suatu perpustakaan (Lasa, 2009:237).

Pemustaka merupakan *user* atau pengguna jasa dan layanan yang disediakan oleh perpustakaan baik itu berupa pelayanan dengan sistem terbuka dan sistem pelayanan tertutup.

Menurut Sutarno dalam kamus perpustakaan dan informasi menyatakan bahwa pemustaka adalah sekelompok orang dalam masyarakat yang secara intensif mengunjungi dan memakai layanan dan fasilitas perpustakaan (Sutarno,

2008:150). Pendapat lain dikemukakan oleh Sulisty Basuki pemustaka merupakan orang yang ditemuinya tatkala orang tersebut memerlukan data primer atau menghendaki penelusuran bibliografi (Sulistyo Basuki, 1993:199).

Berdasarkan pendapat para ahli diatas maka dapat disimpulkan bahwa pemustaka ialah setiap individu yang memanfaatkan layanan dan jasa perpustakaan baik itu secara tatap muka ataupun tidak atau berkunjung langsung ke perpustakaan maupun yang hanya menggunakan layanan secara online.

4. Karakter pemustaka

Sebagai seorang pustakawan yang professional perlu untuk mengetahui karakter-karakter atau sifat pemustaka yang dilayani agar kegiatan aktivitas dalam perpustakaan dapat menunjang aktivitasnya. Septiyantono (2003:13) menjelaskan beberapa karakter dan cara menghadapi sifat pemustaka sebagai berikut:

1. Pendiam, dapat dihadapi dengan menyambutnya secara ramah dan senyum sehingga dapat menimbulkan kesan tertarik untuk berkunjung ke perpustakaan lagi.
2. Tidak sabar, dapat dihadapi dengan menawarkan bantuan kepadanya dengan cepat dan maksimal.
3. Banyak bicara, dapat dihadapi dengan mengemukakan bantuan kemudian mengalihkan perhatian pada sesuatu hal yang ditawarkan dengan penjelasannya.

4. Peragu, dapat dihadapi dengan cara tidak memberikan banyak pilihan namun mengikuti keinginannya sehingga tercipta kepercayaan tersendiri dan tetap tenang dalam melayaninya.
5. Sombong, dapat dihadapi dengan cara tetap tenang serta sabar dalam menghadapi sikapnya dan tidak terlalu serius.
6. Senang membantah, dapat dihadapi dengan cara tetap sabar dan usahakan tidak terpancing untuk berdebat dengan pemustaka yang mempunyai karakter senang membantah.
7. Banyak permintaan, dapat dihadapi dengan cara dengarkan apa-apa saja permintaannya dan segera penuhi serta meminta maaf apabila permintaannya tidak tersedia.
8. Siap mental, memberikan kebebasan untuk memilih apa yang diinginkan tanpa banyak bertanya.

B. *Layanan Referensi*

1. **Pengertian layanan referensi**

Istilah referensi berasal dari kata kerja “*to refer*” yang berarti menunjuk, dan berasal dari bahasa inggris “*reference*” berarti menunjuk kepada, menyebut. Sering juga disebut acuan, rujukan, sebab jenis koleksi ini sengaja diciptakan untuk memberikan informasi, penjelasan dalam hal-hal tertentu. Informasi yang terdapat dalam koleksi referensi dapat berupa informasi mengenai kata, pokok masalah atau topic tertentu, tempat wilayah geografi, bibliografi, nama tokoh, petunjuk, ukuran, dan sebagainya. Koleksi

ini tidak perlu dipelajari secara keseluruhan sebagaimana buku dan teks fiksi, tapi cukup pada topic masalah atau nama tokoh, tempat dan petunjuk yang dibutuhkan saja (Ibrahim, 2016:143).

Menurut Suharyanto (2014:76) istilah perpustakaan menjelaskan bahwa layanan referensi ialah semua kegiatan yang dilakukan oleh pustakawan referensi guna untuk memenuhi kebutuhan pemustaka seperti untuk menjawab pertanyaan, mengarahkan pemustaka dalam mencari referensi, membantu dalam mengevaluasi informasi, menggunakan alat-alat dan strategi penelusuran yang sesuai untuk menemukan informasi, serta memberikan pengajaran kepada pemustaka dalam menyeleksi bahan pustaka.

Menurut Rahayuningsih (2007:103) menyatakan bahwa layanan referensi ialah suatu aktivitas untuk membantu pengguna perpustakaan dalam menemukan informasi yaitu dengan cara Tanya jawab dengan menggunakan koleksi referensi, serta memberikan bimbingan untuk menemukan dan memakai koleksi referensi.

Layanan referensi merupakan layanan dengan tujuan untuk memberikan bantuan kepada pemustaka dalam menemukan informasi yang dibutuhkan. Koleksi referensi terdiri dari bahan-bahan pustaka yang berisi karya-karya yang bersifat memberikan informasi atau menunjukkan informasi yang disusun secara sistematis. Karena bersifat petunjuk dan jenis ini banyak peminatnya maka koleksi referensi harus selalu berada diperpustakaan

sehingga tidak boleh dipinjamkan atau dibawa pulang oleh pemustaka (Anindhita, dkk, 2017:4).

Dari beberapa pendapat diatas maka dapat disimpulkan bahwa layanan referensi adalah layanan perpustakaan yang mempunyai fungsi sebagai bahan rujukan atau acuan bagi pemustaka yang ingin menemukan informasi.

2. Tujuan dan fungsi layanan referensi

Secara umum tujuan dari layanan referensi adalah memberikan pelayanan yang baik dan efisien kepada masyarakat yang dilayaninya. Maka dari itu, agar tujuan dari layanan referensi berjalan secara baik maka petugas referensi harus memperhatikan secara baik tujuan dari layanan itu sendiri. Menurut Lasa (1995:34) mengemukakan tujuan dari layanan referensi itu sendiri yaitu :

- 1) Membimbing pengguna jasa perpustakaan agar memanfaatkan semaksimal mungkin akan koleksi yang dimiliki suatu perpustakaan dengan harapan mampu mandiri dalam menggunakan sumber tersebut.
- 2) Mempunyai bahan-bahan rujukan yang tepat untuk menjawab pertanyaan pemustaka mengenai bidang tertentu.
- 3) Memberikan pengarahan kepada pemustaka untuk memperluas wawasan dalam suatu topik atau subjek tertentu.
- 4) Mendayagunakan sumber rujukan dengan maksimal dalam pengembangan ilmu pengetahuan.
- 5) Tercapainya efisiensi tenaga dan waktu.

Sejalan dengan tujuan layanan referensi di atas, adapun fungsi-fungsi dari suatu layanan referensi yang dikemukakan oleh Sumardji (1992:12) yaitu sebagai berikut:

1. Fungsi informasi

Fungsi informasi merupakan fungsi terpenting dari pelayanan referensi, dimana fungsi ini adalah memberikan jawaban atas pertanyaan ataupun penelusuran informasi secara detail dan luas mengenai bahan-bahan rujukan.

2. Fungsi bimbingan

Fungsi bimbingan dimaksudkan agar pustakawan atau pengelola perpustakaan menyediakan waktu untuk memberikan bimbingan atau pengajaran kepada pengguna perpustakaan baik itu mengenai katalog perpustakaan, pencarian bahan referensi dan lain sebagainya.

3. Fungsi pengarahan dan arahan

Fungsi pengarahan maksudnya ialah memberikan pengarahan atau memperkenalkan kepada pemustaka cara menggunakan perpustakaan dengan baik dan benar. Sedangkan fungsi arahan maksudnya mengarahkan kepada pustakawan untuk mengoptimalkan kinerja dalam pelayanan sehingga dapat meningkatkan kualitas perpustakaan.

4. Fungsi supervisi

Fungsi supervisi maksudnya ialah mengamati kebutuhan pemustaka tentang apa yang dibutuhkan ataupun latar belakang sosial mereka.

5. Fungsi bibliografis

Petugas referensi perlu menyusun dan mengatur bibliografi untuk keperluan penelitian atau menyusun bahan bacaan yang baik dan menarik (Sumardji, 1992:12)

3. Macam-macam layanan referensi

Layanan referensi mempunyai macam-macam atau jenis-jenisnya berdasarkan jenis pekerjaan (Sumardji, 1992:18) mengemukakan sebagai berikut yaitu :

a. Layanan referensi pokok

Layanan ini terdiri atas :

- 1) Memberikan informasi secara umum dengan mudah dan cepat untuk segera dipenuhi yang berkaitan dengan perpustakaan, koleksi, dan layanan.
- 2) Memberikan informasi secara khusus yang untuk memenuhi dibutuhkan referensi bahan pustaka yang ada atau menanyakan langsung kepada pengelola perpustakaan.
- 3) Memberikan bantuan untuk menelusuri bahan pustaka dengan menggunakan katalog, bibliografi, dan alat penelusuran lainnya.
- 4) Memberikan arahan dalam penggunaan koleksi referensi
- 5) Memberikan bantuan pengarahan dalam rangka menemukan pokok bahasan tertentu dalam buku-buku yang sesuai dengan minat dan bidang studi peminat.

b. Layanan referensi penunjang

Layanan ini terdiri dari:

- 1) Mengadakan hubungan kerja sama antara perpustakaan yang lainnya
- 2) Mengadakan pameran lokasi perpustakaan dan memperkenalkan bahan-bahan pustaka baru
- 3) Menyelenggarakan pendidikan tentang penggunaan alat-alat penemuan kembali seperti katalog dan bibliografi serta penggunaan koleksi referensi
- 4) Mengorganisasi bahan-bahan kliping lainnya
- 5) Mengorganisasi koleksi referensi dengan baik sehingga mudah digunakan
- 6) Mencatat dan mengumpulkan data statistic kegiatan pelayanan referensi. (Sumardji, 1992:18).

Menurut Andi Ibrahim dalam bukunya mengemukakan macam-macam layanan referensi yang umumnya dilakukan pustakawan kepada pemustaka yang memerlukan jawaban atas pertanyaan kebutuhan informasinya dapat berupa:

a. Layanan yang bersifat langsung

Maksudnya ialah pemustaka secara langsung berhadapan dengan pustakawan atau pengelola perpustakaan untuk menanyakan apa yang menjadi kebutuhannya.

b. Pustakawan referensi memberikan informasi kepada pemustaka mengenai kegiatan ilmiah baik untuk kegiatan pembelajaran maupun untuk referensi

penelitian dengan memberikan informasi yang bersifat ilmiah baik berupa jurnal penelitian, laporan penelitian, dan statistic.

- c. Dalam pelayanan referensi pustakawan referensi memberikan informasi yang dibutuhkan oleh pemustaka dapat menggunakan berbagai sumber baik itu sumber-sumber informasi yang dimiliki dan terdapat di perpustakaan maupun di luar perpustakaan. Pustakawan dapat membantu pemustaka dengan sumber-sumber informasi yang secara fisik dapat ditemukan melalui akses internet serta dalam database jurnal elektronik.
- d. Pustakawan memberikan pelayanan referensi kepada pemustaka dengan memaksimalkan pemanfaatan sumber-sumber informasi yang terdapat di perpustakaan dalam menjawab pertanyaan yang diajukan oleh pemustaka dalam rangka memenuhi kebutuhan informasinya (Ibrahim, 2016: 143).

4. Jenis-jenis koleksi referensi

Pada umumnya setiap perpustakaan mempunyai koleksi referensi yang berbeda-beda sesuai dengan kebutuhan masyarakat penggunanya, adapun jenis-jenis koleksi referensi dapat dibedakan menurut sifat maupun macam dan isi informasinya, yaitu sebagai berikut:

- a. Menurut sifat informasi, terdiri dari:
 - 1) Koleksi referensi umum, merupakan koleksi referensi yang ruang lingkupnya tidak hanya sebatas tentang subjek-subjek informasi tertentu tetapi berisi informasi yang bersifat umum.

2) Koleksi referensi khusus, merupakan koleksi referensi yang cakupannya hanya terkhusus kepada pokok bahasan bidang pengetahuan tertentu.

b. Menurut macam dan isi informasi, terdiri atas:

1) Kamus

Kamus merupakan jenis koleksi referensi yang memuat kumpulan kata yang disusun menurut abjad. Bahan rujukan berbentuk kamus masih terbagi kedalam beberapa kelompok yakni kamus khusus, kamus umum, kamus subjek, kamus ekabahasa, kamus dwi bahasa, kamus singkat, kamus lengkap, dan lain-lain.

2) Ensiklopedi

Ensiklopedi merupakan bahan rujukan yang memuat informasi dasar yang diuraikan secara ringkas namun lengkap mengenai berbagai masalah dalam berbagai bidang.

3) Direktori

Direktori merupakan jenis koleksi referensi yang memuat nama orang, lembaga, organisasi, maupun perkumpulan lain yang disusun menurut abjad.

4) Indeks

Indeks merupakan sebagian besar informasi yang mutakhir mengenai ilmu pengetahuan dan teknologi dapat ditemukan dalam tulisan pada majalah atau laporan penelitian. Keberadaan publikasi itu bisa ditelusur melalui suatu terbitan yang disebut dengan indeks.

5) Abstrak

Abstrak merupakan jenis koleksi referensi yang biasa digunakan untuk menelusuri informasi mengenai bidang tertentu.

6) Buku tahunan

Buku tahunan merupakan suatu publikasi yang diterbitkan dalam tiap tahunnya untuk meninjau peristiwa-peristiwa atau perkembangan selama periode tertentu yang diuraikan secara singkat.

7) Sumber biografi

Sumber biografi merupakan jenis buku yang memuat keterangan mengenai riwayat hidup seseorang tokoh sejak ia kecil hingga dewasa.

8) Sumber geografi

Sumber geografi ialah suatu kumpulan keterangan tentang kota, pulau, gunung, danau, sungai, dan sumber alam lainnya. Sumber geografi ini misalnya peta, atlas, globe, gazetir, maupun petunjuk perjalanan.

9) Bibliografi

Bibliografi ialah buku yang memuat daftar terbitan baik dalam bentuk buku maupun artikel yang isinya memuat subjek atau hasil karya seseorang. Bibliografi biasanya disusun menurut abjad pengarang, system klasifikasi, atau menurut subjek verbal (berupa kata).

10) Katalog

Katalog merupakan daftar berisi informasi mengenai suatu buku atau dokumen yang ada di perpustakaan (Rahman dan B. Mustafa, 2010:114).

5. Persiapan layanan referensi

Mengingat pelayanan referensi ini memerlukan jawaban yang tepat, teliti, dan akurat, maka seorang pustakawan harus mempersiapkan beberapa hal yaitu sebagai berikut:

a. Mengetahui tipe tiap jenis koleksi referensi

Koleksi referensi merupakan jenis koleksi yang dipersiapkan untuk menjawab pertanyaan dengan memberikan informasi dan penjelasan singkat pada masalah tertentu. Sebagai contoh kamus digunakan dalam memberi jawaban pertanyaan pemustaka yang sedang membutuhkan informasi tentang sebuah subjek. Biografi memuat informasi tentang riwayat hidup seorang tokoh, ahli dalam bidang tertentu atau dari Negara tertentu, dan sebagainya. Pustakawan dapat membimbing dan mengarahkan pemustaka dalam menelusur dan menggunakan sumber informasi yang sesuai dengan kebutuhannya.

b. Mengetahui cara penggunaan koleksi referensi

Ketetapan dalam temu kembali informasi sangat dipengaruhi dan ditentukan oleh keterampilan dan pengetahuan seseorang dalam menggunakan sumber informasi tertentu. Hal ini dikarenakan setiap jenis koleksi referensi memiliki karakteristik yang berbeda-beda dalam penggunaannya. Untuk itu perlu diketahui cara penggunaan masing-masing koleksi referensi sebagai berikut:

1) Jawaban langsung (*direct service*)

Apabila seorang pemustaka ingin mencari topik suatu subjek, masalah yang diperlukan, amanat dapat ditemukan langsung pada jenis-jenis koleksi referensi misalnya dalam kamus, ensiklopedi, biografi dan lain-lain.

2) Jawaban tidak langsung

3) Susunan berabjad

4) Susunan sistematis

5) Susunan kronologis. (Ibrahim, 2016:148).

6. Faktor suksesnya layanan referensi

Adapun beberapa faktor yang menyebabkan suksesnya pelayanan referensi di suatu perpustakaan adalah:

a. Kelengkapan koleksi

Kesuksesan dalam memberikan pelayanan referensi, sangat dipengaruhi oleh kelengkapan koleksi maupun sumber-sumber sarana bibliografi yang ada di perpustakaan tersebut. Terutama dalam memberikan jawaban atas pertanyaan-pertanyaan yang membutuhkan bantuan koleksi sumber bahan rujukan.

b. Kemampuan petugas referensi

Seorang petugas referensi dituntut untuk dapat memberikan bantuan yang tepat, cepat, dan akurat kepada pengguna. Dalam melaksanakan tugas tersebut seorang pustakawan referensi harus memiliki keahlian dan kemampuan sebagai berikut:

- a) Wawasan dan pengetahuan umum
- b) Kemampuan dalam bahasa asing, seperti Inggris dan Arab, agar pustakawan dapat membantu pemustaka yang membutuhkan koleksi dengan berbahasa tersebut
- c) Pengetahuan tentang macam, cara dan penggunaan koleksi referensi.
- d) Pengetahuan bidang perpustakaan
- e) Kemampuan untuk memahami kebutuhan pemustaka
- f) Kemampuan di bidang teknologi informasi (IT)
- g) Kemampuan berkomunikasi dengan baik. Adanya koleksi yang lengkap tentang bahan rujukan dan didukung dengan adanya sumber daya manusia atau petugas referensi yang baik maka akan diperoleh suatu layanan yang memuaskan

c. Kolaborasi

Memelihara hubungan baik dengan pemustaka dan sejawat, baik di dalam maupun di luar perpustakaan sangat penting bagi seorang pustakawan referensi. Kamus Webster mendefenisikan kolaborasi sebagai bekerja bersama dengan orang lain, atau bersama-sama terutama dalam upaya intelektual. (Almah, 2016 :16).

C. Perpustakaan Umum

1. Pengertian Perpustakaan Umum

Perpustakaan umum merupakan salah satu sumber ilmu pengetahuan yang memiliki peran sebagai penyebar informasi bagi seluruh lapisan masyarakat. Perpustakaan umum merupakan lembaga pendidikan yang sangat

demokratis karena menyediakan sumber belajar sesuai dengan kebutuhan masyarakat, dan melayaninya tanpa membedakan suku bangsa, agama yang dianut, jenis kelamin, latar belakang dan tingkat sosial, umur dan pendidikan serta perbedaan lainnya. Pendek kata perpustakaan umum memberikan layanan kepada siapa saja yang membutuhkan informasi. Dengan demikian perpustakaan umum dituntut untuk memberikan pelayanan yang semaksimal dan sebaik mungkin kepada masyarakat yang dilayaninya. (Sutarno, 2006:32).

Menurut Pamuntjak menyatakan bahwa perpustakaan umum adalah perpustakaan yang menghimpun koleksi buku, bahan bacaan tercetak serta rekaman lain untuk kepentingan masyarakat umum. Perpustakaan umum didirikan sebagai lembaga atau organisasi yang diadakan untuk dan oleh masyarakat, serta setiap masyarakat dapat menggunakan perpustakaan tanpa melihat status, pekerjaan dan jenis kelamin (Pamuntjak, 2000:3).

Dalam buku pedoman umum penyelenggaraan perpustakaan umum menjelaskan bahwa perpustakaan umum ialah perpustakaan yang diselenggarakan di pemukiman penduduk kota ataupun desa serta diperuntukkan kepada semua lapisan dan golongan masyarakat penduduk pemukiman tersebut untuk melayani kebutuhan akan informasi dan bahan bacaan (Depdikbud, 2000:5)

Perpustakaan umum atau daerah memiliki ciri-ciri sebagai berikut:

- a) Terbuka untuk umum, maksudnya ialah perpustakaan ini terbuka untuk siapa saja yang ingin menggunakan layanan yang ada di dalamnya tanpa harus memandang status sosial, agama, suku, jenis kelamin dan lain sebagainya.

- b) Dibiayai oleh umum, maksudnya ialah biaya yang ada dalam perpustakaan ini adalah berasal dari masyarakat contohnya biaya pemungutan pajak, maka dari itu karena dana yang digunakan berasal dari masyarakat maka perpustakaan umum harus terbuka untuk umum
- c) Jasa yang disediakan oleh perpustakaan umum bersifat cuma-cuma (Sulistyo-Basuki, 1995:46).

Dari beberapa pendapat diatas maka dapat disimpulkan bahwa perpustakaan umum merupakan perpustakaan yang didirikan disuatu tempat baik di desa maupun kota yang ditujukan langsung kepada masyarakat umum yang ingin mendapatkan informasi tanpa memandang status, umur, dan golongan.

2. Tujuan dan fungsi Perpustakaan Umum

Pada dasarnya penyelenggaraan perpustakaan umum memiliki beberapa tujuan yang ingin dicapai, Menurut Yusuf (1996:18) tujuan dari perpustakaan umum adalah:

- a. Mengembangkan minat baca serta memanfaatkan semua koleksi bahan pustaka yang disediakan di perpustakaan umum.
- b. Mengembangkan kemampuan mencari, mengolah, dan memanfaatkan informasi yang tersedia di perpustakaan umum.
- c. Mendidik masyarakat agar dapat menggunakan informasi yang tersedia di perpustakaan umum.
- d. Meletakkan dasar-dasar kearah belajar mandiri.

- e. Memupuk minat baca dan menumbuhkan daya apresiasi dan imajinasi masyarakat.
- f. Mengembangkan kemampuan untuk memecahkan masalah, tanggung jawab dan berpartisipasi aktif dalam pembangunan Nasional.

Menurut Yusuf (1996:21) menyatakan fungsi perpustakaan umum sebagai berikut:

- a. Menyediakan bahan pendidikan (edukatif)

Memberikan peluang yang besar kepada masyarakat umum untuk dapat membaca dan mengetahui informasi yang dapat membantu mereka dalam meningkatkan taraf hidup mereka.

- b. Menyediakan dan menyebarluaskan informasi (informatif)
- c. Menyediakan bahan-bahan yang berfungsi rekreasi (rekreatif)
- d. Menyediakan bahan-bahan yang berisi petunjuk, pedoman, dan bahan-bahan rujukan bagi anggota masyarakat (referensif).
- e. Melestarikan bahan pustaka dan hasil budaya bangsa untuk dapat dimanfaatkan masyarakat umum (dokumentatif)
- f. Menyediakan layanan penelitian (riset kualitatif dan kuantitatif).

Keberadaan sebuah perpustakaan khususnya perpustakaan umum mempunyai banyak fungsi atau manfaat bagi masyarakat yang memanfaatkan layanannya misalnya saja perpustakaan umum menyediakan sumber informasi yang akurat, cepat dan terpercaya bagi masyarakat umum khususnya informasi-informasi yang sedang hangat ditengah masyarakat dan berguna bagi mereka.

3. Koleksi Perpustakaan Umum

Koleksi perpustakaan merupakan salah-satu hal yang penting dalam suatu perpustakaan karena layanan tidak akan berjalan lancar apabila tidak didukung oleh keberadaan suatu koleksi.

Menurut (Siregar, 2004:2) pengertian koleksi perpustakaan ialah keseluruhan bahan pustaka yang dikumpulkan, diolah, kemudian disimpan untuk kemudian disajikan kepada halayak umum untuk memenuhi kebutuhan pengguna informasi.

Sebuah koleksi perpustakaan tidak hanya terbatas pada buku saja akan tetapi, meliputi bentuk berupa tercetak maupun non tercetak. Menurut buku pedoman umum penyelenggaraan perpustakaan umum (2000:19) menjelaskan bahwa koleksi perpustakaan umum meliputi bahan pustaka baik tercetak seperti buku, majalah, koran, dan surat kabar serta bahan pustaka terekam atau elektronik seperti kaset, video, piringan dan lain sebagainya.

Ketersediaan koleksi dalam perpustakaan harus sesuai dengan kebutuhan masyarakat yang dilayaninya, dengan demikian perpustakaan umum harus menyediakan berbagai macam koleksi agar dapat memenuhi kebutuhan akan informasi untuk semua kalangan masyarakat baik itu masyarakat umum, maupun terpelajar karena semakin banyak koleksi yang dimiliki maka akan semakin banyak ketersediaan informasi di perpustakaan tersebut.

D. Integrasi Keislaman

Salah-satu fungsi dari perpustakaan adalah menyebarluaskan informasi yang terdapat didalam koleksinya kepada seluruh pemustaka dalam rangka memenuhi

kebutuhan informasi. Penyebarluasan informasi didalam perpustakaan berupa kegiatan memberikan jasa dan layanan kepada semua pemustaka. Pelayanan kegiatan yang pelaksanaannya dilakukan dengan melakukan hubungan baik itu secara langsung maupun tidak langsung kepada pemustaka yang ingin menggunakan jasa dan layanan perpustakaan. Allah SWT berfirman dalam QS Ali Imran/3:159, sebagai berikut:

فِيمَا رَحْمَةٍ مِّنَ اللَّهِ لَئِن لَّمْ يَكُنِ اللَّهُ لِرَبِّ السَّمَوَاتِ وَالْأَرْضِ ذَا فَضْلٍ لَّكَرِهْتُمُوهُ وَكَانَ وَعْدُ اللَّهِ حَقًّا وَلَئِن لَّمْ يَكُنِ اللَّهُ لِرَبِّ السَّمَوَاتِ وَالْأَرْضِ ذَا فَضْلٍ لَّكَرِهْتُمُوهُ وَكَانَ وَعْدُ اللَّهِ حَقًّا وَلَئِن لَّمْ يَكُنِ اللَّهُ لِرَبِّ السَّمَوَاتِ وَالْأَرْضِ ذَا فَضْلٍ لَّكَرِهْتُمُوهُ وَكَانَ وَعْدُ اللَّهِ حَقًّا
 فِيمَا رَحْمَةٍ مِّنَ اللَّهِ لَئِن لَّمْ يَكُنِ اللَّهُ لِرَبِّ السَّمَوَاتِ وَالْأَرْضِ ذَا فَضْلٍ لَّكَرِهْتُمُوهُ وَكَانَ وَعْدُ اللَّهِ حَقًّا
 عَنَّهُمْ وَأَسْتَغْفِرُ لَهُمْ وَشَاوِرُهُمْ فِي الْأَمْرِ فَإِذَا عَزَمْتَ فَتَوَكَّلْ عَلَى اللَّهِ إِنَّ اللَّهَ يُحِبُّ
 الْمُتَوَكِّلِينَ ﴿١٥٩﴾

Terjemahnya :

“Maka disebabkan Rahmat dari Allah-lah engkau (Muhammad) berlaku lemah lembut terhadap mereka. Sekiranya kamu bersikap keras lagi berhati kasar, tentulah mereka menjauhkan diri dari sekitarmu. Karena itu maafkanlah mereka dan mohonkanlah ampunan untuk mereka, dan bermusyawaralah dengan mereka dalam urusan itu. Kemudian, apabila engkau telah membulatkan tekad, maka bertawakkallah kepada Allah. Sungguh, Allah mencintai orang yang bertawakkal” (Kementerian Agama Republik Indonesia, Alquran dan terjemah, 2014, 72).

Pada ayat diatas menjelaskan bahwa disebabkan rahmat Allah engkau berlaku lemah lembut terhadap mereka, dapat menjadi salah satu bukti bahwa Allah SWT sendiri yang mendidik dan membentuk kepribadian Nabi Muhammad SAW. Sebagaimana sabda beliau aku di didik oleh Tuhanku, maka sungguh baik hasil pendidikannya. Artinya kepribadian beliau dibentuk sehingga bukan hanya pengetahuan yang Allah limpahkan kepada beliau melalui wahyu-wahyu Al-quran, tetapi juga kalbu beliau disinari, bahkan totalitas wujud beliau merupakan rahmat

bagi seluruh alam. Dijelaskan pula bahwa Nabi Muhammad SAW mempunyai perangai yang sangat luhur, tidak bersikap keras, tidak berhati kasar, pemaaf, dan bersedia mendengarkan saran dari orang lain (Shihab, 2002:130).

Kegiatan pelayanan yang terdapat di perpustakaan merupakan salah-satu kegiatan teknis yang terdapat pada setiap lembaga perpustakaan yang bertujuan membantu pemustaka sehingga dapat menemukan bahan pustaka yang mereka minati, sehingga penilaian terhadap pelayanan yang diberikan pustakawan kepada pemustaka dapat dilihat dari sikap pustakawan kepada pemustaka yang ada di perpustakaan. Sehingga dapat dikatakan bagi seorang pustakawan memiliki etika adalah hal yang penting dalam hal memberikan layanan kepada pemustaka yang sesuai dengan tuntutan profesi yang berada di lingkungan kerjanya. Ketika seorang pustakawan menampilkan perilaku sebagai pustakawan yang beretika kepada pemustaka dalam hal pelayanan, maka penilaian pemustaka terhadap pelayanan yang diberikan oleh pustakawan akan baik pula (Soeatminah, 1992:129).

BAB III

METODOLOGI PENELITIAN

A. *Jenis Penelitian*

Jenis penelitian yang digunakan peneliti yaitu penelitian kualitatif. Penelitian kualitatif merupakan suatu rencana pengumpulan data penelitian yang menghasilkan data-data yang bersifat deskriptif berupa pencarian makna, pengertian konsep, karakteristik, gejala, serta mampu mendeskripsikan suatu fenomena.

Peneliti menggunakan jenis penelitian ini karena penelitian ini menggunakan sumber data berupa observasi, wawancara, dan dokumentasi dimana peneliti melakukan kegiatan observasi terlebih dahulu untuk dapat melihat secara langsung keadaan dilapangan kemudian, peneliti melakukan tahap selanjutnya yaitu mewawancarai informan untuk menjawab apa- apa saja yang menjadi tujuan penelitian. Dengan demikian jenis penelitian ini akan menjawab secara detail apa yang menjadi tujuan dari penelitian.

B. *Lokasi Penelitian dan waktu penelitian*

1. Lokasi penelitian

Penelitian ini bertempat di Dinas Perpustakaan dan Kearsipan Kabupaten Enrekang Jl. Pancaitanya Bungawalie, Kecamatan Enrekang, Kabupaten Enrekang, Sulawesi Selatan. Gedung bangunan ini memiliki 3 lantai dengan fasilitas yang cukup memadai. Lokasi penelitian ini dilakukan di Dinas Perpustakaan dan Kearsipan Kabupaten Enrekang karena dianggap telah memiliki sarana dan prasarana yang

cukup memadai untuk pemustaka dan layak untuk dijadikan sebagai tempat penelitian.

a. Sejarah singkat perpustakaan umum Kabupaten Enrekang

Sebelum otonomi Daerah layanan Perpustakaan Umum Kabupaten Enrekang dibentuk berdasarkan peraturan Daerah Kabupaten Dati II Enrekang Nomor: 9 Tahun 1990 dan diresmikan pengoperasiannya pada tanggal 21 September 1992 sebagai UPTD Dinas pendidikan dan kebudayaan Kabupaten Enrekang, dengan adanya UU No.22 Tahun 1999 tentang otonomi Daerah, maka statusnya pun ditingkatkan. Perpustakaan umum Kabupaten Enrekang telah beberapa kali mengalami perubahan nomenklatur yakni:

1. Sebelum otonomi Daerah Perpustakaan Umum Kabupaten Enrekang dibentuk berdasarkan peraturan Daerah Kabupaten Dati II Enrekang No.9 Tahun 1990 berstatus UPTD Dinas Pendidikan dan kebudayaan Kabupaten Enrekang.
2. Berdasarkan peraturan Daerah Kabupaten Enrekang No. 09 Tahun 2000 tentang pembentukan lembaga teknis daerah, status perpustakaan ditingkatkan dengan nama lembaga kantor pengelola data elektronik, perpustakaan dan arsip Daerah Kabupaten Enrekang.
3. Berdasarkan peraturan daerah Kabupaten Enrekang No.8 Tahun 2003 berubah status dimana perpustakaan umum dilebur yaitu penggabungan

lembaga dengan penerangan nama lembaga badan informasi, komunikasi dan pengelola data elektronik.

4. Berdasarkan peraturan daerah No. 6 Tahun 2008 tentang pembentukan dan susunan organisasi lembaga teknis daerah Kabupaten Enrekang, perpustakaan berubah nama lembaga yakni kantor perpustakaan, arsip dan pengelola data elektronik (Eselon III. a).
5. Berdasarkan peraturan daerah Kabupaten Enrekang Nomor 11 Tahun 2016 tentang pembentukan dan susunan perangkat daerah Kabupaten Enrekang maka kantor perpustakaan, Arsip dan Pengelola data elektronik berubah menjadi Dinas Perpustakaan dan Kearsipan Kabupaten Enrekang.

b. Visi dan Misi Perpustakaan umum Kabupaten Enrekang

1) Visi

“Terwujudkan Enrekang Maju, Aman, dan Sejahtera (EMAS) yang berkelanjutan dan religius”.

2) Misi

Rumusan misi di dalam dokumen RPJMD dimaknai sebagai upaya umum untuk mewujudkan visi serta memberikan kerangka bagi rumusan tujuan dan sasaran. Setiap rumusan misi ini memiliki keterkaitan dengan lima pokok visi tertentu yang relevan dan didukung pencapaiannya. Dengan demikian, rumusan misi ini sekaligus juga menderivasi rumusan tujuan dan sasaran yang hendak dicapai untuk lima tahun

kedepan, hingga akhir periode pembangunan pada tahun 2023. Dirumuskan lima misi RPJMD Kabupaten Enrekang periode 2019-2023 sebagai berikut:

- a. Meningkatkan ketersediaan dan kualitas infrastruktur pelayanan public
- b. Meningkatkan kualitas SDM yang berdaya saing, penguasaan teknologi, bermoral dan beriman dan bertaqwa.
- c. Mengoptimalkan (mewujudkan) tata kelola pemerintahan yang baik dan disertai dengan jaminan rasa aman dalam berbagai aktivitas kehidupan masyarakat tanpa diskriminasi.
- d. Meningkatkan skala usaha ekonomi kerakyatan dan pendapatan masyarakat berbasis agribisnis dan agroindustri.
- e. Meningkatkan perekonomian daerah melalui pengelolaan sumberdaya alam secara optimal dan berwawasan lingkungan.

c. Tata tertib perpustakaan umum Kabupaten Enrekang

1. Memiliki kartu anggota perpustakaan
2. Maksimal 2 orang (1 unit komputer) dan maksimal 1 jam
3. Apabila memindahkan data PC ke device (flash disk) atau sebaliknya mohon scanning antivirus terlebih dahulu.
4. Tidak diperkenankan mengotak-atik atau menginstal program yang terdapat dalam PC
5. Melapor ke petugas perpustakaan apabila ingin menggunakan scanner printing.

- 6. Menjaga ketenangan dan menghargai pemustaka atau pengunjung.
- 7. Bagi yang belum memiliki kartu anggota perpustakaan diharap melapor dan registrasi ke loket sirkulasi.

d. Struktur organisasi perpustakaan umum Kabupaten Enrekang

Setiap lembaga itu mempunyai struktur organisasi guna untuk kelancaran dalam menjalankan setiap kegiatan yang ada didalamnya, Dinas Perpustakaan dan Kearsipan Kabupaten Enrekang juga mempunyai struktur organisasi yang dipimpin oleh kepala perpustakaan, dan para staf-staf perpustakaan pada bidang-bidang tertentu yang telah ditentukan, lebih jelasnya struktur organisasi pada Dinas Perpustakaan dan Kearsipan Kabupaten Enrekang dapat dilihat pada bagan dibawah ini:

**STRUKTUR ORGANISASI DINAS PERPUSTAKAAN DAN KEARSIPAN
KABUPATEN ENREKANG**

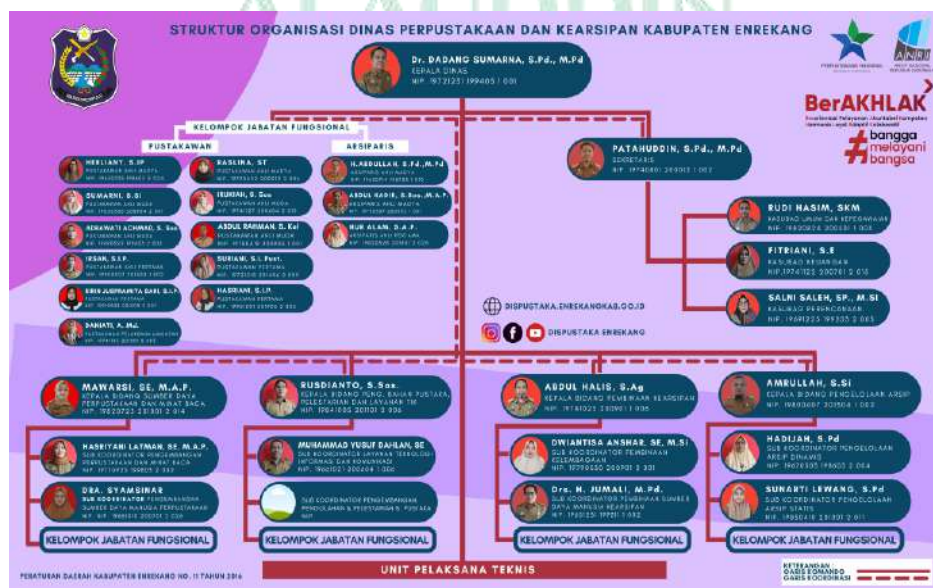

e. Jam buka layanan perpustakaan

1. Senin s.d Kamis : 8.00 – 21.30 WITA
2. Jumat : 08.00 – 16.30 WITA
3. Sabtu dan Ahad : Libur

f. Jumlah Koleksi referensi Perpustakaan Umum Kabupaten Enrekang

No	Tahun	Kategori	Jumlah judul	Jumlah eksemplar
	2021	Ruang Referensi	1	1
2.	2020	Ruang Referensi	404	638
3.	2019	Ruang Referensi	2	2
4.	2018	Ruang Referensi	35	35
5.	2017	Ruang Referensi	22	22
6.	2016	Ruang Referensi	7	7
7.	2015	Ruang Referensi	47	48
8.	2014	Ruang Referensi	31	43
9.	2013	Ruang Referensi	33	34
10.	2012	Ruang Referensi	16	16
11.	2011	Ruang Referensi	61	61
Total			659	907

g. Sarana dan Prasarana Perpustakaan Umum kabupaten Enrekang

Adapun sarana dan prasaran yang terdapat pada Dinas Perpustakaan dan Kearsipan kabupaten Enrekang dapat dilihat pada tabel dibawah ini:

No	Fasilitas	Jumlah
1.	Meja baca	20 unit
2.	Rak buku	27 unit

3.	Komputer	23 unit
4.	Televisi	1 unit
5.	Printer	12 unit
6.	Rak penitipan barang	2 unit
7.	Mobil keliling	2 unit
8.	Mobil operasional	1 unit
9.	Meja kerja	25 unit
10.	Meja sirkulasi	2 unit
11.	AC	4 unit
12.	WIFI	2 unit
13.	Kursi baca	60 unit
14.	Laci katalog	2 unit
15.	Rak display majalah	2 unit
16.	Pojok baca Digital	1 unit

2. Waktu penelitian

Waktu penelitian ini dilakukan pada tanggal 7 Februari sampai dengan 7 Maret 2022.

C. Sumber Data

1. Data Primer

Data primer merupakan data yang berasal dari sumber asli atau pertama. Data ini tidak tersedia dalam bentuk terkompilasi ataupun dalam bentuk file-file. Data ini didapat melalui wawancara dengan informan, yaitu orang yang dijadikan sebagai objek penelitian atau orang-orang yang dijadikan sebagai sarana mendapatkan data atau informasi.

Dalam penelitian ini, yang menjadi informan yaitu 9 orang pemustaka yang terdaftar sebagai anggota aktif di Dinas Perpustakaan dan Kearsipan Kabupaten Enrekang.

2. Data Sekunder

Sumber data sekunder merupakan sebuah sumber data yang diperoleh secara tidak langsung atau melalui sumber lain dengan cara membaca, mempelajari dan memahami melalui media lain yang bersumber dari literatur, buku-buku serta dokumen.

D. Metode Pengumpulan Data

1. Observasi

Observasi merupakan suatu upaya yang dilakukan peneliti dalam mengamati objek penelitian untuk mendapatkan informasi yang diperlukan dalam penelitian melalui pemilihan, perubahan, pencatatan, pengodean, rangkain perilaku dan suasana dalam rangka tujuan penelitian.

2. Wawancara

Wawancara merupakan pertemuan dua orang atau lebih untuk bertukar informasi dan ide melalui kegiatan tanya jawab sehingga dapat di konstruksikan makna dalam suatu topik penelitian. Dalam kegiatan wawancara peneliti melakukan kegiatan wawancara dengan pemustaka yang berkunjung ke Dinas Perpustakaan dan Kearsipan Kabupaten Enrekang.

3. Dokumentasi

Metode dokumentasi merupakan suatu cara pengumpulan data melalui peninggalan arsip-arsip dan juga buku-buku tentang objek penelitian. Kegiatan pengumpulan data melalui dokumentasi yaitu penelusuran dokumen baik itu berupa tulisan, gambar, foto, atau benda-benda peninggalan lainnya yang berkaitan dengan objek penelitian (Widodo, 75:2019).

Di dalam penelitian ini peneliti menggunakan teknik dokumentasi saat melakukan kegiatan wawancara dengan responden guna untuk merekam serta mengambil gambar-gambar yang dibutuhkan saat melakukan penelitian.

E. Instrumen Penelitian

Instrumen penelitian merupakan suatu alat yang digunakan peneliti dalam melakukan penelitian guna memperoleh informasi. Instrumen yang digunakan dalam penelitian harus relevan dengan metode pengumpulan data yang digunakan. Adapun instrumen penelitian yang digunakan yaitu:

1. Membuat pedoman wawancara

Pedoman wawancara yang berisikan daftar pertanyaan-pertanyaan untuk mempermudah peneliti dalam melakukan wawancara untuk mengumpulkan informasi mengenai layanan referensi di Dinas Perpustakaan dan Kearsipan Kabupaten Enrekang.

2. Catatan lapangan

Catatan lapangan adalah catatan ringkas tentang apa yang dilihat, didengar, dan dialami dalam rangka pengumpulan informasi dan pertimbangan informasi

terhadap data dalam penelitian kualitatif yang berisi pembicaraan ataupun pengamatan serta kata kunci dan pokok-pokok jawaban.

3. Kamera

Kamera adalah salah satu alat yang digunakan peneliti untuk merekam dan mengambil gambar ataupun data-data yang ada dilapangan. Dengan menggunakan alat ini, keabsahan data penelitian akan lebih terjamin karena ada bukti dan bekas dari wawancara yang dilakukan.

F. *Pengolahan dan Analisis Data*

1. Reduksi Data

Data yang diperoleh dari tempat penelitian secara langsung dirinci secara sistematis ketika telah selesai mengumpulkan data, kemudian data-data tersebut direduksikan yaitu dengan cara memilah hal-hal pokok yang sesuai dengan fokus penelitian. Kemudian penulis menyederhanakan dan memilih beberapa data serta mengolah hasil wawancara dari beberapa narasumber agar lebih mudah dipahami baik dari segi bahasa, kalimat dan susunan kata.

2. Penyajian Data

Data yang diperoleh dari lapangan yang terkait dengan seluruh permasalahan penelitian dikelompokkan dan diberikan batasan masalah sehingga memberikan penjelasan informasi yang substantif dengan data penghubung. Kemudian penulis kembali menyusun data dengan memasukkan data-data apa saja yang cocok untuk ditempatkan sesuai dengan tempatnya dan mengeluarkan data-data atau informasi yang tidak relevan serta tidak tersusun.

3. Penarikan Kesimpulan dan Verifikasi

Langkah-langkah selanjutnya dalam menganalisis data kualitatif adalah penarikan kesimpulan atau verifikasi, setiap kesimpulan awal yang dikemukakan masih bersifat sementara dan akan berubah apabila ditemukan bukti-bukti kuat pada tahap pengumpulan data berikutnya. Upaya penarikan kesimpulan yang dilakukan penulis secara terus menerus selama berada dilapangan. Setelah melakukan pengumpulan data, penulis mulai mencari penjelasan-penjelasan atau kesimpulan yang kemudian diverifikasi selama penelitian berlangsung dengan cara memikir atau meninjau kembali catatan-catatan lapangan sehingga terbentuk penegasan kesimpulan.



BAB IV

HASIL PENELITIAN DAN PEMBAHASAN

A. Hasil Penelitian

Bab ini menjelaskan hasil penelitian tentang persepsi pemustaka terhadap layanan referensi di Dinas Perpustakaan dan Kearsipan Kabupaten Enrekang dengan penelitian deskriptif kualitatif. Sasaran dalam penelitian ini adalah pemustaka yang berkunjung di Dinas Perpustakaan dan Kearsipan Kabupaten Enrekang. Penelitian ini menggunakan wawancara untuk mendeskripsikan data yang peneliti peroleh dari informan.

1. Persepsi pemustaka terhadap Layanan referensi di Dinas Perpustakaan dan Kearsipan Kabupaten Enrekang

Layanan referensi merupakan kegiatan pokok yang menyajikan koleksi referensi atau koleksi bahan-bahan rujukan untuk pemustaka yang melakukan kunjungan di perpustakaan tersebut. Didalam layanan referensi ini merupakan salah-satu kegiatan atau jasa yang disediakan bagi pemustaka yang ingin mendapatkan suatu informasi yang dibutuhkan.

Layanan referensi di Dinas Perpustakaan dan Kearsipan Kabupaten Enrekang sangat membantu pemustaka yang ingin mencari bahan-bahan referensi yang diinginkan. Untuk dapat menemukan informasi yang dicari biasanya pemustaka bertanya langsung kepada pengelola ataupun pustakawan perpustakaan tersebut. Salah satu tugas pustakawan ialah menjawab pertanyaan pemustaka, memberikan

arahan, memberikan bantuan ataupun memberikan bimbingan kepada pemustaka, begitupun yang dilakukan oleh pustakawan dan pengelola pada Dinas Perpustakaan dan Kearsipan Kabupaten Enrekang.

Sistem layanan referensi yang diterapkan pada perpustakaan ini adalah sistem layanan terbuka (*open access*) dimana pemustaka dimungkinkan untuk mengambil ataupun mencari sendiri bahan-bahan referensi yang mereka butuhkan. Sistem layanan ini diterapkan pada perpustakaan umum Enrekang khususnya pada ruang layanan referensi.

Pada bab ini akan diuraikan hasil penelitian yang telah dilakukan pada tanggal 7 februari hingga 7 maret 2022 di Dinas Perpustakaan dan Kearsipan Kabupaten Enrekang. Penulis berusaha membahas hasil penelitian berdasarkan teknik observasi dan wawancara, dimana yang menjadi objek penelitian adalah pemustaka yang berada di ruang referensi.

1. Pemahaman tentang layanan referensi

Berdasarkan wawancara dengan informan I pada tanggal 10 Februari 2022 mengatakan bahwa:

“Yang saya ketahui tentang layanan referensi ialah layanan yang menyediakan tentang bahan-bahan rujukan”

Hasil wawancara peneliti dengan informan II pada tanggal 18 Februari 2022 juga mengatakan hal yang sama dengan informan I mengatakan bahwa:

“Pemahaman saya mengenai layanan referensi itu ialah layanan yang dimana koleksi-koleksi yang dijadikan sebagai bahan rujukan, bahan koleksinya juga tidak bisa dipinjamkan”.

Peneliti juga mewawancarai informan V pada tanggal 21 Februari 2022 mengatakan bahwa:

“Menurut saya layanan referensi itu layanan yang ketika saya meminjam koleksinya tetapi tidak bisa dipinjamkan, dan hanya bisa dibaca ditempat ini”

Selanjutnya hasil wawancara peneliti dengan informan VII pada tanggal 24 Februari 2022 mengatakan bahwa:

“Pemahaman saya mengenai layanan referensi itu sangat minim karena kurangnya promosi ataupun gambaran-gambaran dari pustakawan mengenai apa itu layanan referensi”

Hal yang sama diungkapkan oleh informan III pada tanggal 19 Februari 2022 mengatakan bahwa

“Saya tidak tahu mengenai apa itu layanan referensi, saya hanya berkunjung ke ruangan ini untuk mencari koleksi yang ingin saya baca”

Selanjutnya pendapat informan IV pada tanggal 21 Februari 2022 mengatakan bahwa:

“Saya datang ke perpustakaan ini tetapi saya tidak mengetahui fungsi dari pelayanan referensi itu”

Hasil wawancara peneliti dengan informan VI pada tanggal 22 Februari 2022 mengatakan bahwa:

“Saya tidak mengetahui tentang apa itu layanan referensi karena minimnya pengetahuan saya tentang perpustakaan”

Peneliti juga mewawancarai informan VIII dan IX pada tanggal 26 Februari 2022 mengatakan hal yang sama bahwa:

“Pemahaman saya mengenai layanan referensi itu sangat kurang”

Dari hasil wawancara dengan informan di atas maka penulis dapat memberikan penjelasan bahwa kebanyakan pemustaka tidak mengetahui tentang layanan referensi dimana karena minimnya pengetahuan pemustaka tentang layanan referensi, dengan demikian perlu diadakannya promosi ataupun memberikan gambaran-gambaran mengenai layanan referensi di Dinas Perpustakaan dan Kearsipan Kabupaten Enrekang.

2. Bagaimana layanan referensi di Dinas Perpustakaan dan Kearsipan Kabupaten Enrekang

Berdasarkan hasil wawancara dengan informan I pada tanggal 10 Februari 2022 mengatakan bahwa:

“Dengan adanya layanan referensi yang ada di perpustakaan sangat membantu pemustaka dalam memenuhi kebutuhan akan informasi yang mereka butuhkan”

Hasil wawancara peneliti dengan informan II pada tanggal 18 Februari 2022 mengatakan bahwa:

“Layanan referensi di perpustakaan ini sudah bagus, bahkan saya pernah tidak menemukan sama sekali referensi yang sedang saya cari, dan ketika meminta bantuan kepada pustakawan mereka langsung membantu”.

Hal yang sama juga diungkapkan oleh informan V pada tanggal 21 Februari 2022 mengatakan bahwa:

“Layanan referensi ini sangat membantu saya apabila mempunyai tugas, dengan begitu maka dapat memudahkan saya dalam mengerjakan tugas”

Hasil wawancara dengan informan VII pada tanggal 24 Februari 2022 mengatakan bahwa:

“Pelayanannya sudah bagus misalnya ketika saya bertanya dimana letak koleksi yang saya inginkan maka pustakawan selalu memberikan respon yang baik”

Selanjutnya peneliti juga mewawancarai informan III pada tanggal 19 Februari 2022

mengatakan bahwa:

“Menurut saya layanan referensi disini itu sudah baik karena pelayanan yang diberikan oleh pengelola disini sudah baik”

Peneliti juga mewawancarai informan IV pada tanggal 21 Februari 2022 mengatakan

bahwa:

“Yang saya rasakan semenjak menggunakan layanan referensi ini adalah pelayanannya kurang maksimal karena pustakawannya kurang merespon dengan baik apabila menanyakan referensi yang kita inginkan”.

Hasil wawancara peneliti dengan informan VI dan VIII pada tanggal 22 dan 26

Februari 2022 mengatakan bahwa:

“Tanggapan saya mengenai layanan referensi di sini itu adalah pelayanannya belum maksimal seperti saat pustakawan memberikan informasi belum cepat dan kurang merespon dengan baik”

Selanjutnya hasil wawancara peneliti dengan informan IX pada tanggal 26 Februari

2022 mengatakan bahwa:

“Yang saya rasakan terkait layanan referensi disini adalah pelayanannya masih perlu di tingkatkan misalnya dalam hal memberikan arahan kepada pemustaka dalam pengajaran bahan pustaka”

Sesuai hasil wawancara di atas maka penulis dapat memberikan penjelasan bahwa layanan yang ada di Dinas Perpustakaan dan Kearsipan Kabupaten Enrekang sudah bagus karena dengan adanya layanan di perpustakaan ini khususnya layanan referensi maka sangat membantu apabila ada pemustaka yang ingin mencari bahan-bahan referensi dalam pengerjaan tugas sekolah serta di dukung oleh pemberian

pelayanan pustakawan yang baik kepada pemustaka yang berada di perpustakaan khususnya pada layanan referensi di Dinas Perpustakaan dan Kearsipan Kabupaten Enrekang koleksi referensi sesuai kebutuhan pemustaka.

3. Ketersediaan koleksi referensi sesuai kebutuhan pemustaka

Ketersediaan koleksi dalam perpustakaan menjadikan layanan referensi berkualitas dan jumlah koleksi yang tersedia di sebuah perpustakaan menjadi sangat penting karena berbagai jenis kebutuhan informasi yang dibutuhkan oleh pemustaka. Begitu pula dengan jumlah koleksi yang ada di Dinas Perpustakaan dan Kearsipan Kabupaten Enrekang berikut ini:

Berdasarkan hasil wawancara dengan informan VII pada tanggal 22 Februari 2022 mengatakan bahwa:

“Koleksi yang ada di perpustakaan ini khususnya koleksi referensi menurut saya belum lengkap karena ketika saya mencari buku ataupun koleksi lainnya biasa tidak tersedia, dan koleksi referensi disini masih kurang up to date”.

Hasil wawancara peneliti dengan informan I juga mengatakan hal yang sama dengan informan VII pada tanggal 24 Februari 2022 mengatakan bahwa:

“Koleksi referensi perlu penambahan jumlah koleksi agar dapat memudahkan pemustaka untuk mencari informasi”.

Peneliti juga mewawancarai informan II pada tanggal 18 Februari 2022 mengatakan bahwa:

“Menurut saya koleksi disini sudah cukup memadai tetapi khusus untuk koleksi referensi perlu adanya penambahan koleksi terbaru agar pemustaka disini merasa tercukupi akan bahan koleksi referensi yang mereka butuhkan”

Selanjutnya wawancara dengan informan III pada tanggal 21 Februari 2022 mengatakan bahwa:

“Koleksi referensinya belum cukup memadai, pernah saya mencari referensi yang saya cari tetapi tidak ada karena masih kurangnya ketersediaan koleksi referensinya”.

Hasil wawancara peneliti dengan informan IV dan V pada tanggal 21 Februari 2022 mengatakan bahwa:

“Koleksinya menurut saya masih perlu penambahan koleksi, mengapa saya mengatakan hal demikian karena ketika saya mencari koleksi yang saya inginkan tetapi koleksinya tidak tersedia”.

Peneliti juga mewawancarai informan VIII pada tanggal 26 Februari 2022 mengatakan bahwa:

“Menurut saya referensi-referensi yang tersedia sudah sesuai dengan kebutuhan pemustaka”.

Informan VI pada tanggal 22 Februari 2022 mengatakan bahwa:

“Koleksi referensinya sudah sesuai dengan apa yang saya butuhkan disini”

Selanjutnya informan IX pada tanggal 26 Februari 2022 mengatakan bahwa:

“Koleksinya sudah cukup, setiap saya mencari bahan referensi yang saya butuhkan maka koleksinya selalu ada”

Dari beberapa jawaban informan diatas mengenai jumlah koleksi yang tersedia di ruang referensi pada Dinas Perpustakaan dan kearsipan Kabupaten Enrekang dapat dikatakan bahwa kebanyakan dari mereka mengatakan koleksi referensi di perpustakaan umum Kabupaten Enrekang masih kurang dan perlu

penambahan koleksi yang *up to date* yang sesuai dengan keadaan sekarang dengan demikian, maka kebutuhan akan informasi pemustaka akan terpenuhi dengan baik.

4. Pustakawan mengarahkan dalam mencari referensi

Daya tanggap merupakan tanggung jawab seorang pustakawan dalam memberikan bantuan kepada pemustaka yang membutuhkan bantuan, dalam hal ini peneliti melihat dari segi pustakawan membantu pemustaka yang membutuhkan bantuan baik itu secara langsung maupun secara tidak langsung. Bantuan tersebut seperti membantu dalam hal mencari bahan referensi yang dibutuhkan serta bagaimana cara menggunakan koleksi-koleksi referensi seperti indeks, abstrak, dan ensiklopedia. Seperti yang diungkapkan oleh informan berikut ini:

Berdasarkan hasil wawancara dengan informan I pada tanggal 10 Februari 2022 mengatakan bahwa:

“Pustakawan referensi membantu ketika kesusahan dalam mencari bahan referensi yang kita cari”.

Hasil wawancara peneliti dengan informan II pada tanggal 18 Februari 2022 juga mengatakan hal yang sama yaitu:

“Pustakawan referensi selalu membantu saya maupun mengarahkan saya apabila tidak menemukan koleksi yang saya cari, dan ketika saya tidak mengetahui tentang cara menggunakan koleksi referensi maka saya bertanya langsung kepada pustakawan dan kemudian mengarahkan cara menggunakannya”.

Hasil wawancara peneliti dengan informan III pada tanggal 19 Februari 2022 mengatakan bahwa:

“Menurut saya pustakawan di bagian referensi selalu membantu ketika saya tidak mengetahui dimana letak koleksi referensi yang saya butuhkan, mereka dengan sigap mengarahkan apabila kita merasa kesusahan mencarinya”.

Selanjutnya hasil wawancara peneliti dengan informan IV pada tanggal 21 Februari 2022 mengatakan bahwa:

“Sudah beberapa kali saya berkunjung ke layanan referensi dan ketika saya tidak mengetahui dimana letak koleksi yang saya inginkan maka saya bertanya langsung kepada pustakawan dibagian layanan ini, mereka langsung mengarahkan ke rak koleksi yang saya inginkan”

Hasil wawancara peneliti dengan informan VI pada tanggal 22 Februari 2022 mengatakan hal yang sama yaitu:

“Yang saya rasakan selama berkunjung ke layanan referensi itu yakni pengelola disini selalu dengan sigap membantu saya ketika tidak mengetahui letak koleksi yang saya inginkan”

Hal yang berbeda diungkapkan oleh informan V dan IX pada tanggal 21 dan 26 Februari 2022 yang mengatakan bahwa:

“Pustakawannya tidak pernah membantu apabila saya kesulitan dalam mencari referensi, mereka hanya sibuk mengerjakan tugas yang lainnya”

Hasil wawancara peneliti dengan informan VII pada tanggal 24 Februari 2022 mengatakan bahwa:

“Pernah saya bertanya kepada pustakawan tentang dimana letak koleksi yang saya inginkan tetapi pustakawannya hanya sekilas memberikan arahan tetapi tidak mengarahkan langsung ke rak koleksi yang saya cari”

Selanjutnya hasil wawancara dengan informan VIII pada tanggal 26 Februari 2022 mengatakan bahwa:

“Tanggapan saya selama berkunjung ke perpustakaan ini saya tidak pernah di arahkan oleh pustakawan dalam mencari bahan referensi yang saya cari”

Dari beberapa pendapat para informan diatas maka penulis dapat memberikan penjelasan bahwa Pustakawan referensi pada Dinas Perpustakaan dan Kearsipan Kabupaten Enrekang dalam hal membantu pemustaka dalam menemukan dan mengarahkan dalam mencari bahan referensi sudah baik hal ini dibuktikan karena apabila pemustaka sedang kesusahan dalam mencari bahan referensi maka petugas referensi membantu dalam hal itu.

5. Pustakawan memberikan gambaran terkait dengan ketersediaan koleksi referensi

Sebagaimana hasil wawancara peneliti dengan informan I pada tanggal 10 Februari 2022 mengatakan bahwa:

“Selama saya berkunjung ke perpustakaan ini, saya belum pernah mendapati pustakawan memberikan gambaran terkait referensi yang disediakan”

Hasil wawancara peneliti dengan informan II pada tanggal 18 Februari 2022 mengatakan bahwa:

“Saya belum pernah mendapatkan pustakawan memberikan informasi terkait koleksi referensi disini”

Hasil wawancara peneliti dengan informan III pada tanggal 19 Februari 2022

“Setiap Saya berkunjung di tempat ini belum pernah sama sekali mendapatkan pustakawan memberikan suatu informasi terkait referensi-referensi yang disediakan”

Hasil wawancara peneliti dengan informan IX pada tanggal 26 Februari 2022 mengatakan bahwa:

“Tanggapan saya mengenai hal ini yaitu pustakawan belum pernah memberikan gambaran terkait dengan referensi-referensi yang tersedia disini”.

Dalam Hasil wawancara penelitian dengan informan IV pada tanggal 21 Februari 2022 yang peneliti laksanakan mengatakan hal yang sama dengan informan ke III yang mengatakan bahwa:

“Tidak, dikarenakan setiap kali saya berkunjung ketempat ini belum pernah saya mendapatkan informasi terkait hal seperti yang anda katakan”

Peneliti juga mewawancarai informan V pada Tanggal 21 Februari 2022 mengatakan bahwa:

“Ya, saya pernah mendapatkan suatu informasi terkait koleksi yang tersedia di perpustakaan ini”

Peneliti juga mewawancarai informan VI mengatakan hal yang sama dengan informan V pada Tanggal 22 Februari 2022 mengatakan bahwa:

“Saya juga pernah mendapatkan informasi terkait hal itu”

Selanjutnya peneliti juga mewawancarai informan VII pada tanggal 24 Februari 2022 mengatakan bahwa:

“Mengenai hal tersebut yang anda katakan itu saya juga pernah mendapatkan informasi mengenai macam-macam koleksi referensi di tempat ini”

Informan VIII pada tanggal 26 Februari 2022 mengatakan bahwa:

“Menurut saya pustakawan di sini pernah memberikan gambaran-gambaran terkait apa itu koleksi-koleksi yang ada di layanan referensi”

Dari hasil wawancara dari informan di atas mengatakan bahwa kebanyakan pemustaka rata-rata tidak pernah mendapatkan informasi ataupun gambaran-gambaran terkait dengan referensi-referensi yang tersedia di Dinas Perpustakaan dan

Kearsipan Kabupaten Enrekang, tetapi ada juga informan yang telah mendapat informasi terkait referensi yang tersedia di perpustakaan umum Kabupaten Enrekang.

Sesuai hasil wawancara di atas maka penulis dapat memberikan penjelasan bahwa pemustaka di Dinas Perpustakaan dan Kearsipan Kabupaten Enrekang pada bagian layanan referensi belum pernah mendapatkan informasi atau gambaran-gambaran terkait dengan referensi-referensi yang tersedia di Dinas Perpustakaan dan Kearsipan Kabupaten Enrekang.

6. Jenis-jenis koleksi referensi yang tersedia dan yang sering dibaca

Umumnya dalam menjawab pertanyaan-pertanyaan yang diajukan oleh pemustaka baik pertanyaan yang diajukan secara langsung maupun tidak langsung seperti melalui surat elektronik, media sosial, dan telepon, pustakawan akan merujuk pada koleksi referensi yang dimilikinya sesuai dengan tipe dan jenis pertanyaan yang diajukan. Begitu pula pada Dinas Perpustakaan dan Kearsipan Kabupaten Enrekang mempunyai jenis-jenis koleksi referensi yaitu sesuai pendapat para informan sebagai berikut:

Sebagaimana hasil wawancara dengan informan I pada tanggal 10 Februari 2022 mengatakan bahwa:

“Jenis-jenis koleksi yang sering saya gunakan itu adalah sumber biografi seorang tokoh, dan kamus. Sedangkan koleksi referensi yang tersedia itu yaitu kamus, ensiklopedia, direktori, buku tahunan, terbitan pemerintah, dan buku pegangan”

Selanjutnya pendapat informan II pada tanggal 18 Februari 2022 mengatakan bahwa:

“Koleksi yang sering saya gunakan itu yaitu kamus sebagai bahan referensi untuk menyelesaikan tugas saya. Yang saya ketahui terkait jenis-jenis koleksi referensi disini yaitu kamus, buku tahunan, terbitan pemerintah, tesis, dan buku pegangan”.

Hasil wawancara peneliti dengan informan III pada tanggal 19 Februari 2022 mengatakan bahwa:

“Koleksi referensi yang tersedia itu seperti jurnal, direktori, kamus, terbitan lokal, atlas. Adapun yang sering saya baca itu biasanya cuma jurnal”

Hasil wawancara peneliti dengan informan IV pada tanggal 21 Februari 2022 mengatakan bahwa:

“Yang sering saya gunakan itu ialah jurnal dengan kamus, sedangkan koleksi yang tersedia disini adalah jurnal, direktori, terbitan lokal, buku tahunan, tafsir, dan kamus”.

Selanjutnya hal yang sama juga di ungkapkan oleh informan V pada tanggal 21 Februari 2022 mengatakan bahwa:

“Yang sering saya gunakan itu ialah jurnal dengan kamus, sedangkan koleksi yang tersedia disini adalah jurnal, direktori, terbitan lokal, buku tahunan, tafsir, dan kamus”.

Hasil wawancara peneliti dengan informan VI pada tanggal 22 Februari 2022 mengatakan bahwa:

“Referensi yang tersedia disini itu seperti kamus, jurnal, direktori, buku tahunan, terbitan lokal, tafsir, sedangkan yang sering saya gunakan itu adalah jurnal dan terbitan lokal”.

Peneliti juga mewawancarai informan VII pada tanggal 24 Februari 2022 mengatakan bahwa:

“Jenis koleksi referensi yang sering saya baca itu adalah jurnal, adapun jenis-jenis koleksi referensi yang tersedia disini yaitu kamus, jurnal, terbitan pemerintah, terbitan lokal, direktori”.

Selanjutnya hasil wawancara peneliti dengan informan VIII dan IX pada tanggal 26 Februari 2022 mengatakan bahwa:

“Jenis koleksi yang tersedia itu seperti jurnal, ensiklopedia, berbagai macam kamus, terbitan lokal, karya ilmiah, dan yang sering saya gunakan itu adalah kamus”

Dari pernyataan informan diatas maka penulis dapat memberikan penjelasan bahwa kebanyakan pemustaka lebih sering menggunakan jurnal dan kamus sebagai bahan referensi mereka dalam pengerjaan tugas, adapun jenis-jenis koleksi referensi yang tersedia pada Dinas Perpustakaan dan Kearsipan Kabupaten Enrekang seperti jurnal, kamus, direktori, buku tahunan, terbitan lokal, dan tafsir.

7. Respon pustakawan ketika menanyakan tentang koleksi referensi yang dibutuhkan

Didalam pemberian pelayanan kepada pemustaka, seorang pustakawan dituntut untuk selalu memberikan kesan yang baik kepada pemustaka yang dilayaninya, hal ini penting dilakukan agar citra perpustakaan tersebut dapat dinilai baik oleh pemustaka yang berkunjung. Pemberian respon yang baik kepada pemustaka perlu juga dilakukan misalnya menjawab pertanyaan-pertanyaan yang bersifat informasi, memperkenalkan koleksi referensi dan informasi yang terkandung didalamnya, dan memperkenalkan cara menggunakan perpustakaan yang baik.

Berdasarkan hasil wawancara dengan informan I pada tanggal 10 Februari 2022 mengatakan bahwa:

“Menurut saya kalau pustakawan disini selalu memberikan jawaban dan informasi yang akurat apabila bertanya tentang koleksi yang saya cari”

Pernyataan yang diungkapkan oleh informan ke II pada tanggal 18 Februari 2022 mengatakan bahwa:

“Pustakawan disini selalu berusaha menunjukkan performanya kepada pemustaka dengan baik selalu memberikan informasi yang akurat cuman yang menjadi faktor penghambat disini adalah terkadang apa yang dicari tidak didapatkan karena kurangnya referensi di perpustakaan ini”

Hal yang sama juga diungkapkan oleh informan IV pada tanggal 21 Februari 2022 mengatakan bahwa:

“Pustakawan disini selalu berusaha menjawab pertanyaan pemustaka dengan baik dan selalu memberikan informasi yang akurat ketika kami sebagai pemustaka sedang kesusahan mencari informasi atau buku yang kami cari”

Hasil wawancara dengan informan III pada tanggal 19 Februari 2022 mengatakan bahwa:

“Responnya sangat bagus, misalnya ketika saya bertanya mengenai referensi yang saya butuhkan maka pustakawannya selalu merespon dengan baik”

Hasil wawancara peneliti dengan informan VI pada tanggal 22 Februari 2022 mengatakan hal yang sama dengan informan III yaitu:

“Setiap saya berkunjung kesini selalu mendapatkan respon yang baik oleh pustakawan misalnya ketika saya bertanya tentang tempat koleksi referensi yang saya inginkan maka pustakawan disini selalu mengarahkan dengan baik”.

Peneliti juga mewawancarai informan V dan IX pada tanggal 21 Februari 2022 mengatakan hal yang berbeda yaitu:

“Menurut saya pustakawannya cuek, mereka tidak memberikan respon yang baik apabila bertanya tentang referensi yang saya butuhkan”

Hasil wawancara informan VII pada tanggal 24 Februari 2022 mengatakan bahwa:

“Sudah berapa kali berkunjung ke layanan ini tetapi saya tidak mendapatkan respon yang baik dari pustakawan, mereka hanya sibuk mengerjakan tugas yang lainnya”

Selanjutnya hasil wawancara peneliti dengan informan VIII pada tanggal 26 Februari 2022 mengatakan bahwa:

“Responnya kurang baik misalnya ketika saya meminta bantuan”

Dari pernyataan informan di atas maka penulis dapat memberikan penjelasan mengenai respon pustakawan ketika pemustaka menanyakan tentang referensi-referensi yang dibutuhkan yaitu pemustaka sudah mendapatkan respon yang baik dari pustakawan apabila menanyakan tentang referensi-referensi yang dibutuhkan. Pustakawan selalu berusaha memberikan jawaban dan informasi yang akurat kepada pemustaka yang berkunjung ke perpustakaan.

8. Kemudahan dalam mencari koleksi referensi

Penataan koleksi yang baik akan memudahkan pemustaka menemukan informasi referensi, untuk itu peran pustakawan dalam menyusun dan mengatur letak koleksi harus lebih terarah sehingga pemustaka tidak kebingungan dan memudahkan pemustaka untuk menemukan bahan koleksi referensi pada Dinas Perpustakaan dan Kearsipan Kabupaten Enrekang. Penataan ruang baca dan koleksi ialah faktor pendukung sehingga perpustakaan selalu ramai dikunjungi oleh masyarakat umum untuk mencari bahan-bahan referensi yang mereka butuhkan.

Dinas Perpustakaan dan Kearsipan Kabupaten Enrekang menerapkan sistem terbuka (*open access*) dalam mencari koleksi referensi. Dengan menggunakan sistem ini maka akan memudahkan pemustaka dalam mencari koleksi, dimana pemustaka berkunjung langsung ke rak-rak buku untuk mencari koleksi yang diinginkan. Sesuai dengan pendapat beberapa informan berikut ini:

Berdasarkan hasil wawancara dengan informan I pada tanggal 10 Februari 2022 mengatakan bahwa:

“Penataan ruang baca dan koleksinya sudah bagus karena kita dengan jelas sudah mengetahui mana yang membahas tentang kamus, ensiklopedia, jurnal, dan sebagaimana maka saya merasa mudah dalam menemukan koleksi yang di cari”.

Hasil wawancara peneliti dengan informan IV pada tanggal 21 Februari 2022 mengatakan bahwa:

“Dengan sistem terbuka yang diterapkan pada Dinas Perpustakaan dan Kearsipan Kabupaten Enrekang ini memudahkan saya untuk menggunakan koleksi yang ada di ruang referensi dan saya mempunyai kebebasan untuk mencari secara langsung koleksi yang diinginkan”.

Hal ini senada dengan pendapat oleh informan III pada tanggal 19 Februari 2022 mengatakan bahwa:

“Sistem terbuka ini memudahkan untuk menggunakan koleksi yang ada di ruang referensi”.

Selanjutnya hasil wawancara peneliti dengan informan VII pada tanggal 24 Februari 2022 mengatakan bahwa:

“Menurut saya dengan sistem layanan terbuka yang diterapkan disini serta penataan koleksi yang bagus maka sangat memudahkan pemustaka dalam menemukan koleksi yang di cari”

Hasil wawancara peneliti dengan informan II pada tanggal 18 Februari 2022 mengatakan bahwa:

“Penataan ruang bacanya kurang rapih dan penataan koleksinya kurang rapih dan koleksinya kurang rapih sehingga susah dalam menemukan bahan referensi”

Peneliti juga mewawancarai informan VI pada tanggal 22 Februari 2022 mengatakan bahwa:

“Penataan ruang bacanya kurang bacanya kurang bagus dan tidak adanya petunjuk di rak tempat koleksi berada”

Selanjutnya hasil wawancara peneliti dengan informan VIII dan IX pada tanggal 26 Februari 2022 mengatakan hal yang sama yaitu:

“Ketika saya berada di rak referensi masih merasa kebingungan ketika mencari referensi karena penataan koleksi yang masih berantakan”

Berdasarkan hasil wawancara dengan beberapa informan di atas maka dapat dikatakan bahwa persepsi pemustaka mengenai kemudahan dalam mencari koleksi terhadap sistem *open access* sebagian besar dari mereka mengatakan bahwa sangat memudahkan dalam menemukan koleksi yang mereka inginkan karena mempunyai kebebasan mencari sendiri ke rak buku bahan referensi apa yang mereka cari dan didukung pula dengan penataan koleksi dan penataan ruang bacanya yang rapih sehingga sangat memudahkan pemustaka untuk lebih cepat dalam menemukan koleksi yang mereka inginkan.

B. Pembahasan

1. Persepsi pemustaka terhadap layanan referensi perpustakaan di Dinas Perpustakaan dan Kearsipan Kabupaten Enrekang

Perpustakaan umum merupakan salah-satu sumber ilmu pengetahuan yang memiliki peran sebagai penyebar informasi bagi seluruh lapisan masyarakat. Perpustakaan umum merupakan lembaga pendidikan yang sangat demokratis karena menyediakan sumber belajar sesuai dengan kebutuhan masyarakat, dan melayaninya tanpa membedakan suku bangsa, agama yang dianut, jenis kelamin, latar belakang dan tingkat sosial, umur, pendidikan serta perbedaan lainnya (Sutarno, 2006:32). Salah satu layanan perpustakaan yang perlu diperhatikan adalah ruangan referensi yang harus dilengkapi dengan literatur-literatur referensi yang lengkap dan sesuai dengan kebutuhan masyarakat yang telah diseleksi dan diolah sehingga siap disajikan. Kemudian dalam penataan koleksi referensi harus juga diatur dan ditata secara baik dan sistematis sehingga dapat memudahkan pemustaka yang ingin menggunakan bahan-bahan referensi. Katalog merupakan alat yang digunakan dalam pencarian lokasi buku ataupun koleksi lainnya yang ada di perpustakaan.

Berkaitan dengan persepsi pemustaka terhadap layanan referensi perpustakaan di Dinas Perpustakaan dan Kearsipan Kabupaten Enrekang dilihat dari segi pemberian pelayanan oleh pustakawan sudah baik di dukung oleh pemberian pelayanan pustakawan yang baik kepada pemustaka seperti dalam hal membantu dan mengarahkan dalam mencari bahan referensi yang di inginkan, dalam hal ini pustakawan sudah bekerja dengan maksimal.

Mengenai jumlah koleksi referensi yang disediakan pada perpustakaan umum Kabupaten Enrekang perlu adanya penambahan koleksi terbaru yang *up to date* sehingga masih belum sesuai dengan kebutuhan pemustaka yang sesuai dengan keadaan sekarang yang memungkinkan pemustaka dapat memperoleh informasi yang terbaru.

Dalam hal pengetahuan pemustaka terkait tentang layanan referensi masih sangat minim pengetahuan mengenai hal itu, karena kurangnya gambaran-gambaran ataupun promosi perpustakaan yang dilakukan oleh pustakawan pada Dinas Perpustakaan dan Kearsipan Kabupaten Enrekang.

Dengan sistem *open access* atau sistem layanan terbuka yang diterapkan di Dinas Perpustakaan dan Kearsipan Kabupaten Enrekang maka sangat memudahkan pemustaka untuk dapat menemukan koleksi yang sesuai dengan kebutuhannya, dimana sistem ini memungkinkan seorang pemustaka untuk mencari langsung ke rak koleksi apa yang mereka inginkan. Serta di dukung oleh penataan koleksi dan ruang baca yang sudah bagus maka memudahkan pemustaka untuk menemukan koleksi referensi yang mereka inginkan. Jenis-jenis koleksi referensi yang ada yakni jurnal, ensiklopedia, kamus, direktori, buku tahunan, terbitan lokal, serta tafsir. Adapun jenis koleksi yang sering digunakan atau dibaca pemustaka pada perpustakaan umum Kabupaten Enrekang yaitu jurnal dan kamus sebagai bahan referensi dalam pengerjaan tugas

Seorang pustakawan dapat dikatakan sebagai seorang pustakawan yang ideal apabila ia memiliki daya tanggap yang tinggi kepada pemustakanya dalam hal ini membantu dan memberikan informasi mengenai koleksi referensi serta cepat merespon apabila ada kendala yang dihadapi oleh pemustaka yang berkunjung ke perpustakaan serta siap sedia untuk melayani dengan bijak.



BAB V

KESIMPULAN DAN SARAN

A. Kesimpulan

Berdasarkan hasil penelitian yang dilakukan peneliti di Dinas Perpustakaan dan Kearsipan Kabupaten Enrekang mengenai judul Persepsi Pemustaka terhadap Layanan Referensi di Dinas Perpustakaan dan Kearsipan Kabupaten Enrekang, maka dapat disimpulkan bahwa:

Persepsi pemustaka terhadap layanan referensi Di Dinas Perpustakaan dan Kearsipan Kabupaten Enrekang sudah lumayan bagus, hal demikian sesuai dari hasil penelitian yaitu dari segi pemberian pelayanan yang baik kepada pemustaka seperti membantu dan mengarahkan dalam mencari bahan referensi, memberikan respon yang baik kepada pemustaka yang dilayaninya. Dengan sistem layanan terbuka yang diterapkan pada Dinas Perpustakaan dan Kearsipan Kabupaten Enrekang maka memudahkan pemustaka untuk dapat menemukan bahan koleksi secara mudah dan cepat dan didukung oleh penataan koleksi dan penataan ruang baca yang rapih sehingga memungkinkan pemustaka untuk lebih mudah mendapatkan koleksi. Dalam hal ketersediaan koleksi masih belum sesuai dengan kebutuhan pemustaka karena kurangnya bahan referensi terbaru yang *up to date* sehingga ketersediaan informasi masih belum sesuai dengan kebutuhan pemustaka. Terkait mengenai pengetahuan pemustaka terkait tentang layanan referensi masih sangat minim pengetahuan mengenai hal itu, karena kurangnya gambaran-gambaran ataupun promosi

perpustakaan yang dilakukan oleh pustakawan pada Dinas Perpustakaan dan Kearsipan Kabupaten Enrekang. Adapun jenis jenis koleksi referensi yang sering di baca oleh pemustaka yakni jurnal dan kamus.

B. Implikasi

Berdasarkan hasil penelitian yang telah dilakukan, peneliti memberikan saran dengan tujuan sebagai masukan bagi Dinas Perpustakaan dan Kearsipan Kabupaten Enrekang yaitu untuk kedepannya diharapkan pihak Dinas Perpustakaan dan Kearsipan Kabupaten Enrekang lebih meningkatkan lagi kualitas layanan referensi dimana pelayanan pustakawan sudah mendapat tanggapan positif dari pemustaka, serta dapat menambahkan koleksi referensi terbaru yang selalu *up to date* sesuai dengan kebutuhan pemustaka dan perlu adanya kegiatan promosi perpustakaan sehingga pemustaka lebih mengenal lebih dekat tentang perpustakaan.

DAFTAR PUSTAKA

- Almah, Hildawati. 2016. *Mengenal koleksi referensi perpustakaan dan pusat dokumentasi informasi*. Makassar: Alauddin University Press.
- Anam, Mustakdirul. 2018. “*Persepsi pemustaka terhadap layanan sirkulasi di perpustakaan Universitas Fajar Makassar*”. skripsi. Makassar: Fakultas adab dan humaniora UIN Alauddin Makassar.
- Arista, Rafelia. 2019. “*Kualitas pelayanan Perpustakaan Daerah Kabupaten Subang*”. Jurnal ilmiah Ilmu Administrasi Negara Vol. 6 No. 4
- Ayu, Nur. 2019. “*Peningkatan kualitas layanan referensi di perpustakaan Universitas Bosowa*”. Skripsi. Makassar: fakultas adab dan humaniora UIN Alauddin Makassar.
- Dony Waluya firdaus dan Dimas Widyasastrena. 2016. “*Kajian pertumbuhan minat dan realisasi investasi penanaman modal asing (PMA) Provinsi Jawa Barat (lokasi dan sector usaha)*”. Jurnal riset akuntansi Vol.VIII / No.2.
- Fahry, Amal. 2018. “*Analisis kualitas layanan sirkulasi berdasarkan persepsi pemustaka di Dinas perpustakaan dan kearsipan Kabupaten Enrekang*”. Skripsi. Makassar: fakultas adab dan humaniora UIN Alauddin Makassar.
- Faisal, Satrul. 2018. “*Persepsi pemustaka tentang kualitas pelayanan referensi di unit pelaksana teknis (UPT) Universitas Negeri Makassar*”, Skripsi. Makassar: Fakultas Adab dan Humaniora UIN Alauddin Makassar.
- Hamzah. 2016. “*Persepsi pemustaka terhadap layanan sirkulasi di kantor perpustakaan dan arsi daerah Kabupaten Sidenreng Rappang*”.Skripsi. Makassar: Fakultas adab dan humaniora UIN alauddin Makassar.
- Hikmawati, Fenti. 2019. “*Metodologi penelitian*”. Depok: Rajawali Pers.
- Husani, Fatma. 2018. “*Persepsi pemustaka terhadap layanan perpustakaan di Dinas Perpustakaan Daerah Kabupaten Aceh Tenggara*”. Skripsi. Sumatera Utara: fakultas ilmu budaya Universitas Sumatera Utara.
- Ibrahim, Andi. 2016. *Manajemen dan administrasi perpustakaan*.Makassar: Syahadah.

- Ibrahim, Andi. 2014. *Pengantar ilmu perpustakaan dan kearsipan*. Makassar: Gunadarma ilmu.
- Indah Pratiwi, 2017. Nuning. “*Penggunaan media video call dalam teknologi komunikasi*”. Jurnal ilmiah dinamika sosial Vol.1 No.2 Agustus 2017.
- Kurniasih, Nani. 2018. “*Analisis pengaruh pelayanan perpustakaan terhadap kepuasan pengguna perpustakaan di Institut Agama Islam Imam Ghozali*”. Jurnal Tawadhu Vol.2 No. 1.
- Muzakkir. 2013. “*Persepsi pemustaka tentang layanan sirkulasi di perpustakaan MTS Negeri 1 Enrekang Kecamatan Baraka Kabupaten Enrekang*”. Skripsi. Makassar: Fakultas adab dan humaniora UIN Alauddin Makassar.
- Nurlina. 2016. “*Persepsi pemustaka tentang layanan referensi di perpustakaan dan arsip daerah Kabupaten Barru*”. Skripsi. Makassar: Fakultas adab dan humaniora UIN Alauddin Makassar.
- Perpustakaan Nasional RI. 2008. *Undang-Undang Republik Indonesia Nomor 43 Tahun 2007 tentang perpustakaan*, Jakarta: Perpustakaan Nasional RI.
- Prata Wijaya, Didik . 2019. “*Persepsi pemustaka terhadap layanan perpustakaan pusat penelitian Geoteknologi*”.Jurnal Perpustakaan pertanian Vol.28 No.2.
- Prata Wijaya, Didik. 2014. “*Persepsi pemustaka terhadap layanan perpustakaan survey deskriptif mengenai persepsi pemustaka terhadap layanan online public Access catalogue (OPAC) di perpustakaan pusat penelitian Geoteknologi LIPI*”. Skripsi.Pajajaran: Fakultas ilmu komunikasi universitas padjajaran jatinagor Universitas Padjajaran.
- Puspa, Erny.2016. “*Analisis kepuasan pemustaka terhadap pelayanan perpustakaan pusat penelitian dan pengembangan perikanan budidaya*”. Jurnal pari Vol. 2 No. 2.
- Sani, Siti Sabriana. 2016. “*Persepsi siswa tentang pelayanan perpustakaan SMP Negeri 19 Makassar*”. Skripsi.Makassar: Fakultas Adab dan Humaniora UIN Alauddin Makassar.

- Satriani. 2014. "*Persepsi pemustaka terhadap kualitas pelayanan referensi di Badan Perpustakaan dan Arsip Daerah Provinsi Sulawesi Selatan*", Skripsi. Makassar: Fakultas adab dan humaniora UIN Alauddin Makassar.
- Sumardji P. "*Pelayanan referensi di Perpustakaan*", Yogyakarta: Kansius, 1992.
- Sunarti. 2018. "*Strategi pengelolah perpustakaan dalam meningkatkan layanan di perpustakaan Madrasah Tsanawiyah (MTSN) 3 Enrekang*".skripsi. Makassar: Fakultas adab dan humaniora UIN Alauddin Makassar.
- Supianti. 2017. "*Persepsi pemustaka terhadap system pelayanan referensi di perpustakaan pusat Universitas Muhammadiyah Makassar*". Skripsi.Makassar: Fakultas adab dan humaniora UIN Alauddin Makassar.
- Widodo. 2019. "*Metodologi penelitian populer dan praktis*".Depok: Rajawali pers.
- Zulqaidah, Eva. 2016. "*Persepsi pemustaka tentang layanan baca di perpustakaan Utsman Bin Affan Universitas Muslim Indonesia*". Skripsi.Makassar: Fakultas adab dan humaniora UIN Alauddin Makassar, 2016.

L
A
M
P
I
R
A
N



UNIVERSITAS ISLAM NEGERI
ALAUDDIN
M A K A S S A R

Lampiran 1

PEDOMAN WAWANCARA

1. Apa yang kamu pahami tentang layanan referensi?
2. Bagaimana layanan referensi di Dinas Perpustakaan dan Kearsipan Kabupaten Enrekang?
3. Apakah referensi-referensi yang tersedia sesuai dengan yang dibutuhkan pemustaka?
4. Apakah pustakawan mengarahkan anda dalam mencari referensi?
5. Apakah pustakawan memberikan gambaran terkait dengan referensi-referensi yang tersedia di Dinas Perpustakaan dan Kearsipan Kabupaten Enrekang?
6. Jenis-jenis referensi yang tersedia dan sering dibaca?
7. Bagaimana respon pustakawan ketika kita menanyakan tentang referensi-referensi yang dibutuhkan?
8. Bagaimana kemudahan dalam mencari koleksi referensi di Dinas Perpustakaan dan Kearsipan Kabupaten Enrekang?.

Lampiran 2

Dokumentasi



Dinas Perpustakaan dan Kearsipan Kabupaten Enrekang



Rak Koleksi referensi di Dinas Perpustakaan dan Kearsipan Kabupaten Enrekang



Rak koleksi Referensi





Ruang baca umum Dinas Perpustakaan dan kearsipan kabupaten Enrekang



Wawancara dengan pemustaka



Wawancara dengan pemustaka



Wawancara dengan informan



Pemberian bimbingan pemustaka oleh pustakawan

Daftar nama-nama Informan

No	Informan	Jabatan
1.	Nurhidayah Sangeran	Pelajar
2.	Riska Handayani	Mahasiswi
3.	Rika Humairah	Pelajar
4.	Muhammad Al Fajri	Mahasiswa
5.	Ahmad Maulana	Mahasiswa
6.	Reni Handayani	Pelajar
7.	Juharia	Mahasiswi





KEMENTERIAN AGAMA REPUBLIK INDONESIA
UNIVERSITAS ISLAM NEGERI ALAUDDIN MAKASSAR
FAKULTAS ADAB DAN HUMANIORA

Kampus I : Jl. Sultan Alauddin No.83 Makassar
Kampus II : Jl. H. M. Yasin Limpo No. 36 Romangpolong-Gowa Telp. (0411) 841879 Fax. (0411) 8221400
Email: fak.adabhumaniora@yahoo.com

KEPUTUSAN
DEKAN FAKULTAS ADAB DAN HUMANIORA UIN ALAUDDIN MAKASSAR
Nomor : B-1654/A.LI/TL.00/SK/PP/08/2021
T E N T A N G
PEMBIMBING/PEMBANTU PEMBIMBING PENELITIAN SKRIPSI
TAHUN 2021

Dekan Fakultas Adab dan Humaniora UIN Alauddin Makassar setelah :

- Membaca** : Surat Permohonan tanggal 30 Agustus 2021 perihal : Pembimbing Penelitian a.n NURUL FIQRIA NIM. 40400118008 Jurusan Ilmu Perpustakaan dengan judul skripsi: PERSEPSI PEMUSTAKA TERHADAP LAYANAN REFERENSI PERPUSTAKAAN DI DINAS PERPUSTAKAAN DAN KEARSIPAN KABUPATEN ENREKANG
- Menimbang** : a. Bahwa mahasiswa tersebut di atas telah memenuhi persyaratan dan ketentuan Pembimbing Penelitian Skripsi;
b. Bahwa dengan terpenuhinya persyaratan dan ketentuan di atas, maka perlu membentuk Pembimbing Penelitian;
c. Bahwa mereka yang tersebut namanya dalam penetapan Keputusan ini dipandang cakap dan memenuhi syarat untuk disertai tugas sebagai Pembimbing Penelitian.
- Mengingat** : 1. Undang-Undang RI. Nomor 20 Tahun 2003 tentang Sistem Pendidikan Nasional;
2. Peraturan Pemerintah RI. Nomor 66 Tahun 2010 tentang Perubahan atas Peraturan Pemerintah Nomor 17 Tahun 2010 tentang Pengelolaan dan Penyelenggaraan Pendidikan;
3. Keputusan Menteri Agama RI. Nomor 289 Tahun 1993 Jo Nomor 202 B Tahun 1998 tentang Pemberian Kuasa dan Wewenang Manandatangani Surat Keputusan;
4. Keputusan Menteri Agama RI. Nomor 20 Tahun 2014 tentang Statuta UIN Alauddin Makassar;
5. Peraturan Menteri Agama RI. Nomor 3 Tahun 2018 tentang Perubahan kedua Atas Peraturan Menteri Agama RI. Nomor 25 tahun 2013 tentang Organisasi dan Tata Kerja UIN Alauddin Makassar;
6. Keputusan Rektor UIN Alauddin Makassar Nomor 266 D Tahun 2019 tentang Pedoman Edukasi UIN Alauddin Makassar.
7. Keputusan Rektor UIN Alauddin Makassar Nomor 527 Tahun 2020 tentang Kalender Akademik Tahun 2020/2021.

MEMUTUSKAN

- Menetapkan** :
Pertama : Membentuk Pembimbing Penelitian Skripsi Fakultas Adab dan Humaniora UIN Alauddin Makassar dengan komposisi sebagai berikut :
Pembimbing I : Dr. Muh. Quraisy Mathar, S.Sos., M.Hum.
Pembimbing II : Nurlidiawati, S.Ag., M.Pd.
- Kedua** : Pembimbing bertugas Membimbing Mahasiswa Sampai Selesai
- Ketiga** : Segala biaya yang timbul akibat diterbitkannya Surat Keputusan ini dibebankan kepada Anggaran DIPA UIN Alauddin Makassar Nomor : SP DIPA-025.04 2.307314/2021 tanggal 23 November 2020 Tahun Anggaran 2021.
- Keempat** : Keputusan ini mulai berlaku sejak tanggal ditetapkannya dan apabila dikemudian hari terdapat kekeliruan di dalamnya akan diperbaiki sebagaimana mestinya.

Keputusan ini disampaikan kepada masing-masing yang bersangkutan untuk diketahui dan dilaksanakan dengan penuh tanggung jawab.

Ditetapkan di : Gowa
pada tanggal : 30 Agustus 2021



Dr. Hidayatuddade, S.Ag., M.Ag.
2001121001



KEMENTERIAN AGAMA REPUBLIK INDONESIA
UNIVERSITAS ISLAM NEGERI ALAUDDIN MAKASSAR
FAKULTAS ADAB DAN HUMANIORA

Kampus I : Jl. Sultan Alauddin No.63 Makassar
Kampus II : Jl. H. M. Yasin Limpo No. 36 Romangpolong-Gowa Telp. (0411) 841879 Fax. (0411) 8221400
Email: fak.adabhumaniora@yahoo.com

KEPUTUSAN
DEKAN FAKULTAS ADAB DAN HUMANIORA UIN ALAUDDIN MAKASSAR
Nomor : B-032/A.1.1/ TL.00/SK/SP/01/2022

TENTANG
PANITIA PEMBIMBING DAN PENGUJI UJIAN
SEMINAR PROPOSAL SKRIPSI TAHUN 2022

Dekan Fakultas Adab dan Humaniora UIN Alauddin Makassar setelah :

Membaca : Surat Permohonan tanggal 5 Januari 2022 perihal : Ujian Seminar Proposal Skripsi a.n. NURUL FIQRIA NIM. 40400118008 Jurusan Ilmu Perpustakaan dengan judul skripsi: PERSEPSI PEMUSTAKA TERHADAP LAYANAN REFERENSI PERPUSTAKAAN DI DINAS PERPUSTAKAAN DAN KEARSIPAN KABUPATEN ENREKANG

Menimbang : a. Bahwa mahasiswa tersebut di atas telah memenuhi persyaratan dan ketentuan Ujian Seminar Proposal Skripsi;
b. Bahwa dengan terpenuhinya persyaratan dan ketentuan di atas, maka perlu membentuk panitia, pembimbing dan penguji;
c. Bahwa mereka yang tersebut namanya dalam penetapan Keputusan ini dipandang cakap dan memenuhi syarat untuk diserahi tugas sebagai panitia, pembimbing dan penguji.

Mengingat : 1. Undang-Undang Nomor 20 Tahun 2003 tentang Sistem Pendidikan Nasional;
2. Peraturan Pemerintah RI. Nomor 66 Tahun 2010 tentang Perubahan atas Peraturan Pemerintah Nomor. 17 Tahun 2010 tentang Pengelolaan dan Penyelenggaraan Pendidikan;
3. Keputusan Menteri Agama RI. Nomor 289 Tahun 1993 Jo Nomor 202 B Tahun 1998 tentang Pemberian Kuasa dan Wewenang Menandatangani Surat Keputusan;
4. Keputusan Menteri Agama RI. Nomor 20 Tahun 2014 tentang Statuta UIN Alauddin Makassar;
5. Peraturan Menteri Agama RI. Nomor 3 Tahun 2018 tentang Perubahan kedua Atas Peraturan Menteri Agama RI. Nomor 25 tahun 2013 tentang Organisasi dan Tata Kerja UIN Alauddin Makassar;
6. Keputusan Rektor UIN Alauddin Makassar Nomor 266.D Tahun 2019 tentang Pedoman Edukasi UIN Alauddin Makassar;
7. Keputusan Rektor UIN Alauddin Makassar Nomor 569 Tahun 2021 tentang Kalender Akademik Tahun 2021/2022.

MEMUTUSKAN

Menetapkan :
Pertama : Membentuk Panitia, Pembimbing dan Penguji Ujian Seminar Proposal Skripsi Fakultas Adab dan Humaniora UIN Alauddin Makassar dengan komposisi sebagai berikut :
Pembimbing I / Penguji / Ketua : Dr. Muh. Quraisy Mathar, S.Sos., M.Hum.
Pembimbing II / Penguji / Sekretaris : Nurtidiatwati, S.Ag., M.Pd.
Penguji I : Marni, S.I.P., M.I.P.
Penguji II : Laode Rusadi, S.I.P., M.Hum.
Pelaksana / Anggota : Isnawati Azis, S.E.

Kedua : Panitia bertugas mempersiapkan penyelenggaraan Seminar Proposal Skripsi
Ketiga : Seminar proposal dilaksanakan pada hari / tanggal : **Rabu, 12 Januari 2022, Jam 09.00 – 10.30 Wita, Ruang Senat / Via Aplikasi Daring/Online (Whatsapp / Zoom).**

Kemempat : Keputusan ini mulai berlaku sejak tanggal ditetapkannya dan apabila dikemudian hari terdapat kekeliruan di dalamnya akan diperbaiki sebagaimana mestinya.

Keputusan ini disampaikan kepada masing-masing yang bersangkutan untuk diketahui dan dilaksanakan dengan penuh tanggung jawab.

Ditetapkan di : Gowa
Pada tanggal : 5 Januari 2022



Laode Rusadi, S.Ag., M.Ag.
2001121001



KEMENTERIAN AGAMA REPUBLIK INDONESIA
UNIVERSITAS ISLAM NEGERI ALAUDDIN MAKASSAR
FAKULTAS ADAB DAN HUMANIORA

Kampus I : Jl. Sultan Alauddin No.83 Makassar
Kampus II : Jl. H. M. Yasin Limpo No. 36 Romangpolong-Gowa Telp. (0411) 841879 Fax. (0411) 8221400
Email: fak.adabhumaniora@yahoo.com

Nomor : P-322/A.I.1/TL.01/01/2022
Sifat : Penting
Lamp. : -
Hal : **Permintaan Izin Penelitian
Untuk Menyusun Skripsi**

Gowa, 26 Januari 2022

Kepada Yth.
Gubernur Provinsi Sulawesi Selatan
Up. Kepala UPT P2T, BKPM Pro. Sul-Sel
di - Makassar

Assalamu Alaikum Warahmatullahi Wabarakatuh.

Dengan hormat disampaikan, bahwa mahasiswa UIN Alauddin Makassar yang tersebut namanya di bawah ini :

Nama : **NURUL FIQRIA**
Nomor Induk : 40400118008
Semester : VII (Tujuh)
Fakultas/Jurusan : Adab dan Humaniora / Ilmu Perpustakaan
Alamat : Samata
HP : 085236853087

bermaksud melakukan penelitian dalam rangka penyusunan skripsi sebagai salah satu syarat untuk memperoleh gelar sarjana yang berjudul :

**PERSEPSI PEMUSTAKA TERHADAP LAYANAN REFERENSI PERPUSTAKAAN
DI DINAS PERPUSTAKAAN DAN KEARSIPAN KABUPATEN ENREKANG**

dengan Dosen Pembimbing : **1. Dr. Muh. Quraisy Mathar, S.Sos., M.Hum.**
2. Nurlidiawati, S.Ag., M.Pd.

untuk maksud tersebut mahasiswa yang bersangkutan dapat diberi izin mengadakan penelitian di Dinas Perpustakaan dan Kearsipan Kabupaten Enrekang dari tanggal **7 Februari 2022** s/d tanggal **7 Maret 2022**.

Demikian harapan kami dan terima kasih.

Wassalam



Dr. H. Yusli Haddade, S.Ag., M.Ag.

089 803 05 200112 1 001

Tembusan :
1. Rektor UIN Alauddin Makassar;
2. Mahasiswa yang bersangkutan.



PEMERINTAH KABUPATEN ENREKANG
DINAS PENANAMAN MODAL DAN PELAYANAN TERPADU SATU PINTU
Jl. Jenderal Sudirman Km. 3 Pinang Enrekang Telp./Fax (0420)-21079
ENREKANG

Nomor : 55/DPMPSTSP/IP/II/2022
Lampiran : -
Perihal : Izin Penelitian

Enrekang, 07 Februari 2022
Kepada
Yth. Kepala Dinas Perpustakaan Dan
Kearsipan Kab. Enrekang
Di_ Enrekang

Berdasarkan surat dari Dinas Penanaman Modal dan Pelayanan Terpadu Satu Pintu Provinsi Sulawesi Selatan, Nomor: 26340/S.01/PTSP/2022 tanggal 04 Februari 2022, menerangkan bahwa mahasiswa tersebut di bawah ini:

Nama : **Nurul Fiqria**
Tempat Tanggal Lahir : Balabatu, 13 Oktober 2000
Instansi/Pekerjaan : Mahasiswi
Alamat : Dusun Balabatu Desa Buntu Barana Kec. curio

Bermaksud akan mengadakan Penelitian di daerah/kantor saudara dalam rangka penyusunan sripsi dengan judul: **"Persepsi Pemustaka Terhadap Layanan Referensi Perpustakaan Di Dinas Perpustakaan Dan Kearsipan Kabupaten Enrekang."**

Dilaksanakan mulai, Tanggal 07 Februari 2022 s/d 07 Maret 2022.

Pengikut/Anggota :-

Pada Prinsipnya dapat menyetujui kegiatan tersebut diatas dengan ketentuan:

1. Sebelum dan sesudah melaksanakan kegiatan harus melaporkan diri kepada Pemerintah/Instansi setempat.
2. Tidak menyimpang dari masalah yang telah diizinkan.
3. Mentaati semua peraturan Perundang-undangan yang berlaku dan mengindahkan adat istiadat setempat
4. Menyerahkan 1 (satu) berkas fotocopy hasil skripsi kepada Bupati Enrekang Up. Kepala Dinas Penanaman Modal dan Pelayanan Terpadu Satu Pintu Kabupaten Enrekang.

Demikian untuk mendapat perhatian

A.n. BUPATI ENREKANG
Kepala DPM-PTSP, Kab. Enrekang

Dr. W. CHAIDAR BULU, ST, MT
Pangkat: Pembina Tk. I
NIP. 19750528 200212 1 005

Tembusan Yth :

01. Bupati Enrekang (Sebagai Laporan).
02. Kepala BAKESBANG PCL Kab. Enrekang.
03. Camat Enrekang.
04. Universitas Islam Negeri Alauddin Makassar.
05. Yang Bersangkutan (Nurul Fiqria).
06. Pertinggal.



KEMENTERIAN AGAMA REPUBLIK INDONESIA
UNIVERSITAS ISLAM NEGERI ALAUDDIN MAKASSAR
FAKULTAS ADAB DAN HUMANIORA

Kampus I : Jl. Sultan Alauddin No.63 Makassar
Kampus II : Jl. H. M. Yasin Limpo No. 36 Romangpolong-Gowa Telp. (0411) 841879 Fax. (0411) 8221400
Email: fak.adabhumaniora@yahoo.com

K E P U T U S A N
DEKAN FAKULTAS ADAB DAN HUMANIORA UIN ALAUDDIN MAKASSAR
Nomor : B-1071/A.L.I/ TL.00/SK/SH/06/2022
T E N T A N G

PANITIA PEMBIMBING DAN PENGUJI UJIAN
SEMINAR HASIL SKRIPSI TAHUN 2022

Dekan Fakultas Adab dan Humaniora UIN Alauddin Makassar setelah :

- Membaca** : Surat Permohonan tanggal 07 Juni 2022 perihal : Ujian Seminar Hasil Skripsi a.n. **NURUL FIQRIA NIM. 40400118008** Jurusan Ilmu Perpustakaan dengan judul skripsi : **PERSEPSI PEMUSTAKA TERHADAP LAYANAN REFERENSI DI DINAS PERPUSTAKAAN DAN KEARSIPAN KABUPATEN ENREKANG**
- Menimbang** : a. Bahwa mahasiswa tersebut di atas telah memenuhi persyaratan dan ketentuan Ujian Seminar Hasil Skripsi;
b. Bahwa dengan terpenuhinya persyaratan dan ketentuan di atas, maka perlu membentuk *panitia, pembimbing dan penguji*;
c. Bahwa mereka yang tersebut namanya dalam penetapan Keputusan ini dipandang cakap dan memenuhi syarat untuk diserahi tugas sebagai *panitia, pembimbing dan penguji*.
- Mengingat** : 1. Undang-Undang RI. Nomor 20 Tahun 2003 tentang Sistem Pendidikan Nasional;
2. Peraturan Pemerintah RI. Nomor 66 Tahun 2010 tentang Perubahan atas Peraturan Pemerintah Nomor. 17 Tahun 2010 tentang Pengelolaan dan Penyelenggaraan Pendidikan,
3. Keputusan Menteri Agama RI. Nomor 289 Tahun 1993 Jo Nomor 202 B Tahun 1998 tentang Pemberian Kuasa dan Wewenang Menandatangani Surat Keputusan;
4. Keputusan Menteri Agama RI. Nomor 20 Tahun 2014 tentang Statuta UIN Alauddin Makassar;
5. Peraturan Menteri Agama RI. Nomor 3 Tahun 2018 tentang Perubahan kedua Atas Peraturan Menteri Agama RI. Nomor 25 tahun 2013 tentang Organisasi dan Tata Kerja UIN Alauddin Makassar;
6. Keputusan Rektor UIN Alauddin Makassar Nomor 266.D Tahun 2019 tentang Pedoman Edukasi UIN Alauddin Makassar.
7. Keputusan Rektor UIN Alauddin Makassar Nomor 569 tahun 2021 tentang Kalender Akademik Tahun 2021/2022.

M E M U T U S K A N

- Menetapkan** :
Kesatu : Membentuk Panitia, Pembimbing dan Penguji Ujian Seminar Hasil Skripsi Fakultas Adab dan Humaniora UIN Alauddin Makassar dengan komposisi sebagai berikut :
Pembimbing I / Penguji / Ketua : Dr. Muib, Quraisy Matwar, S.Sos., M.Hum.
Pembimbing II / Penguji / Sekretaris : Nurlidiawati, S.Ag., M.Pd.
Penguji I : Marni, S.I.P., M.I.P.
Penguji II : Laode Rusadi, S.I.P., M.Hum.
Pelaksana / Anggota : Rosmini, S.E.
- Kedua** : Panitia bertugas mempersiapkan penyelenggaraan Seminar Hasil Skripsi
Ketiga : Seminar Hasil dilaksanakan pada hari / tanggal : Selasa, 14 Juni 2022, Jam 10:30 – 12:00
Wita, Ruang Senat.
- Keempat** : Keputusan ini mulai berlaku sejak tanggal ditetapkannya dan apabila dikemudian hari terdapat kekeliruan di dalamnya akan diperbaiki sebagaimana mestinya.

Keputusan ini disampaikan kepada masing-masing yang bersangkutan untuk diketahui dan dilaksanakan dengan penuh tanggung jawab.

Ditetapkan di : Gowa
Gowa, tanggal : 07 Juni 2022

Dr. Hassan Haddade, S.Ag., M.Ag.
197505152001121001



KEMENTERIAN AGAMA REPUBLIK INDONESIA
UNIVERSITAS ISLAM NEGERI ALAUDDIN MAKASSAR
FAKULTAS ADAB DAN HUMANIORA

Kampus I : Jl. Sultan Alauddin No 63 Makassar
Kampus II : Jl. H. M. Yasin Limpo No. 36 Romangpolong-Gowa Telp. (0411) 841879 Fax. (0411) 8221400
Email: fak.adabhumaniora@yahoo.com

K E P U T U S A N
DEKAN FAKULTAS ADAB DAN HUMANIORA UIN ALAUDDIN MAKASSAR
Nomor : B-1274/A.1.1/TL.00/SK/UM/06/2022
T E N T A N G
PANITIA, PEMBIMBING DAN PENGUJI UJIAN MUNAQASYAH SKRIPSI
TAHUN 2022

Dekan Fakultas Adab dan Humaniora UIN Alauddin Makassar setelah :

- Membaca** : Surat Permohonan tanggal 28 Juni 2022 perihal : Ujian Munaqasyah Skripsi,
Nama : **NURUL FIQRIA NIM. 40400118008 Jurusan Ilmu Perpustakaan dengan judul skripsi : PERSEPSI PEMUSTAKA TERHADAP LAYANAN REFERENSI DI DINAS PERPUSTAKAAN DAN KEARSIPAN KABUPATEN ENREKANG**
- Menimbang** : a. Bahwa mahasiswa tersebut di atas telah memenuhi persyaratan dan ketentuan Ujian Munaqasyah Skripsi;
b. Bahwa dengan terpenuhinya persyaratan dan ketentuan di atas, maka perlu membentuk panitia, pembimbing dan penguji;
c. Bahwa mereka yang tersebut namanya dalam penetapan Keputusan ini dipandang cakap dan memenuhi syarat untuk disertai tugas sebagai panitia, pembimbing dan penguji.
- Mengingat** : 1. Undang-Undang RI, Nomor 20 Tahun 2003 tentang Sistem Pendidikan Nasional;
2. Peraturan Pemerintah RI, Nomor 66 Tahun 2010 tentang Perubahan atas Peraturan Pemerintah Nomor 17 Tahun 2010 tentang Pengelolaan dan Penyelenggaraan Pendidikan;
3. Keputusan Menteri Agama RI, Nomor 289 Tahun 1993 Jo Nomor 202 B Tahun 1998 tentang Pemberian Kuasa dan Wewenang Menandatangani Surat Keputusan;
4. Keputusan Menteri Agama RI, Nomor 20 Tahun 2014 tentang Statuta UIN Alauddin Makassar;
5. Peraturan Menteri Agama RI, Nomor 3 Tahun 2018 tentang Perubahan kedua Atas Peraturan Menteri Agama RI, Nomor 25 Tahun 2013 tentang Organisasi dan Tata Kerja UIN Alauddin Makassar;
6. Keputusan Rektor UIN Alauddin Makassar Nomor 226.D Tahun 2019 tentang Pedoman Edukasi UIN Alauddin Makassar.
7. Keputusan Rektor UIN Alauddin Makassar Nomor 569 Tahun 2021 tentang Kalender Akademik Tahun 2021/2022.

M E M U T U S K A N

- Menetapkan** :
Pertama : Membentuk Panitia, Pembimbing dan Penguji Ujian Munaqasyah Skripsi Fakultas Adab dan Humaniora UIN Alauddin Makassar dengan komposisi sebagai berikut :
Ketua : Dr. Andi Ibrahim, S.Ag., S.S., M.Pd.
Sekretaris/Moderator : Nurlidiawati, S.Ag., M.Pd.
Pembimbing I : Dr. Muh. Quraaisy Mathar, S.Sos., M.Hum.
Pembimbing II : Nurlidiawati, S.Ag., M.Pd.
Penguji I : Marni, S.IP., M.IP.
Penguji II : Laode Rusadi, S.IP., M.Hum.
Pelaksana : Rosmini, S.E.
- Kedua** : Panitia bertugas mempersiapkan penyelenggaraan Ujian Munaqasyah Skripsi
Ketiga : Ujian Skripsi / Munaqasyah tersebut akan dilaksanakan pada hari / tanggal : **Rabu, 6 Juli 2022, Jam 13.00 – 14.30 Wita, Ruang Senat.**
Keempat : Keputusan ini mulai berlaku sejak tanggal ditetapkannya dan apabila dikemudian hari terdapat kekeliruan di dalamnya akan diperbaiki sebagaimana mestinya.

Keputusan ini disampaikan kepada masing-masing yang bersangkutan untuk diketahui dan dilaksanakan dengan penuh tanggung jawab.

Ditetapkan di : Gowa
Pada tanggal : 28 Juni 2022



RIWAYAT HIDUP PENULIS



NURUL FIQRIA, Lahir pada tanggal 13 Oktober 2000, tepatnya di Dusun Balabatu Kecamatan Curio Kabupaten Enrekang. Anak kedua dari enam bersaudara dari pasangan Muslimin dan Leni.

Penulis pertama kali menempuh pendidikan tepat pada umur 7 tahun di Sekolah Dasar (SD) di SDK Balabatu tahun 2007 dan selesai pada tahun 2012, dan pada tahun yang sama penulis melanjutkan sekolah ke jenjang sekolah menengah pertama di Madrasah Tsanawiyah (MTS) Guppi Buntu Barana dan selesai pada tahun 2015, dan pada tahun yang sama penulis melanjutkan pendidikan di sekolah menengah atas di Madrasah Aliyah (MA) Guppi Buntu Barana dan selesai pada tahun 2018. Pada tahun 2018 penulis terdaftar pada salah satu perguruan tinggi negeri jurusan ilmu perpustakaan Universitas Islam Negeri Alauddin Makassar.

Berkat petunjuk dan pertolongan Allah SWT, usaha dan disertai dengan doa kedua orang tua dalam menjalani aktivitas akademik di perguruan tinggi. Alhamdulillah penulis dapat menyelesaikan tugas akhir dengan skripsi dengan judul “Persepsi pemustaka terhadap layanan referensi di Dinas Perpustakaan dan Kearsipan Kabupaten Enrekang”.



UNIVERSITAS ISLAM NEGERI
ALAUDDIN
MAKASSAR