

**MANAJEMEN ASUHAN KEBIDANAN PADA REMAJA
NN “A” DENGAN DISMENOREA PRIMER
DI PESANTREN GUPPI SAMATA
TAHUN 2022**



KARYA TULIS ILMIAH

**Diajukan Untuk Memenuhi Salah Satu Syarat Memperoleh Gelar
Ahli Madya Diploma Kebidanan Jurusan Kebidanan
Fakultas Kedokteran dan Ilmu Kesehatan
UIN Alauddin Makassar**

Oleh:

FERA MIRNAWATI
NIM : 70400118056

**PROGRAM STUDI DIII KEBIDANAN
FAKULTAS KEDOKTERAN DAN ILMU KESEHATAN
UNIVERSITAS ISLAM NEGERI ALAUDDIN MAKASSAR
2022**

PERNYATAAN KEASLIAN KARYA TULIS ILMIAH

Mahasiswa yang bertanda tangan dibawah ini :

Nama : FERA MIRNAWATI
Nim : 70400118056
Tempat/Tgl.Lahir : Bima / 23 Januari 2001
Jur/Prodi/Konsentrasi : D3 Kebidanan
Fakultas/Program : Kedokteran dan Ilmu Kesehatan
Alamat : Samata
Judul : Manajemen Asuhan Kebidanan Pada Remaja Nn “A”
Dengan Dismenorea Primer Di Pesantren Guppi
Samata Tahun 2022

Menyatakan dengan sesungguhnya dan penuh kesadaran bahwa Karya Tulis Ilmiah ini benar adalah hasil karya sendiri. Jika dikemudian hari terbukti bahwa karya ini merupakan duplikat, tiruan, plagiat atau dibuat oleh orang lain, sebagian atau seluruhnya maka Karya Tulis Ilmiah dan gelar yang diperoleh batal demi hukum.

Samata-Gowa, November 2021

Penyusun

FERA MIRNAWATI
NIM : 70400118056

HALAMAN PERSETUJUAN KARYA TULIS ILMIAH

Nama : Fera Mirnawati

Nim : 70400118056

Judul : Manajemen Asuhan Kebidanan Pada Remaja Nn "A" Dengan
Dismenorea Primer Di Pesantren Guppi Samata Tahun 2022

Karya Tulis Ilmiah ini telah disetujui untuk diajukan dalam seminar Hasil Karya
Tulis Ilmiah Jurusan Kebidanan Fakultas Kedokteran Dan Ilmu Kesehatan Universitas
Islam Negeri Alauddin Makassar.

Samata, 08 Juli 2022

Pembimbing I

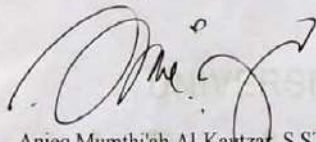

Anieq Mumthi'ah Al-Kautzar, S.ST,M.Keb
NIP. 1989116 201903 2 009

Pembimbing II

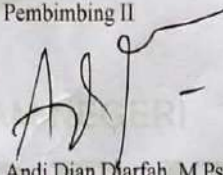

Andi Dian Darfah, M.Psi, Psikolog
NIP : 19900303 201903 2 04

PENGESAHAN KARYA TULIS ILMIAH

Karya Tulis Ilmiah ini berjudul **"Manajemen Asuhan Kebidanan Pada Remaja Nn "A" Dengan Dismenorea Primer Di Pesantren Guppi Samata Tahun 2022"**. Yang disusun oleh **Fera Mirnawati Nim : 70400118056**, Mahasiswa Jurusan Kebidanan Fakultas Kedokteran dan Ilmu Kesehatan UIN Alauddin Makassar, telah diuji dan dipertahankan dalam uji Karya Tulis Ilmiah yang diselenggarakan pada hari **jum'at, 08 Juli 2022**, bertepatan dengan **Tanggal 08 Dzulhijjah 1443 H**, dinyatakan telah dapat diterima sebagai salah satu syarat untuk memperoleh gelar Ahli Madya Kebidanan Jurusan Kebidanan (dengan beberapa perbaikan).

Samata-Gowa, 08 Juli 2022
08 Dzulhijjah 1443 H

DEWAN PENGUJI

Ketua	: Dr. dr. Syatirah, Sp.A., M.Kes.	(.....)
Sekretaris	: Dr. apt.Hj. Gemy Nastity Handayani, S.Si., M.Si	(.....)
Pembimbing I	: Anieq Mumthi'ah Al Kautzar, S.ST., M.Keb	(.....)
Pembimbing II	: A. Dian Diarfah, M.Psi., Psikolog	(.....)
Penguji I	: Ferawati Taherong, S.ST., M., Keb	(.....)
Penguji II	: Dr. Nurkhalis A. Ghaffar, S.Ag., M.Hum	(.....)

Diketahui oleh :
Dekan Fakultas Kedokteran & Ilmu Kesehatan
Universitas Islam Negeri Alauddin Makassar.

Dr. dr. Syatirah, Sp.A., M.Kes
NIP: 19800701 200604 2 002

KATA PENGANTAR

Segala puji milik Allah SWT, tuhan semesta alam yang senantiasa memberikan rahmat, hidayah dan karunia-Nya Kepada kita semua, sehingga segala aktivitas yang dikerjakan dan diusahakan bernilai ibadah di sisi-Nya. Salam serta shalawat semoga tercurahkan kepada baginda Nabi Besar Muhammad Saw. Berkat ridho dan inayah-Nya Karya tulis yang berjudul “**Manajemen Asuhan Kebidanan Pada Remaja Nn "A" Dengan Dismenorea Primer Di Pesantren Guppi Samata Tahun 2022**” Karya tulis ini di susun dalam rangka untuk memenuhi salah satu syarat untuk meraih gelar Ahli Madya Kebidanan di Jurusan Kebidanan Fakultas Kedokteran dan Ilmu Kesehatan Universitas Islam Negeri Alauddin Makassar.

Dalam penyusunan karya tulis ini, penulis menyadari bahwa karya tulis ini masih sangat jauh dari kesempurnaan, baik dari penulis maupun dari penyajiannya. Oleh karena itu saran, masukan dan kritik yang bersifat membangun sangat dibutuhkan oleh penulis guna memperbaiki kesalahan dan kekurangan yang ada dalam karya tulis ilmiah ini.

Terima kasih saya ucapkan kepada kedua orang tua saya yang saya sayangi dan saya cintai, *Ayah Mahmud dan Ibu Nurjannah*, yang telah memberikan doa, kasih sayang, perhatian, bimbingan dan pelajaran hidup yang begitu besar untuk saya dan juga kepada adek saya Wulan Mulyani Sari Putri serta keluarga lainnya yang telah memberikan dukungan moral dan material selama masa studi serta mendoakan dan memberikan semangat dalam menyelesaikan

tugas akhir. Terima kasih juga kepada teman-teman saya yang tidak bisa saya sebut satu persatu yang selalu memberi motivasi kepada saya.

Penyusunan Karya Tulis Ilmiah ini tidak akan terwujud tanpa adanya bantuan, bimbingan dan dorongan dari berbagai pihak. Pada kesempatan ini penulis menyampaikan ucapan terima kasih kepada yang terhormat :

1. Pimpinan Universitas Islam Negeri Alauddin Makassar, Prof. Drs, Hamdan Juhannis M.A,Ph.D.
2. Dekan Fakultas Kedokteran dan Ilmu Kesehatan, Dr. dr. Syatirah Jalaluddin, Sp.A., M.Kes beserta wakil dekan dan seluruh staf administrasi yang telah memberikan berbagai fasilitas kepada seluruh mahasiswa fakultas selama masa pendidikan.
3. Ibunda Firdayanti, S.ST.,M.Keb selaku ketua prodi kebidanan Universitas Islam Negeri Alauddin Makassar.
4. Ibu Anieq Mumthi'ah Al kautzar, S.ST.,M.Keb selaku pembimbing I yang telah membimbing Karya Tulis Ilmiah dan telah menuntun, mendidik, mengajarkan dan senantiasa meluangkan waktu, tenaga dan pikirannya dalam membimbing, mengarahkan dan memberikan petunjuk serta memberikan motivasi kepada penulis sehingga penulis dapat menyelesaikan karya tulis ini.
5. Ibu A.Dian Diarfah, M.Psi,Psikolog selaku pembimbing II yang telah membimbing penulis menyelesaikan karya tulis ilmiah yang telah menuntun, mengajarkan dan senantiasa meluangkan waktu, tenaga dan pikirannya dalam membimbing, mengajarkan dan memberikan petunjuk serta memberikan motivasi kepada penulis, sehingga penulis dapat menyelesaikan karya tulis ini.

6. Ibu Ferawati Taherong, S.ST.M.Keb yang senantiasa memberikan saran dan Masukan serta dukungan dalam penyusunan Karya Tulis Ilmiah ini.
7. Bapak Dr. Nurkhalis A Gaffar, M.Hum selaku penguji agama yang senantiasa memberikan saran dan masukan serta dukungan dalam penyusunan Karya Tulis Ilmiah ini.
8. Para dosen jurusan kebidanan yang telah memberikan ilmu pengetahuan, wawasan, bimbingan dan motivasi selama masa studi.
9. Nn “A” selaku pasien karena telah memberikan izin dan bersedia untuk dijadikan pasien dengan kasus yang sama dengan judul Karya Tulis Ilmiah sang penulis
10. Kepada Pimpinan Pesantren Guppi Samata Gowa dan juga staf lainnya yang telah memberikan izin kepada saya untuk melakukan penelitian serta membantu penulis dalam pelaksanaan dan penyelesaian studi kasus yang dilakukan.
11. Kepada kakak saya Yunita Sari, sahabat saya Yanti Abdurahman, Yanti Ahmad, teman saya Titi Tri Wulandari, Nuryati Dewi, Nurfadillah, juga kakak-kakak dan adik-adik saya yang lain sesama rantauan yang selalu menyemangati dan memotivasi penulis dalam menyelesaikan Karya Tulis Ilmiah ini.
12. Kepada semua teman-teman kebidanan khususnya angkatan 2018 terutama kelas kebidanan B, yang telah memberi dukungan, motivasi dan warna di bangku perkuliahan, semua pihak yang tidak dapat penulis sebutkan satu

13. persatu, semoga semua perjuangan kita dicatat sebagai amal ibadah di sisi Allah Swt.

Akhirul kalam, penulis berharap semoga Karya Tulis Ilmiah ini dapat memberikan kontribusi dalam pelaksanaan maupun pengembangan ilmu pengetahuan di bidang kesehatan khususnya di bidang kebidanan. Penulis menyadari Karya Tulis Ilmiah ini masih jauh dari kata sempurna. Untuk itu penulis mengharapkan masukan dan saran yang membangun guna menyempurnakan penulisan Karya Tulis Ilmiah ini. Terima Kasih Banyak.



Samata Gowa, November 2021

Penulis

FERA MIRNAWATI

NIM : 70400118056

DAFTAR ISI

HALAMAN SAMPUL.....	i
PERNYATAAN KARYA TULIS ILMIAH.....	ii
HALAMAN PERSETUJUAN KARYA TULIS ILMIAH.....	iii
PENGESAHAN KARYA TULIS ILMIAH.....	iv
KATA PENGANTAR.....	v
DAFTAR ISI.....	ix
DAFTAR GAMBAR.....	xi
DAFTAR LAMPIRAN.....	xii
ABSTRAK.....	xiii
BAB I PENDAHULUAN.....	Error! Bookmark not defined.1
A. <u>Latar Belakang</u>	Error! Bookmark not defined.1
B. <u>Ruang Lingkup</u>	Error! Bookmark not defined.6
C. <u>Tujuan Penulisan</u>	Error! Bookmark not defined.6
D. <u>Manfaat Penulisan</u>	Error! Bookmark not defined.7
E. <u>Metode Penulisan</u>	Error! Bookmark not defined.8
F. <u>Sistematika Penulisan</u>	Error! Bookmark not defined.8
BAB II TINJAUAN PUSTAKA.....	Error! Bookmark not defined.10
A. <u>Tinjauan umum tentang remaja</u>	Error! Bookmark not defined.10
1. <u>Pengertian remaja</u>	Error! Bookmark not defined.10
2. <u>Tahapan perkembangan remaja</u>	Error! Bookmark not defined.11
3. <u>Perubahan fisik pada remaja</u>	Error! Bookmark not defined.13
4. <u>Perkembangan aspek-aspek remaja</u>	Error! Bookmark not defined.14
5. <u>Asuhan gizi pada remaja</u>	15
B. <u>Tinjauan umum tentang menstruasi</u>	Error!
Bookmark not defined.....	15
1. <u>Pengertian dan siklus haid</u>	Error! Bookmark not defined.15
2. <u>Fisiologi haid</u>	Error! Bookmark not defined.18
3. <u>Gangguan haid dan siklusnya</u>	20
4. <u>Pendarahan bukan haid</u>	22
5. <u>Gangguan lain yang ada hubungannya dengan haid</u>	23
C. <u>Tinjauan umum tentang dismenoreia</u>	Error! Bookmark not defined.24

1. Pengertian dismenorea	Error! Bookmark not defined.24
2. Penyebab dismenorea.....	Error! Bookmark not defined.25
3. Dampak dismenorea.....	Error! Bookmark not defined.27
4. Gejala dismenorea	Error! Bookmark not defined.28
5. Pencegahan dismenorea	Error! Bookmark not defined.31
6. Penatalaksanaan dismenorea	Error! Bookmark not defined.31
7. Patofisiologi dismenorea	Error! Bookmark not defined.32
D. Tinjauan Islam Tentang Haid.....	34
E. <u>Manajemen Asuhan Kebidanan</u>	Error! Bookmark not defined.39
1. <u>Pengertian manajemen asuhan kebidanan</u>	Error! Bookmark not defined.39
2. <u>Tahapan dalam manajemen asuhan kebidanan</u>	Error! Bookmark not defined.39
3. Pendokumentasian asuhan kebidanan.....	46
BAB III STUDI KASUS.....	Error! Bookmark not defined.50
A. <u>Manajemen Asuhan Kebidanan 7 langkah varney</u>	Error! Bookmark not defined.50
B. <u>Pendokumentasian Hasil Asuhan Kebidanan Tanggal 18 Maret 2022</u>	Error! Bookmark not defined.65
C. Pendokumentasian Hasil Asuhan Kebidanan Tanggal 22 Maret 2022.....	71
D. <u>Pendokumentasian Hasil Asuhan Kebidanan Tanggal 25 April 2022</u>	Error! Bookmark not defined.76
BAB IV PEMBAHASAN.....	Error! Bookmark not defined.81
A. <u>Langkah 1 : Pengumpulan data dasar</u>	Error! Bookmark not defined.81
B. <u>Langkah II : Identifikasi diagnosa / Masalah aktual</u>	84
C. Langkah III : Identifikasi diagnosa / Masalah potensial.....	85
D. Langkah IV : Tindakan segera / Kolaborasi.....	86
E. Langkah V : Intervensi.....	86
F. Langkah VI : Implementasi.....	90
G. Langkah VII : Evaluasi.....	93
H. Pendokumentasian.....	94
BAB V PENUTUP	Error! Bookmark not defined.98
A. <u>Kesimpulan</u>	Error! Bookmark not defined.98
B. <u>Saran</u>	Error! Bookmark not defined.99
DAFTAR PUSTAKA	Error! Bookmark not defined.101

x



DAFTAR GAMBAR

Gambar 2.1 Siklus Menstruasi (Ayu Desta, 2021).....	20
Gambar 2.2 Patofisiologi Terjadinya Dismenorea Primer (Hacker,dkk, 2007).....	34



DAFTAR LAMPIRAN

- Lampiran I : Dokumentasi
- Lampiran II : Surat permohonan izin penelitian dari Universitas Islam Negeri Alauddin Makassar Kepada Gubernur Sulawesi Selatan (Kepala Badan Penelitian dan Pengembangan Daerah Provinsi Sulawesi selatan)
- Lampiran III : Surat permohonan izin penelitian dari Kepala Gubernur Sulawesi Selatan (Kepala Badan Penelitian dan Pengembangan Daerah Provinsi Sulawesi selatan) Kepada Bupati Gowa
- Lampiran V : Surat keterangan selesai penelitian dari Pesantren Guppi Samata
- Lampiran VI : Surat Keterangan Layak Etik
- Lampiran VII : Daftar Riwayat Hidup



ABSTRAK

JURUSAN KEBIDANAN

UIN ALAUDDIN MAKASSAR

KARYA TULIS ILMIAH, NOVEMBER 2021

Nama : Fera Mirnawati
Nim : 70400118056
Pembimbing 1 : Anieq Mumti'ah Al-Kautzar
Pembimbing 2 : A. Dian Diarfah
Judul : Manajemen Asuhan Kebidanan Pada Remaja Nn "A" Dengan Dismenorea Primer Di Pesantren Guppi Samata Tahun 2022

Dismenorea adalah karakteristik nyeri yang terjadi sebelum atau selama menstruasi, terjadi pada hari pertama sampai beberapa hari selama menstruasi. Dismenorea disebabkan dari kontraksi dinding rahim ketika terjadi peningkatan pada hormon prostaglandin yang membantu dalam proses pelepasan dinding rahim sehingga menimbulkan nyeri yang dirasakan dibagian perut bawah dan nyeri pinggang.

Tujuan dari Karya Tulis Ilmiah ini adalah untuk melaksanakan Manajemen Asuhan Kebidanan Pada Remaja Nn "A" Dengan Dismenorea Primer Di Pesantren Guppi Samata Tahun 2022. Penelitian dilakukan dengan pendekatan Manajemen Asuhan Kebidanan 7 langkah varney.

Adapun hasil studi kasus yang dilakukan pada Nn "A" dengan dismenorea primer yaitu diberikan penanganan awal seperti pengompresan pada perut bagian bawah menggunakan air hangat, terapi obat dan follow up.

Kesimpulan dari studi kasus dengan Manajemen Asuhan 7 Langkah Varney dan pendokumentasian dalam bentuk SOAP pada kasus Nn "A" dengan dismenorea primer dilakukan asuhan sebanyak 3 kali kunjungan di rumah pasien. Didapatkan hasil keadaan umum pasien baik, nyeri yang dirasakan mulai berkurang dan gangguan psikologis yang dirasakan dapat teratasi.

Kata kunci : Remaja, Dismenorea Primer, 7 Langkah Varney

ABSTRACT

MIDWIFERY DEPARTMENT

UIN ALAUDDIN MAKASSAR

SCIENTIFIC PAPER, NOVEMBER 2021

Name : Fera Mirnawati
Reg. Number : 70400118056
Supervisor 1 : Anieq Munthi'ah Al-Kautzar
Supervisor 2 : A. Dian Diarfah
Title : Midwifery Care Management for an Ms "A" with Primary Dysmenorrhea at Guppi Islamic Boarding School of Samata in 2022

Dysmenorrhea is characterized by severe and frequent cramps and pain during menstrual period. This pain could exist from the first day of the menstruation to several days of the period. Dysmenorrhea is mostly caused by contraction of the uterine wall when an increase in the hormone prostaglandin occurs which helps the process of releasing the uterine wall. This process causes cramps and pain mostly felt by women in the lower abdomen and back.

The major purpose of this research was to investigate the midwifery care management for an adolescent with the case of primary dysmenorrhea at Guppi Islamic Boarding School of Samata in 2022. The study was conducted by utilizing a 7-stage of Varney management approach.

The findings of this study, investigating the case of Ms "A", indicated that the initial treatments for the patient with primary dysmenorrhoea could be in the forms of compressing the lower abdomen using warm water and administering drug therapy. Moreover, it is also important to conduct a follow-up care and medication.

This study concluded that this study was conducted by implementing the 7-stage of Varney management approach and SOAP documentation procedure. It revealed that 3 home visits were conducted for the patient. In general, it is apparent that the patient was in good condition where the pain could be reduced, and psychological issues encountered by the patient could be overcome.

Key words: Adolescent, Primary Dysmenorrhoea, 7-stage of Varney



BAB 1

PENDAHULUAN

A. Latar Belakang

Remaja (*Adolescence*) adalah periode transisi perkembangan dari masa kanak-kanak ke masa dewasa, yang mencakup aspek biologi, kognitif dan perubahan sosial yang berlangsung dari usia 10 sampai dengan 19 tahun (Suryani, 2010). Tingkat tercapainya potensi biologi seorang remaja merupakan hasil interaksi antara faktor genetik dan lingkungan, dimana selama perkembangan menuju dewasa, tumbuh berkembang secara terus-menerus (Aesyah, 2019).

Menurut WHO (*World Health Organization*) sekitar seperlima dari penduduk di dunia merupakan remaja berusia 10 sampai dengan 19 tahun, sekitar 900 juta berada di Negara sedang berkembang seperti Indonesia. Sekitar 15% populasi di Asia pasifik dimana penduduknya merupakan 60 % dari penduduk di dunia, seperlimanya adalah remaja umur 10-19 tahun. Sedangkan di Indonesia menurut Biro Pusat Statistik kelompok umur 10-19 tahun adalah sekitar 22% yang terdiri dari 50,9 % remaja laki-laki dan 49,1% remaja perempuan (Aesyah, 2019).

Perubahan pada remaja bukan hanya fisik dan mental tapi akan terjadi perubahan secara berangsur-angsur pada sistem reproduksinya yang mulai matang yang akhirnya akan berfungsi seperti halnya orang yang telah dewasa (Purwoastuti & Walyani, 2015). Pada tahap pertumbuhan dan perkembangan terdapat istilah pubertas dimana terjadinya kematangan alat-

alat sseksual dan tercapai kemampuan reproduksi. Salah satu hal penting ang memadai pubertas pada perempuan adalah menstruasi (Hurlock, 2016).

Menstruasi merupakan pendarahan yang disebabkan dari luruhnya dinding rahim. Lapisan rahim (Endometrium) di persiapkan dalam menerima implantasi embrio, apabila tidak terjadi implantasi embrio maka bagian lapisan rahim (Endometrium) akan luruh, kejadian menstruasi ini terjadi secara periodic (Purwoastuti & Walyani, 2015).

Menstruasi terjadi pada ovum tidak dibuahi oleh sperma, sehingga korpus luteum menghentikan dalam memproduksi hormon estrogen dan progesteron. Dengan turunnya kadar estrogen dan progesteron menyebabkan lepasnya ovum dari endometrium disertai robek dan luruhnya endometrium, sehingga terjadi pendarahan. Jumlah darah yang keluar selama menstruasi berkisar antara 50-150 ml (Purwoastuti & Walyani, 2015).

Dalam proses luruhnya endometrium sering terjadi nyeri, dimana nyeri ini sering dikenal dengan dismenorea, dimana menyebabkan ketidak mampuan untuk melakukan aktivitas sehari-hari setiap bulannya pada 10% dari wanita tersebut dimana 25 % remaja tidak datang ke sekolah akibat dismenorea (Reeder, Martin & Griffin, 2015).

Dismenorea adalah karakteristik nyeri yang terjadi sebelum atau selama menstruasi. Terjadi pada hari pertama sampai beberapa hari selama menstruasi. Rasa nyeri pada saat menstruasi tentu saja sangat menyiksa bagi wanita. Sakit menusuk, nyeri yang sangat hebat sekitar perut bagian bawah sering dialami ketika haid menyerang. Kadang perempuan membungkukkan

tubuh atau menggerakkan lantaran tidak mampu menahan rasa nyeri bahkan ada yang sampai berguling-guling di tempat tidur. Hal ini sangat mengganggu aktivitas perempuan sehari-hari dan dapat berdampak pada turunnya produktivitas kerja (Eka, 2013). Dismenorea disebabkan dari kontraksi dinding rahim ketika terjadi peningkatan pada hormon prostaglandin yang membantu dalam proses pelepasan dinding rahim sehingga menimbulkan nyeri yang sering dirasakan di bagian perut bawah dan nyeri pinggang (Ratnawati, 2017).

Dampak yang muncul saat wanita mengalami dismenorea diantara lain yaitu mual, muntah, bad mood, dan stres serta dapat menurunkan kualitas hidup dan produktivitas wanita dalam bekerja. Bahkan dismenorea juga berdampak kepada wanita menjadi malas dalam melakukan kegiatan sehari-hari (Rahmawati, 2019).

Menurut Judha, Sudarti & Fauziah (2004) dismenorea terbagi menjadi dua yaitu dismenorea primer dan dismenorea sekunder. Dismenorea primer berhubungan dengan siklus ovulasi yang timbul setelah beberapa bulan sampai beberapa tahun setelah menarche, sedangkan dismenorea sekunder terjadi akibat keadaan patologis pelvik yang spesifik. Sebanyak 50% wanita yang mengalami dismenorea primer tanpa adanya masalah patologi pelvik, 10% wanita merasakan nyeri yang hebat selama menstruasi sehingga membuat mereka tidak dapat beraktivitas harian mereka. Hal ini dirasakan 1 sampai 3 hari tiap bulannya. Dismenorea primer dimulai sejak 6 bulan sampai 2 tahun setelah haid pertama pada wanita. Rasa nyeri ini terus meningkat di usia 25

tahun dan akan menurun setelah usia 30 tahun sampai dengan 35 tahun. Dismenorea primer lebih sering terjadi pada remaja yang belum menikah sedangkan wanita yang telah menikah dan melahirkan akan mengurangi nyeri akibat dismenorea (Reeder, 2015).

Dari data WHO didapatkan kejadian sebesar 1.760.425 jiwa (90%) wanita mengalami dismenorea. Rata-rata di Negara Eropa dismenorea terjadi pada 45-97% wanita. Dengan prevalensi terendah di Bulgaria (8,8%) yang tertinggi mencapai 94 % di Negara Irlandia. Nyeri haid terjadi pada lebih dari setengah wanita usia reproduksi dengan prevalensi yang beragam (Wahidah Rohmawati, 2019).

Prevalensi dismenorea di Indonesia sebesar 107.673 jiwa (64,25%), yang terdiri dari 59.671 jiwa (54,89%) mengalami dismenorea primer dan 9.496 jiwa (9,36%) mengalami dismenorea sekunder (Herawati, 2017). Angka kejadian dismenorea pada kalangan wanita usia reproduksi berkisar 45% sampai 95% (Sadiman, 2017). Dismenorea primer dialami oleh 60% sampai 75% remaja. Dilaporkan 30% sampai 60% remaja wanita yang mengalami dismenorea, didapatkan 7% sampai 15% tidak pergi ke sekolah (Larasati, 2016).

Penelitian yang dilakukan di SMAN 52 Jakarta, menyimpulkan bahwa dari 117 siswa yang menjadi subjek penelitian, sebanyak 101 siswa pernah mengalami dismenorea. Penelitian tersebut menyatakan bahwa sebanyak 93 siswa merasa aktivitas belajarnya terganggu dan sebanyak 8 siswi menyatakan bahwa aktivitas belajar tidak terganggu akibat dismenorea (Putri, Yunus &

Fanani, 2017). Sebuah penelitian juga dilakukan di SMK Muhammadiyah 2 pekan baru terhadap 52 responden di dapati kualitas nyeri yang dialami siswi rata-rata merasakan nyeri 27,77 dimana rata-rata remaja putri di umur 16-18 tahun merupakan siklus terjadinya pada dismenorea primer (Julianti, Hasanah & Erwin, 2014).

Sedangkan di sumatera barat angka kejadian dismenorea mencapai 57,3%, di MAN 2 Padang dilakukan penelitian pada 18 siswi dari mereka yang mengeluh nyeri, 9% nyeri berat, 39% nyeri sedang dan 52% nyeri ringan. Kejadian ini menyebabkan 12% remaja sering tidak masuk sekolah (Putra & Putri, 2014). Sejalan juga penelitian pada 19 siswi yang dilakukan di sekolah yang sama didapatkan hasil 4,89% mengalami nyeri sedang dan 2,95% mengalami nyeri ringan (Ananda, 2018).

Dari data pendahuluan pada siswi kelas XII di Pesantren Guppi Samata, terdapat 84,2% yang menyatakan nyeri perut bagian bawah sebelum atau selama haid, 63,2% yang mengalami sakit pinggang, 73,7% yang menyatakan bahwa nyeri haid mengganggu aktivitas mereka sehari-hari, pada saat nyeri terdapat 15,8% yang mengatasinya dengan mengonsumsi obat anti nyeri dan 31,6% yang mengompres perut mereka dengan air hangat (Data Sekunder, 2021).

Berdasarkan uraian data di atas, dapat kita ketahui bahwa dismenorea di Pesantren Guppi Samata masih tinggi sehingga memerlukan pencegahan dan penanganan segera mungkin agar tidak menimbulkan peningkatan dismenorea secara signifikan yang berbahaya bagi kesehatan remaja. Selain

itu, di Pesantren Guppi Samata juga letaknya sangat geografis dan mudah dijangkau oleh penulis. Atas pemikiran itulah, sehingga penulis tertarik untuk melakukan penelitian dengan judul “ Manajemen Asuhan Kebidanan Pada Remaja Ny ”A” Dengan Dismenorea Primer Di Pesantren Guppi Samata”.

B. Ruang Lingkup Penulisan

Ruang lingkup penulisan proposal ini adalah manajemen asuhan kebidanan pada remaja dengan dismenorea.

C. Tujuan Penulisan

1. Tujuan umum

Dilaksanakan manajemen asuhan kebidanan pada remaja dengan dismenorea primer di Pesantren Guppi Samata dengan menggunakan manajemen asuhan sesuai dengan kompetensi atau wewenang bidan.

2. Tujuan khusus

- a. Dilaksanakan pengkajian dan analisis data pada remaja Nn “A” dengan dismenorea primer di Pesantren Guppi Samata Tahun 2022.
- b. Dirumuskannya data diagnosa/masalah aktual pada remaja Nn “A” dengan dismenorea primer di Pesantren Guppi Samata Tahun 2022.
- c. Dirumuskan diagnosa/masalah potensial pada remaja Nn “A” dengan dismenorea primer di Pesantren Guppi Samata Tahun 2022.
- d. Diidentifikasi tindakan segera dan kolaborasi pada remaja Nn “A” dengan dismenorea primer di Pesantren Guppi Samata Tahun 2022.
- e. Ditetapkan rencana tindakan asuhan pada remaja Nn “A” dengan dismenorea primer di Pesantren Guppi Samata Tahun 2022.

- f. Dilaksanakannya asuhan kebidanan sesuai rencana tindakan pada remaja Nn “A” dengan dismenorea primer di Pesantren Guppi Samata Tahun 2022.
- g. Dievaluasinya asuhan kebidanan yang diberikan pada remaja Nn “A” dengan dismenorea primer di Pesantren Guppi Samata Tahun 2022.
- h. Dilakukannya pendokumentasian semua temuan dari tindakan yang telah diberikan pada kasus remaja Nn “A” dengan dismenorea primer di Pesantren Guppi Samata Tahun 2022.
- i. Diintegrasinya nilai ke islaman pada pasien dengan kasus dismenorea primer.

D. Manfaat Penelitian

1. Manfaat akademik

Sebagai salah satu persyaratan dalam menyelesaikan ujian prorposal dijenjang pendidikan Diploma Kebidanan UIN Alauddin Makassar.

2. Manfaat institusi

Memeberikan informasi dan masukan instansi terkait dalam meningkatkan kualitas pelayanan.

3. Manfaat bagi penulis

Merupakan karya ilmiah yang berharga yang dapat meningkatkan pengetahuan dan menambah wawasan manajemen asuhan kebidanan dengan dismenorea primer.

4. Manfaat bagi institusi

Sebagai bahan ilmiah atau bahan untuk penulisan berikutnya.

E. Metode penulisan

Dalam penulisan ini, berdasarkan teori ilmiah yang dipadukan dengan praktek dan pengalaman. Metode penulisan ini adalah :

1. Studi kepustakaan

Penulis membaca dan mempelajari berbagai buku-buku, literatur dan internet yang berkaitan dengan remaja.

2. Studi kasus

Penulis melakukan penelitian ini dengan menggunakan pendekatan proses manajemen asuhan kebidanan oleh Helen Varney dengan 7 langkah yang meliputi : identifikasi data dasar, identifikasi diagnosa/masalah aktual, identifikasi diagnosa/masalah potensial, tindakan emergency/kolaborasi, rencana asuhan/intervensi, implementasi serta evaluasi hasil asuhan kebidanan yang diberikan.

3. Studi dokumentasi

Penulis mempelajari buku status pasien mengenai asuhan dan tindakan apa saja yang dilakukan pada remaja dengan dismenorea primer.

4. Diskusi

Penulis melakukan diskusi dengan klien, keluarga klien dan dosen pembimbing baik di lahan maupun di institusi yang membantu untuk kelancaran penyusunan proposal ini.

F. Sistematika penulisan

Adapun sistematika penulisan yang digunakan untuk menulis karya tulis ilmiah ini yaitu: bab I pendahuluan, akan menguraikan tentang latar

belakang masalah, ruang lingkup penulisan, tujuan penulisan, manfaat penulisan, metode penulisan, serta sistematika penulisan.

Pada bab II yaitu tinjauan pustaka, yang akan menguraikan tentang tinjauan umum tentang remaja, tinjauan umum tentang dismenorea, tinjauan umum dismenorea dalam pandangan islam, proses manajemen asuhan kebidanan sehingga pendokumentasian asuhan kebidanan.

Pada bab III yaitu telusuran *evidence based learning*, akan menguraikan tentang 7 langkah varney yaitu identifikasi data dasar, identifikasi diagnosa/masalah aktual, identifikasi diagnosa/masalah potensial, tindakan segera dan kolaborasi, rencana tindakan/intervensi, implementasi dan evaluasi.

Pada bab IV yaitu pembahasan, akan membahas tentang hasil *evidence based learning* asuhan 7 langkah varney berdasarkan hasil penelusuran berbagai referensi serta komplikasi mengenai dismenorea berdasarkan semua referensi.

Pada bab V yaitu penutup, akan memberikan kesimpulan dan saran dari asuhan kebidanan yang telah dilakukan, semua temuan serta pengetahuan yang didapatkan dari hasil karya tulis ilmiah.

Kemudian selanjutnya daftar pustaka bagian ini memuat daftar karya tulis ilmiah yang telah di telah dan dijadikan rujukan dalam penulis.

BAB II

TINJAUAN PUSTAKA

A. Tinjauan umum tentang remaja

1. Pengertian remaja

- a. Masa remaja merupakan salah satu periode dari perkembangan manusia. Masa ini merupakan masa perubahan atau masa peralihan dari masa kanak-kanak ke masa dewasa yang meliputi perubahan biologik, perubahan psikologi dan perubahan sosial. Masa remaja umumnya dimulai pada usia 10-13 tahun dan berakhir pada usia 18-22 tahun (Lidia Widia, 2015).
- b. Remaja adalah individu yang berusia antara 11-12 tahun sampai 20-22 tahun, remaja ditandai oleh ciri-ciri perubahan fisik dan fungsi fisiologis, terutama yang terkait dengan kelenjar seksual (Ayu Desta, 2021).
- c. Remaja (*Adolescence*) diartikan sebagai masa perkembangan transisi antara masa anak dan masa dewasa yang mencakup perubahan biologis, kognitif dan sosial emosional. Batasan akhir usia remaja yang umum digunakan oleh para ahli antara lain usia 12 hingga 21 tahun (Lilis Karlina, 2020).
- d. Remaja merupakan masa dimana individu mengalami perubahan dalam aspek kognitif, emosi, sosial dan moral, diantara masa kanak-kanak menuju masa dewasa (Sagung Seto, 2017).

- e. Masa remaja adalah periode dimana individu mengalami transisi dari masa kanak-kanak sampai dewasa, biasanya antara usia 13 dan 20 tahun. Istilah remaja biasanya mengacu pada pematangan psikologi individu, sedangkan istilah pubertas mengacu pada titik dimana memungkinkan terjadinya reproduksi (Kusman Ibrahim, 2020).
- f. Remaja adalah apabila seorang anak telah mencapai umur 10-18 tahun untuk perempuan dan umur 12-20 tahun untuk anak laki-laki (Lidia Widia, 2015).

Jadi dapat disimpulkan bahwa remaja adalah masa dimana individu mengalami peralihan dari masa kanak-kanak ke masa dewasa yang meliputi perubahan biologis, perubahan psikologis, perubahan kognitif dan sosial emosional, yang biasanya mengacu pada pematangan psikologis individu dan konsep diri yang berbeda.

2. Tahapan perkembangan remaja

Secara umum tahap perkembangan remaja dibagi menjadi 3 bagian, yaitu sebagai berikut (Lidia Widia, 2015).

a. Remaja awal (11-12 tahun/*early adolescence*)

Remaja pada tahap ini masih heran akan perubahan yang terjadi pada tubuhnya sendiri dan dorongan yang menyertai perubahan-perubahan tersebut. Mereka mengembangkan pikiran baru, cepat tertarik pada lawan jenis dan mudah terangsang secara erotis dengan dipegang bahunya saja oleh lawan jenis dan sudah terfantasi erotik.

Kepekaan yang berlebihan ini ditambah dengan berkurangnya kendali terhadap ego menyebabkan para remaja awal ini sulit dimengerti oleh dewasa.

b. Remaja pertengahan (14-17 tahun/*middle adolescence*)

Pada tahap ini remaja mengalami bentuk fisik yang semakin sempurna. Hal-hal yang terjadi yaitu mencari identitas diri, timbul keinginan untuk berkencan dengan lawan jenis dan berkhayal tentang aktivitas seks. Perkembangan intelektual semakin baik dengan mengetahui dan mengeksplor kemampuan diri. Selain itu, remaja akan merasakan jiwa sosial yang mulai tinggi, seperti keinginan untuk menolong orang lain dan belajar bertanggung jawab. Remaja pada masa ini cenderung berperilaku agresif ditandai emosi yang berlebihan dalam merespon suatu kejadian. Faktor perilaku agresif pada remaja umumnya dipengaruhi oleh faktor luar, seperti orang tua, teman dan lingkungan sekitar anak remaja.

c. Remaja akhir (18-21 tahun/*late adolescence*)

Tahap ini adalah masa konsolidasi menuju periode dewasa yang ditandai dengan egonya mencari kesempatan untuk bersatu dengan orang lain dan dalam pengalaman-pengalaman baru, terbentuk identitas seksual yang tidak akan berubah, egosentrisme (terlalu memusatkan perhatian pada diri sendiri) diganti dengan keseimbangan antara kepentingan diri sendiri dan orang lain, dan

tumbuh dinding yang memisahkan diri pribadinya (private self) dan masyarakat umum.

Remaja mempunyai sifat khas yaitu mandiri dan belajar bertanggung jawab terhadap hal yang dilakukan. Hal ini ditandai dengan menyukai petualang dan perbuatannya, bahkan tanpa di dahului pertimbangan yang matang. Remaja masih berlatih untuk mengambil keputusan dan apabila keputusan yang diambil tidak tepat mereka akan jatuh kedalam perilaku yang beresiko dan harus menanggung akibat jangka pendek dan jangka panjang dalam berbagai masalah kesehatan fisik dan psikologis (Kemenkes RI, 2015). (Rima Wirenviona, 2020).

3. Perubahan fisik pada remaja

Periode atau masa remaja identik dengan proses pematangan fisik (jasmani) dan psikologis (rohani). Pematangan fisik terutama pada fungsi seksual ditandai dengan menstruasi pada remaja perempuan dan mimpi basah pada remaja laki-laki. Remaja mengalami perubahan fisik akibat munculnya ciri-ciri seks sekunder yang menonjol baik pada perempuan maupun laki-laki.

Ciri-ciri seks sekunder pada perempuan biasanya ditandai dengan pertumbuhan tulang (badan menjadi tinggi, anggota badan menjadi panjang), pertumbuhan payudara, tumbuh bulu yang halus dan lurus berwarna gelap di kemaluan, mencapai pertumbuhan ketinggian badan setiap tahunnya, bulu kemaluan menjadi keriting, haid dan

tumbuh bulu-bulu ketiak. Pada laki-laki biasanya ditandai dengan pertumbuhan tulang-tulang, tumbuh bulu kemaluan yang halus, perubahan pada suara atau suara menjadi besar, tumbuh jakun, penis dan buah zakar membesar.

4. Perkembangan aspek-aspek psikis

Perkembangan psikis remaja adalah perubahan yang terjadi pada jiwa, pikiran dan emosi seseorang menjadi lebih matang atau dewasa dalam menghadapi kehidupan yang berbeda dengan ketika masa kanak-kanak. Perkembangan psikis tidak bisa diukur maupun dilihat secara langsung tapi dapat dilihat dari tingkah laku dan kemampuan.

Faktor-faktor yang mempengaruhi perkembangan psikis adalah kecerdasan emosional berkaitan dengan emosi, perasaan, pikiran. Sedangkan kecerdasan spiritual berhubungan dengan keyakinan dan agama. Perubahan yang terjadi pada psikologis masa remaja adalah sebagai berikut :

- a. Usia dimana individu berintegrasi dengan masyarakat dewasa.
- b. Kematangan seksual berkomplikasi kepada dorongan dan emosi-emosi baru.
- c. Munculnya kesadaran terhadap diri dan mengevaluasi kembali obsesi dan cita-citanya.
- d. Kebutuhan interaksi dan persahabatan lebih luas dengan teman sejenis dan lawan jenis.

- e. Munculnya konflik-konflik sebagai akibat masa transisi dari masa kanak-kanak menuju masa dewasa. Remaja akhir sudah mulai dapat memahami, mengarahkan, mengembangkan dan memelihara identitas diri.
 - f. Timbulnya kecanggungan bagi remaja karena harus menyesuaikan diri terhadap perubahan-perubahan fisik.
 - g. Transformasi intelektual yang khas dari cara berpikir remaja ini memungkinkan untuk mencapai integrasi dalam hubungan sosial orang dewasa (Shiphly A, Octavia, 2020).
5. Asuhan gizi pada remaja

Asuhan kesehatan remaja merupakan asuhan kesehatan bagi laki-laki dan perempuan yang diberikan oleh dokter atau tenaga kesehatan profesional lainnya yang fokusnya pada upaya untuk memiliki anak yang sehat. Asuhan prakonsepsi diharapkan dapat menurunkan angka kesakitan dan kematian pada ibu dan bayi (Ayuningsityas, 2017).

B. Tinjauan umum tentang menstruasi

1. Pengertian dan siklus menstruasi
 - a. Haid adalah pendarahan secara periodik dan siklik dari uterus, disertai pelepasan (deskuamasi) endometrium (Proverawati, 2009).
 - b. Menstruasi adalah suatu keadaan fisiologis atau normal, merupakan peristiwa pengeluaran darah, lendir dan sisa-sisa sel secara berkala yang berasal dari mukosa uterus dan terjadi relative teratur mulai dari menarche sampai menopause, kecuali pada masa

hamil dan laktasi, lama pendarahan pada menstruasi sangat bervariasi, pada umumnya 4-6 hari, tapi 2-9 hari masih dianggap fisiologis (Kurniawan, 2016).

- c. Siklus menstruasi yaitu jarak antara haid pertama menstruasi dengan hari pertama menstruasi berikutnya. Menstruasi dikatakan normal bila siklus tidak kurang dari 24 hari tetapi tidak melebihi 35 hari. Panjang siklus menstruasi yang normal atau siklus dianggap sebagai siklus yang klasik ialah 28 hari, tetapi variasinya cukup luas (Nuraeni Rina, 2017).
- d. Menstruasi merupakan siklus yang kompleks dan berkaitan dengan psikologi pancaindra, konteks serebri, aksis hipotalamus-hipofisis-ovarial dan endrogen (uterus-endometrium dan alat seks sekunder). Dalam ovarium menjadi tumbuh kembang folikel primordial tanpa disertai ovulasi sehingga terdapat peningkatan “ekstrogen” untuk merangsang nukleus supraoptikal (praptikus), sehingga hipotalamus hipofisis mengeluarkan leuteinizing hormone surge (tinggi), yang berperan untuk ovulasi.

Pada umumnya menstruasi akan berlangsung setiap 28 hari ditambah atau dikurangi selama 7 hari. Lama pendarahannya sekitar 30-40 cc. Puncaknya hari ke 2 atau 3 dengan jumlah pemakaian pembalut sekitar 2-3 buah (Manuaba, 2008).

Menstruasi disebabkan oleh berkurangnya estrogen dan progesteron secara tiba-tiba, terutama progesteron pada akhir

siklus ovarium bulanan. Dengan mekanisme yang ditimbulkan oleh kedua hormon di atas terhadap sel endometrium, maka lapisan endometrium yang nekrotik dapat dikeluarkan disertai dengan pendarahan yang normal. Menstruasi merupakan hal yang bersifat fisiologis yang terjadi pada setiap perempuan. Namun pada kenyataannya banyak wanita yang mengalami banyak masalah menstruasi diantaranya nyeri haid atau dismenorea (Pangastuti & Mukhoirotin, 2018).

Dalam siklus haid dibedakan fasen endometrium, yaitu :

a. Fase menstruasi

Fase ini berlangsung selama 3-7 hari. Pada saat itu, endometrium (selaput rahim) dilepaskan sehingga timbul pendarahan. Hormon-hormon ovarium berada pada kadar paling rendah.

b. Fase poliferasi

Fase ini berlangsung pada 7-9 hari. Dimulai sejak berhentinya darah menstruasi sampai hari ke 14. Setelah menstruasi berakhir, dimulailah fase poliferasi dimana terjadi pertumbuhan dari desidua fungsional yang mempersiapkan rahim untuk perlekatan janin. Dalam fase ini endometrium tumbuh kembali. Antara hari ke 12 sampai 14 dapat terjadi pelepasan sel telur dari indung telur (disebut ovulasi).

c. Fase sekresi/luteal

Fase ini berlangsung 11 hari. Masa sekresi adalah masa sesudah terjadinya ovulasi. Hormon progesteron dikeluarkan dan memengaruhi pertumbuhan endometrium untuk membuat kondisi rahim siap untuk *implantasi* (perlekatan janin ke rahim).

d. Fase iskemi/premenstruasi

Fase ini berlangsung selama 3 hari. Ada infiltrasi sel-sel darah putih, bisa sel bulat. Stroma mengalami disintegrasi dengan hilangnya cairan dan secret sehingga akan terjadi kolaps dari kelenjar dan arteri. Pada saat ini terjadi vasokonstriksi, kemudian pembuluh darah itu berelaksasi dan akhirnya pecah (Ayu Desta, 2021).

2. Fisiologi haid

Dalam sistem endoktrin beberapa susunan saraf pusat tertentu seperti glandula pinealis, glandula amygdalae dan hipokampus mempunyai hubungan neural dan humoral, yang disebut juga hubungan neurohumoral dengan hipotalamus dan hipofisis. Didalam hipotalamus sendiri terdapat relasing hormon dalam jumlah yang sedikit sekali. Zat-zat ini ialah polipeptida yang kecil sekali terdiri atas sejumlah asam amino tertentu.

Pada setiap siklus haid FSH (*folicle stimulating hormone*) dikeluarkan oleh lobus anterior hipofisis yang menimbulkan beberapa

folikel primer yang dapat berkembang dalam ovarium. Umumnya folikel, kadang-kadang juga lebih dari satu, berkembang menjadi folikel de graaf yang membuat ekstrogen, estrogen ini menekan produksi FSH, sehingga lobus anterior hipofisis dapat mengeluarkan hormon gonadotropin yang kedua, yakni LH (*lutening hormone*). Seperti telah diuraikan, produksi kedua hormon gonadotropin (FSH dan LH) adalah dibawah pengaruh releasin (LH) yang disalurkan dari hipotalamus ke hipofisis. Penyaluran LH sangat dipengaruhi oleh mekanisme umpan balik estrogen terhadap hipotalamus.

Bila penyaluran releasing hormon normal berjalan baik, maka produksi gonadotropin akan baik pula, sehingga folikel de graaf selanjutnya makin lama makin banyak berisi likour folikulli yang mengandung estrogen. Ekstrogen mempunyai terhadap endometrium yang menyebabkan tumbuh dan berpoliferasi.

Dibawah pengaruh LH folikel de graaf menjadi matang, mendekati permukaan ovarium dan kemudian terjadi ovulasi (ovum dilepas ke ovarium). Setelah ovulasi terjadi, dibentuklah korpus lubrum, yang akan menjadi korpus luteum dibawah pengaruh LH dan LTH (*luteotrophic hormone*) korpus luteum menghasilkan hormon progesteron yang mempunyai pengaruh terhadap endometrium yang telah berpoliferasi dan menyebabkan tumbuhnya kelenjar berkeluk-keluk dan bereaksi.

Bila tidak ada pembuahan, korpus luteum berdegenerasi dan mengakibatkan kadar ekstrogen dan progesteron menurun menimbulkan efek arteri yang berkeluk-keluk di endometrium. Proses ini disebut haid atau menstruasi (Wikjosastro, 2006 : 48).

Gambar 2.1 siklus menstruasi

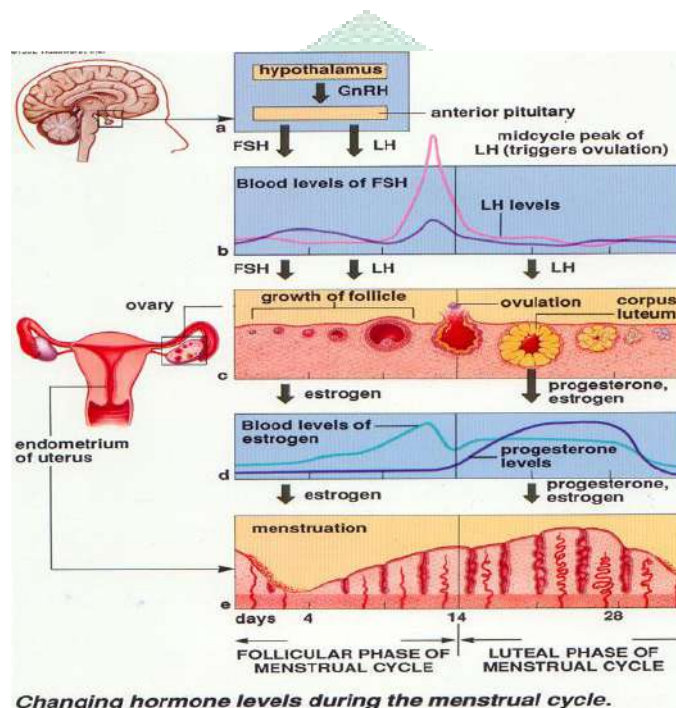

(Sumber : Ayu Desta, 2021 : 138)

3. Gangguan haid dan siklusnya

Beberapa gangguan haid yang sering muncul, sebagai berikut
(Wiknjosastro, 2007 : 203).

a. Hipermenorea

Hipermenorea adalah pendarahan haid yang lebih banyak dari normal atau lebih lama dari normal (lebih dari 8 hari). Penyebabnya bisa berasal dari rahim berupa mioma uteri (tumor

jinak dari otot rahim), infeksi pendarahan atau hiperplasia endometrium (penebalan lapisan dalam rahim). Dapat juga disebabkan oleh kelainan diluar rahim (anemia, gangguan pembekuan darah), juga bisa disebabkan kelainan hormon (gangguan endoktrin).

b. Hipomenorea

Hipomenorea adalah pendarahan haid yang lebih pendek dan atau lebih kurang dari biasanya. Adanya hipomenorea tidak mengganggu fertilisasi.

c. Polimenorea

Pada polimenorea siklus haid lebih pendek dari biasanya (kurang dari 21 hari). Polimenorea dapat disebabkan oleh gangguan hormonal yang mengakibatkan gangguan ovulasi, atau menjadi pendeknya masa luteal. Sebab lain adalah kongesti ovarium karena peradangan endometriosis dan sebagainya.

d. Oligomenorea

Pada oligomenorea siklus haid lebih panjang, lebih dari 35 hari. Pendarahan pada oligomenorea biasanya berkurang, kebanyakan kasus oligomenorea kesehatan wanita tidak terganggu dan fertilisasi cukup baik.

e. Amenorea

Amenorea adalah terlambatnya menstruasi minimal selama 3 bulan. Amenorea terbagi menjadi 2 bagian besar (Manuaba, 2008 : 285) :

1) Amenorea primer

Artinya tidak pernah mendapatkan menstruasi sampai umur 18 tahun. Terutama gangguan poros hipotalamus, hipofisis, ovarium dan tidak terbentuknya alat genetalia.

2) Amenorea sekunder

Artinya pernah beberapa kali mendapatkan menstruasi sampai umur 18 tahun dan diikuti oleh kegagalan menstruasi dengan melewati waktu 3 bulan atau lebih. Penyebabnya sebagian besar bersumber dari penyebab yang mungkin dapat ditegakkan diagnosisnya.

f. Dismenorea

1) Dismenorea primer adalah nyeri yang muncul dengan anatomi pelvis normal (Magista Vivi Anisa, 2015: 60).

2) Dismenorea sekunder merupakan nyeri haid yang didasari dengan kondisi patologis seperti ditemukannya endometriosis atau kista ovarium.

4. Pendarahan bukan haid

Pendarahan bukan haid yakni pendarahan yang terjadi dalam masa antara 2 hari. Pendarahan ini tampak terpisah dan dapat

dibedakan dari haid atau 2 jenis pendarahan ini menjadi satu, yang pertama dinamakan metroragia dan kedua metromenoragia. Metroragia adalah suatu kondisi dimana terjadi pendarahan diluar siklus haid. Penyebabnya bisa oleh karna luka yang tidak kunjung sembuh (ganas organ genetalia), peradangan atau bahkan oleh gangguan ormonal. Metroragia juga bisa dibagi menjadi gangguan oleh kelainan anatomi (tumor, kelainan organ genetalia) dan pendarahan disfungsional yang tidak ada hubungannya dengan tumor (Endang dan Elisabeth, 2015 : 159).

5. Gangguan lain yang ada hubungannya dengan haid

1. Premenstruasi tension (ketegangan pra ahid)

Peremenstruasi tension merupakan keluhan-keluhan yang biasanya mulai satu minggu sampai beberapa hari sebelum datangnya haid dan menghilang sesudah haid datang, walaupun kadang-kadang berlangsung terus sampai haid berhenti.

2. Mastodinia atau mastalgia

Gejala mastalgia adalah rasa nyeri dan pembesaran mamma sebelum haid.

3. Mittelschmerz (rasa nyeri pada ovulasi)

Mittelschmerz atau nyeri diantara haid terjadi kira-kira sekitar pertengahan siklus haid pada saat ovulasi. Rasa nyeri yang terjadi mungkin ringan, tetapi mungkin juga berat. Lamanya mungkin hanya beberapa jam, tetapi beberapa kasus sampai 2-3

hari. Rasa nyeri dapat disertai atau tidak disertai dengan pendarahan yang kadang-kadang sangat sedikit berupa getah berwarna coklat, sedangkan pada kasus lain dapat merupakan pendarahan seperti haid biasa (Manuaba, 2008 : 289).

C. Tinjauan umum tentang dismenorea

1. Pengertian dismenorea

- a. Dismenorea adalah nyeri perut yang berasal dari kram rahim yang terjadi selama haid (Larasati & Farida Alatas, 2016 : 79).
- b. Dismenorea adalah nyeri sebelum atau selama menstruasi, terjadi pada hari pertama sampai beberapa hari masa menstruasi (Aida Kusnaningsih, 2020 : 1).
- c. Dismenorea adalah nyeri pada daerah panggul akibat menstruasi (Ayu Nur Indahwati, Elmie Muftiana & Dian Laila Purwaningroom, 2017 : 8).
- d. Dismenorea adalah nyeri perut bagian bawah yang terkadang rasa nyeri tersebut meluas hingga ke pinggang dan punggung bagian bawah, timbul 2 atau 3 tahun setelah menarche atau pertama kali menstruasi (Sofia Februanti, 2017 : 157).
- e. Dismenorea adalah rasa nyeri pada daerah panggul akibat menstruasi dan produksi zat prostaglandin (Ridwan, 2015).
- f. Dismenorea adalah suatu ketidak nyamanan tertentu selama hari pertama atau hari kedua menstruasi yang umum terjadi dan

ditandai dengan kram perut, nyeri abdomen dan pegal pada kaki (Dewi & Pudjiastuti, 2016).

Dari berbagai pendapat diatas, dapat disimpulkan bahwa dismenorea merupakan adanya gangguan fisik pada wanita yang mengalami menstruasi, yang di karakteristik dengan adanya nyeri pada saat menstruasi, dan nyeri tersebut bisa terjadi sebelum atau selama menstruasi dalam waktu yang singkat.

Dismenorea dibagi dua, dismenorea primer bila dismenorea terjadi pada wanita tanpa kelainan patologi organ reproduksinya. Dismenorea sekunder bila terjadi akibat adanya kelainan lain, seperti endometriosis, adenomiosis, tumor jinak, maupun ganas seperti miomia, infeksi dan adanya benda asing seperti alat kontrasepsi dalam rahim (AKDR) (Muhammad Ilham, Brahmana Aksandar Tjokroprawiro & Hendsry Hendranto, 2020: 135).

2. Penyebab dismenorea

Menurut wikjosastro (2016), penyebab dismenorea dibedakan menjadi 2, yaitu penyebab dismenorea primer dan dismenorea sekunder.

a. Penyebab dismenorea primer

Faktor yang mempengaruhi dismenorea primer yaitu : perubahan hormon, sosial budaya, lingkungan dan dukungan orang terdekat, kecemasan dan nilai agama.

a) Faktor perubahan hormon

Ketika waktu terlalu selama kurang lebih 21 sampai 35 hari dan sel telur tidak dibuahi, maka produksi estrogen dan progesteron mengalami penurunan, pada saat yang bersamaan uterus mulai melepaskan hormon prostaglandin yang berfungsi dalam membantu pelepasan jaringan serta darah ekstra yang telah menumpuk didalam rahim.

b) Faktor sosial budaya

Mengenali nilai-nilai kebudayaan yang dimiliki seseorang dan memahami mengapa nilai-nilai ini berbeda dari nilai-nilai kebudayaan yang lainnya dapat membantu menghindari mengevaluasi perilaku pasien berdasarkan pada harapan dan nilai budaya seseorang.

c) Faktor lingkungan dan dukungan orang terdekat

Lingkungan dan kehadiran dukungan keluarga juga dapat mempengaruhi nyeri seseorang. Pada beberapa pasien yang mengalami nyeri sering kali bergantung pada anggota keluarga atau teman dekat untuk memperoleh dukungan, bantuan dan perlindungan.

d) Faktor kecemasan

Ditinjau dari aspek fisiologis, kecemasan yang berhubungan dengan nyeri dapat meningkatkan persepsi pasien

terhadap nyeri. Secara klinik, kecemasan pasien menyebabkan menurunnya kadar serokotin.

e) Nilai agama

Pada beberapa agama, individu menganggap nyeri dan penderitaan sebagai cara untuk membersihkan dosa. Pemahaman ini membantu individu menghadapi nyeri dan menjadikan sebagai sumber kekuatan. Pasien dengan kepercayaan ini menolak analgetik dan metode penyembuhan lainnya, karena akan mengurangi persembahan mereka.

b. Penyebab dismenorea sekunder

Dismenorea sekunder berhubungan dengan kelainan kongenital atau kelainan organik di pelvis. Rasa nyeri yang timbul pada dismenorea sekunder ini biasanya berhubungan dengan gangguan ginekologis seperti endometriosis, radang pelvis, kista ovarium dan kongesti pelvis.

3. Dampak dismenorea

Dismenorea pada remaja harus ditangani meskipun hanya dengan pengobatan sendiri atau non farmakologi untuk menghindari hal-hal yang lebih berat. Dampak dari segi fisik seperti nyeri, sakit pinggang, sakit perut bagian bawah, diare, dan mual muntah. Dampak dari segi Psikologis yaitu cemas, perubahan mood atau perubahan suasana hati. Dampak sosial yaitu dari segi lingkungan sekolah atau aktivitas misalnya berdiam diri dalam ruangan saat pembelajaran

berlangsung, Sedangkan dampak dari segi ekonominya yaitu kurangnya asupan gizi seimbang yang dikonsumsi selama menstruasi berlangsung.

Dampak psikologisnya dapat berupa konflik emosional, ketegangan dan kegelisahan. Hal tersebut dapat menimbulkan perasaan yang tidak nyaman dan asing yang nantinya akan mempengaruhi kecakapan dan keterampilannya. Kecakapan dan keterampilan yang dimaksud berarti luas, baik kecakapan personal (*personal skill*) mencakup : kecakapan mengenali diri sendiri (*self awareness*) dan kecakapan berpikir rasional (*thinking skill*), kecakapan sosial (*social skill*), kecakapan akademik (*academic skill*), maupun kecakapan vokasional (*vocational skill*) (Trisianah, 2011).

Dismenorea dapat menimbulkan dampak bagi kegiatan atau aktivitas para wanita khususnya remaja. Menurut Prawirohardjo (2005) dismenorea membuat wanita tidak beraktivitas secara normal dan memerlukan resep obat. Keadaan tersebut menyebabkan menurunnya kualitas hidup wanita.

4. Gejala dismenorea

Gejala dismenorea sesuai dengan jenis dismenoreannya yaitu :

a. Dismenorea primer

Dismenorea primer adalah nyeri menstruasi tanpa kelainan nyata pada alat genital dan bisa merupakan tanda adanya gangguan sistem reproduksi (Ulya, 2016). Dismenorea primer adalah nyeri

menstruasi yang terjadi berulang akibat siklus menstruasi itu sendiri tanpa kaitan dengan penyakit tertentu. Adapun gejala dari dismenorea primer adalah nyeri perut bagian bawah, sakit pinggang, kram, mual muntah, diare, pusing serta sakit kepala.

Dismenorea primer terjadi pada siklus ovulasi. Biasanya terjadi pada gadis remaja beberapa bulan atau tahun setelah menarche. 20-40% gadis akan ovulasi 2 tahun setelah menarche, 80% setelah 4-5 tahun. Nyeri timbul sesaat atau sebelum atau saat mulai haid, berangsur menurun sampai 72 jam. Nyeri terutama daerah suprapubik, kadang-kadang paha bagian dalam, punggung bawah. Beratnya gejala juga berhubungan dengan banyaknya darah haid, tahanan kanalis servikalis dan subjektivitas penderita. Gejala berkurang dengan bertambah usia dan melahirkan anak pervaginam (Muhammad Ilham, Brahmana Aksandar Tjokroprawiro & Hendsry Hendarto, 2020 : 137).

Gejala-gejala umum seperti rasa tidak enak badan, lelah, mual, muntah, diare, nyeri punggung bawah, sakit kepala, kadang-kadang dapat juga disertai vertigo atau sensasi jatuh, perasaan cemas dan gelisah, hingga jatuh pingsan (Nugroho, 2011).

Nyeri dimulai beberapa jam sebelum atau bersamaan dengan awitan menstruasi dan berlangsung selama 48-72 jam. Nyeri yang beralokasi diare suprapubis dapat berupa nyeri tajam, dalam, kram, tumpul dan sakit. Sering kali terdapat sensasi mules

yang menjalar ke paha bagian dalam dan area lumbosakralis, beberapa wanita mengalami mual dan muntah, sakit kepala, letih, pusing, pingsan dan diare serta emosional selama menstruasi (Reeder, 2013).

Sedangkan menurut Sari (2012) ciri-ciri atau gejala dismenoreia primer yaitu : nyeri berupa kram dan tegang pada perut bagian bawah, pegal pada mulut vagina, nyeri pinggang, pegal-pegal pada paha, pada beberapa orang dapat disertai mual, muntah, nyeri kepala dan diare.

b. Dismenoreia sekunder

Dismenoreia sekunder adalah nyeri haid yang disebabkan oleh patologi pelvis secara anatomis atau makroskopis dan terutama terjadi pada wanita berusia 30-45 tahun (Widjanarko, 2006). Pengertian yang lain menyebutkan definisi dismenoreia sekunder sebagai nyeri yang muncul saat menstruasi namun disebabkan oleh adanya penyakit lain. Penyakit lain yang sering menyebabkan dismenoreia sekunder antara lain endometriosis, fibroid uterin, adenomyosis uterin dan inflamasi pelvis kronis.

Dismenoreia sekunder gejalanya tergantung pada penyebabnya. Umumnya gejala bertambah dengan hari haid, usia lebih lanjut dan gejala dapat muncul seminggu sebelum haid dan berlangsung sampai haid selesai. Karakteristik keluhan nyeri yang dapat berhubungan dengan dismenoreia sekunder diantaranya onset

dismenorea pada usia >25 tahun, disertai gejala dyspareunia, ada keluhan nyeri saat buang air besar (*Dyschezio*) dan didapatkan keluhan yang progresif bertambah berat (Muhammad Ilham, Brahmana Aksandar Tjokroprawiro & Hendry Hendarto, 2020 : 137).

5. Pencegahan dismenorea

Pencegahan dismenorea menurut Anurogo (2011) yaitu : menghindari stress, miliki pola makan yang teratur dengan asupan gizi yang memadai, memenuhi standar 4 sehat 5 sempurna, hindari makanan yang cenderung asam dan pedas saat menjelang ahid, istirahat yang cukup, menjaga kondisi agar tidak terlalu lelah dan tidak menguras energi yang berlebihan, tidur yang cukup sesuai standar keperluan masing-masing 6-8 jam dalam sehari, lakukan olahraga ringan secara teratur.

6. Penatalaksanaan dismenorea

Pilihan utama pengobatan dismenorea primer ialah anti prostaglandin, yaitu obat anti inflamasi non steroid (non steroid anti inflammation drug=NSAID). Obat yang ada derivat asam propionate (naproksen, ibuprofen, ketoprofen), semua sama efektif. Kerjanya dengan menurunkan produksi dan kerja prostaglandin serta mengurangi darah haid. Hati-hati pada wanita dengan gangguan gastrointestinal. Pengobatan bisa dimulai saat sebelum haid sampai keluhan hilang.

Pemberian pil keluarga berencana (KB) kombinasi dan hormon lainnya juga bisa untuk pengobatan dismenorea primer. Selain mencegah ovulasi sehingga menurunnya kadar prostaglandin, juga menyebabkan darah haid berkurang. Metode ini cocok untuk wanita yang ingin ber KB.

Pilihan lainnya yang jarang dibutuhkan ialah dilatasi kanalis servikalis, neurektomipresakral, apalagi histerektomi. Pemberian diet sayuran, kompres hangat perut disebutkan juga menolong. Bila pengobatan biasa tidak menolong perlu evaluasi lebih lanjut untuk mencari kemungkinan penyebab dismenorea sekunder, misalnya endometriosis.

Tatalaksana dismenorea sekunder tergantung kelainan yang menyebabkan sesuai dengan tatalaksana masing-masing kelainan (Muhammad Ilham, Brahmana Aksandar Tjokroprawiro & Hendry Hendarto, 2020 : 138).

Prinsip terapi pada dismenorea primer sama dengan dismenorea sekunder, akan tetapi lebih baik bila berkonsultasi langsung dengan dokter spesialis kandungan untuk penanganan lebih lanjut (Atika & Sitti, 2009).

7. Patofisiologi dismenorea

Pada dasarnya dismenorea memang berhubungan dengan endometrial dan leukotriene. Setelah terjadi proses ovulasi sebagai respons peningkatan produksi progesteron. Asam lemak akan

meningkat dalam fosfolipid membran sel. Kemudian asam arakidonat dan asam lemak omega 7 lainnya dilepaskan dan memulai suatu aliran mekanisme prostaglandin dan leukotrien dalam uterus. Kemudian berakibat pada termediasinya respons inflamasi, tegang saat menstruasi. Dismenorea juga bisa disebabkan oleh adanya tekanan atau faktor kejiwaan selain adanya peranan hormon leukotrien dan prostaglandin. Stess atau tekanan jiwa bisa meningkatkan kadar vasopressin dan katekolamin yang berakibat pada vasokonstriksi kemudian iskemia pada sel.

Pemeriksaan ultrasonografis dopler menunjukkan resistasi arteri uterina dan arkuatus lebih tinggi pada wanita pada dismenorea primer dibandingkan yang tidak menderita. Kadar PGF2a dan PGE2 endometrium pada siklus ovulasi, dimulai fase prolifirasi meningkat pada fase sekresi dan maksimum pada pra-haid. Kadar PGF2a endometrium pra-haid 5x dibanding fase proliferasi. Kadar PGF2a lebih tinggi dibanding yang tidak menderita, infus PGF2a dapat menimbulkan gejala seperti dismenorea. Dismenorea sekunder, patofisiologi terjadinya nyeri tergantung dari kelainan yang menyebabkannya (Muhammad Ilham, Brahmana Aksandar Tjokroprawiro & Hendry Hendrarto, 2020 : 136-137).

Gambar 2.2 patofisiologi terjadinya dismenoreia primer

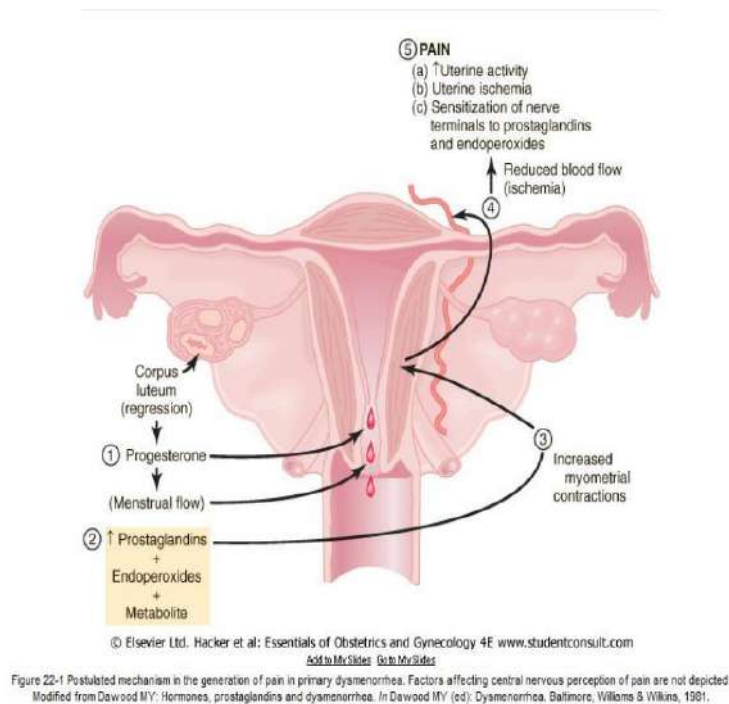

(sumber : Hacker,dkk, 2007:287)

D. Tinjauan Islam tentang Haid

Darah haid adalah darah yang keluar dari rahim wanita secara fisiologis (normal), terkait dengan fungsi reproduksinya. Proses ini juga merupakan proses normal yang terkait dengan fungsi reproduksi wanita. Bagi wanita yang sedang haid, tidak wajib menjalankan ibadah khusus (Mahdhah) seperti : salat, puasa dan lain-lain.

Keluarnya darah terus-menerus pada seorang wanita tanpa henti sama sekali atau sebentar seperti sehari atau dua hari dalam sebulan, Jika hal ini terjadi terus menerus mulai dari saat pertama kali melihat darah sementara darahnya menurut sifat saja atau berubah-ubah dan tidak mungkin dianggap sebagai darah haid. Dalam kondisi seperti ini,

hendaklah ia mengambil kebiasaan kaum wanita pada umumnya. Maka masa haidnya adalah 6 atau 7 hari pada setiap bulan dihitung mulai dari saat pertama kali mendapati darah.

Hukum-hukum haid diantaranya jima' (hubungan badan) dan diharamkan bagi sang istri memberikan kesempatan kepada suaminya melakukan hal tersebut (Al-Utsaimin, 49).

Allah berfirman dalam Q.S Al-Baqarah/2: 222

وَسْأَلُونَكَ عَنِ الْمَحِيضِ قُلْ هُوَ أَذًى فَأَعْرِضُوا عَنْهُ فِي الْمَحِيضِ وَلَا تَقْرُبُوهُنَّ حَتَّى يَطْهُرْنَ
فَإِذَا طَهَّرْنَ فَأَنْتَهُنَّ مِنْ حَيْثُ أَمَرَكُمُ اللَّهُ إِنَّ اللَّهَ يُحِبُّ التَّوَّابِينَ وَيُحِبُّ الْمُتَطَهِّرِينَ ﴿٢٢٢﴾

Terjemahan :

“Dan mereka menanyakan kepadamu (Muhammad) tentang haid. Katakanlah,”itu adalah sesuatu yang kotor.” Karena itu jauhilah istri pada waktu haid: dan jangan kamu dekati mereka sebelum mereka suci. Apabila mereka telah suci, campurilah mereka sesuai dengan (ketentuan) yang diperintahkan Allah kepadamu. Sungguh, Allah menyukai orang yang tobat dan menyukai orang yang menyucikan diri”. (Kementrian Agama RI, 2018 : 35).

Berdasarkan ayat di atas dijelaskan bahwa kata *mahidh* adalah tempat atau waktu haid, atau haid itu sendiri. Pertanyaan di atas muncul, karena pria-pria Yahudi menghindari wanita-wanita yang sedang haid, bahkan tidak makan bersama mereka dan meninggalkan rumah pada saat mereka sedang ahid atau datang bulan. Jawabannya di atas, sangat singkat namun menginformasikan tentang keadaan wanita dan bagaimana menghadapi mereka kala itu.

Haid mengakibatkan gangguan terhadap fisik dan psikis wanita, dengan keluarnya darah yang segar, mengakibatkan gangguan pada jasmani wanita. Rasa sakit sering kali melilit perutnya akibat rahim berkontraksi. Di sisi lain, kedatangan tamu bulanan itu mengakibatkan nafsu seksual wanita sangat menurun, emosinya sering kali tidak terkontrol. Hubungan seks ketika itu tidak melahirkan hubungan intim antara pasangan, apabila dengan darah yang selalu siap keluar. Itu adalah gangguan psikis bagi wanita. Darah yang aromanya tidak sedap serta tidak menyenangkan untuk dilihat merupakan salah satu aspek gangguan kepada pria dan mengganggu ketenangan suami atau siapapun di sekeliling wanita (Shihab, 2002).

Sedangkan dalil yang digunakan oleh ulama yang memperbolehkan yaitu hadis yang diriwayatkan dari Aisyah, dapat dipahami bahwa hadis tersebut diatas tidak menerangkan bahwa Rasulullah SAW, memerintahkan Aisyah harus segera keluar dari masjid atau boleh masuk masjid tapi sekedar mengambil al-Khumairah (sajadah kecil) saja. Beliau hanya menerangkan haid tidak ditanganmu, sehingga selama tidak mengotori masjid (dari darah haid), maka diperbolehkan wanita untuk berada di dalam masjid. Wanita yang mengeluarkan darah ahid, ketika itu ia berkewajiban meninggalkan shalat, puasa dan hubungan badan. Apabila masa haid itu telah selesai dalam satu hari atau paling lama 15 hari, maka ia berkewajiban untuk mandi dan mengerjakan shalat. Apabila ia melihat darah yang berwarna kekuning-kuningan dan yang berwarna keruh itu pada saat tengah menjalani masa haid (Shihab, 2012).

Ayat ini ditutup dengan firman-Nya : sesungguhnya Allah menyukai orang-orang yang bertaubat dan menyukai juga orang-orang yang bersungguh-sungguh menyucikan diri (Shihab, 2004 : 479).

Dalam Islam, haid adalah masa dimana seorang perempuan sedang dalam keadaan tidak suci atau kotor. Saat haid, perempuan diharamkan

untuk melakukan sejumlah ibadah seperti shalat, puasa, berhaji dan membaca Al-Qur'an. Meskipun begitu, ada beberapa amalan ketika haid yang bisa dilakukan untuk tetap menjaga keimanan serta mendekatkan diri kepada Allah dan dapat dilakukan dengan mudah.

Amalan ketika haid ini bisa dilakukan tanpa sunnah dan perintah Allah. Berikut ini adalah beberapa amalan ketika haid yang bisa dilakukan:

1. Berdzikir

Berdzikir merupakan amal ibadah yang dianjurkan untuk siapapun dan bisa dilakukan kapan pun. Jenis-jenis dzikir pun ada banyak seperti tasbih, tahmid, takbir, tahlil dan lainnya sebagai amalan ketika haid yang memberi keberkahan. zikir juga bisa dilakukan untuk memohon pengampunan pada Allah dengan beristigfar dan bertobat.

2. Berdo'a

Sama dengan berdzikir, berdoa biasa dilakukan siapapun dan kapan pun. Doa juga bisa mengandung ikhtiar untuk mendekatkan diri pada Allah dan menjadi amalan ketika haid. Karena Berdoa adalah hal yang Allah perintahkan setiap saat dan bisa dilakukan kapan pun. Saat haid, perempuan masih bisa mengamalkan doa harian seperti Al-Matsurat yang merupakan kumpulan doa harian yang diamalkan oleh Rasulullah.

3. Mendengarkan Al-Qur'an

Meski tidak diperbolehkan membaca Al-Qur'an, perempuan yang haid tetap dianjurkan untuk mendengarkannya. Dengan tetap mendengarkan lantunan Ayat suci, hati akan merasa selalu dekat

dengan Allah sebab Al-Qur'an merupakan pegangan umat muslim yang tidak boleh dilupakan. Jadi jalan keluar yang baik adalah dengan mendengarkannya.

4. Bersedekah

Menperbanyak sedekah bisa dengan berbagai cara, mulai dari memberi santunan kepada fakir miskin, anak yatim hingga hanya menebar senyuman kebaikan kepada orang lain. Dalam hal ini bersedekah, Rasulullah SAW juga menyerukan dalam sebuah hadis.

“Wahai kaum perempuan, bersedekalah kamu dan perbanyaklah istigfar karena aku melihat kaum perempuan lah yang paling banyak menjadi penghuni neraka”. (HR.Muslim).

5. Menghadiri pelaksanaan shalat hari raya

Perempuan haid boleh dan bahkan dianjurkan menghadiri pelaksanaan shalat IED, hanya saja tidak boleh ikut shalat. Ini akan menjadi amalan ketika haid yang tetap mendatangkan pahala meski terbatas karena hanya sebatas menghadiri.

6. Berbuat baik kepada sesama

Melakukan perbuatan baik terhadap sesama manusia adalah perintah Allah SWT, yang juga dapat meningkatkan silaturahmi dan toleransi. Misalnya, salah satu amalan ketika haid sebagai bentuk perbuatan baik adalah memberi makanan untuk orang yang akan berbuka puasa.

Agar tidak kehilangan sumber pahala meski memiliki keterbatasan, hendaknya amalan ketika haid tersebut dilakukan sepenuh hati dengan mengharap Ridha Ilahi. Sehingga, apapun kebaikan yang dilakukan akan tercatat sebagai amalan yang baik.

E. Manajemen Asuhan Kebidanan

1. Pengertian asuhan kebidanan

Asuhan kebidanan adalah penerapan fungsi dan kegiatan yang menjadi tanggung jawab dalam memberikan pelayanan kepada klien yang mempunyai masalah dalam bidang kesehatan ibu masa hamil, bersalin, nifas, bayi baru lahir dan keluarga berencana (Varney, 2007).

Manajemen kebidanan adalah proses pemecahan masalah yang digunakan sebagai untuk mengorganisasikan pikiran dan tindakan berdasarkan teori ilmiah, temuan, serta keterampilan dalam rangkaian/tahapan yang logis untuk mengambil suatu keputusan yang berfokus pada pasien (Sulistyawati, 2013).

2. Tahapan Manajemen kebidanan

Menurut Helen Varney, 2010, manajemen kebidanan adalah proses pemecahan masalah yang digunakan sebagai metode untuk mengorganisasikan pikiran dan tindakan berdasarkan teori ilmiah, penemuan-penemuan keterampilan dalam rangkaian atau tahapan yang logis untuk pengambil atau keputusan yang berfokus pada klien (Surachmandari, 2013 : 126).

Tahapan dalam proses asuhan kebidanan ada 7 langkah, yaitu sebagai berikut :

a. Langkah I : pengumpulan data dasar

Pada langkah pertama ini dikumpulkan semua informasi yang akurat dan lengkap dari semua sumber yang berkaitan dengan kondisi klien (Mangkuji dkk, 2012:5). Pada kasus remaja dengan dismenorea, data yang perlu untuk dikumpulkan yaitu, data subjektif dan data objektif. Yang dimana data subjektif terdiri dari biodata remaja, alasan remaja datang ke fasilitas kesehatan dan beberapa riwayat lainnya. Sedangkan data objektifnya adalah hasil pemeriksaan dari dokter ataupun bidan yang dimana didapatkan yaitu pemeriksaan tanda-tanda vital, hasil pengkajian riwayat penyakit sebelumnya maupun saat sekarang. Adapun ditanyakan tentang riwayat penyakit jantung, asma, hipertensi, serta adanya riwayat psikologis.

Pada riwayat utama dilakukan pengkajian untuk mendapatkan informasi yang dibutuhkan. Informasi tersebut berupa pertanyaan yang berkaitan dengan usia haid pertama kali, riwayat haid, apakah remaja haidnya lebih banyak atau lebih lama dari normal, darah yang keluar berwarna apa, apakah berupa flek berwarna kecoklatan atau tidak, apakah darah yang keluar dari vagina diluar siklus haid, apakah dengan keluhan tersebut membuat remaja tidak nyaman sehingga mengganggu

aktivitasnya, riwayat nyeri haid, faktor pemicu nyeri haid, progresi dari keluhan nyeri haid, riwayat seksual dan persalinan, efek dari keluhan nyeri haid terhadap kehidupan sehari-hari.

Berdasarkan teori data subjektif yang diperoleh pada remaja dengan dismenorea yaitu remaja mengeluh sering mengalami rasa nyeri atau sensasi kram di abdomen bagian bawah, lemas, pusing, berkeringat, sakit kepala, sakit punggung, mual muntah, diare, rasa cemas, perubahan suasana hati dan semua itu terjadi saat menstruasi berlangsung. Selain itu, data objektif pun termasuk ke dalam asuhan kebidanan pada remaja dengan dismenorea dari pemeriksaan umum remaja, pemeriksaan tanda-tanda vital, pemeriksaan fisik (*head to toe*) terutama pemeriksaan pelvik, pemeriksaan penunjang misalnya pemeriksaan USG, Hematorik (Ht), Laparoskopi dan golongan darah.

b. Langkah II : Mengidentifikasi masalah/diagnosa aktual

Mengidentifikasi data dengan cepat untuk mengidentifikasi diagnosa atau masalah aktual dengan klien berdasarkan data dasar, menguraikan bagaimana suatu data pada kasus diinterpretasikan menjadi suatu diagnosa tersebut. Masalah lebih sering berhubungan dengan bagaimana klien menguraikan keadaan yang ia rasakan, sedangkan diagnosa lebih sering diidentifikasi oleh bidang di fokuskan oleh pada apa yang dialami oleh klien.

Dari data subjektif dan data objektif yang di dapat kan pada saat pengkajian data maka diagnosa yang di tegakkan yaitu dismenorea dimana pada pemeriksaan fisik biasanya terdapat perabaan uterus membesar, difus, nyeri tekan dan hasil dari pemeriksaan terutama pemeriksaan pelve dan pemeriksaan penunjang. Masalah aktual yang di rasakan klien mengeluh sering mengalami rasa nyeri atau sensasi kram di abdomen bagian bawah. Lemas, pusing, berkeringat, sakit kepala, sakit punggung, mual muntah, diare dan semua itu terjadi saat menstruasi berlangsung.

Dalam melakukan setiap asuhan, hendaknya kita sebagai bidan harus selalu berdoa kepada Allah SWT agar asuhan yang diberikan kepada klien dapat mengurangi keluhan yang di rasakan oleh klien, sehingga klien merasa lebih baik dari kondisi sebelumnya.

c. Langkah III : Mengidentifikasi diagnosa/masalah potensial

Pada langkah ini digunakan untuk mengidentifikasi masalah atau diagnosa potensial lain berdasarkan rangkaian masalah yang lain juga. Langkah ini membutuhkan antisipasi, bila kemungkinan di lakukan pencegahan, sambil terus mengamati kondisi klien (sulisyawati, 2013).

Salah satu contoh pada kasus remaja dengan dismenorea diagnosa potensial terjadi gangguan psikologi dapat berupa

konflik emosional, ketegangan, dan kegelisahan, gangguan fisik misalnya cepat letih (Trisiana,2011).

d. Langkah IV : penetapan tindakan segera/kolaborasi

Pada langkah ini terkadang bidan di hadapkan pada beberapa situasi yang memerlukan penanganan segera dimana bidan harus segera melakukan tindakan untuk menyelamatkan pasien, namun kadang juga berada pada situasi pasien yang memerlukan tindakan segera sementara menunggu intruksi dari dokter atau konsultasi dengan kesehatan lainnya (Sulistiyawati, 2013). Pada kasus ini yaitu remaja dengan dismenorea tidak diperlukan adanya tindakan segera atau kolaborasi.

e. Langkah V : intervensi/rencana tindakan asuhan

Pada langkah ini dilakukan rencana tindakan yang menyeluruh berdasarkan langkah sebelumnya. Semua perencanaan yang dibuat harus berdasarkan pertimbangan yang tepat, meliputi pengetahuan, teori yang *up to date*, perawatan yang berdasarkan bukti, serta divalidasiakan dengan asumsi mengenai apa yang di inginkan dan tidak digunakan oleh pasien (Sulistiwati 2013).

Tujuan yang ingin di capai adalah keadaan yang di alami oleh remaja dengan dismenorea berlangsung normal, keadaan klien baik dan dismenorea dapat di tangani dengan tepat kriteria dalam mencapai tujuan yaitu remaja dapat menangani

dismenorea yang di alaminya, dapat beraktifitas dengan biasanya. Tindakan yang akan di ambil jika di temuka dismenorea pada remaja yaitu pemberian obat anti inflamasi nonsterpot, obat yang ada derivat asam propional, venamat, pemberian pil keluarga berencana (KB), dilatasi kanalis servikalis, neurektomipresakral, pemberian diet sayuran, kmpres hangat perut edukasikan kepada penderita mengenai makanan seha, istirahat yang cukup, dan berolahraga. Dukungan serta suport dari keluarga yang di butuhkan oleh klien guna untuk menghindari stres dan hal-hal yang bisa mengganggu mental klien. Menyarankan klien untuk rajin beribadah dan mendekatkan diri kepada Allah SWT, rajin membaca al-quran dan berzikir agar apa yang di alaminya dapat segera membaik dan bernilai ibadah.

f. Langkah VI : Implementasi/pelaksanaan tindakan

Pada langkah ini rencana asuhan menyeluruh seperti yang telah diuraikan pada langkah kelima dilaksanakan secara efisiensi dan aman. Realisasi dari perencanaan dapat dilakukan oleh bidan, pasien atau anggota keluarga yang lain (Sulistyawati, 2013).

Dalam situasi ketika bidan berkolaborasi dengan dokter untuk menangani klien yang mengalami komplikasi, keterlibatan bidan dalam manajemen asuhan bagi klien adalah bertanggung

jawab terhadap terlaksananya rencana asuhan bersama yang menyeluruh tersebut. Manajemen yang efisiensi akan menyingkat waktu, menghambat waktu dan menghemat biaya serta meningkatkan mutu asuhan klien. Pelaksanaan kebidanan pada remaja dengan dismenorea sesuai dengan perencanaan yang telah dibuat.

g. Langkah VII : Evaluasi

Pada langkah ini dilakukan evaluasi ke efektifan dari asuhan yang sudah diberikan meliputi kebutuhan akan bantuan apakah benar-benar telah terpenuhi sesuai dengan kebutuhan sebagaimana telah di identifikasikan di dalam masalah dan diagnosis. Rencana tersebut dapat dianggap efektif jika memang benar efektif dalam penatalaksanaannya. Adapun kemungkinan bahwa sebagian rencana tersebut lebih efektif sedangkan sebagian belum efektif.

Pada prinsip tahap evaluasi adalah pengkajian kembali terhadap klien untuk menjawab pertanyaan seberapa jauh tercapainya rencana yang dilakukan. Untuk menilai keefektifan tindakan yang diberikan, bidan dapat melihat bagaimana keadaan umum klien baik, keluhan yang dialami oleh klien dapat berkurang dan hilang, klien dapat mengatasi sendiri keluhan dismenorea dengan berolahraga ringan, istirahat yang cukup dan

makan makanan tinggi protein dan sayuran hijau dan melakukan pemeriksaan penunjang kembali.

3. Pendokumentasian asuhan kebidanan SOAP

Pendokumentasian dalam asuhan adalah suatu pencatatan lengkap dan akurat terhadap keadaan atau kejadian yang dilihat dalam pelaksanaan asuhan (proses asuhan kebidanan).

Pendokumentasian asuhan yang telah diberikan harus dicatat benar, jelas, singkat dan logis dalam suatu metode pendokumentasian dalam bentuk SOAP, yaitu :

a. S (Data Subjektif)

Data subjektif (S) merupakan pendokumentasian manajemen kebidanan menurut Helen Varney langkah pertama (pengkajian data), terutama data yang diperoleh melalui anamnesis. Data subjektif ini berhubungan dengan masalah dari sudut pandang pasien. Ekspresi pasien mengenai kekhawatiran dan keluhannya yang dicatat sebagai kutipan langsung atau ringkasan yang akan berhubungan langsung dengan diagnosis. Berdasarkan teori data subjektif yang diperoleh pada remaja dengan dismenorea yaitu remaja mengeluh sering mengalami rasa nyeri atau sensasi kram di abdomen bagian bawah, lemas, pusing, berkeringat, sakit kepala, punggung, mual muntah, diare dan semua itu terjadi saat menstruasi berlangsung.

b. O (Data Objektif)

Data objektif (O) merupakan pendokumentasian manajemen asuhan kebidanan menurut Helen Varney pertama (pengkajian data), terutama data yang diperoleh melalui hasil observasi yang jujur dari pemeriksaan fisik pasien, pemeriksaan laboratorium/pemeriksaan diagnostik lain. Catatan medik dan informasi dari keluarga atau orang lain dapat dimaksudkan dalam data objektif ini. Adapun data objektif pada remaja dengan dismenorea adalah pemeriksaan fisik, terutama pemeriksaan pelvik dan pemeriksaan penunjang.

c. A (Assesment)

Assesment/analisis (A) merupakan pendokumentasian hasil analisis dan interpretasi (kesimpulan) dari data subjektif dan data objektif. Dalam pendokumentasian manajemen asuhan kebidanan, karena keadaan pasien yang setiap saat bisa mengalami perubahan, maka proses pengkajian data akan menjadi sangat dinamis tersebut dalam rangka mengikuti perkembangan pasien dan analisis yang tepat dan akurat mengikuti perkembangan data pasien akan menjamin cepat diketahuinya perubahan pada pasien, dapat terus diikuti dan diambil keputusan/tindakan yang tepat.

Assesment/analisis merupakan pendokumentasian manajemen asuhan kebidanan menurut Helen Varney langkah

kedua, ketiga dan keempat, sehingga mencakup hal-hal berikut ini : diagnosis/masalah kebidanan, diagnosis/masalah potensial, serta perlunya mengidentifikasi kebutuhan tindakan segera harus diidentifikasi menurut wewenang bidan, meliputi : tindakan mandiri, tindakan kolaborasi dan tindakan merujuk.

d. P (Planning)

Planning/perencanaan adalah membuat rencana asuhan saat ini dan yang akan datang. Rencana asuhan disusun berdasarkan hasil analisis dan interpretasi data. Rencana asuhan ini bertujuan untuk mengusahakan tercapainya kondisi pasien secara optimal mungkin dan mempertahankan kesejahteraannya. Rencana asuhan ini bidan harus mencapai kriteria tujuan yang ingin dicapai dalam batas waktu tertentu. Tindakan yang akan dilaksanakan harus mampu membantu pasien mencapai kemajuan dan harus sesuai dengan hasil kolaborasi tenaga kesehatan lain, antara lain dokter.

Meskipun secara istilah P adalah planning/perencanaan saja, namun P dalam bentuk SOAP ini juga merupakan gambaran pendokumentasian dan evaluasi. Dengan kata lain, P dalam SOAP meliputi pendokumentasian manajemen asuhan kebidanan menurut Helen Varney langkah kelima, keenam dan ketujuh. Pendokumentasian P dalam SOAP ini adalah pelaksanaan asuhan

sesuai rencana yang telah disusun sesuai dengan keadaan dan dalam rangka mengatasi masalah.

Pelaksanaan tindakan harus disetujui oleh pasien, kecuali bila tindakan tidak dilaksanakan akan membahayakan keselamatan pasien. Bila kondisi pasien sembuh, analisis juga berubah, maka rencana asuhan maupun implementasinya kemungkinan besar akan ikut berubah atau harus disesuaikan.

Dalam planning ini juga harus mencatumkan evaluasi, yaitu tafsiran dari efek tindakan yang telah diambil untuk menilai efektifitas asuhan/hasil pelaksanaan tindakan. Evaluasi berisi analisis hasil yang telah dicapai dan merupakan fokus ketepatan nilai tindakan/asuhan. Jika kriteria tidak tercapai, proses evaluasi ini dapat menjadi dasar untuk mengembangkan tindakan alternative sehingga tercapai tujuan yang diharapkan. untuk mendokumentasikan proses evaluasi ini, diperlukan sebuah catatan perkembangan dengan mengacu pada SOAP.

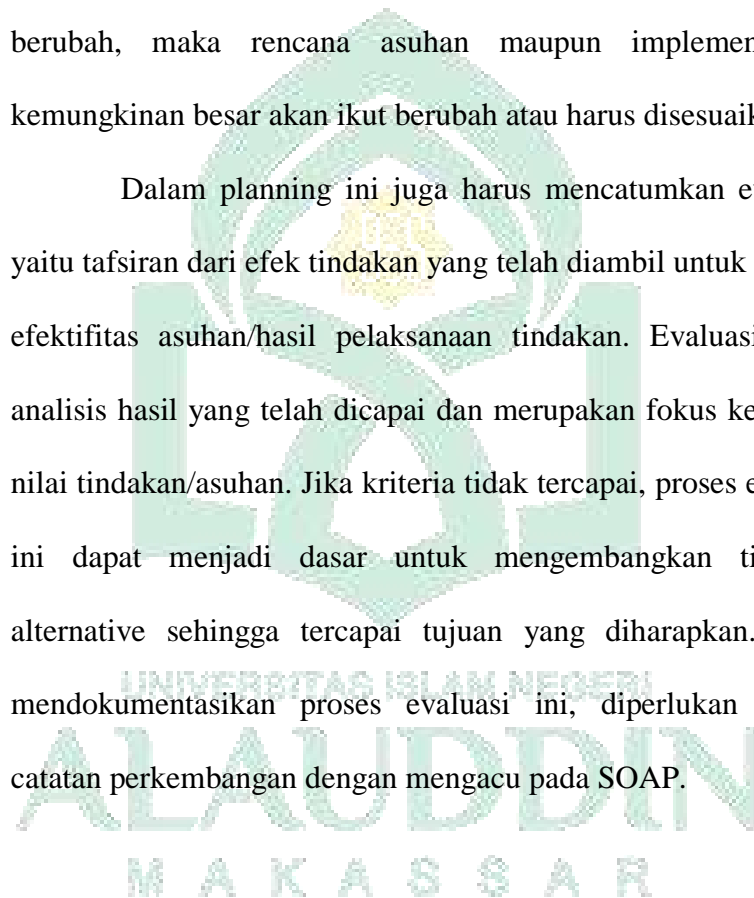

BAB III

STUDI KASUS

MANAJEMEN ASUHAN KEBIDANAN PADA REMAJA

NN "A" DENGAN DISMENOREA PRIMER

DI PESANTREN GUPPI SAMATA

TANGGAL 18 MARET 2022

No. Induk siswa : 245xxx

Tanggal Masuk : 18 Maret 2022 pukul : 08.00 wita

Tanggal pengkajian : 18 Maret 2022 pukul : 08.00 wita

Pengkaji : Fera Mirnawati

Langkah I : Identifikasi Data Dasar

A. Identitas Pasien

Nama : Nn "A"

Umur : 18 Tahun

Nikah /lamanya : -

Suku : Makassar

Agama : Islam

Pendidikan : SMA

Pekerjaan : Pelajar

Alamat : Samata Gowa

B. Riwayat keluhan

1. Keluhan utama : pasien mengatakan saat ini sedang mengalami menstruasi hari pertama dan merasakan nyeri hebat pada perut bagian bawah, nyeri pada payudara sehingga mengganggu aktifitasnya. Setiap menstruasi pasien merasakan nyeri pada perut bagian bawah dan merasa mengganggu aktifitasnya dan akan mereda apabila di kompres air hangat dan istirahat. Pasien juga mengatakan bahwa sering merasa gelisah dan mudah menagis.
2. Riwayat keluhan utama : pasien merasakan nyeri hebat pada perut bagian bawah, sakit pinggang dan nyeri pada payudara sejak tanggal 17 Maret 2022 dan merasa gelisah serta mudah menangis.

C. Riwayat menstruasi sekarang

1. Pasien mengatakan sebelum haid sering merasa nyeri pada perut bagian bawah dan sering merasa gelisah serta mudah menangis.
2. Siklus haid normal 28-30 hari
3. Menarche :13 tahun
4. Lama : 6-7 hari

D. Riwayat perkawinan

Pasien mengatakan belum menikah.

E. Riwayat obstetri

Pasien mengatakan belum pernah hamil, keguguran dan melahirkan.

F. Riwayat kesehatan

1. Riwayat kesehatan sekarang

Pasien mengatakan saat sedang menstruasi hari pertama merasakan nyeri hebat pada perut bagian bawah, nyeri pada payudara sehingga mengganggu aktivitasnya. Pasien mengatakan dirinya belum pernah mendapat pengobatan apapun dan pasien mengatakan tidak ada alergi pada obat-obatan.

2. Riwayat kesehatan yang lalu

Pasien mengatakan tidak sedang dan tidak pernah menderita penyakit menular, menurun dan menahun, seperti dada berdebar-debar (Jantung), sering makan, minum dan kencing (DM), sesak nafas (Asma), tekanan darah $>140/90$ mmHg (Hipertensi), sakit kuning (Hepatitis), kejang sampai keluar busa (Epilepsi) dan keputihan gatal-gatal (PMS). Pasien mengatakan tidak pernah mengalami operasi apapun.

3. Riwayat kesehatan keluarga

Pasien mengatakan dalam keluarganya tidak ada yang sedang mengalami atau menderita penyakit menular, menurun dan menahun, seperti dada berdebar-debar (Jantung), sering makan, minum dan kencing (DM), sesak nafas (Asma), Tekanan Darah $>140/90$ mmHg (Hipertensi), sakit kuning (Hepatitis), kejang sampai keluar busa (Epilepsi) dan keputihan gatal-gatal (PMS).

G. Riwayat spiritual

Pasien sudah bisa menerima mengenai kondisi yang dialami sekarang dan pasien serta keluarga selalu berdoa kepada Allah SWT, agar diberi kesehatan, serta selalu sabar dan tabah dalam menghadapi masalah yang dihadapi.

H. Riwayat sosial ekonomi

Pengambilan keputusan dalam keluarga adalah ayah dan pasien, selalu mengikuti apa yang disampaikan oleh keluarga demi kebaikan dirinya. Pekerjaan ayah pasien adalah petani sehingga pendapatan kurang dan tidak menentu.

I. Riwayat pemenuhan kebutuhan dasar

1. Kebutuhan nutrisi

- a. Menu makanan sehari-hari nasi dan lauk pauk
- b. Frekuensi 2-3x sehari dengan menu makanan seperti daging dan sayur-sayuran yang mengandung vitamin dan zat besi yang dibutuhkan oleh remaja seperti ayam, brokoli, ikan salmon dan ikan tuna serta menghindari makanan yang cepat saji.
- c. Nafsu makan baik
- d. Kebutuhan minum 6-7 gelas/hari

2. Kebutuhan eliminasi

- a. Buang air kecil (BAK) dengan frekuensi 5-6 kali, warna kuning jernih, bau amoniak.

- b. Buang air besar (BAB) dengan frekuensi 1x sehari, konsistensi padat dan warna kuning tua dan tidak ada masalah.
3. Personal *Hygiene* yaitu mandi 2x sehari dengan menggunakan sabun mandi, sikat gigi 2x sehari, keramas 3x seminggu dan mengganti pakaian setiap habis mandi dan tiap kali basah atau lembab serta pola istirahat yang cukup.

J. Pemeriksaan fisik

1. Keadaan umum pasien : baik
2. Kesadaran : composmentis
3. Status emosional : stabil
4. Tinggi badan : 155 cm
5. Berat badan sekarang : 49 kg
6. Tanda-tanda vital
 - a. Tekanan darah : 110/70 mmHg
 - b. Nadi : 80x/menit
 - c. Suhu : 36,6 °C
 - d. Pernafasan : 20x/menit
7. Pemeriksaan fisik *head to toe*
 - a. Kepala : rambut hitam, lurus, bersih, tidak rontok, simetris, tidak ada benjolan.
 - b. Wajah : simetris kiri dan kanan, ekspresi wajah pasien tampak cemas, tidak tenang dan tampak pucat, tidak ada oedema dan nyeri tekan.

- c. Mata : simetris kiri dan kanan, konjungtiva tampak sedikit pucat.
- d. Mulut : tampak bersih, bibir pucat, tidak ada sariawan, gigi tidak tanggal dan tidak ada caries.
- e. Leher : tidak ada pembesaran kelenjar tyroid, limfe dan vena jugularis.

K. Pemeriksaan penunjang

Pemeriksaan laboratorium dilakukan di PKM Samata Gowa pada tanggal 18 Maret 2022, pukul 10.00 wita

Hb : 11,6 gr%

Golongan darah : O

Langkah II : Identifikasi diagnosa/masalah aktual

Diagnosa Nn "A" Umur 18 tahun dengan dismenorea primer.

1. Data subjektif

Pasien mengatakan saat ini sedang menstruasi hari pertama dan merasakan nyeri hebat pada perut bagian bawah, nyeri pada payudara sejak tanggal 17 Maret 2022 sehingga mengganggu aktivitasnya. Pasien juga mengatakan sering merasa gelisah dan mudah menangis.

2. Data objektif

Pasien memiliki gejala fisik yang kerap dirasakan saat menstruasi yaitu nyeri perut pada bagian bawah dan sakit pinggang.

Analisa dan interpretasi data

- a. Dismenorea adalah nyeri perut bagian bawah yang terkadang rasa nyeri tersebut meluas hingga ke pinggang dan punggung bagian bawah, timbul 2 atau 3 tahun setelah menarche atau pertama kali menstruasi (Sofia Februanti, 2017 : 157).
- b. Dismenorea pada remaja harus ditangani meskipun hanya dengan pengobatan sendiri atau non farmakologi untuk menghindari hal-hal yang lebih berat. Dampak dari segi fisik, psikologis, sosial dan ekonomi terhadap wanita seluruh dunia misalnya cepat letih dan sering marah. Dampak psikologisnya dapat berupa konflik emosional, ketegangan dan kegelisahan. Hal tersebut dapat menimbulkan perasaan yang tidak nyaman dan asing yang nantinya akan mempengaruhi kecakapan dan keterampilannya (Trisianah,2011).

Langkah III : Merumuskan diagnosa/masalah potensial

Potensial yang akan terjadi : Dismenorea Sekunder

Data subjektif :

Pasien merasakan nyeri pada perut bagian bawah sejak tanggal 17 Maret 2022.

Data objektif :

Pasien memiliki gejala fisik yang kerap dirasakan saat menstruasi yaitu nyeri perut pada bagian bawah dan sakit pingang.

Analisa dan interpretasi data

Pasien yang mengalami dismenorea primer pada saat menstruasi dapat berlanjut menjadi dismenorea sekunder apabila tidak segera ditangani dengan tindakan yang benar. Disminorea adalah nyeri perut yang berasal dari kram rahim yang terjadi selama haid, dismenorea terjadi pada hari pertama sampai beberapa hari pada masa menstruasi. Disminorea umumnya ditandai dengan kram perut, nyeri abdomen dan pegal pada kaki (Dewi & Pudjiastuti, 2016).

Langkah IV : Tindakan segera/kolaborasi

Tidak ada data yang mendukung perlunya tindakan segera/kolaborasi.

Langkah V : Rencana Tindakan

1. Tujuan

- a. Pasien dapat beradaptasi dengan dismenorea primer
- b. Dapat mengurangi atau mencegah komplikasi dari dismenorea primer

2. Kriteria

- a. Keadaan umum pasien baik
- b. Pasien tidak merasakan dismenorea lagi
- c. Keadaan emosional stabil
- d. Tanda-tanda vital

TD : 110/70-130/90 mmHg

N : 60-90x/menit

P : 16-24x/menit

S : 36,5 °C -37 °C

3. Rencana asuhan

Tanggal 18 Maret 2022, Pukul : 08.00 Wita

1. Sambut pasien dengan senyum, salam, sapa, sopan dan santun (5S)
 Rasional : Dengan 5S, akan terjalin hubungan baik antara klien dan petugas kesehatan. Selain itu ibu akan merasa nyaman.
2. Meminta persetujuan pada pasien sebelum melakukan tindakan
 Rasional : Agar pasien merasa nyaman.
3. Menyampaikan hasil pemeriksaan kepada pasien dan menjelaskan hal-hal yang dianggap penting.
 Rasional : penyampaian dan penjelasan tentang hasil Pemeriksaan kepada pasien sangat penting agar pasien dapat mengetahui keadaannya serta ini merupakan tujuan utama asuhan pada remaja yang berkualitas.
4. Menyampaikan dukungan psikologis dan spiritual pada pasien dengan melibatkan keluarga, yaitu edukasi seperti relaksasi pernapasan.
 Rasional: dukungan psikologis dan keterlibatan keluarga merupakan salah satu metode dalam asuhan pada remaja.
5. Observasi tanda-tanda vital
 Rasional : tanda-tanda vital memberikan gambaran dalam menentukan tindakan selanjutnya.
6. Beritahu pasien tentang tindakan yang akan dilakukan
 Rasional : pasien dapat mengerti tentang semua yang akan dilakukan.
7. Jelaskan kepada pasien tentang nyeri yang dirasakan yaitu pasien mengalami nyeri haid yang disebut dismenorea.

Rasional : hal ini normal karena dismenorea primer timbul sejak menstruasi pertama dan akan pulih sendiri dengan berjalannya waktu. Penyebabnya tidak jelas tetapi yang pasti selalu berhubungan dengan pelepasan sel-sel telur (ovulasi) dan kelenjar indung telur (ovarium) sehingga dianggap berhubungan dengan keseimbangan hormon.

8. Jelaskan hal-hal yang dapat menimbulkan nyeri menstruasi atau dismenorea primer yang berlebihan.

Rasional : gejala fisik yang kerap dirasakan saat dismenorea primer adalah kram, nyeri perut bagian bawah, sakit pinggang, sakit perut, mual dan muntah, diare, nyeri payudara, pusing, lemas seta sakit kepala. Sedangkan gejala psikologisnya yaitu mudah marah, kesepian, tidak konsentrasi, malas, cemas dan sulit tidur.

9. Jelaskan pencegahan yang dilakukan untuk mengatasi dan menyembuhkan nyeri pada saat menstruasi.

Rasional : menghindari stress yang menimbulkan kecemasan, memiliki pola makan yang teratur, istirahat yang cukup, tidak merokok, tidak meminum-minuman keras, olahraga teratur, kompres menggunakan air hangat, mengurangi konsumumsi pada makanan dan minuman yang mengandung kafein, meningkatkan konsumsi sayur, buah, daging, ikan dan yang mengandung vitamin B6.

10. Jelaskan penanganan pada nyeri menstruasi selain terapi obat.

Rasional : penanganan pada nyeri menstruasi selain dengan terapi obat yaitu pola hidup sehat, pengompresan perut bagian bawah dengan

menggunakan air hangat yang telah dimasukan ke dalam botol, melakukan posisi knee chest, mandi dengan air hangat.

11. Memberikan motivasi pada pasien bahwa kondisinya sekarang akan baik-baik saja. Dan menganjurkan kepada pasien agar tetap berdoa, meminta kesembuhan kepada Allah SWT.

Rasional : agar pasien merasa tenang dan bersedia mengikuti anjuran untuk tetap berdoa meminta kesembuhan kepada Allah SWT.

12. Menganjurkan pasien untuk istirahat yang cukup.

Rasional : adanya peningkatan fungsi-fungsi fisiologis tubuh diperlukan istirahat yang cukup pada otot serta mengurangi beban kerja jantung.

13. Mendiskusikan kunjungan ulang 5 hari lagi atau jika ada keluhan dan nyeri semakin hebat.

Rasional : Agar tidak terjadi masalah yang lebih berat pada pasien.

14. Melakukan pendokumentasian

Rasional : pencatatan yang baik dapat menjadi pegangan jika terjadi sesuatu pada pasien.

Langkah VI : Implementasi Asuhan Kebidanan

Tanggal 18 Maret 2022, Pukul : 08.00 Wita

1. Menyambut pasien dengan senyum, sapa, salam, sopan dan santun (5S)

Hasil : pasien merasa senang dan bahagia

2. Meminta persetujuan pada pasien sebelum melakukan tindakan.

Hasil : pasien bersedia untuk dilakukan pemeriksaan

3. Menjelaskan hasil pemeriksaan kepada pasien dan menjelaskan hal-hal yang di anggap penting.

Hasil : pasien mendengarkan penjelasan petugas tetapi pasien masih merasa cemas dengan keadaannya.

4. Memberikan dukungan psikologis dan spiritual pada pasien dengan melibatkan keluarga.

Hasil : pasien merasa tenang

5. Memberitahu pasien tentang tindakan yang akan dilakukan

Hasil : pasien mengerti dan bersedia untuk dilakukan pemeriksaan.

6. Menjelaskan kepada pasien tentang nyeri yang dirasakan yaitu pasien mengalami nyeri haid yang disebut dengan dismenorea.

Hasil : pasien mengerti dan senang bahwa nyeri yang dirasakannya merupakan hal yang normal. Pasien meminta saran untuk terapi obat maupun cara yang dapat menurunkan intensitas nyerinya.

7. Menjelaskan hal-hal yang dapat menimbulkan nyeri menstruasi atau dismenorea yang berlebihan yaitu gejala fisik yang kerap dirasakan saat dismenorea adalah nyeri perut bagian bawah, kram, sakit pinggang, sakit kepala, mual dan muntah, diare, pusing, lemas dan nyeri otot. Sedangkan gejala psikologisnya yaitu mudah marah, kesepian, tidak konsentrasi, cemas, malas dan sulit tidur.

Hasil : pasien mengerti dengan penjelasan yang telah diberikan.

8. Menjelaskan pencegahan yang dilakukan untuk mengatasi dan menyembuhkan nyeri haid yaitu menghindari stress yang menimbulkan

kecemasan, memiliki pola makan yang teratur, istirahat yang cukup, tidak merokok, tidak meminum-minuman keras, olahraga teratur, mengurangi konsumsi pada 66 makanan dan minuman yang mengandung kafein, meningkatkan konsumsi sayur, daging, buah-buahan, ikan dan yang mengandung vitamin B6.

Hasil : pasien mengerti dan akan memulai menerapkan cara pencegahan untuk menyembuhkan atau mengurangi nyeri menstruasi.

9. Menjelaskan penanganan pada nyeri menstruasi selain dengan terapi obat.

Penanganan pada nyeri menstruasi selain dengan terapi obat yaitu pola hidup sehat, mengompres perut bagian bawah dengan menggunakan air hangat dan mandi dengan air hangat.

Hasil : pasien mengerti dan bersedia melakukan semua anjuran yang telah diberikan.

10. Menganjurkan kepada pasien untuk istirahat yang cukup.

Hasil : pasien bersedia ingin melakukan apa yang telah dianjurkan.

11. Mengobservasi tanda-tanda vital

Hasil :	Tekanan darah	: 110/70 mmHg
	Nadi	: 80x/menit
	Suhu	: 36,6 °C
	Pernapasan	: 20x/menit

12. Memberikan motivasi pada pasien bahwa kondisinya sekarang akan baik-baik

saja. Menganjurkan pasien untuk selalu berdoa dan berdzikir kepada Allah SWT, untuk meminta perlindungan kepadanya.

Hasil : pasien bersedia

13. Melakukan kunjungan ulang 3 hari lagi atau jika ada keluhan dan nyeri semakin hebat.

Hasil : pasien bersedia melakukan kunjungan ulang

14. Melakukan pendokumentasian

Hasil : telah dilakukan pendokumentasian

Langkah VII : Evaluasi

Tanggal 18 Maret 2022, Pukul : 08.00 Wita

1. Pasien merasa senang dan bahagia
2. Pasien bersedia dilakukan pemeriksaan ulang
3. Pasien mendengarkan penjelasan petugas, tetapi pasien masih merasa cemas dengan keadaanya.

4. Pasien merasa tenang

5. Tanda-tanda vital

Tekanan Darah : 110/70 mmHg

Nadi : 80x/menit

Suhu : 36,6°C

Pernapasan : 20x/menit

6. Pasien mengerti dan bersedia untuk dilakukan pemeriksaan

7. Pasien mengerti dan senang bahwa nyeri yang dirasakannya merupakan hal yang normal. Pasien meminta saran untuk terapi obat maupun cara yang dapat menurunkan intensitas nyerinya.

8. Pasien mengerti dengan penjelasan yang telah diberikan.
9. Pasien mengerti dan akan menerapkan cara pencegahan untuk menyembuhkan atau mengurangi nyeri menstruasi.
10. Pasien mengerti dan bersedia melakukan semua anjuran yang telah diberikan.
11. Pasien bersedia ingin melakukan apa yang telah dianjurkan.
12. Pasien senantiasa berdoa kepada Allah SWT.
13. Pasien bersedia melakukan kunjungan ulang.
14. Telah dilakukan pendokumentasian.

Dokumentasi Kunjungan ke 1.



PENDOKUMENTASIAN ASUHAN KEBIDANAN PADA REMAJA Nn "A"**DENGAN DISMENOREA PRIMER****TANGGAL 18 MARET 2022**

No. induk siswa : 245xxx

Tanggal masuk : 18 Maret 2022 pukul : 08 : 00 wita

Tanggal pengkajian : 18 Maret 2022 pukul : 08 : 00 wita

Pengkaji : Fera Mirnawati

Identitas Pasien

Nama : Nn "A"

Umur : 18 Tahun

Nikah / lamanya : - UNIVERSITAS ISLAM NEGERI

Suku : Makassar

Agama : Islam

Pendidikan : SMA

Pekerjaan : Pelajar

Alamat : Samata Gowa

Data Subjektif

1. Pasien mengatakan saat ini sedang menstruasi hari kedua dan merasakan nyeri pada perut bagian bawah dan sakit pinggang sehingga mengganggu aktivitasnya. Setiap menstruasi pasien merasakan nyeri pada perut bagian bawah dan merasa mengganggu aktivitasnya dan akan mereda apabila diberikan kompres air hangat dan istirahat. Pasien juga mengatakan bahwa sering merasa gelisah dan mudah menangis.
2. Pasien merasa nyeri hebat pada perut bagian bawah sejak tanggal 17 Maret 2022
3. Pasien mengatakan sebelum haid sering merasa nyeri pada perut bagian bawah.
4. Pasien mengatakan sebelum haid sering merasakan sakit pinggang.
5. Pasien belum pernah menikah dan tidak pernah menggunakan alat kontrasepsi apa pun.
6. Pasien tidak memiliki riwayat penyakit kanker mammae, tidak ada riwayat pendarahan pervaginam yang belum diketahui penyebabnya dan tidak ada riwayat penyakit menular dan menurun serta tidak ada riwayat penyakit jantung, DM dan hipertensi.

Data Objektif

1. Keadaan umum pasien : baik
2. Kesadaran : composmentis
3. Status emosional : stabil

4. Tinggi badan : 155 cm
5. Berat badan sekarang : 49 kg
6. Tanda-tanda vital
 - Tekanan darah : 110/70 mmHg
 - Nadi : 80x/menit
 - Suhu : 36,6 °C
 - Pernapasan : 20x/menit
7. Pemeriksaan fisik *head to toe*
 - a. Kepala : rambut tampak bersih, hitam, lurus, tidak rontok, simetris dan tidak ada benjolan.
 - b. Wajah : simetris kiri dan kanan, ekspresi wajah pasien tampak cemas, tidak tenang dan tampak pucat, tidak ada oedema dan nyeri tekan.
 - c. Mata : simetris kiri dan kanan, konjungtiva tampak sedikit pucat dan sklera putih.
 - d. Mulut : bibir pucat, tidak ada sariawan, gigi tidak tanggal dan tidak ada *caries* pada gigi.
 - e. Leher : tidak ada pembesaran kelenjar tyroid, limfe dan vena jugularis.
 - f. Payudara : simetris kiri dan kanan, puting susu menonjol, tidak ada benjolan dan nyeri tekan.
 - g. Abdomen : tidak ada luka bekas operasi dan tidak ada benjolan dan nyeri tekan.
 - h. Genetalia : tidak ada kelainan, tidak ada pembengkakan dan nyeri tekan.
 - i. Anus : tidak ada hemoroid pada anus.

- j. Ekstremitas : simetris kiri dan kanan, tidak ada varices, refleks patella kiri dan kanan (+).

8. Pemeriksaan penunjang

Pemeriksaan laboratorium dilakukan di PKM Samata Gowa pada tanggal 18 Maret 2022, Pukul : 10.00 Wita

Hb : 11,6 gr%

Golongan darah : O

Assessesment

Nn "A" umur 18 tahun dengan dismenorea primer.

Planning

Tanggal 18 Maret 2022, Pukul : 08.00 wita

1. Menyambut pasien dengan senyum, salam, sapa, sopan, dan santun (5S)
Hasil : Pasien merasa senang dan bahagia.
2. Meminta persetujuan pada pasien sebelum melakukan tindakan
Hasil : Pasien bersedia dilakukan pemeriksaan.
3. Menjelaskan hasil pemeriksaan kepada pasien dan menjelaskan hal-hal yang dianggap penting.
Hasil : Pasien mendengarkan penjelasan petugas tetapi pasien masih merasa cemas dengan keadaannya.
4. Memberikan dukungan psikologis dan spiritual pada pasien dengan melibatkan keluarga.

Hasil : Pasien merasa senang.

5. Mengobservasi tanda-tanda vital

Hasil : Tekanan darah : 110/70 mmHg

Nadi : 80x/menit

Suhu : 36,6°C

Pernapasan : 20x/menit

6. Memberitahu pasien tentang tindakan yang akan dilakukan.

Hasil : Pasien mengerti dan bersedia untuk dilakukan pemeriksaan.

7. Menjelaskan kepada pasien tentang nyeri yang dirasakan yaitu pasien mengalami nyeri haid yang disebut dengan dismenorea.

Hasil : Pasien mengerti dan senang bahwa nyeri yang dirasakannya merupakan hal yang normal. Pasien meminta saran untuk terapi obat maupun cara yang dapat menurunkan intensitas nyerinya.

8. Menjelaskan hal-hal yang dapat menimbulkan nyeri haid atau dismenorea yang berlebihan yaitu gejala fisik yang kerap dirasakan saat dismenorea adalah nyeri pada perut bagian bawah, sakit pinggang, sakit kepala, pusing, mual dan muntah, diare. Sedangkan gejala psikologisnya yaitu mudah marah, cemas, kesepian, tidak konsentrasi, malas dan sulit tidur.

Hasil : Pasien mengerti dengan penjelasan yang telah diberikan.

9. Menjelaskan pencegahan yang dilakukan untuk mengatasi dan menyembuhkan nyeri menstruasi yaitu menghindari stres yang menimbulkan kecemasan, memiliki pola makan yang teratur, istirahat yang cukup, tidak merokok, tidak meminum-minuman keras, olahraga teratur, mengurangi

konsumsi makanan dan minuman yang mengandung kafein, meningkatkan konsumsi sayur, buah, daging, ikan dan yang mengandung vitamin B6.

Hasil : Pasien mengerti dan akan memulai menerapkan cara pencegahan untuk menyembuhkan atau mengurangi nyeri pada saat menstruasi.

10. Menjelaskan penanganan pada nyeri menstruasi selain dengan terapi obat.

Penanganan pada nyeri haid selain dengan terapi obat yaitu pola hidup sehat, pengompresan pada perut bagian bawah dengan menggunakan air hangat serta mandi dengan air hangat.

Hasil : Pasien mengerti dan bersedia melakukan semua anjuran yang telah diberikan.

11. Menganjurkan kepada pasien untuk istirahat yang cukup.

Hasil : Pasien bersedia ingin melakukan apa yang telah dianjurkan.

12. Memberikan motivasi pada pasien bahwa kondisinya sekarang akan baik-baik

saja. Menganjurkan pasien untuk selalu berdoa, a dan berdzikir kepada Allah SWT, untuk meminta perlindungan kepadanya. Berikut ini surah yang telah diajarkan kepada pasien.

Hasil : Pasien bersedia melakukannya.

13. Melakukan kunjungan ulang 3 hari lagi atau jika ada keluhan dan nyeri yang

semakin hebat.

Hasil : Pasien bersedia melakukan kunjungan ulang

14. Melakukan pendokumentasian.

Hasil : Telah dilakukan pendokumentasian.

PENDOKUMENTASIAN ASUHAN KEBIDANAN PADA REMAJA

NN "A" DENGAN DISMENOREA PRIMER

TANGGAL 22 MARET 2022

No. Induk siswa : 245xxx

Tanggal masuk : 22 Maret 2022 Pukul : 09.10 wita

Tanggal pengkajian : 22 Maret 2022 Pukul : 09.10 wita

Nama pengkaji : Fera Mirnawati

Identitas pasien

Nama : Nn "A"

Umur : 18 Tahun

Nikah / lamanya : - UNIVERSITAS ISLAM NEGERI

Suku : Makassar

Agama : Islam

Pendidikan : SMA

Pekerjaan : Mahasiswa

Alamat : Samata Gowa

Data Subjektif

1. Pasien mengatakan telah mengikuti semua arahan yang telah disarankan oleh bidan.
2. Pasien merasa sudah tidak merasakan nyeri pada perut bagian bawah.
3. Pasien mengatakan sudah tidak merasa cemas dan sudah mampu mengontrol emosinya.
4. Pasien mengatakan hari ini merupakan hari ke enam menstruasi.
5. Pasien merasa kondisinya sekarang sudah lebih baik dibandingkan kondisi sebelumnya.

Data Objektif

1. Keadaan umum pasien : Baik
2. Kesadaran : Composmentis
3. Status emosional : Stabil
4. Tanda-tanda vital
 - a. Tekanan darah : 120/80 mmHg
 - b. Nadi : 80x/Menit
 - c. Suhu : 36,6°C
 - d. Pernapasan : 22x/Menit
5. Pemeriksaan fisik *head to toe*
 - a. Wajah : simetris kiri dan kanan, tidak ada oedema dan nyeri tekan
 - b. Mata : simetris kiri dan kanan, konjungtiva merah muda, sklera putih.

- c. Mulut : bibir tidak pucat, tidak ada sariawan, gigi tidak tanggal dan tidak ada caries pada gigi.
- d. Leher : tidak ada pembesaran kelenjar tyroid, limfe dan vena jugularis.
- e. Payudara : simetris kiri dan kanan, puting susu menonjol, tidak ada benjolan dan nyeri tekan.
- f. Abdomen : tidak ada luka bekas operasi dan tidak ada benjolan serta nyeri tekan.
- g. Ekstremitas : simetris kiri dan kanan, tidak ada varices, tidak ada oedema, refleks patella kiri dan kanan (+).

Assessment

Nn “A” Umur 18 tahun telah sembuh dari Dismenore atau nyeri haid.

Planning

Tanggal 22 Maret 2022, Pukul : 09.10 wita

1. Menyambut pasien dengan senyum, salam, sapa, sopan dan santun (5S).
Hasil : Pasien merasa senang dan bahagia
2. Meminta persetujuan pada pasien sebelum melakukan tindakan.
Hasil : Pasien bersedia dilakukan pemeriksaan.
3. Menjelaskan hasil pemeriksaan kepada pasien dan menjelaskan hal-hal yang dianggap penting.
Hasil : Pasien mendengarkan penjelasan petugas tetapi pasien masih merasa cemas dengan keadaannya.

4. Menjelaskan kepada pasien bahwa kondisinya sekarang sudah dalam keadaan normal.

Hasil : Pasien merasa tenang dan senang mengetahui kondisinya saat ini.

5. Menjelaskan kembali pencegahan yang dilakukan untuk mengatasi dan menyembuhkan nyeri menstruasi yaitu menghindari stress yang menimbulkan kecemasan, memiliki pola makan yang teratur, istirahat yang cukup, tidak merokok, tidak meminum-minuman keras, olahraga teratur, mengurangi konsumsi makanan dan minuman yang mengandung kafein, meningkatkan konsumsi sayur, buah, daging, ikan dan yang mengandung vitamin B6.

Hasil : Pasien mengerti dan akan memulai menerapkan cara pencegahan untuk menyembuhkan atau mengurangi nyeri menstruasi.

6. Mengingatkan kembali penanganan pada nyeri menstruasi dengan menggunakan terapi obat seperti Ibu Profen, adapun manfaat dari obat tersebut yaitu untuk mengurangi nyeri selama menstruasi berlangsung.

Hasil : Pasien mengerti dan bersedia melakukan semua anjuran yang telah diberikan.

7. Menganjurkan kepada pasien untuk istirahat yang cukup.

Hasil : Pasien bersedia ingin melakukan apa yang telah dianjurkan.

8. Menganjurkan ibu untuk selalu berdoa, dan berdzikir kepada Allah SWT untuk meminta perlindungan kepadanya.

Hasil : Pasien bersedia melakukan apa yang telah dianjurkan oleh bidan.

9. Melakukan pendokumentasian.

Hasil : telah dilakukan pendokumentasian.

Dokumentasi Kunjungan ke 2.



PENDOKUMENTASIAN ASUHAN KEBIDANAN PADA REMAJA**NN "A" DENGAN DISMENOREA PRIMER****TANGGAL 25 APRIL 2022**

No. induk siswa : 245xxx

Tanggal masuk : 25 April 2022 Pukul : 14.30 wita

Tanggal pengkajian : 25 April 2022 Pukul : 14.30 wita

Nama pengkaji : Fera Mirnawati

Identitas pasien

Nama : Nn "A"

Umur : 18 Tahun

Nikah /lamanya : - UNIVERSITAS ISLAM NEGERI

Suku : Makassar

Agama : Islam

Pendidikan : SMA

Pekerjaan : Pelajar

Alamat : Samata Gowa

Data subjektif

1. Pasien mengatakan sudah mulai dapat beradaptasi dengan kondisinya saat ini.
2. Pasien mengatakan bahwa kondisinya semakin hari semakin baik.
3. Pasien mengatakan sudah mampu mengatasi rasa cemas yang sering dirasakan.
4. Pasien mengatakan telah melakukan dan mengikuti semua anjuran yang telah diarahkan oleh bidan.

Data objektif

1. Keadaan umum pasien : baik
2. Kesadaran : composmentis
3. Status emosional : stabil
4. Tanda-tanda vital
 - a. Tekanan darah : 120/80 mmHg
 - b. Nadi : 80x/menit
 - c. Suhu : 36,6°C
 - d. Pernapasan : 22x/Menit
5. pemeriksaan fisik *head to toe*
 - a. Wajah : Simetris kiri dan kanan, tidak ada oedema dan nyeri tekan, tampak merasa senang.
 - b. Mata : Simetris kiri dan kanan, konjungtiva merah muda, sklera putih.

- c. Mulut : Bibir tidak pucat, tidak ada sariawan, gigi tidak tanggal, tidak ada caries pada gigi.
- d. Leher : Tidak pembesaran pada kelenjar tyroid, limfe dan vena jugularis.
- e. Ekstremitas : Simetris kiri dan kanan, tidak ada varices, tidak ada oedema, refleks patella kiri dan kanan (+).

Assessment

Nn “ A” umur 18 tahun telah sembuh dari dismenorea primer.

Planning

Tanggal 25 April 2022, Pukul : 14.30 wita

1. Menyambut pasien dengan senyum, salam, sapa, sopan dan santun (5S).
Hasil : Pasien merasa senang dan bahagia
2. Menganjurkan pasien untuk ke fasilitas kesehatan apabila mengalami kelainan.
Hasil : Pasien bersedia melakukan apa yang telah dianjurkan.
3. Menjelaskan kepada pasien bahwa kondisinya sekarang sudah dalam keadaan normal.
Hasil : Pasien merasa tenang dan senang mengetahui keadaannya saat ini.
4. Menganjurkan pasien untuk menghindari semua aktivitas yang membuat tubuh mudah lelah dan istirahat yang cukup.
Hasil : Pasien mengerti dan bersedia melakukannya.
5. Menganjurkan kepada pasien untuk istirahat yang cukup.

Hasil : Pasien bersedia ingin melakukan apa yang telah dianjurkan.

6. Menganjurkan pasien untuk mengonsumsi makanan yang bergizi seimbang seperti sayur-sayuran, buah-buahan, ikan, tahu, tempe, untuk mengurangi resiko yang dismenorea primer.

Hasil : Pasien bersedia melakukan apa yang dianjurkan.

7. Melakukan pendokumentasian.

Hasil : telah dilakukan pendokumentasian.

Dokumentasi Kunjungan ke 3.



ALAUDDIN
MAKASSAR

BAB IV

PEMBAHASAN

Pada bab ini akan menguraikan pembahasan tentang asuhan kebidanan pada Remaja Nn "A" dengan Dismenorea Primer selama ± 2 bulan di Pesantren Guppi Samata.

Dalam hal ini pembahasan akan diuraikan secara narasi berdasarkan pendekatan asuhan kebidanan dengan 7 langkah varney yaitu : pengumpulan data dasar, merumuskan diagnosis atau masalah aktual, merumuskan diagnosis atau masalah potensial, melaksanakan tindakan segera atau kolaborasi, perencanaan tindakan asuhan kebidanan, melakukan tindakan asuhan kebidanan dan mengevaluasi asuhan kebidanan.

Pada studi kasus ini kunjungan dilakukan sebanyak 3 kali kunjungan yaitu kunjungan di Pesantren Guppi Samata Gowa sebanyak 1 kali dan kunjungan di rumah pasien sebanyak 2 kali. Kunjungan di Pesantren Guppi Samata Gowa pada tanggal 18 Maret 2022, sedangkan kunjungan Rumah dilakukan pada tanggal 22 Maret 2022 di menstruasi bulan pertama. Selanjutnya menstruasi di bulan ke dua dilakukan kunjungan rumah 1 kali saja pada tanggal 25 April 2022, Pukul 14.30 wita.

Pada bab ini penulis akan membahas berdasarkan pendekatan asuhan kebidanan dengan 7 langkah varney yaitu : pengumpulan data dasar, merumuskan diagnosa atau masalah aktual, merumuskan diagnosa atau masalah potensial,

melakukan tindakan segera dan kolaborasi, merencanakan tindakan asuhan kebidanan, melakukan tindakan asuhan kebidanan dan mengevaluasi asuhan kebidanan.

A. Langkah I : Identifikasi Data Dasar

Pada langkah ini, kegiatan yang dilakukan adalah pengkajian dengan mengumpulkan semua data yang diperlukan untuk mengevaluasi klien, riwayat kesehatan klien, pemeriksaan fisik secara lengkap sesuai dengan kebutuhan, meninjau catatan terwaru atau catatan sebelumnya, meninjau data laboratorium. Pada langkah ini dikumpulkan semua informasi yang akurat dari semua sumber yang berkaitan dengan kondisi klien. Pada langkah ini, bidan mengumpulkan data dasar awal secara lengkap (Mangkuji, 2012 : 5).

Kegiatan pengumpulan data dimulai sejak klien masuk dan dilanjutkan secara terus menerus selama proses asuhan berlangsung. Data dapat dikumpulkan dari berbagai sumber yang dapat memberikan informasi paling akurat yang dapat diperoleh secepat mungkin dan upaya sekecil mungkin. Pasien adalah sumber informasi yang paling akurat dan ekonomis yang disebut dengan sumber data primer. Sumber data alternatif atau sumber data sekunder adalah data yang sudah ada, praktikan kesehatan lain dan anggota keluarga (Asri, 2010 : 27-28).

Nn “A” Usia 18 tahun, didapatkan mengalami dismenorea priemer di Pesantren Guppi Samata pada tanggal 18 Maret 2022, pukul 08.00 wita, dengan keluhan nyeri perut bagian bawah sehingga mengganggu aktivitasnya. Setiap menstruasi pasien merasakan nyeri pada perut bagian bawah dan

merasa mengganggu aktivitasnya dan akan mereda apabila dikompres dengan air hangat dan istirahat. Pasien merasa nyeri hebat pada perut bagian bawah sejak tanggal 17 Maret 2022, pasien mengatakan sebelum haid sering merasa nyeri pada perut bagian bawah dengan siklus haid normal yaitu 28-30 hari dan lama haid 7 hari. Pasien mengatakan belum menikah dan tidak pernah hamil, keguguran serta melahirkan dan belum pernah menggunakan alat kontrasepsi apapun.

Pasien mengatakan saat ini sedang menstruasi hari pertama dan merasakan nyeri hebat pada perut bagian bawah sehingga mengganggu aktivitasnya. Pasien mengatakan dirinya belum pernah mendapat pengobatan apa pun dan pasien mengatakan tidak ada alergi obat serta pasien mengatakan tidak sedang dan tidak pernah menderita penyakit menular, menurun dan menahun seperti dada berdebar-debar (jantung), sering makan, minum dan kencing (DM), sesak nafas (Asma), sakit kuning (Hepatitis), tekanan darah >140/90 mmHg (Hipertensi), kejang sampai keluar busa (Epilepsi) dan keputihan gatal-gatal (PMS). Pasien mengatakan tidak pernah mengalami operasi apapun.

Pada pemeriksaan fisik didapatkan kesadaran komposmentis, status emosional stabil, keadaan umum baik, Tekanan Darah : 110/70 mmHg, Nadi : 80x/menit, Suhu : 36,6 °C, Pernapasan: 20x/menit, ekspresi wajah tampak cemas, tidak tenang dan tampak pucat, tidak ada oedema dan nyeri tekan, kedua konjungtiva tampak sedikit pucat dan sklera putih, bibir pucat, tidak ada sariawan, gigi tidak tanggal dan tidak ada *caries* pada gigi. Dibagian leher

tidak ada pembesaran kelenjar tyroid, limfe dan vena jugularis, dan pada payudara tampak simetris kiri dan kanan, puting susu menonjol, tidak ada benjolan dan nyeri tekan.

Tidak ada luka bekas operasi pada bagian abdomen dan tidak ada benjolan serta nyeri tekan, tidak ada kelainan pada organ genetalia, tidak ada pembengkakan dan nyeri tekan, tidak ada hemoroid pada anus. Ekstremitas kiri dan kanan (+), tidak ada varices, tidak ada oedema, refleksa patella kiri dan kanan (+). Pada pemeriksaan penunjang didapatkan hasil laboratorium dilakukan di PKM Samata Gowa pada tanggal 18 Maret 2022, pukul 10.00 hemoglobin 11,6 gr%, albumin (-) negatif dan HbsAg (-) negatif , golongan darah O.

Secara klinis pubertas dimulai dengan timbulnya ciri-ciri kelamin sekunder dan berakhir jika sudah ada kemampuan reproduksi. Pada wanita, tahap pra puber di usia 10-13 tahun, puber 13-17 tahun dan pasca puber 17-21 tahun. Pada pria, tahap pra puber 14-16 tahun, puber 14-17 tahun dan pasca puber 17-21 tahun. Datangnya menstruasi pertama merupakan salah satu peristiwa penting pada masa pubertas remaja putri sekaligus pertanda biologis dari kematangan seksual (Nurul, 2018 : 33).

Adapun perubahan fisik yang terjadi pada remaja putri saat terjadi menstruasi yaitu penambahan tinggi badan, pertumbuhan rambut di daerah kemaluan dan ketiak kulit menjadi lebih halus, suara menjadi lebih halus dan tinggi, payudara mulai membesar, pinggul semakin membesar, paha membulat dan mengalami menstruasi pertama (Menarche) (Desta Ayu, 2019 : 119).

Dismenorea adalah suatu ketidak nyamanan tertentu selama hari pertama atau hari kedua menstruasi yang umum terjadi dan ditandai dengan kram perut, nyeri abdomen dan pegal pada kaki (Dewi & Pudjiastuti, 2016).

Menstruasi pertama atau menarche adalah menstruasi awal yang biasa terjadi pada masa pubertas dalam rentang usia 10-16 tahun yang pertanda biologis kematangan seksual wanita, pada permulaan menstruasi hanya hormon estrogen saja yang dominan, Coad dan Dunstal (2006). Hormon estrogen dominan inilah yang berperang sangat penting untuk terjadinya pertumbuhan dan perkembangan tanda seks sekunder pada seorang wanita (Manuaba, dkk, 2009) (Nurul, 2018 : 12).

Pada kasus pasien Nn “A” data yang diperoleh menunjukkan adanya persamaan gejala yang terdapat dalam tinjauan pustaka dengan kasus sehingga tidak menemukan adanya kesenjangan.

B. Langkah II : Diagnosa Masalah Aktual

Pada langkah ini kegiatan yang dilakukan adalah menginterpretasikan semua data yang telah dikumpulkan sehingga ditemukan diagnosa atau masalah. Diagnosa yang dirumuskan adalah diagnosis dalam lingkup praktik kebidanan yang tergolong pada nomenklatur standar diagnosis, sedangkan perihai yang berkaitan dengan pengalaman klien ditemukan hasil pengkajian (Mangkuji, 2012 : 5).

Hasil pengkajian data subjektif dan data objektif yang diperoleh menunjukkan diagnosis dismenorea primer yang dimana pasien di dapatkan di Pesantren Guppi Samata Gowa pada tanggal 18 Maret 2022, pukul 08.00 wita

dengan keluhan nyeri hebat pada perut bagian bawah sehingga mengganggu aktivitasnya. Setiap menstruasi pasien merasakan nyeri pada perut bagian bawah dan merasa mengganggu aktivitasnya dan akan mereda apabila dikompres dengan air hangat dan istirahat yang cukup. Keluhan yang dirasakan pasien sejak tanggal 17 Maret 2022, Pasien mengatakan belum pernah menikah dan tidak pernah menjadi akseptor KB jenis apapun.

Riwayat kesehatan yang lalu Nn "A" tidak pernah mengalami penyakit yang serius dan dirawat di rumah sakit ataupun di puskesmas. Pemeriksaan keadaan pasien baik dan status emosional stabil. Hasil pemeriksaan tanda-tanda vital semua dalam batas normal dan didapatkan ekspresi wajah pasien tampak cemas, tidak tenang dan tampak pucat, tidak ada oedema dan nyeri tekan. Konjungtiva tampak sedikit pucat dan sclera putih. Bibir pucat, tidak ada sariawan, gigi tidak tanggal dan tidak ada caries pada gigi.

C. Langkah III : Antisipasi Diagnosa/Masalah Potensial

Pada langkah ini merupakan langkah ketika bidan melakukan identifikasi diagnosis atau masalah potensial dan mengantisipasi penanganannya. Langkah ini membutuhkan antisipasi, bila memungkinkan dilakukan pencegahan. Bidan harus waspada menghadapi diagnosis/masalah potensial yang benar-benar terjadi (Jannah, 2012 : 206-207).

Pada langkah ini penting sekali melakukan asuhan yang aman. Dalam mengidentifikasi diagnose atau masalah potensial dilakukan pengantisipasi penanganan yang kemungkinan muncul pada dismenorea primer.

Terganggunya aktivitas sehari-hari karena adanya gejala fisik dan psikologis yang khas yang menandai dismenorea serta perubahan tingkah laku yang mengganggu hubungan interpersonal dan kualitas hidup wanita. Gejala yang paling sering dirasakan oleh sebagian besar perempuan yang mengalami dismenorea adalah rasa cepat marah, nyeri pada perut bagian bawah, nyeri punggung atau nyeri otot.

Pada kasus Nn "A" penulis tidak menemukan kelainan dan komplikasi pada pasien yang mungkin bias terjadi pada kasus dismenorea karena telah dilakukan penanganan dismenorea pada pasien sesuai dengan teori sehingga tidak ada diagnosa potensial dan tidak ada kesenjangan antara kasus dengan teori.

D. Langkah IV : Identifikasi Perlunya Tindakan Segera atau Kolaborasi

Pada langkah ini, yang dilakukan oleh bidan adalah mengidentifikasi perlunya tindakan segera oleh bidan atau dokter untuk konsultasi atau ditangani bersama dengan anggota tim kesehatan lainnya sesuai dengan kondisi klien. Sesuai dengan data yang diperoleh pada kasus pasien dengan dismenorea primer tidak diperlukan tindakan segera.

E. Langkah V : Rencana Tindakan

Pada langkah ini dilakukan tindakan asuhan yang menyeluruh berdasarkan langkah sebelumnya. Semua perencanaan yang dibuatkan harus berdasarkan pertimbangan yang tepat meliputi pengetahuan, teori *Up To Date*, perawatan berdasarkan bukti (*evidence based care*). Dalam menyusun rencana sebaiknya pasien dilibatkan karena pada akhirnya pengambilan keputusan

dalam melaksanakan suatu rencana asuhan harus disetujui oleh pasien. Untuk menghindari perencanaan asuhan yang tidak terarah, maka dibuat terlebih dahulu pola pikir sebagai berikut. Tentukan tujuan tindakan yang akan dilakukan, meliputi sasaran dan target hasil yang akan dicapai. Kaji ulang apakah rencana asuhan sudah meliputi semua aspek kesehatan terhadap wanita (Jannah, 2012 : 208-209).

Bila diagnosis asuhan dismenorea ditegakkan, rencana asuhan yang diberikan adalah memberitahu pasien dan keluarga hasil dari pemeriksaan, melakukan pemantauan tanda-tanda vital setiap kunjungan untuk mengetahui keadaan tekanan darah pada pasien, melakukan perencanaan pada pasien untuk melakukan pemeriksaan laboratorium untuk memastikan pasien dalam keadaan baik, memberikan dukungan psikologis pada ibu, menjaga privasi dan kebersihan pasien.

Penatalaksanaan pada kasus dismenorea yaitu dilakukan secara konsisten dan sistematis menggunakan praktik pencegahan dengan memberikan asuhan secara rutin selama +4 minggu sampai keadaan pasien dalam batas normal, setiap tindakan yang dilakukan dapat berupa asuhan yang terfokus seperti dengan penerapan asuhan yang dilakukan secara rutin selama pemantauan, termasuk menjelaskan pada ibu dan keluarganya mengenai segala tindakan dan tujuan yang akan dilakukan dalam pemeriksaan.

Rencana asuhan pada kasus Nn "A" disusun berdasarkan teori dengan melihat kondisi dari kebutuhan pasien. Hasil pengkajian anamnesis, pemeriksaan fisik dan pada pasien yaitu Nn "A" datang dengan keluhan nyeri

perut pada bagian bawah pada tanggal 18 Maret 2022, pukul 08.00 wita. pada pemeriksaan fisik didapatkan kesadaran composmentis, keadaan umum pasien tampak lemas, keadaan emosional stabil, Tekanan Darah: 110/70 mmHg, Nadi: 80x/menit, Suhu: 36,6°C, Pernapasan: 20x/menit, ekspresi wajah pasien tampak cemas, tidak tenang dan tampak lesuh, kedua konjungtiva tampak pucat dan sklera putih, tidak ada pembesaran pada kelenjar tyroid dan vena jugularis, payudara tampak simetris kiri dan kanan, puting susu menonjol, tidak ada benjolan dan nyeri tekan.

Tidak ada luka bekas operasi dan tidak ada benjolan serta nyeri tekan pada bagian abdomen. Tidak ada kelainan, tidak ada pembengkakan dan nyeri tekan pada genetalia, tidak ada hemoroid pada anus dan ekstremitas simetris kiri dan kanan, tidak ada varices, tidak ada oedema, reflex patella kiri dan kanan (+), pada pemeriksaan penunjang didapatkan hasil laboratorium Hb : 11,6 gr%, Albumin : (-), tidak terdapat protein dalam urin, reduksi : (-), HbsAg : (-).

Rencana asuhan yang telah disusun yaitu menyambut pasien dengan senyum,salam,sapa,sopan dan santun (5S). Meminta persetujuan pada pasien sebelum melakukan tindakan, menjelaskan hal-hal yang dianggap penting. Memberikan dukungan psikologis dan spiritual pada pasien dengan melibatkan keluarga dan melakukan observasi tanda-tanda vital.

Memberitahu pasien tentang tindakan yang akan dilakukan, menjelaskan kepada pasien tentang nyeri yang dirasakan yaitu pasien mengalami nyeri pada saat menstruasi yang disebut dengan dismenorea serta

menjelaskan hal-hal yang dapat menimbulkan nyeri haid atau dismenorea, yaitu gejala fisik yang kerap dirasakan saat dismenorea adalah kram, sakit kepala, mual dan muntah, diare, nyeri perut bagian bawah, sakit pinggang, nyeri otot serta pusing. Sedangkan gejala psikologisnya yaitu mudah marah, cemas, kesepian, tidak konsentrasi, malas dan sulit tidur.

Menjelaskan pencegahan yang dilakukan untuk mengatasi dan menyembuhkan nyeri haid yaitu menghindari stress yang menimbulkan kecemasan, memiliki pola makan yang teratur, istirahat yang cukup, tidak meminum-minuman keras, olahraga teratur, mengurangi konsumsi makanan dan minuman mengandung kafein, meningkatkan konsumsi sayur, buah, daging, ikan yang mengandung vitamin B6.

Menjelaskan penanganan pada nyeri haid selain dengan terapi obat. Penanganan pada nyeri haid selain dengan terapi obat yaitu pola hidup sehat, pengompresan perut pada bagian bawah menggunakan air hangat, mandi dengan air hangat dan menganjurkan kepada pasien untuk istirahat yang cukup serta memberikan motivasi pada pasien bahwa kondisinya sekarang akan baik-baik saja. Menganjurkan pasien untuk selalu berdoa dan berdzikir kepada Allah SWT untuk meminta perlindungan kepadanya. Melakukan kunjungan ulang 3 hari lagi atau jika ada keluhan dan nyeri semakin hebat dan melakukan pendokumentasian.

Rencana asuhan kebidanan yang telah disusun berdasarkan diagnosa/masalah aktual dan potensial hal ini menunjukkan tidak ada

kesenjangan antara teori dengan manajemen asuhan kebidanan pada penerapan studi kasus di lahan praktek.

F. Langkah VI : Penatalaksanaan Tindakan Asuhan Kebidanan

Pada langkah ini rencana asuhan menyeluruh seperti yang diuraikan pada langkah kelima di atas dilaksanakan secara efisiensi dan aman. Realisasi dari perencanaan dapat dilakukan oleh bidan, pasien atau anggota keluarga lain. Jika bidan tidak melakukannya sendiri, ia tetap memikul tanggung jawab atas terlaksananya seluruh perencanaan (Jannah, Nurul, 2012 : 209).

Pada studi kasus Nn "A" dengan dismenorea semua tindakan yang direncanakan terlaksana dengan baik. Seperti dengan menyambut pasien dengan senyum, salam, sapa, sopan dan santun (5S). Meminta persetujuan pada pasien sebelum melakukan tindakan, menjelaskan hasil pemeriksaan kepada pasien dan menjelaskan hal-hal yang dianggap penting. Memberikan dukungan psikologis dan spiritual pada pasien dengan melibatkan keluarga dan melakukan observasi tanda-tanda vital.

Memberitahu pasien tentang tindakan yang akan dilakukan, menjelaskan kepada pasien tentang nyeri yang dirasakan yaitu pasien mengalami nyeri haid yang disebut dismenorea serta menjelaskan hal-hal yang dapat menimbulkan nyeri haid atau dismenorea yang berlebihan yaitu gejala fisik yang kerap dirasakan saat dismenorea adalah kram, sakit perut, sakit pinggang, diare, mual dan muntah, nyeri perut bagian bawah, nyeri otot dan punggung. Sedangkan gejala psikologisnya yaitu mudah marah, stress, kesepian, tidak konsentrasi, malas dan sulit tidur.

Menjelaskan pencegahan yang dilakukan untuk mengatasi dan menyembuhkan nyeri menstruasi yaitu menghindari stress yang menimbulkan kecemasan, memiliki pola makan yang teratur, istirahat yang cukup, tidak meminum minuman keras, olahraga teratur, mengurangi konsumsi makanan dan minuman yang mengandung kafein, meningkatkan konsumsi sayur, buah, daging, ikan dan yang mengandung vitamin B6.

Menjelaskan penanganan pada nyeri haid selain dengan terapi obat. Penanganan pada nyeri haid selain dengan terapi obat yaitu pola hidup sehat, pengompresan pada bagian yang nyeri dengan menggunakan air hangat, melakukan posisi knee chest, mandi dengan air hangat dan menganjurkan kepada pasien untuk istirahat serta memberikan motivasi pada pasien bahwa kondisinya sekarang akan baik-baik saja. Menganjurkan pasien untuk selalu berdoa dan berdzikir kepada Allah SWT untuk meminta perlindungan kepadanya.

Pemantauan selanjutnya yang dilakukan dirumah Nn "A" pada tanggal 22 Maret 2022, Pukul 09.10 wita yaitu pasien merasa keadaan semakin membaik, keadaan umum pasien baik, pasien merasa sudah tidak merasakan nyeri pada perut bagian bawah, pada pemeriksaan tanda-tanda vital didapatkan hasil Tekanan Darah: 120/80 mmHg, Nadi: 80x/menit, Suhu: 36,6 °C dan Pernapasan: 22x/menit.

Mengingatkan kembali penanganan pada nyeri haid selain dengan terapi obat. Penanganan pada nyeri haid selain dengan terapi obat yaitu pola hidup sehat, pengompresan pada bagian yang nyeri dengan menggunakan air

hangat, melakukan posisi knee chest, mandi dengan air hangat dan menganjurkan kepada pasien untuk istirahat yang cukup. Menganjurkan pasien untuk selalu berdoa dan berdzikir kepada Allah SWT untuk meminta perlindungan kepadanya.

Pemantauan selanjutnya dilakukan di menstruasi bulan ke dua dirumah Nn "A" pada tanggal 25 April 2022, Pukul 14.30 wita, pemantauan dilakukan dengan mengobservasi kembali tanda-tanda vital pasien pada hasil pemeriksaan didapatkan Tekanan Darah: 120/80 mmHg, Nadi: 80x/menit, Suhu: 36,6 °C, Pernapasan: 22x/menit, keadaan pasien baik dan tidak merasakan nyeri perut bagian bawah. Asuhan yang diberikan yaitu menganjurkan pasien untuk datang ke fasilitas kesehatan apabila mengalami kelainan, menjelaskan kepada pasien bahwa kondisinya sekarang sudah dalam keadaan normal dan menganjurkan pasien untuk menghindari semua aktivitas yang membuat tubuh mudah lelah dan istirahat yang cukup.

Mengingatkan kembali penanganan pada nyeri haid selain dengan terapi obat. Penanganan pada nyeri haid selain dengan terapi obat yaitu pola hidup sehat, pengompresan pada bagian yang nyeri dengan menggunakan air hangat, melakukan posisi knee chest, mandi dengan air hangat, menganjurkan kepada pasien untuk istirahat yang cukup dan menganjurkan pasien untuk mengonsumsi makanan yang bergizi seimbang seperti sayur-sayuran, buah-buahan, ikan, tahu, tempe untuk mengurangi resiko nyeri pada siklus menstruasi serta melakukan pendokumentasian.

Dalam pelaksanaan tindakan asuhan kebidanan penulis tidak menemukan hambatan yang berarti Karena seluruh tindakan yang dilakukan sudah berorientasi pada kebutuhan pasien.

G. Langkah VII : Evaluasi Hasil Asuhan Kebidanan

Evaluasi merupakan langkah akhir dari proses manajemen kebidanan dimana pada tahap ini ditemukan kemajuan atau keberhasilan dalam mengatasi masalah yang dihadapi klien. Proses evaluasi merupakan langkah dari proses manajemen asuhan kebidanan, pada tahap ini penulis tidak mendapatkan permasalahan atau kesenjangan pada evaluasi menunjukkan masalah teratasi tanpa adanya komplikasi. Pada kasus Nn "A" dilakukan evaluasi yaitu pasien merasa senang dan bahagia.

Pasien bersedia dilakukan pemeriksaan dan pasien mendengarkan penjelasan petugas tetapi pasien masih cemas dengan keadaannya. Tanda-tanda vital dalam batas normal yaitu Tekanan Darah: 120/80 mmHg, Nadi: 80x/menit, Suhu: 36,6 °C, Pernapasan: 22x/menit. Pasien mengerti dan bersedia untuk dilakukan pemeriksaan dan pasien mengerti dan senang bahwa nyeri yang dirasakannya merupakan hal yang normal. Pasien meminta saran untuk terapi obat maupun cara yang dapat menurunkan intensitas nyerinya.

Pasien mengerti dengan penjelasan yang telah diberikan dan mengerti dan akan memulai menerapkan cara pencegahan untuk menyembuhkan atau mengurangi nyeri haid. Pasien mengerti dan bersedia melakukan semua anjuran yang telah diberikan, pasien bersedia ingin melakukan apa yang telah

dianjurkan dan pasien senantiasa berdoa kepada Allah SWT serta bersedia melakukan kunjungan ulang dan semua tindakan telah di dokumentasikan.

Maka dapat disimpulkan bahwa mulai dari pemantauan pertama sampai pemantauan terakhir, semuanya berlangsung dengan baik, tidak ada komplikasi yang terjadi. Hal tersebut terjadi karena manajemen asuhan yang diberikan sesuai dengan teori dan sesuai dengan wewenang bidan.

H. Pendokumentasian

Pada hari pertama, pasien didapatkan mengalami dismenorea primer pada tanggal 18 Maret 2022 di Pesantren Guppi Samata dan dilakukan pengumpulan data mulai dari riwayat kesehatan yang sekarang dan riwayat kesehatan yang lalu, riwayat social ekonomi, riwayat psikologis, riwayat spiritual, riwayat pemenuhan kebutuhan dasar, pemeriksaan fisik dan pemeriksaan penunjang.

Pasien mengatakan nyeri perut bagian bawah sehingga mengganggu aktivitasnya. Setiap menstruasi pasien merasakan nyeri pada perut bagian bawah dan merasa mengganggu aktivitasnya dan akan mereda apabila diberikan kompres air hangat dan istirahat. Pasien merasa nyeri hebat pada perut bagian bawah sejak tanggal 17 Maret 2022. Pasien mengatakan sebelum haid sering merasa nyeri perut pada bagian bawah dengan siklus haid normal yaitu 28-30 hari dan lama haid 7 hari. Pasien mengatakan belum menikah dan tidak pernah hamil, keguguran serta melahirkan dan belum pernah menggunakan alat kontrasepsi apapun.

Pada pemeriksaan fisik didapatkan kesadaran composmentis, status emosional stabil, keadaan umum baik, Tekanan Darah: 110/70 mmHg, Nadi: 80x/menit, Suhu: 36,6 °C, Pernafasan: 20x/menit, ekspresi wajah pasien tampak cemas, tidak tenang dan tampak pucat, tidak ada oedema dan nyeri tekan, kedua konjungtiva tampak pucat dan sclera putih, bibir pucat, tidak ada sariawan, gigi tidak tanggal dan tidak ada *caries* pada gigi. Dibagian leher tidak ada pembesaran kelenjar tyroid, limfe dan vena jugularis dan pada payudara tampak simetris kiri dan kanan, putting susu menonjol, tidak ada benjolan dan nyeri tekan.

Tidak ada luka bekas operasi pada bagian abdomen serta nyeri tekan, tidak ada kelainan pada organ genetalia, tidak ada pembengkakan dan nyeri tekan, tidak hemoroid pada anus. Ekstremitas simetris kiri dan kanan, tidak ada avarices, tidak ada oedema, refleks patella kiri dan kanan (+). Pada pemeriksaan penunjang didapatkan hasil laboratorium dilakukan di PkM Samata Gowa pada tanggal 18 Maret 2022, Hb:11,6 gr%, Albumin: Negatif (-) dan HbsAg: Negatif (-), Golongan Darah: A.

Pemantauan selanjutnya yang dilakukan dirumah pasien pada tanggal 22 Maret 2022 yaitu pasien merasa keadaan semakin membaik, keadaan umum pasien baik, pasien merasa sudah tidak merasa nyeri pada perut bagian bawah, pada pemeriksaan tanda-tanda vital didapatkan hasil Tekanan Darah: 120/80 mmHg, Nadi: 80x/menit, Pernafasan : 22x/menit dan Suhu: 36,6°C.

Tindakan yang dilakukan dalam rencana tindakan pada pemantauan tanggal 22 Maret 2022 Yaitu menjelaskan hasil pemeriksaan kepada pasien

dan menjelaskan hal-hal yang dianggap penting. Menjelaskan kepada pasien bahwa kondisinya sekarang sudah dalam keadaan normal dan menjelaskan kembali pencegahan yang dilakukan untuk mengatasi dan menyembuhkan nyeri haid yaitu menghindari stress yang menimbulkan kecemasan, memiliki pola makan yang teratur, istirahat yang cukup, tidak merokok, tidak meminum-minuman keras, olahraga teratur, mengurangi konsumsi makanan dan minuman yang mengandung kafein, meningkatkan konsumsi sayur, buah-buahan, daging, ikan dan mengandung vitamin B6.

Mengingatkan kembali penanganan pada nyeri haid, menganjurkan kepada pasien untuk istirahat yang cukup. Menganjurkan ibu untuk selalu berdoa dan berdzikir kepada Allah SWT untuk meminta perlindungan kepadanya. Menjelaskan kepada pasien bahwa akan dilakukan kunjungan ulang pada tanggal 25 April 2022 dan melakukan pendokumentasian.

Pemantauan selanjutnya yaitu pemantauan dilakukan pada tanggal 25 April 2022, pemantauan dilakukan dengan mengobservasi kembali tanda-tanda vital pasien pada hasil pemeriksaan didapatkan hasil Tekanan Darah: 120/80mmHg, keadaan pasien baik dan sudah tidak merasakan nyeri perut pada bagian bawah. Asuhan yang diberikan yaitu menganjurkan pasien untuk ke fasilitas kesehatan apabila pasien mengalami kelainan. Menjelaskan kepada pasien bahwa kondisinya sekarang sudah dalam keadaan normal dan menganjurkan pasien untuk menghindari semua aktivitas yang membuat tubuh mudah lelah dan istirahat yang cukup.

Hasil dari kasus yang dialami Nn "A" dengan dismenorea diatasi dengan membantu pasien untuk memperbaiki pola makan, pola istirahatnya dan menganjurkan pasien untuk tidak terlalu stress dan menyampaikan kepada pasien bahwa keadaannya normal serta pasien terlihat tampak tenang.



BAB V

PENUTUP

Berdasarkan yang telah penulis dapatkan dalam studi kasus dan pembahasan asuhan kebidanan pada Nn “ A” dengan dismenorea primer di Pesantren Guppi Samata, maka penulis dapat mengambil kesimpulan dan saran yang mungkin dapat berguna untuk peningkatan pelayanan asuhan kebidanan khususnya pada remaja dengan dismenorea primer.

A. KESIMPULAN

1. Dalam melakukan pengumpulan data dasar pada Nn ”A” dengan dismenorea primer dilaksanakan dengan pengumpulan data subjektif yang diperoleh dari hasil wawancara dimana pasien mengatakan nyeri pada perut bagian bawah. Data objektif yang diperoleh dari pemeriksaan fisik yakni pada pemeriksaan fisik di dapatkan kesadaran composmentis, status emosional stabil, keadaan umum baik, ekspresi wajah pasien tampak cemas, tidak tenang dan tampak pucat.
2. Identifikasi diagnosa atau masalah aktual dilakukan dengan pengumpulan data secara teliti dan akurat, sehingga didapatkan diagnosa kebidanan pada Nn ”A” dengan dismenorea primer.
3. Diagnosa potensial pada kasus ini tidak muncul karena penanganan yang cepat dan tepat.
4. Pada kasus ini tidak memerlukan tindakan kolaborasi dengan dokter SpOG.

5. Merencanakan asuhan yang menyeluruh, pada kasus ini rencana asuhan yang dilakukan adalah membantu pasien untuk memperbaiki pola makan, pola istirahatnya dan menganjurkan pasien untuk tidak terlalu stres.
6. Melaksanakan perencanaan dan penatalaksanaan pada Nn “ A” merupakan pelaksanaan dari rencana tindakan.
7. Evaluasi, setelah dilakukan asuhan kebidanan pada remaja dengan dismenorea primer dan tidak terjadi komplikasi atau hal-hal yang tidak diinginkan.

B. SARAN

Berdasarkan tinjauan kasus dan pembahasan kasus, penulis memberikan masukan dan saran yang diharapkan dapat bermanfaat.

1. Bagi rumah sakit

Diharapkan bisa lebih meningkatkan profesionalisme dalam melaksanakan asuhan atau proses penyembuhan, khususnya pada remaja dengan dismenorea primer dan mencegah terjadinya komplikasi.

2. Bagi pendidikan

Diharapkan agar institusi pendidikan dapat lebih meningkatkan dan menambah referensi sehingga dapat membantu penulis atau mahasiswa yang akan mengambil kasus yang sama.

3. Bagi profesi

Meningkatkan mutu penanganan dan pelayanan bagi remaja dengan dismenorea primer secara cepat, tepat dan komprehensif.

4. Bagi penulis

Diharapkan dalam proses penelitian, tidak ditemukan kesenjangan antara teori dan kasus nyata di lapangan.



DAFTAR PUSTAKA

- Aesyah, S. (2019). *Masa Pubertas Saat Remaja*. Semarang : Mutiara Aksara
- Ayu nur indahwati, Elmie Muftianah, & Dian laila purwaninggroom. (2017).
Hubungan Mengonsumsi Makanan Cepat Saji (Fast Food) Dengan Kejadian Dismenorea Pada Remaja Putri di SMP N 1 Ponorogo. Indonesian journal for health sciences volume 1, No. 2
- Ayu, Ida, Chandranita, Manuaba, dkk. (2008). *Gawat Obstetric Ginekologi & Obstetric Ginekologi Social Untuk Profesi Bidan*. Jakarta : EGC
- Aida kusnaningsih. (2020). *Prevalensi Dismenorea Pada Remaja Putri Di Madrasah Aliyah Darul Ulum dan Miftahul Jannah Palangka Raya*. Jurnal surya medika volume 5, No. 2
- Data Sekunder. (2021).
- Desta Ayu Cahya Rosyida, S.ST.M.TR.keb. (2021). *Kesehatan Reproduksi Remaja Dan Wanita*. Surabaya : PT. Pustaka Baru
- Farida Alatas dan T.A Larasati (2016). *Dismenorea Primer Dan Faktor Resiko Dismenorea Primer Pada Remaja*. Jurnal Majority volume 5, No. 3
- Herawati R. (2017). *Faktor-Faktor Yang Mempengaruhi Kejadian Nyeri Haid (Dismenorea) Pada Siswi Madrasah Aliyah Negeri Pasir Pengaraian*. Journal UPP
- Hurlock, E. B (2016). *Psikologi Perkembangan*. Jakarta : Erlangga

- Ilham, Muhammad aksandar, Brahmana, Tjokroprawiro & Hendarto Hendry. (2020). *Ginekologi Praktis Komprehensif*, Surabaya : Air Langga University Press.
- Julianti, Hasanah & Erwin. (2014). *Efektivitas Akupresur Terhadap Dismenorea Pada Remaja Putri*, Jurnal kesehatan, Volume 1 No.2
- Kurniawan. (2016). *Fisiologi Siklus Menstruasi*. Jurnal kesehatan volume 1, No.9
- Larasati TA dan Alatas F. (2016). *Dismenorea Primer Dan Faktor Resiko Dismenorea Primer Pada Remaja*. Majority, volume 5 No.3
- Lidia Widia. (2015). *Biologi Dasar Dan Biologi Perkembangan (Kebidanan)*. Yogyakarta : Nuha Medika
- Manuaba, L.A Chandranita, I.B.G. Fajar Manuaba. (2008). *Gawat Darurat Obstetric Ginekologi & Obstetric Ginekologi Social Untuk Profesi Bidan*. Jakarta : EGC
- Masita Vivi Anisa. (2015). *The Effect Of Exercises On Primary Dysmenorhea*. Majority, Volume 4 No. 2
- Octavia, Shilpy A. (2020). *Motivasi Belajar Dalam Perkembangan Remaja*. Yogyakarta : CV Budi Utama
- Prayito S. (2014). *Kesehatan Organ Reproduksi Wanita*. Yogyakarta serambi semesta distribusi
- Purwoastuti, E & Walyani, E.S. (2015). *Ilmu Obstetric Dan Ginekologi Social Kebidanan*. Yogyakarta : Pustaka Baru Press

- Putra, Y & Putri, R Berlian. (2014). *Pengaruh Terpapi Music Mozart Terhadap Penurunan Derajat Nyeri Menstruasi Pada Remaja Putri Di MAN 2 PADANG*. Jurnal kesehatan volume 1, No.5
- Putri, S.A, Yunus, M & Fanani, E. (2017). *Hubungan Antara Nyeri Haid (Dismenorea) Terhadap Aktivitas Belajar Pada Siswi Kelas XI SMAN 52 Jakarta*. Jurnal kesehatan
- Putri, Salsabila, Alifah. (2017). *Hubungan Antara Nyeri Haid (Dismenorea) Aktivitas Belajar Para Siswa Kelas XII SMA Negeri 52 jakarta*
- Rahmawati, D.T., Situmorang, R.B & Yulianti, S.(2019). *Pengaruh Akupresur Terhadap Penurunan Nyeri Dismenorea*. Jurnal kesehatan
- Ratnawati, A. (2017). *Asuhan Keperawatan Maternitas*. Yogyakarta : pustaka baru press
- Reeder,S,J,Martin, L.L & Griffin, D.K. (2015). *Keperawatan Maternitas*. Jakarta
- Sadiman. (2017). *Analisis Faktor Yang Berhubungan Dengan Kejadian Dismenorea*. Jurnal kesehatan, volume 8, No.1
- Shihab, M.Quraish. (2008). *Tafsir Al-Misbah : Pesan, Kesan Dan Keserasian Al qur'an*. Jakarta : Lentera Hati
- Shilpy A. Octavia. (2020). *Motivasi Belajar Dalam Perkembangan Remaja*. Yogyakarta : CV Budi Utama
- Sofia Februanti. (2017). *Pengetahuan Remaja Putri Tentang Penanganan Dismenorea di SMPN 9 Tasikmalaya*. Jurnal Kesehatan Bakti Tunas Husada volume 17, No.1

Sri Rejeki. (2019). *Gambaran Tingkat Stress Dan Karakteristik Remaja Putri*

Dengan Kejadian Dismenorea Primer. Jurnal kebidanan volume 8, No.1

Wahidah Rosmawati. (2019). *Faktor Yang Berhubungan Dengan Dismenorea*

Primer Pada Siswi Di SMA Negeri 15 Semarang. Journal Midwifery

Volume 1, No. 3.

Winkjosastro. (2016). *Ilmu Kebidanan*. Yayasan Bina Pustaka volume 53, No.9

Wikjosastro, Hanifa. (2007). *Ilmu Kandungan*, Edisi 2.cet.V. Jakarta : YBP-SP

Wirenviona, Rima. (2020). *Edukasi Kesehatan Reproduksi Remaja* . Mulyorejo

Surabaya : Airlangga University Press









**KEMENTERIAN AGAMA REPUBLIK INDONESIA
UNIVERSITAS ISLAM NEGERI ALAUDDIN MAKASSAR
FAKULTAS KEDOKTERAN DAN ILMU KESEHATAN**

Kampus I: Jalan Sultan Alauddin No. 63 Makassar
Kampus II: Jalan H.M. Yasin Limpo No. 36, Romang Polong-Gowa (0411)841879 Fax 0411-8221400 Gowa
Website: fkok.uin-alauddin.ac.id

Nomor : B-129/ Un.06-FKIK/PP.00.9/04/ 2022
Sifat : Penting
Lampiran : -
Perihal : **Permohonan Izin Penelitian**

Gowa, 6 April 2022

Yth :
Kepala Dinas Penanaman Modal dan PTSP Prov. Sul-Sel
Cq. Bidang Penyelenggaraan Pelayanan Perizinan
Di
Tempat

Assalamu 'Alaikum Wr. Wb.

Dengan hormat, disampaikan bahwa mahasiswa UIN Alauddin Makassar Yang tersebut dibawah ini :

Nama : Fera Mirnawati
N I M : 70400118056
Fakultas/Jurusan : Kedokteran dan Ilmu Kesehatan/Kebidanan
Semester : VIII (Delapan)
Alamat : Samata

Bermaksud melakukan penelitian dalam rangka penyusunan karya tulis ilmiah sebagai salah satu Syarat Untuk Memperoleh gelar sarjana. Adapun judul Karya Tulis Ilmiah :

"Manajemen Asuhan Kebidanan Pada Remaja Dengan Dismenorea Primer di Pesantren Guppi Samata."

Dengan Dosen Pembimbing : 1. Anieq Mumthi'ah Al Kautzar, S.ST., M.Keb.
2. A. Dian Diarfah, M.Psi, Psikolog.

Untuk maksud tersebut kami memohon kepada Bapak kiranya berkenan memberi izin untuk melakukan penelitian di Pesantren Guppi Samata terhitung mulai tanggal 11 April – 28 Mei 2022.

Demikian permohonan kami, atas perhatian dan bantuan Bapak diucapkan terimakasih.



Wassalam

Dekan, H.

Syahirah

Tembusan :
-Rektor UIN Alauddin Makassar



PEMERINTAH PROVINSI SULAWESI SELATAN
DINAS PENANAMAN MODAL DAN PELAYANAN TERPADU SATU PINTU
BIDANG PENYELENGGARAAN PELAYANAN PERIZINAN

Nomor : 29938/S.01/PTSP/2022
 Lampiran :
 Perihal : Izin Penelitian

Kepada Yth.
 Bupati Gowa

di-
Tempat

Berdasarkan surat Dekan Fak. Kedokteran dan Ilmu Kesehatan UIN Alauddin Makassar Nomor : B-1529/FKIK/PP.00.9/04/2022 tanggal 06 April 2022 perihal tersebut diatas, mahasiswa/peneliti dibawah ini:

Nama : **FERA MIRNAWATI**
 Nomor Pokok : 70400118056
 Program Studi : Kebidanan
 Pekerjaan/Lembaga : Mahasiswa(D3)
 Alamat : Jl. H. M. Yasin Limpo No. 36, Samata Gowa

Bermaksud untuk melakukan penelitian di daerah/kantor saudara dalam rangka penyusunan Karya Tulis Ilmiah, dengan judul :

" MANAJEMEN ASUHAN KEBIDANAN PADA REMAJA DENGAN DISMENOREA PRIMER DI PESANTREN GUPPI SAMATA TAHUN 2021 "

Yang akan dilaksanakan dari : Tgl. **19 April s/d 28 Mei 2022**

Sehubungan dengan hal tersebut diatas, pada prinsipnya kami **menyetujui** kegiatan dimaksud dengan ketentuan yang tertera di belakang surat izin penelitian.

Dokumen ini ditandatangani secara elektronik dan Surat ini dapat dibuktikan keasliannya dengan menggunakan **barcode**.

Demikian surat izin penelitian ini diberikan agar dipergunakan sebagaimana mestinya.

Diterbitkan di Makassar
 Pada tanggal : 19 April 2022

A.n. GUBERNUR SULAWESI SELATAN
Pit. KEPALA DINAS PENANAMAN MODAL DAN PELAYANAN TERPADU
SATU PINTU PROVINSI SULAWESI SELATAN
 Selaku Administrator Pelayanan Perizinan Terpadu

Dra. Hj. SUKARNIATY KONDOLELE, M.M.
 Pangkat : Pembina Utama Madya
 Nip : 19650606 199003 2 011

Tembusan Yth:
 1. Dekan Fak. Kedokteran dan Ilmu Kesehatan UIN Alauddin Makassar di Makassar;
 2. Peringgal.



**KEMENTERIAN AGAMA RI
MADRASAH ALIYAH
PESANTREN GUPPI SAMATA
AKREDITASI B**

Alamat : Jln. H.M. Yasin Limpo No. 42 Kel. Romang Polong Kec. Somba Opu Kab. Gowa Telp 085342441670

SURAT KETERANGAN PENELITIAN

Nomor : MA. 21.02.03/130/VI/2022

Berdasarkan Surat Badan Kesatuan Bangsa dan Politik Pemerintah Kabupaten Gowa Selatan Nomor: 29938/S.01/PTSP/2022 Perihal Rekomendasi Penelitian Tanggal 19 April 2022, maka yang bertanda tangan di bawah ini Kepala Madrasah Aliyah Pesantren GUPPI Samata, menerangkan dengan sebenarnya bahwa :

Nama : Fera Mirnawati
Tempat / Tgl Lahir : Bima, 23 Januari 2001
Program Studi : Kebidanan
NIM : 70400118056
Jenis Kelamin : Perempuan
Alamat : Samata Gowa

Telah mengadakan Penelitian / Pengumpulan data di Madrasah Aliyah Pesantren GUPPI Samata dalam rangka penyusunan Skripsi/Tesis yang berjudul ***"Manajemen Asuhan Kebidanan Pada Remaja dengan Dismenorea Primer di Pesantren GUPPI Samata"*** Sejak 19 April – 28 Mei 2022. Demikian Surat Keterangan ini dibuat untuk dapat dipergunakan sebagaimana mestinya.



Mengetahui dan Menyetujui di Samata
: 25 Juni 2022

[Signature]
Muh Amir M, S.Pd
NIP. 197102052005011003



KOMITE ETIK PENELITIAN KESEHATAN
HEALTH RESEARCH ETHICS COMMITTEE
UNIVERSITAS ISLAM NEGERI ALAUDDIN MAKASSAR
UNIVERSITAS ISLAM NEGERI ALAUDDIN MAKASSAR

KETERANGAN LAYAK ETIK
DESCRIPTION OF ETHICAL EXEMPTION
"ETHICAL EXEMPTION"

No.D.062/KEPK/FKIK/III/2022

Protokol penelitian yang diusulkan oleh :
The research protocol proposed by

Peneliti utama : FERA MIRNAWATI
Principal In Investigator

Nama Institusi : Universitas Islam Negeri Alauddin Makassar
Name of the Institution

Dengan judul:
Title

**"MANAJEMEN ASUHAN KEBIDANAN PADA REMAJA DENGAN DISMENOREA
PRIMER DI PESANTREN GUPPI SAMATA TAHUN 2021"**

**"MANAGEMENT OF MIDWIFERY CARE FOR ADOLESCENTS WITH PRIMARY
DYSMENORRHEA AT GUPPI SAMATA ISLAMIC BOARDING SCHOOL IN 2021"**

Dinyatakan layak etik sesuai 7 (tujuh) Standar WHO 2011, yaitu 1) Nilai Sosial, 2) Nilai Ilmiah, 3) Pemerataan Beban dan Manfaat, 4) Risiko, 5) Bujukan/Eksploitasi, 6) Kerahasiaan dan Privacy, dan 7) Persetujuan Setelah Penjelasan, yang merujuk pada Pedoman CIOMS 2016. Hal ini seperti yang ditunjukkan oleh terpenuhinya indikator setiap standar.

Declared to be ethically appropriate in accordance to 7 (seven) WHO 2011 Standards, 1) Social Values, 2) Scientific Values, 3) Equitable Assessment and Benefits, 4) Risks, 5) Persuasion/Exploitation, 6) Confidentiality and Privacy, and 7) Informed Consent, referring to the 2016 CIOMS Guidelines. This is as indicated by the fulfillment of the indicators of each standard.

Pernyataan Laik Etik ini berlaku selama kurun waktu tanggal 31 Maret 2022 sampai dengan tanggal 31 Maret 2023
This declaration of ethics applies during the period March 31, 2022 until March 31, 2023

March 31, 2022
Chairperson and Chairperson,
Dr. D. Syatirah, Sp.A., M.Kes



DAFTAR RIWAYAT HIDUP



A. Identitas Peneliti

Nama : FERA MIRNAWATI
 Nim : 70400118056
 T.T.L : Bima, 23 Januari 2001
 Suku : Bima
 Agama : Islam

Nama Orang Tua

Ayah : Mahmud
 Ibu : Nurjanah

B. Riwayat Pendidikan

SD NEGERI SANGARI : 2006 – 2012
 SMP NEGERI 2 DONGGO : 2012 – 2015
 MAN 1 BIMA : 2015 - 2018