

**UJI AKTIVITAS PEREDAMAN RADIKAL BEBAS DPPH (*1,1-diphenyl-2-picrylhydrazyl*) DAN POTENSI TABIR SURYA EKSTRAK ETANOL RIMPANG LEMPUYANG GAJAH (*Zingiber zerumbet* (L.) Sm.)**



**SKRIPSI**

Diajukan untuk Memenuhi Salah Satu Syarat Meraih

Gelar Sarjana Farmasi Jurusan Farmasi Pada

Fakultas Kedokteran dan Ilmu Kesehatan

UIN Alauddin Makassar

Oleh:

**MAHARANI AYU AMAR**

**NIM: 70100116064**

**FAKULTAS KEDOKTERAN DAN ILMU KESEHATAN**

**UIN ALAUDDIN MAKASSAR**

**2022**

## HALAMAN PERNYATAAN KEASLIAN SKRIPSI

Mahasiswa yang bertandatangan di bawah ini:

Nama : Maharani Ayu Amar  
NIM : 70100116064  
Tempat/tgl. Lahir : Enrekang, 12 Oktober 1998  
Jurusan : Farmasi  
Fakultas : Kedokteran dan Ilmu Kesehatan  
Alamat : Jl. Kanfer Pengayoman No. 169  
Judul : Uji Aktivitas Peredaman Radikal Bebas DPPH  
(*1,1-diphenyl-2-picrylhidrazyl*) Dan Potensi Tabir  
Surya Ekstrak Etanol Rimpang Lempuyang Gajah  
(*Zingiber zerumbet* (L). Sm)

Menyatakan dengan sesungguhnya dan penuh kesadaran bahwa skripsi ini benar adalah hasil karya sendiri. Jika dikemudian hari terbukti bahwa ia merupakan duplikat, tiruan, plagiat, atau dibuat oleh orang lain, sebagian atau seluruhnya, maka skripsi dan gelar yang diperoleh karenanya batal demi hukum.

Romangpolong, November 2022

Peneliti,

**MAHARANI AYU AMAR**  
**NIM: 70100116064**

## PENGESAHAN SKRIPSI

Skripsi yang berjudul “Uji Aktivitas Peredaman Radikal Bebas DPPH (1,1,-diphenyl-2-picrylhidrazyl) dan Potensi Tabir Surya Ekstrak Etanol Rimpang Lempuyang Gajah (*Zingiber zerumber* (L) Sm.)” yang disusun oleh Maharani Ayu Amar, NIM: 70100116064, Mahasiswa jurusan Farmasi Fakultas Kedokteran dan Ilmu Kesehatan UIN Alauddin Makassar, telah diuji dan dipertahankan dalam sidang Munaqasyah yang diselenggarakan pada hari Kamis, 10 November 2022 yang bertepatan dengan tanggal 15 Robi’ul Akhir 1444 dinyatakan telah dapat diterima sebagai salah satu syarat untuk memperoleh gelar Sarjana dalam Fakultas Kedokteran dan Ilmu Kesehatan, Jurusan Farmasi.

**Samata, 10 November 2022**

**15 Robi’ul Akhir 1444 H**

### DEWAN PENGUJI

Ketua : Dr. dr. Syatirah Sp. A., M.Kes.  
Sekretaris : Nur Syamsi Dhuha, S. Si., M.Si  
Pembimbing I : Haeria, S.Si., M.Si.  
Pembimbing II : Dwi Wahyuni Leboe, S.Si., M.Si.  
Penguji I : apt. Surya Ningsi, S.Si., M.Si.  
Penguji II : Prof. Dr. Hj. Muliaty Amin, M.Ag.

(.....)  
(.....)  
(.....)  
(.....)  
(.....)  
(.....)

Diketahui oleh :

Dekan Fakultas Ilmu Kesehatan  
UIN Alauddin Makassar

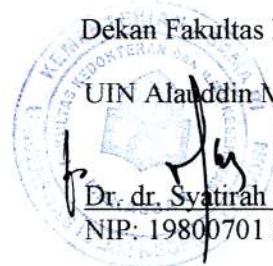

Dr. dr. Syatirah Sp. A., M.Kes.  
NIP: 19800701 200604 2 002

## KATA PENGANTAR

Assalamualai'kum Warahmatullahi Wabarakatuh

Segala Puji bagi Allah SWT yang telah memberikan banyak rahmat, hidayah dan kesehatan kepada penulis, sehingga akhirnya penulis dapat menyelesaikan penulisan skripsi. Shalawat serta salam tidak lupa kita haturkan kepada Nabi besar Muhammad SAW, yang telah membawa kita dari zaman jahiliyah menuju zaman yang penuh dengan teknologi dan pengetahuan seperti saat ini.

Skripsi yang berjudul “Uji Aktivitas Peredaman Radikal Bebas DPPH (*1,1-diphenyl-2-picrylhydrazyl*) dan Potensi Tabir Surya Ekstrak Etanol Rimpang Lempuyang Gajah (*Zingiber zerumbet* (L.) Sm.)” ini salah satu syarat untuk meraih gelar sarjana pada jurusan Farmasi Fakultas Kedokteran dan Ilmu Kesehatan Universitas Islam Negeri Alauddin Makassar.

Penulis menyadari dalam proses penyusunan skripsi ini, penulis telah melewati banyak hambatan dan kesulitan. Namun atas bantuan dan dukungan serta motivasi dari berbagai pihak sehingga membuat penulis merasa termotivasi dan kembali bersemangat untuk menyelesaikan skripsi ini.

Untuk itu penulis menyampaikan ucapan terimakasih yang sebesar-besarnya kepada orang tua tersayang, Ibunda Nurliana Sumaele yang telah mengingatkan dan terus memberi dukungan baik moril dan materi yang tak henti-hentinya. Kepada saudara-saudariku yang selalu memberikan dukungan berupa semangat dan doa. Beserta keluarga besar dan Zigzag terima kasih atas doa-doa yang telah diberikan semoga Allah senantiasa menjaga kita dimanapun kita berada.

Melalui kesempatan ini penulis juga ingin menyampaikan ucapan terimakasih kepada

1. Prof. Hamdan Juhannis, M.A., Ph.D., selaku Rektor Universitas Islam Negeri Alauddin Makassar.
2. Prof. Dr. Mardan, M.Ag., selaku Wakil Rektor 1 Universitas Islam Negeri Alauddin Makassar.
3. Dr. Wahyuddin, M.Hum., selaku Wakil Rektor II Universitas Islam Negeri Alauddin Makassar.
4. Prof. Dr. Darussalam, M.Ag., selaku Wakil Rektor III Universitas Islam Negeri Alauddin Makassar.
5. Dr. H. Kamaluddin Abunawas, M.Ag., selaku Wakil Rektor IV Universitas Islam Negeri Alauddin Makassar.
6. Dr. dr. Syatirah Jalaluddin, M.Kes., Sp.A, selaku Dekan Fakultas Kedokteran dan Ilmu Kesehatan Universitas Islam Negeri Alauddin Makassar.
7. Dr. Apt. Hj. Gemy Nastity Handayani., selaku Wakil Dekan I Fakultas Kedokteran dan Ilmu Kesehatan Universitas Islam Negeri Alauddin Makassar.
8. Dr. H. M. Fais Satrianegara, S.KM., MARS., selaku Wakil Dekan II Fakultas Kedokteran dan Ilmu Kesehatan Universitas Islam Negeri Alauddin Makassar.
9. Prof. Dr. Mukhtar Lutfi, M.Pd., selaku Wakil Dekan III Fakultas Kedokteran dan Ilmu Kesehatan Universitas Islam Negeri Alauddin Makassar.
10. Apt. Surya Ningsi, S.Si., M.Si., selaku Ketua Jurusan Farmasi Fakultas Kedokteran dan Ilmu Kesehatan Universitas Islam Negeri Alauddin

Makassar sekaligus sebagai Penguji Kompetensi yang telah memberikan kritik dan sarannya demi kesempurnaan skripsi ini.

11. Nur Syamsi Dhuha, S. Farm., M.Si., selaku Sekretaris Jurusan Farmasi Fakultas Kedokteran dan Ilmu Kesehatan Universitas Islam Negeri Alauddin Makassar.
12. Apt. Nursalati Tahar, M.Si., selaku Pembimbing Akademik yang senantiasa memberi arahan dan semangat dalam proses studi perkuliahan di jurusan farmasi.
13. Haeria, S.Si., M.Si., selaku Pembimbing I yang senantiasa membimbing dan meluangkan waktunya demi terselesaikannya skripsi ini.
14. Dwi Wahyuni Leboe, S.Si., M.Si., selaku Pembimbing II yang senantiasa membimbing dan meluangkan waktunya demi terselesaikannya skripsi ini.
15. Dr. Muhammad Shuhufi, S.Ag., M.Ag., dan Prof. Dra. Hj. Muliaty Amin selaku Penguji Agama yang telah memberikan kritik dan sarannya demi kesempurnaan skripsi ini.
16. Seluruh Dosen dan Staf Jurusan Farmasi, atas ilmu pengetahuan, arahan, bimbingan dan segala bantuan yang telah diberikan hingga saat ini.

Penulis menyadari masih ada kekurangan dalam skripsi ini. Namun besar harapan penulis sekiranya skripsi ini dapat bermanfaat bagi penelitian-penelitian selanjutnya terkhusus di bidang farmasi. Semoga bernilai ibadah di sisi Allah SWT.

Gowa, November 2022

Penulis,

**Maharani Ayu Amar**

NIM 70100116064

## DAFTAR ISI

HALAMAN PERNYATAAN KEASLIAN SKRIPSI .....	i
PENGESAHAN SKRIPSI .....	ii
KATA PENGANTAR .....	iii
DAFTAR ISI.....	vi
DAFTAR TABEL.....	ix
DAFTAR GAMBAR .....	x
DAFTAR LAMPIRAN.....	xi
ABSTRAK .....	xii
ABSTRACT .....	xiii
BAB 1_PENDAHULUAN .....	1
<i>A. Latar Belakang</i> .....	1
<i>B. Rumusan Masalah</i> .....	5
<i>C. Tujuan Penelitian</i> .....	6
<i>D. Manfaat Penelitian</i> .....	6
<i>E. Definisi Operasional dan Ruang Lingkup</i> .....	6
<i>F. Kajian Pustaka</i> .....	7
BAB II_TINJAUAN PUSTAKA.....	10
<i>A. Uraian Tanaman</i> .....	10
1.    Klasifikasi Tanaman .....	10
2.    Nama Daerah .....	11
3.    Morfologi Tumbuhan.....	11
4.    Kandungan Kimia .....	12
5.    Khasiat Tanaman .....	13
<i>B. Senyawa Flavanoid</i> .....	14
<i>C. Anatomi Fisiologi Kulit</i> .....	15
<i>D. Tabir Surya</i> .....	21

E. <i>SPF (Sun Protecting Factor)</i> .....	29
F. <i>Ekstraksi</i> .....	33
G. <i>Spektrometri UV-Vis</i> .....	36
<b>BAB III METODE PENELITIAN</b> .....	40
A. <i>Jenis dan Lokasi Penelitian</i> .....	40
1. Jenis Penelitian .....	40
1. Lokasi Penelitian.....	40
B. <i>Pendekatan Penelitian</i> .....	40
C. <i>Waktu Penelitian</i> .....	41
D. <i>Populasi dan Sampel</i> .....	41
E. <i>Instrumen Penelitian</i> .....	41
1. Alat.....	41
2. Bahan .....	41
F. <i>Teknik Pengumpulan Data</i> .....	42
1. Pengambilan sampel .....	42
2. Pengolahan sampel .....	42
3. Ekstraksi sampel .....	42
4. Identifikasi kandungan kimia ekstrak .....	43
5. Uji aktivitas antioksidan dengan metode DPPH (1,1-diphenyl-2-picrylhydrazyl).....	44
6. Uji potensi tabir surya.....	46
G. <i>Validasi dan Reliabilitas Instrumen</i> .....	48
<b>BAB IV HASIL DAN PEMBAHASAN</b> .....	49
A. <i>Hasil Penelitian</i> .....	49
1. Hasil Ekstraksi Rimpang Lempuyang Gajah.....	49
2. Skrining Fitokimia .....	49
3. Pengukuran Nilai IC <sub>50</sub> Aktivitas Vitamin C, Ekstrak Fraksi Rimpang Lempuyang Gajah.....	50
4. Potensi Tabir Surya Ekstrak Rimpang Lempuyang Gajah .....	50
B. <i>Pembahasan</i> .....	52
<b>BAB V PENUTUP</b> .....	58
A. <i>Kesimpulan</i> .....	58
B. <i>Saran</i> .....	58
<b>DAFTAR PUSTAKA</b> .....	59



LAMPIRAN .....	62
RIWAYAT HIDUP.....	92



UNIVERSITAS ISLAM NEGERI  
ALAUDDIN  
M A K A S S A R

## DAFTAR TABEL

Tabel 1. Penggolongan potensi tabir surya .....	24
Tabel 2. Keefektifan sediaan tabir surya berdasarkan nilai SPF (Wilkinson dan Moore, 1982). .....	30
Tabel 3. Faktor efektifitas fluks dan pigmentasi pada panjang gelombang (290- 375 nm).....	31
Tabel 4. Hasil skrining fitokimia Ekstrak Rimpang Lempuyang Gajah.....	49
Tabel 5. Hasil uji aktivitas antioksidan vitamin C .....	50
Tabel 6. Hasil uji aktivitas antioksidan ekstrak Rimpang Lempuyang Gajah .....	50
Tabel 7. Nilai Transmisi Eritema (%Te).....	50
Tabel 8. Nilai Transmisi Pigmentasi (%Tp) .....	51
Tabel 9. Nilai <i>Sun Protection Factor</i> .....	51

UNIVERSITAS ISLAM NEGERI  
ALAUDDIN  
MAKASSAR

## DAFTAR GAMBAR

- Gambar 1. Rimpang (a) Lempuyang Gajah, (b) Lempuyang Wangi, (c) Lempuyang Emprit/Pahit (Silalahi, 2018). ..... 10
- Gambar 2. Lapisan-lapisan Epidermis Kulit Tebal (Mescher AL, 2010). ..... 16



UNIVERSITAS ISLAM NEGERI  
ALAUDDIN  
MAKASSAR

## DAFTAR LAMPIRAN

Lampiran 1. Skema Penyiapan Sampel.....	62
Lampiran 2. Identifikasi kandungan kimia ekstrak.....	63
Lampiran 3. Uji Aktivitas Antioksidan.....	64
Lampiran 4. Analisis Potensi Tabir Surya .....	65
Lampiran 5. Perhitungan $IC_{50}$ .....	66
Lampiran 6. Pembuatan Larutan .....	68
Lampiran 7. Perhitungan % Inhibisi .....	71
Lampiran 8. Hasil Pengukuran Nilai SPF .....	72
Lampiran 9. Hasil Pengukuran Persen Transmisi .....	81



UNIVERSITAS ISLAM NEGERI  
ALAUDDIN  
MAKASSAR

## ABSTRAK

Nama : MAHARANI AYU AMAR

NIM : 70100116064

Jurusan : FARMASI

Judul Skripsi : UJI AKTIVITAS PEREDAMAN RADIKAL BEBAS DPPH (*1,1-diphenyl-2-picrylhidrazyl*) DAN POTENSI TABIR SURYA EKSTRAK ETANOL RIMPANG LEMPUYANG GAJAH (*Zingiber zerumbet*)

Paparan sinar matahari berlebih menyebabkan masalah kulit kemerahan, peradangan, bahkan kanker kulit. Cara melindungi kulit dari sinar matahari yaitu menggunakan tabir surya. Rimpang lempuyang gajah (*Zingiber zerumbet* (L.) Sm.) mengandung flavanoid dan tanin yang dapat dimanfaatkan sebagai tabir surya. Tujuan penelitian dilakukan untuk menetapkan aktivitas antioksidan melalui parameter nilai  $IC_{50}$  serta menentukan nilai Sun Protecting Factor (SPF) ekstrak etanol rimpang lempuyang gajah (*Zingiber zerumbet* (L.) Sm.). Metode yang dilakukan adalah pengukuran menggunakan spektrometri UV-Visible dengan panjang gelombang 517 nm untuk pengujian DPPH (*1,1-diphenyl-2-picrylhidrazyl*), panjang gelombang 292,5-372,5 nm untuk pengujian potensi tabir surya, dan panjang gelombang 290-400 nm untuk pengujian SPF. Berdasarkan pengujian yang telah dilakukan diperoleh hasil  $IC_{50}$  sebesar 24.498 ppm. Pada vitamin C sebesar 7.79 ppm. Dan untuk pengujian potensi tabir surya hasil nilai rata-rata %Te pada konsentrasi 150 ppm, 300 ppm, dan 450 ppm berturut-turut yaitu 12.28%, 10.50%, dan 8.48% (*regular suntan*). Nilai rata-rata %Tp pada konsentrasi 150 ppm, 300 ppm, dan 450 ppm berturut-turut yaitu 61.85%, 53.18%, dan 45.65% (*regular suntan*). Pada penentuan nilai SPF hasil nilai rata-rata pada konsentrasi 150 ppm, 300 ppm, dan 450 ppm berturut-turut yaitu 2.442 ppm, 2.756 ppm, dan 3.213 ppm (*minimal protection*).

**Kata Kunci :** DPPH, SPF, *Zingiber zerumbet* (L.) Sm

## ABSTRACT

Name : MAHARANI AYU AMAR  
NIM : 70100116064  
Department : FARMASI  
Title : DPPH FREE RADICAL SUPPRESSION ACTIVITY TEST (*1,1-diphenyl-2-picrylhydrazyl*) AND SUNSCREEN POTENTIAL OF ETHANOL EXTRACT RHIZOME OF LEMPUYANG GAJAH (*Zingiber zerumbet* (L.) Sm)

---

Overexposure to the sun causes skin problems redness, inflammation, even skin cancer. The way to protect the skin from the sun is to use sunscreen. Rhizome of elephant lempuyang (*Zingiber zerumbet* (L.) Sm) contains flavanoids and tannins that can be used as sunscreen. Thereseearch process was conducted to determine antioxidant activity through the IC value parameter<sub>of 50</sub> and determine the value of Sun Protecting Factor (SPF) ethanol extract of elephant lempuang rhizomes (*Zingiber zerumbet* (L.) Sm). The method carried out is measurement using UV-Visible spectrometry with a wavelength of 517 nm for DPPH testing (*1,1-diphenyl-2-picrylhydrazyl*), a wavelength of 292.5-372.5 nm for testing the potential of sunscreens, and a wavelength of 290-400 nm for SPF testing. Based on the tests that have been carried out, ic<sub>50</sub> results of 24,498 ppm were obtained. In vitamin C it is 7.79 ppm. And for testing the potential of sunscreen, the average values of %Te at concentrations of 150 ppm, 300 ppm, and 450 ppm respectively were 12.28%, 10.50%, and 8.48% (*regular suntan*). The average values of %Tp at concentrations of 150 ppm, 300 ppm, and 450 ppm were 61.85%, 53.18%, and 45.65% (*regular suntan*) respectively. In determining the SPF value, the average values were produced at concentrations of 150 ppm, 300 ppm, and 450 ppm respectively, namely 2,442 ppm, 2,756 ppm, and 3,213 ppm (*minimum protection*).

**Keywords :** DPPH, SPF, *Zingiber zerumbet* (L.) Sm

## BAB I

### PENDAHULUAN

#### *A. Latar Belakang*

Sinar matahari merupakan anugrah alam yang memiliki banyak manfaat dan peran yang penting bagi makhluk di permukaan bumi. Paparan sinar matahari selain memberikan efek menguntungkan namun juga memberikan efek merugikan pada tubuh manusia tergantung pada panjang dan frekuensi paparan, intensitas sinar matahari dan sensitivitas individu yang terpapar. Manusia membutuhkan sinar matahari untuk membantu pembentukan vitamin D yang dibutuhkan oleh tulang, tapi paparan sinar matahari yang berlebihan dapat menimbulkan efek yang merugikan pada kulit manusia karena sinar ultraviolet. Menurut Permenkes RI nomor 376/menkes/per/VIII/1990, tabir surya adalah zat yang dapat menyerap sedikitnya 85% sinar matahari pada panjang gelombang 290 sampai 320 nm tetapi dapat meneruskan sinar pada panjang gelombang lebih dari 320 nm (Syarif, 2017)

Indonesia merupakan negara yang terletak di garis khatulistiwa dan beriklim tropis. Letak Indonesia yang berada di daerah khatulistiwa memungkinkan untuk terpapar sinar matahari dengan intensitas yang tinggi. Paparan sinar matahari dapat menyebabkan kerusakan pada kulit karena radiasi sinar ultraviolet (UV) (Rahmawati, Muflihunna, & Amalia, 2018). Selain itu, perubahan iklim yang diakibatkan oleh pemanasan global dapat menyebabkan semakin tingginya paparan sinar UV.

Secara alami, kulit berusaha melindungi dirinya beserta organ di bawahnya dari bahaya sinar UV, yaitu dengan membentuk butir-butir pigmen melanin yang akan memantulkan kembali sinar matahari. Jika kulit terpapar sinar matahari, maka akan timbul dua tipe reaksi melanin seperti penambahan melanin secara cepat ke permukaan kulit dan pembentukan tambahan melanin baru. Namun apabila terjadi

pembentukan melanin secara berlebihan dan terus-menerus, maka akan terbentuk noda hitam pada kulit (Tranggono, 2007). Oleh karena itu, diperlukan senyawa tabir surya untuk melindungi kulit dari radiasi UV secara langsung.

Sediaan tabir surya adalah kosmetika yang digunakan untuk maksud menyerap secara efektif sinar matahari terutama didaerah gelombang ultraviolet sehingga dapat mencegah terjadinya gangguan kulit oleh sinar matahari. Tabir surya dapat dibuat dalam berbagai bentuk sediaan seperti Krim, Losio dan Salep (Depkes RI, 1985)

Tabir surya merupakan suatu sediaan yang secara fisik atau kimia dapat menghambat penetrasi sinar UV ke dalam kulit. Bahan aktif yang umum digunakan sebagai tabir surya dibagi menjadi dua yaitu tabir surya fisik dan tabir surya kimia. Tabir surya fisik memiliki mekanisme kerja dengan cara memantulkan dan menghamburkan radiasi sinar ultraviolet dan tidak tembus cahaya, sedangkan tabir surya kimia memiliki mekanisme kerja mengabsorpsi radiasi sinar ultraviolet.

Penggunaan tabir surya terus bertambah sejak dekade terakhir oleh karena kesadaran akan bahayanya sinar ultraviolet yang ditimbulkan. Selain tabir surya dari bahan sintetis, tabir surya alami juga dapat diperoleh dari bahan alam, misalnya senyawa fenolik yang terdapat dalam tumbuhan yang berfungsi melindungi jaringan tanaman terhadap kerusakan akibat radiasi sinar matahari (Halliwell dan Gutteridge, 1999). Mambro dan Fonseca (2005), menyatakan bahwa diantara berbagai macam senyawa fenolik, flavanoid diduga komponen yang dapat menangkal radikal induksi ultraviolet (UV), flavanoid juga diduga memberikan efek perlindungan terhadap radiasi UV dengan menyerap sinar UV. Selain itu, Heinrich dkk. (2010) dan Ismail (2010) mengemukakan bahwa beberapa tanaman yang mengandung senyawa flavonoid dan fenolik mempunyai manfaat sebagai antioksidan juga diketahui mempunyai khasiat sebagai tabir surya (Pradika, 2016).

Zat alami yang diekstrak dari tumbuhan dapat pula bertindak sebagai sumber potensial karena bersifat fotoprotektif. Hal ini dikaitkan dengan kenyataan bahwa tanaman tidak bisa terhindar dari paparan sinar matahari karena tanaman memerlukan sinar matahari untuk proses fotosintesis. Meskipun begitu, tanaman memiliki mekanisme perlindungan diri sehingga tanaman tidak mengalami



kerusakan. Hal tersebut memberikan sedikit gambaran mengenai kemampuan tanaman untuk melindungi kulit melalui senyawa yang terkandung didalam tanaman yang berupa senyawa bioaktif seperti senyawa fenolik dan didukung oleh adanya senyawa yang bersifat antioksidan (Lavi, 2013).

Penyinaran matahari yang berlebihan menyebabkan jaringan epidermis kulit tidak cukup mampu melawan efek negatif seperti kelainan kulit mulai dari dermatitis ringan sampai kanker kulit, sehingga diperlukan perlindungan baik secara fisik dengan menutupi tubuh misalnya menggunakan payung, topi, atau jaket dan secara kimia dengan menggunakan kosmetika tabir surya (Wilkinson, 1982).

Untuk mencegah semua efek yang disebabkan oleh sinar matahari maka sangat penting menggunakan perlindungan secara kimiawi yaitu penggunaan tabir surya. Tabir surya adalah suatu sediaan yang mengandung senyawa kimia yang dapat menyerap, menghamburkan atau memantulkan sinar UV yang mengenai kulit sehingga dapat digunakan untuk melindungi fungsi dan struktur kulit manusia dari efek negatif sinar UV (Oktaviasari dkk., 2017).

Tabir surya adalah suatu zat atau material yang dapat melindungi kulit terhadap radiasi sinar ultraviolet. Efektivitas sediaan tabir surya didasarkan pada penentuan nilai *Sun Protection Factor* (SPF) yang menunjukkan kemampuan produk tabir surya dalam melindungi kulit dari paparan sinar UV (Stanfield, 2003).

Besar kecilnya nilai SPF dipengaruhi oleh kandungan antioksidan dari bahan aktif yang digunakan untuk membuat sediaan tabir surya. Antioksidan merupakan suatu zat yang dapat menetralkan radikal bebas sehingga melindungi tubuh dari berbagai macam penyakit dengan cara mengikat radikal bebas. Radikal bebas merupakan molekul sangat reaktif yang dapat merusak sel dan salah satu bentuk dari senyawa oksigen reaktif yang memiliki elektron tidak berpasangan (Winarsi, 2007). Radikal bebas dengan jumlah yang berlebih akan merusak kolagen pada membran sel kulit, sehingga kulit kehilangan elastisitasnya dan akan menyebabkan terjadinya keriput. Sinar UV merupakan gelombang elektromagnetik yang terdiri dari sinar UV-A (315-400 nm), sinar UV-B (290- 315 nm), dan sinar UV-C (100-290 nm) yang sangat berbahaya, memiliki energi yang sangat tinggi dan bersifat karsinogenik (Kaur et al., 2009).

Sinar UV C mampu diserap oleh ozon, uap air, oksigen, dan karbon dioksida karena lapisan ozon lebih mudah menyerap panjang gelombang UV yang pendek. Berbeda dengan sinar UV B yang hanya diserap sebagian sehingga masih dapat masuk ke bumi namun tidak dengan sinar UV A (Watson et al. 2016).

Hal ini dapat diketahui bahwa lapisan ozon dapat mencegah masuknya sinar UV B dan UV C. Oleh karena itu, apabila lapisan ozon secara terus-menerus menipis maka sinar UV C yang berbahaya bagi kehidupan dapat sampai ke bumi. Oleh karena UV A tidak diserap lapisan ozon, maka radiasinya dapat masuk lebih dalam pada kulit sehingga akan menimbulkan dampak negatif, yakni penuaan dini, menurunkan sistem kekebalan tubuh, kanker kulit, melasma, hingga kebutaan.

Menurut penelitian yang dilakukan di Rumah Sakit Dr. Soetomo Surabaya, prevalensi pasien melasma di Surabaya sebesar 14,1% dengan pasien perempuan sebanyak 99,2%. Faktor yang diduga mampu memengaruhi timbulnya melasma pada pasien baru paling banyak adalah sinar matahari, diikuti dengan penggunaan kosmetik (Umborowati dan Rahmadewi, 2014).

Indonesia merupakan salah satu dari tujuh negara yang memiliki keanekaragaman hayati paling tinggi atau disebut *megabiodiversity*. Sekitar kurang lebih 30.000 spesies tumbuhan dan sekitar 7.000 spesies tumbuhan yang diperkirakan berkhasiat sebagai obat. Tumbuhan obat adalah tumbuhan atau bagian tumbuhan (akar, batang, daun, bunga, buah, dan eksudat) yang dijadikan sebagai bahan baku simplisia, ekstraksi, precursor dan ekstrak tanaman tersebut dimanfaatkan sebagai obat. Masyarakat Indonesia telah menjadikan tumbuhan obat sebagai alternatif pengobatan baik yang digunakan untuk pencegahan penyakit, penyembuhan, pemeliharaan kesehatan, serta peningkatan Kesehatan (Anggorowati, Priandini, & Thufail., 2016).

Tabir surya yang beredar dipasaran pada umumnya terbuat dari bahan sintetik. Bahan alam belum banyak dimanfaatkan dalam industri produk tabir surya. Salah satu tanaman yang berkhasiat sebagai tabir surya alami adalah lempuyang gajah (*Zingiber zerumbet* (L.) Sm.). bagian yang digunakan ialah rimpang. Masih satu keluarga dengan Zingiberaceae yang mempunyai sifat aromatik dan efek farmakologis. Tanaman ini Tersebar di wilayah Sumatra, Jawa, Kalimantan dan

Sulawesi. Tanaman tumbuh dan diduga tersebar secara merata di Sulawesi Selatan serta hidup secara liar. Masyarakat Bugis mengenal tanaman ini dengan nama *Lappujang*. Secara empirik, di beberapa daerah yang lain tanaman ini dimanfaatkan dengan cara di rebus, diseduh dan dibaluri sebagai anti bakteri, antioksidan, pembersih darah, obat disentri, nyeri perut, batu ginjal, hepatitis, antelmintik, luka, bisul, antiinflamasi, dan ruam, serta anti nyeri (Kapitan et al. 2017).

Selain itu, kandungan senyawa lempuyang menggunakan ekstrak metanol memiliki aktivitas antioksidan diantaranya fenol, steroid, flavonoid dan saponin yang dapat menghambat radikal bebas. Radikal bebas merupakan molekul tidak stabil yang memiliki elektron tidak berpasangan pada orbital luarnya sehingga bersifat sangat reaktif. Radikal bebas dalam jumlah kecil digunakan pada respon seluler dan sistem imun. Namun pada konsentrasi yang tinggi radikal bebas dapat menghasilkan stres oksidatif yang menyebabkan kerusakan struktur sel, termasuk kerusakan lipid, protein dan DNA. Substansi penting yang dapat membantu melindungi tubuh dan mengurangi dampak negatif dari serangan radikal bebas adalah antioksidan (Budilaksono et al., 2014).

Berdasarkan uraian tersebut, rimpang lempuyang gajah berpotensi sebagai tabir surya. Namun belum ada penelitian ilmiah yang menguji potensi tersebut. Oleh karena itu, perlu dilakukan penelitian untuk mengetahui potensinya sebagai tabir surya dan menghitung nilai SPF (*Sun Protecting Factor*).

### **B. Rumusan Masalah**

1. Bagaimana potensi tabir surya dari ekstrak etanol rimpang lempuyang gajah (*Zingiber zerumbet* (L.) Sm.) berdasarkan nilai *Sun Protecting Factor* (SPF), % Transmisi Eritema, dan % Transmisi Pigmentasi?
2. Apa saja kategori tabir surya dari ekstrak etanol rimpang lempuyang gajah (*Zingiber zerumbet* (L.) Sm.)?

### ***C. Tujuan Penelitian***

1. Mengetahui potensi tabir surya dari ekstrak etanol rimpang lempuyang gajah  
Mengetahui nilai *Sun Protecting Factor* (SPF), % Transmisi Eritema, dan % Transmisi Pigmentasi ekstrak etanol rimpang lempuyang gajah
2. Mengetahui kategori tabir surya dari ekstrak etanol rimpang lempuyang gajah

### ***D. Manfaat Penelitian***

1. Diketahui hasil ekstrak rimpang lempuyang gajah yang berpotensi sebagai tabir surya
2. Diperoleh data ilmiah nilai *Sun Protecting Factor* (SPF), nilai persen transmisi eritema dan nilai persen pigmentasi pada ekstrak rimpang lempuyang gajah sebagai potensi tabir surya dan sebagai pengembangan referensi ilmu farmasi.
3. Diperoleh kategori tabir surya ekstrak rimpang lempuyang gajah

### ***E. Definisi Operasional dan Ruang Lingkup***

#### 1. Definisi Operasional

- a. Potensi tabir surya merupakan ukuran atau kemampuan suatu sediaan yang dapat menyerap, menghaburkan, ataupun memantulkan sinar UV yang dapat melindungi kulit dari paparan sinar matahari.
- b. Tabir surya adalah salah satu produk perawatan kulit yang memiliki fungsi sebagai penghalang dari pengaruh sinar matahari yang dapat merusak kulit.
- c. Eritema adalah penyakit kulit akut yang ditandai dengan adanya reaksi hipersensivitas serta infeksi yang terjadi pada kulit.
- d. Pigmentasi adalah perubahan warna kulit menjadi lebih gelap akibat peningkatan jumlah melanin.

- e. Persen transmisi eritema (%Te) menggambarkan jumlah sinar matahari yang diteruskan setelah mengenai tabir surya, sehingga dapat menyebabkan eritema kulit (Kulit menjadi kemerahan).
- f. Persen transmisi pigmentasi (%Tp) menggambarkan jumlah sinar matahari yang diteruskan setelah mengenai tabir surya, sehingga dapat menyebabkan pigmentasi kulit (Kulit menjadi gelap).
- g. SPF atau sering dikenal sebagai *Sun Protection Factor* yang merupakan suatu zat yang terkandung dalam produk perawatan kulit yang dapat melindungi kulit dari sinar matahari langsung.
- h. Ekstrak adalah sediaan pekat yang diperoleh dengan hasil ekstraksi dari simplisia nabati ataupun hewani dengan menggunakan pelarut yang sesuai.
- i. Lempuyang gajah adalah sejenis rempah-rempah yang dapat dijadikan sebagai obat serta dapat dijadikan jamu.

## 2. Ruang Lingkup Penelitian

Ruang lingkup keilmuan dalam penelitian ini dengan melakukan uji aktivitas ekstrak rimpang lempuyang gajah sebagai potensi tabir surya, lalu menetapkan nilai SPF, nilai eritema, pigmentasi berdasarkan data analisis yang diperoleh.

### ***F. Kajian Pustaka***

Penelitian yang dilakukan A. Tenriugi, Ilmi Khairiyah Syam pada tahun 2018 dengan judul “Uji Potensi Tabir Surya dan Nilai Sun Protecting Factor (SPF) Ekstrak Jamur Tiram Putih (*Pleurotus ostreatus*) secara In Vitro”. Uji potensi tabir surya ditentukan berdasarkan metode perhitungan nilai persen transmisi eritema (%Te) dan nilai persen transmisi pigmentasi (%Tp) pada panjang gelombang 292,5-

372,5 nm dan absorbansinya pada panjang gelombang 200-400 nm pada interval 5 nm. Pada penelitian ini digunakan ekstrak Jamur Tiram putih dengan konsentrasi ekstrak 200, 400, 600, 800 dan 1000 ppm lalu diukur persen transmittan eritema dan pigmentasinya dengan menggunakan spektrofotometer UvVis, pengukuran ini dilakukan sebanyak 3 kali replikasi untuk masing-masing konsentrasi sehingga diperoleh nilai rata-rata pada hasil pengukuran eritema, pigmentasi dan nilai SPF. Hasil pengukuran menunjukkan bahwa pada konsentrasi 200 dan 400 ppm Ekstrak Jamur tiram putih memberikan efek Extra Protection untuk pigmentasi. Konsentrasi 600 dan 800 ppm termasuk dalam kategori Total Block untuk pigmentasi dengan range (3-40 %). Sedangkan pada konsentrasi 1000 ppm ekstrak sebesar 12,60 % termasuk dalam kategori Regular Suntan untuk %Te dan Total Block untuk %Tp. Sementara nilai SPF, ekstrak memiliki nilai yaitu 2,9 termasuk dalam kategori proteksi minimal.

Penelitian yang dilakukan Zaenal Fanami, Anny Rosiana Masithoh, Mariza Kusuma Wariana pada tahun 2019 dengan judul “Analisis Potensi Tabir Surya dari Beras Hitam (*Oryza Sativa L. Indica*)”. Penelitian ini bertujuan untuk menganalisis potensi tabir surya dari ekstrak etanol beras hitam. Penelitian ini dilakukan secara *in vitro* menggunakan metode spektrofotometri UV. Potensi tabir surya dilihat berdasarkan perhitungan nilai Sun Protecting Factor (SPF). Hasil penelitian menunjukkan konsentrasi ekstrak etanol Beras Hitam dengan konsentrasi 100 ppm termasuk kategori SPF proteksi minimal, konsentrasi 200 ppm, 300 ppm dan 400 ppm termasuk kategori SPF proteksi sedang, konsentrasi 500 ppm termasuk kategori SPF proteksi maksimal.

Penelitian yang dilakukan Musyirna Rahmah Nasution, Afrida Yeti, Bella Ardhyati pada Tahun 2021 dengan judul “Uji Potensi Tabir Surya Ekstrak Etanol

Daun Tenggek Burung (*Euodia Redlevi*) Secara In Vitro”. Pengujian aktivitas tabir surya dilakukan dengan menentukan nilai persentase Transmisi eritema (%Te), Transmisi pigmentasi (%Tp), dan *Sun Protection Factor* (SPF) menggunakan microplate reader. Berdasarkan hasil pengujian ekstrak etanol daun tenggek burung (*Euodia redlevi*) menunjukkan aktivitas tabir surya yang baik pada konsentrasi 250 ppm dengan nilai %Te sebesar 0,4252% (Sunblock), nilai %Tp sebesar 0,3150% (Sunblock) dan nilai *Sun Protection Factor* (SPF) 21,624 (proteksi ultra).

Penelitian yang dilakukan Faridah Laeli Syarifah, Sunarto, Nur Amalia Choironi pada tahun 2019 dengan judul “Penetapan Kadar Flavonoid Total dan Uji Aktivitas Antioksidan pada Ekstrak Etanol Lempuyang Gajah (*Zingiber zerumbet* (L.) Sm.) dan Lempuyang Wangi (*Zingiber aromaticum* Valetton). Hasil KLT menunjukkan adanya flavonoid, flavonoid total lempuyang gajah dan lempuyang wangi masing-masing adalah  $9,654 \pm 0,276$  mg kuersetin/ g ekstrak dan  $9,924 \pm 0,544$  mg kuersetin/ g ekstrak. Nilai IC<sub>50</sub> lempuyang gajah dan lempuyang wangi masing-masing adalah 147,265  $\mu$ g/ml dan 154,056  $\mu$ g/ml. Korelasi flavonoid total dan aktivitas antioksidan lempuyang gajah dan lempuyang wangi masing-masing adalah 0,790 dan 0,739. Ekstrak etanol lempuyang gajah dan lempuyang wangi mengandung flavonoid. Ekstak etanol lempuyang gajah mempunyai aktivitas antioksidan moderat sedangkan ekstrak etanol lempuyang wangi mempunyai aktivitas antioksidan lemah, dan terdapat korelasi antara flavonoid total dengan aktivitas antioksidan.



## BAB II

### TINJAUAN PUSTAKA

#### A. Uraian Tanaman

##### 1. Klasifikasi Tanaman

Secara umum lempuyang dibedakan menjadi tiga spesies yaitu lempuyang gajah (*Zingiber zerumbet* (L.) Sm.), lempuyang emprit/pahit (*Zingiber americans*), dan lempuyang wangi (*Zingiber aromaticum*). Lempuyang gajah lebih sering digunakan oleh masyarakat sebagai bahan obat tradisional dibandingkan lempuyang lainnya (Silalahi, 2018).

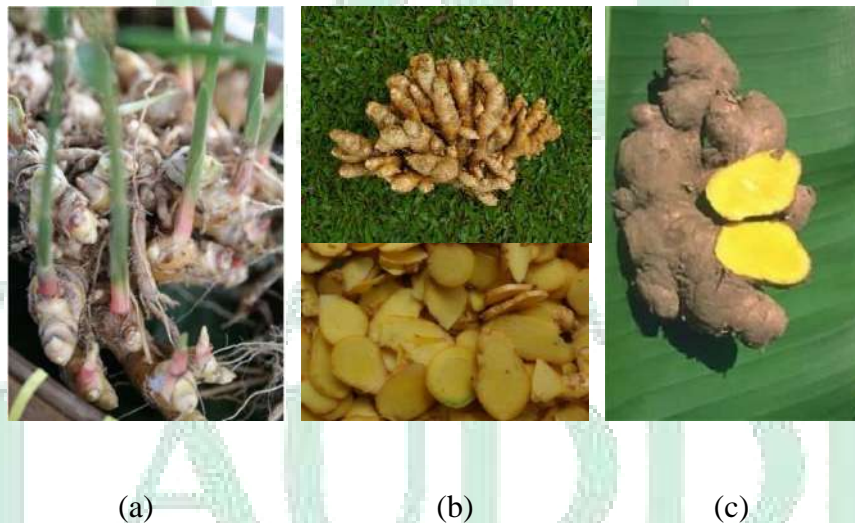

**Gambar 1. Rimpang (a) Lempuyang Gajah, (b) Lempuyang Wangi, (c) Lempuyang Emprit/Pahit (Silalahi, 2018).**

#### Lempuyang Gajah (Plantamor)

Kingdom : Plantae  
Subkingdom : Tracheobionta



Superdivisi	:	Spermatophyta
Divisi	:	Magnoliophyta
Kelas	:	Liliopsida
Subkelas	:	Commelinidae
Ordo	:	Zingiberales
Famili	:	<u>Zingiberaceae</u>
Genus	:	<u>Zingiber</u>
Spesies	:	<i>Zingiber zerumbet</i> (L.) Sm.

## 2. Nama Daerah

Lemuyang gajah (Barro), Lippuang (Luwu), Lippujang (Soppeng), Lempuyang kebo (Jawa), lempuyang peak (Madura), Lempuyang pahit (Sunda), Lempuyang emprit (Jawa Tengah), Lipujjang (Bulukumba).

## 3. Morfologi Tumbuhan

Habitus, herba (*semak*). Lempuyang gajah merupakan tanaman terna tahunan (*perennial*) dan hidupnya berumpun. Batang, semu dengan tinggi maksimal mencapai 1-2 meter. Berwarna hijau. Batang tersusun atas kumpulan pelepah daun.

### a. Daun

Daun *Zingiber zerumbet* (L.) Sm. memiliki ikatan pembuluh pada tulang daun utama sebanyak 10 buah, banyak kristal silika pada jaringan bunga karang, sel jaringan palisade melebar dengan ukuran 25-37,5 x 12,5 – 15  $\mu$ m, jumlah sel epidermis pada abaksial daun lebih dari 175 buah. daun tunggal dan tersusun berseling pada kanan kiri batang. Bangun daun lanset dan memanjang. Ujung daun meruncing (*acuminatus*), pangkal daun runcing (*acutus*), dan tepi daun rata. Panjang daun mencapai 25-40 cm dan lebar daun mencapai 10-15 cm, jumlah

helaian daun 3-7 tiap batang. Daun berwarna hijau pucat sampai gelap, pertulangan daun menyirip. Tangkai daun pendek dan berbulu halus (Lianah, 2019).

b. Bunga

Bunga muncul dari rimpang. Bentuk bunga *pinecone*. Tangkai bunga panjangnya 12 cm. bunga berwarna merah. Kelopak saling lepas satu sama lain (Lianah, 2019).

c. Rimpang

Rimpang utama cukup besar dan kuat serta bercabang. Daging rimpang berwarna kuning kecoklatan dan lebih coklat dibandingkan rimpang lempuyang wangi. Bagian luar rimpang berwarna coklat (Lianah, 2019).

#### 4. Kandungan Kimia

Tanaman lempuyang gajah (*Zingiber zerumbet* (L.) Sm.) terutama pada bagian rimpangnya mengandung alkaloid, saponin, flavonoid, polifenol dan minyak atsiri (Rejeki & Priyandari, 2017).

Lempuyang gajah mengandung senyawa kurkuminoid yang mempunyai banyak manfaat seperti anti kanker. Kurkumin sebagai salah satu senyawa pendukung kurkuminoid telah banyak dimanfaatkan, antara lain sebagai anti inflamasi dan anti tumor. Kandungan minyak atsirinya sekitar 0,82% dengan komponen pendukung antara lain zerumbon,  $\alpha$ -pinen,  $\alpha$ -kariofilen, kamfer, sineol 1.8,  $\alpha$  humulen, kariofilen oksida, humulen epoksida dan sinamaldehyd (Suhirman et al., 2006).

Terutama pada bagian rimpangnya mengandung alkaloid, saponin, flavonoid, polifenol dan minyak atsiri (Dirjen POM, 2000). Rimpang dari tanaman

lempuyang gajah (*Z. zerumbet*) memiliki khasiat sebagai stomakik, karminativa dan stimulan. Rimpang lempuyang gajah juga bermanfaat sebagai tonikum, obat luar, anti kejang dan penambah nafsu makan (Rejeki & Priyandari, 2017).

Lempuyang gajah mengandung alkaloid, saponin, flavonoid, poliphenol dan essensial oil. Kajian mendalam mengenai lempuyang masih sangat terbatas. Artikel ini akan membahas botani, dan bioaktivitas dari (*Zingiber zerumbet* (L.) Sm.) sehingga dapat dijadikan sebagai acuan dalam pemanfaatannya sebagai obat tradisional (Silalahi, 2018).

## 5. Khasiat Tanaman

*Zingiber zerumbet* (L.) Sm. sebagai bahan obat berhubungan dengan kandungan metabolit sekundernya. Sebagai bahan obat *rhizoma* dari *Zingiber zerumbet* digunakan sebagai antipiretik, anti implamasi, anti ulcer, analgesik, dan anti mikroba (Somchit et al. 2003). *Rhizoma Zingiber zerumbet*. *Zingiber zerumbet* dimanfaatkan sebagai obat diare, disentri, gangguan lambung, dan mengurangi rasa sakit (Silalahi, 2018).

Rimpang dari tanaman lempuyang gajah (*Zingiber zerumbet* (L.) Sm.) memiliki khasiat sebagai stomakik, karminativa dan stimulan. Rimpang lempuyang gajah juga bermanfaat sebagai tonikum, obat luar, anti kejang dan penambah nafsu makan (Rejeki & Priyandari, 2017).

Lempuyang gajah mengandung senyawa kurkuminoid yang mempunyai banyak manfaat seperti anti kanker. Kurkumin sebagai salah satu senyawa pendukung kurkuminoid telah banyak dimanfaatkan (Suhirman et al., 2006).

Zerumbone yang merupakan senyawa sesquiterpenoid monosiklik yang memiliki aktivitas antikanker yang menjanjikan. Senyawa ini dapat ditemukan

banyak pada rimpang terutama dari tanaman lempuyang gajah (*Zingiber zerumbet* L. Sm) dan lempuyang wangi (*Zingiber aromaticum* Val.). Beberapa hasil penelitian menunjukkan bahwa sesquiterpenoid zerumbone mempunyai aktivitas antiinflamasi, analgetik, antitumor, pengobatan luka memar dari pukulan, sebagai ramuan untuk sakit perut, sebagai obat bius sakit gigi, untuk panu dan kurap, isi cairan bening dari bunga digunakan sebagai bahan dasar sampo, untuk menambah nafsu makan, menyembuhkan penyakit kuning dan empedu (Lallo et al., 2018).

### ***B. Senyawa Flavanoid***

Senyawa flavonoid adalah senyawa yang mempunyai struktur C<sub>6</sub>-C<sub>3</sub>-C<sub>6</sub> tiap bagian C<sub>6</sub> merupakan cincin benzen yang terdistribusi dan dihubungkan oleh atom C<sub>3</sub> yang merupakan rantai alifatik.

Dalam tumbuhan flavonoid terikat pada gula sebagai glikosida dan aglikon flavonoid yang mungkin terdapat dalam satu tumbuhan dalam bentuk kombinasi glikosida. Golongan flavonoid dapat digambarkan sebagai deretan senyawa C<sub>6</sub>-C<sub>3</sub>-C<sub>6</sub> artinya, kerangka karbonnya terdiri atas dua gugus C<sub>6</sub> (cincin benzena) disambungkan oleh rantai alifatik tiga karbon. Kelas-kelas yang berlainan dalam golongan flavonoid dibedakan berdasarkan cincin heterosiklik-oksigen tambahan dan gugus hidroksil yang tersebar menurut pola yang berlainan (Robinson, 1995)

Flavonoid terutama berupa senyawa yang larut dalam air. Mereka dapat diekstraksi dengan etanol 70% dan tetap ada dalam lapisan air setelah ekstrak ini dikocok dengan eter minyak bumi. Flavonoid berupa senyawa fenol, karena itu warnanya berubah bila ditambah basa atau amonia, jadi mereka mudah di deteksi pada kromatogram atau dalam larutan (Menurut Harbone, 1987)

Senyawa flavonoid di isolasi dengan tehnik maserasi, mempergunakan

pelarut metanol teknis. Ekstraksi metanol kental kemudian dilarutkan dalam air. Ekstrak metanol-air kemudian difraksinasi dengan n-heksan dan etil asetat. Masing-masing fraksi yang diperoleh diuapkan kemudian diuji flavonoid. Untuk mendeteksi adanya flavonoid dalam tiap fraksi, dilakukan dengan melarutkan sejumlah kecil ekstrak kental setiap fraksi ke dalam etanol. Selanjutnya ditambahkan pereaksi flavonoid seperti: natrium hidroksida, asam sulfat pekat, bubuk magnesium-asam klorida pekat, atau natrium amalgam-asam klorida pekat. Uji positif flavonoid ditandai dengan berbagai perubahan warna yang khas setiap jenis flavonoid (Geissman, 1962)

### ***C. Anatomi Fisiologi Kulit***

Pada tubuh manusia, kulit memiliki banyak fungsi mulai dari pelindung otak, pengontrol suhu tubuh, hingga menjadi indikator pertama timbulnya suatu penyakit di tubuh misalnya kulit pucat, ini salah satu indikator mungkin kurangnya zat besi. Dalam Q.S An-Nisa/4:56

...كُلَّمَا نَضِجَتْ جُلُودُهُمْ بَدَّلْنَاهُمْ جُلُودًا غَيْرَهَا لِيَذُوقُوا الْعَذَابَ ۗ

Terjemahannya:

“...Setiap kali kulit mereka hangus, kami ganti kulit mereka dengan kulit yang lain supaya mereka merasakan azab.”

Mufassir mengatakan bahwa orang kafir mendapat siksa, setiap kali kulit mereka hangus sehingga mereka merasakan lagi pedihnya siksa, kami ganti kulit mereka dengan kulit yang baru supaya kembali merasakan pedihnya azab. Dengan demikian kpedihan tidak pernah berhenti untuk mereka.

Dari ayat ini dipahami bahwa kulit manusia adalah mudah tumbuh kembali bila bermasalah dan di kulit itulah melihat rasa sakit. Dalam tafsir Ibnu Katsir, Allah SWT menciptakan kulit dengan struktur dan sistem yang luar biasa bagi manusia dibanding dengan kulit binatang.

Prof Tagada Sahlul dari Universitas Chiang Mai, ahli kulit masuk Islam setelah mengkaji dan mendalami tafsir Q.S An-Nisa/4:56 ini.

Kulit merupakan organ tubuh terbesar pada manusia yang memiliki fungsi proteksi. Pada manusia dewasa dengan berat 70kg, berat kulit mencapai 5kg dan melapisi seluruh permukaan tubuh seluas 2m<sup>2</sup> (McGrath, 2010).

Kulit merupakan organ yang tersusun dari 4 jaringan dasar:

1. Epitel, terutama epitel berlapis gepeng dengan lapisan tanduk. Pembuluh darah pada dermisnya dilapisi oleh endotel. Kelenjar-kelenjar kulit merupakan kelenjar epitelial.
2. Jaringan ikat, seperti serat-serat kolagen dan elastin, dan sel-sel lemak pada dermis.
3. Jaringan otot, dapat ditemukan pada dermis. Jaringan otot berupa jaringan otot polos, yaitu otot penegak rambut dan pada dinding pembuluh darah, sedangkan jaringan otot bercorak terdapat pada otot-otot ekspresi wajah.
4. Jaringan saraf, sebagai reseptor sensoris yang dapat ditemukan pada kulit berupa ujung saraf bebas dan berbagai badan akhir saraf (Kalangi, 2013).

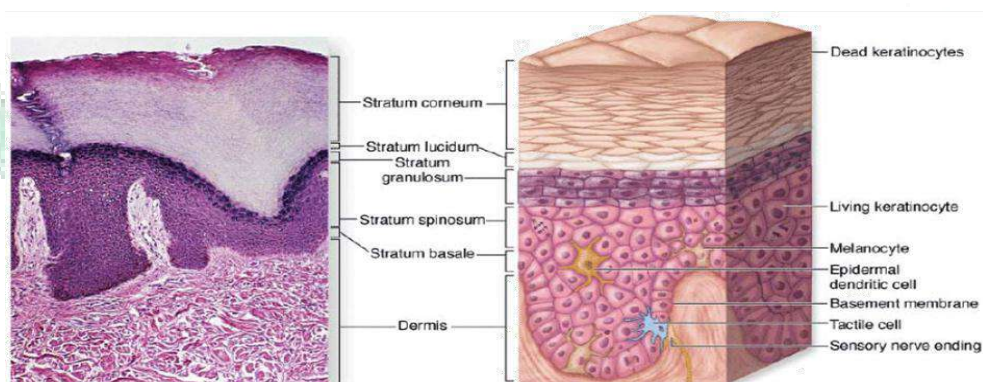

**Gambar 2. Lapisan-lapisan Epidermis Kulit Tebal (Mescher AL, 2010).**

#### a. Struktur Kulit

Kulit terdiri dari 2 lapisan utama yaitu epidermis yang merupakan jaringan epitel yang berasal dari ektoderm dan dermis yang merupakan jaringan ikat agak padat yang berasal dari mesoderm. Dibawah lapisan dermis terdapat hipodermis yang berupa jaringan ikat lebih longgar (Kalangi, 2013).

1. Epidermis merupakan lapisan kulit terluar yang nampak oleh mata. Ketebalan epidermis berkisar antara 0,4 – 1,5 mm. Mayoritas sel, 80% dari keseluruhan sel, yang terdapat pada epidermis adalah keratinosit (Chu, 2012).

Epidermis terdiri dari 5 lapisan yaitu, dari dalam ke luar, stratum basal, stratum spinosum, stratum granulosum, stratum lusidum dan stratum korneum (Kalangi, 2013).

#### a. Stratum Basal (Lapis Basal, Lapis Benih)

Merupakan lapisan yang paling dalam dan terdiri atas satu lapis sel yang tersusun berderet-deret di atas membran basal dan melekat pada dermis dibawahnya. Bentuk selnya kuboid atau silindris. Inti sel lebih besar dari ukuran selnya dan sitoplasmanya basofilik. Pada lapisan ini biasanya terlihat gambaran mitotik sel, poliferasi selnya berfungsi untuk regenerasi sel. Sel-sel pada lapisan ini bermigrasi ke arah permukaan untuk memasok sel-sel pada lapisan yang lebih superfisial (Kalangi, 2013).

#### b. Stratum Spinosum (Lapis Tajuk)

Pada lapisan ini terdiri dari beberapa jenis sel yang besar berbentuk poligonal dengan intinya yang lonjong sitoplasmanya kebiruan. Pada tajuk inilah terletak desmosom yang melekatkan sel-sel satu sama lain pada lapisan ini. Semakin ke atas bentuk sel semakin gepeng (Kalangi, 2013).

#### c. Stratum Granulosum (Lapis Berbutir)



Lapisan ini terdiri dari 2 sampai 4 lapis sel gepeng yang megandung banyak granula basofilik yang disebut granula kerattohialin, jika dilihat dengan mikroskop elektron erupakan partikel amorf tanpa membran etapi dikelilingi ribosom (Kalangi, 2013).

d. Stratum Lusidum (Lapis Bening)

Lapisan ini terdiri dari 2 sampai 3 lapis sel gepeng yang tembus cahaya, dan agak eosinofilik. Tidak ada inti maupun organel pada sel-sel lapisan ini. Walaupun ada sedikit desmosom, tetapi pada lapisan ini adhesi kurang sehingga pada sajian seringkali tampak garis celah yang memisahkan stratum korneum dari lapisan lain di bawahnya (Kalangi, 2013).

e. Stratum Korneum (Lapis Tanduk)

Lapisan ini terdiri atas banyak lapisan sel-sel mati, pipih dan tidak berinti serta sitoplasmanya digantikan oleh keratin. Sel-sel yang paling permukaan merupakan sisik zat tanduk yang terdehidrasi yang selalu terkelupas (Kalangi, 2013).

Pada lapisan epidermis juga terdapat empat jenis sel epidermis, yaitu keratinosit, melanosit, sel langerhans dan sel merkel.

a. Keratinosit

Keratinosit merupakan sel terbanyak (85 – 95%) yang berasal dari ektoderm permukaan. Keratinosit juga merupakan sel epitel yang mengalami keratinisasi, menghasilkan lapisan kedap air dan perisai pelindung tubuh.

b. Melanosit

Melanosit meliputi 7 – 10% sel epidermis yag merupakan sel kecil dengan cabang dendritik panjang tipis dan berakhir pada keratinosit di stratum basal dan spinosum. Sel ini terletak diantara sel pada stratum

basal, folikel rambut dan sedikit dalam dermis. Pembentukan melanin terjadi



dalam melanosom, salah satu organel sel melanosit yang mengandung asam amino tirosin dan enzim tirosinase tirosin akan diubah menjadi melanin yang berfungsi sebagai penahan radiasi ultraviolet (Kalangi, 2013).

c. *Sel Langerhans*

Sel ini merupakan sel dendritik yang bentuknya ireguler, terdapat di antara keratinosit dalam stratum spinosum. Sel ini berperan dalam respon imun kulit, merupakan sel pembawa antigen yang merangsang hipersensitivitas tipe lambat pada kulit (Kalangi, 2013).

d. *Sel Merkel*

Sel ini berjumlah paling sedikit, terdapat pada lapisan basal kulit tebal, folikel rambut, dan membran mukosa mulut. Kemungkinan badan Merkel ini merupakan mekanoreseptor atau reseptor rasa sentuh (Kalangi, 2013).

2. Dermis

Lapisan dermis merupakan sistem integrasi dari jaringan konektif fibrosa, filamentosa, dan difus yang juga merupakan lokasi terdapatnya pembuluh darah dan saraf di kulit. Serabut kolagen merupakan komponen yang paling banyak terdapat di dermis. Pada dermis juga didapatkan adneksa kulit yang berasal dari epidermis, fibroblas, makrofag dan sel mast (Chu, 2012).

Dermis merupakan komponen terbesar yang menyusun kulit dan membuat kulit memiliki kemampuan elastisitas dan dapat diregangkan. Lapisan kulit ini juga memiliki fungsi untuk melindungi tubuh dari trauma mekanik, mengikat air, membantu dalam proses regulasi suhu tubuh dan mengandung reseptor sensorik. Terdapat dua regio dari dermis, yaitu papilla dermis dan retikuler dermis. Kedua regio tersebut dapat terlihat secara histologi. Papilla dermis berbatasan dengan epidermis, mengikuti kontur epidermis, dan biasanya ketebalannya tidak lebih dari 2 kali tebal epidermis. Sedangkan retikuler dermis membentuk sebagian besar lapisan dermal. Lapisan ini terutama tersusun dari serabut kolagen dengan diameter besar (Chu, 2012).

### 3. Hipodermis

Sebuah lapisan subkutan di bawah retikularis dermis disebut hipodermis. Ia berupa jaringan ikat lebih longgar dengan serat kolagen halus terorientasi terutama sejajar terhadap permukaan kulit, dengan beberapa di antaranya menyatu dengan yang dari dermis (Kalangi, 2013).

Hipodermis tersusun dari kumpulan sel-sel adiposit yang tersusun menjadi lobulus-lobulus yang dibatasi oleh septum dari jaringan ikat fibrosa (Chu, 2012). Jaringan pada hipodermis berfungsi untuk melindungi tubuh, berperan sebagai cadangan energi dan melindungi kulit serta berperan sebagai bantalan kulit. Lapisan ini juga memiliki peran secara kosmetik yaitu dalam membentuk kontur tubuh seseorang. Selain itu, lemak juga memiliki fungsi endokrin dengan melakukan komunikasi dengan hipotalamus melalui sekresi leptin untuk mengubah energi di tubuh dan regulasi nafsu makan.

#### b. Warna kulit

Warna kulit ditentukan oleh tiga faktor, yaitu: pigmen melanin berwarna coklat dalam stratum basal, derajat oksigenasi darah dan keadaan pembuluh darah dalam dermis yang memberi warna merah serta pigmen empedu dan karoten dalam lemak subkutan yang memberi warna kekuningan. Perbedaan warna kulit tidak berhubungan dengan jumlah melanosit tetapi disebabkan oleh jumlah granul-granul melanin yang ditemukan dalam keratinosit (Kalangi, 2013).

Dari semua bahan-bahan pembangun warna kulit, yang paling menentukan warna kulit adalah pigmen melanin. Banyaknya pigmen melanin di dalam kulit ditentukan oleh faktor-faktor ras, individu, dan lingkungan (Kusantati, 2008).

Melanin dan mekanisme pigmentasi (tanning) adalah pigmen alamiah kulit yang memberikan warna coklat. Proses pembentukan pigmen melanin terjadi pada

butir-butir melanosom yang dihasilkan oleh sel-sel melanosit terjadi pada butir-butir melanosom yang dihasilkan oleh sel-sel melanosit yang terdapat diantara sel-sel keratinosit didalam lapisan basal (Stratum germinativum).

Pembentukan melanosom di dalam melanosit melalui 4 fase (Tranggono, 2007) yaitu :

- a. Fase I : permulaan pembentukan melanosom dari matriks protein dan tirosinase, diliputi membran dan berbentuk veikula bulat.
- b. Fase II : disebut premelanosom, pembentukan belum sempurna belum terlihat adanya pembentukan melanin.
- c. Fase III : mulai nampak adanya deposit melanin di dalam membran vesikula. Disini mulai terjadi melanisasi melanosom
- d. Fase IV : deposit melanin memenuhi melanosom yang merupakan partikel-partikel padat dan berbentuk sama.

Pembentukan melanin di dalam melanosit sangat kompleks. Ada 2 macam pigmen melanin dengan variasi warna yang terjadi (Tranggono, 2007):

- a. Eumelanin memberikan warna gelap, terutama hitam, coklat dan variasinya, serta mengandung nitrogen.
- b. Feomelanin memberikan warna cerah, kuning sampai merah, mengandung nitrogen dan sulfur.

#### **D. Tabir Surya**

Allah SWT berfirman dalam Q.S Asy-Syams/91:1-4

وَالشَّمْسِ وَضُحَاهَا ﴿١﴾ وَالْقَمَرِ إِذَا تَلَّهَا ﴿٢﴾ وَالنَّهَارِ إِذَا جَلَّهَا ﴿٣﴾ وَاللَّيْلِ إِذَا يَغْشَاهَا ﴿٤﴾

Terjemahnya:

“Demi matahari dan cahayanya di pagi hari(1), Dan bulan apabila mengiringinya(2), Dan siang apabila menampakkannya(3), Dan malam apabila menutupinya(4).”

Tabir surya adalah suatu zat atau material yang dapat melindungi kulit terhadap radiasi sinar ultraviolet. Efektivitas sediaan tabir surya didasarkan pada penentuan nilai *Sun Protection Factor* (SPF) yang menunjukkan kemampuan produk tabir surya dalam melindungi kulit dari paparan sinar UV (Stanfield, 2003)

Secara alamiah, manusia memiliki perlindungan terhadap sinar UV dengan cara pengeluaran keringat, penebalan stratum korneum dan pembentukan melanin pada epidermis. Namun pada kontak yang berlebihan paparan sinar UV yang terlalu lama menjadikan sistem alamiah tersebut tidak berfungsi dengan baik sehingga menyebabkan efek yang merugikan bagi kulit. Oleh karena itu, diperlukan senyawa tabir surya untuk melindungi kulit dari radiasi UV secara langsung (Cumpelick, 1972).

Matahari adalah sumber energi terbesar di muka bumi, sumber energi itu berupa pancaran sinar panasnya sehingga mampu menerangi, menyinari, dan membantu proses penyerbukan fotosintesis tumbuhan dan segala proses lainnya yang memberi manfaat bagi kehidupan manusia dan alam semesta.

Seperti dalam Q.S Yunus/10:5

هُوَ الَّذِي جَعَلَ الشَّمْسَ ضِيَاءً وَالْقَمَرَ نُورًا

Terjemahnya:

“Dialah yang menjadikan matahari bersinar dan bulan bercahaya”

Allah menjadikan matahari sebagai zat bersinar (dzata Diya'an) dan menjadikan bulan bercahaya (dzata An-Nur) yang memberi kemanfaatan bagi seluruh kepentingan manusia.

Klasifikasi tabir surya

Tabir surya terdapat dalam 2 pembagian yaitu: (Hari, 2013; Lewie, 2014)

a. Tabir Surya Kimia

Tabir surya kimia melindungi kulit dengan cara menyerap sinar matahari dan mengubahnya menjadi energi panas. Tabir surya ini disebut juga sunscreen/ tabir surya organik. Tabir surya ini diserap oleh kulit dan mempunyai potensi menimbulkan iritasi pada kulit dan tidak dapat digunakan oleh bayi usia kecil 6 bulan. Contoh tabir surya ini yaitu Avobenzone, Octinoxate dll.

b. Tabir Surya Fisik

Tabir surya yang bekerja melindungi kulit dengan cara memantulkan sinar matahari. Tabir surya ini dikenal dengan nama sunblock/tabir surya anorganik. Tabir surya ini merupakan broad spectrum (Spektrum luas) yang mampu melindungi dari sinar UV A dan UV B, bersifat stabil, potensi alergi yang ditimbulkan rendah dan tidak diserap oleh kulit sehingga dapat dipakai pada anak-anak. Tabir surya fisik merupakan tabir surya ideal menurut Food Drug Administration (FDA). Untuk mengoptimalkan kemampuan tabir surya sering dilakukan kombinasi antara tabir surya fisik dan kimia oleh sebahagian produsen kosmetik.

Menurut Lavi (2013), mekanisme proteksi tabir surya terhadap kulit dijelaskan sebagai berikut molekul bahan kimia tabir surya yang menyerap energi dari sinar UV, kemudian mengalami eksitasi dari ground state ke tingkat energi yang lebih tinggi. Sewaktu molekul yang tereksitasi kembali ke kedudukan yang lebih rendah akan melepaskan energi yang lebih rendah dari energi semula yang diserap untuk menyebabkan eksitasi, maka sinar UV dari energi yang lebih tinggi setelah diserap energinya oleh bahan kimia maka akan mempunyai energi yang lebih rendah. Sinar UV dengan energi yang lebih rendah akan kurang atau tidak menyebabkan efek sunburn pada kulit.

Penggolongan tabir surya didasarkan pada persen transmisi sinar UV (Balsam, 1972)

**Tabel 1. Penggolongan potensi tabir surya**

Klasifikasi Produk	Persen transmisi sinar ultraviolet (%)	
	Erythematous range	Tanning range
Total block	<1,0	3-40
Extra protection	1-6	42-86
Regular suntan	6-12	45-86
Fast tanning	10-18	45-86

Tujuan preparasi tabir surya adalah untuk meminimalisir efek berbahaya dari radiasi matahari. Berdasarkan penggunaannya, tabir surya dapat diklasifikasikan menjadi:

- a) Sunburn preventive agents, yaitu tabir surya yang mengabsorpsi 95 % atau lebih radiasi UV dengan panjang gelombang 290-320 nm.

- b) Suntanning agents, yaitu tabir surya yang mengabsorbsi sedikitnya 85 % dari radiasi UV dengan rentang panjang gelombang dari 290-320 nm tetapi meneruskan sinar UV pada panjang gelombang yang lebih besar dari 320 nm dan menghasilkan tan ringan yang bersifat sementara. Bahan-bahan ini akan menghasilkan eritema tanpa adanya rasa sakit Tabir surya pada kedua kategori tersebut merupakan kategori tabir surya kimia yang mengabsorbsi rentang tertentu dari radiasi UV.
- c) Opaque sunblock agents, bertujuan untuk memberikan perlindungan maksimum dalam bentuk penghalang secara fisik. Titanium dioksida dan zink oksida merupakan senyawa yang paling sering digunakan dalam kelompok ini. Titanium dioksida memantulkan dan memencarkan semua radiasi pada rentang UV-Vis (290-777 nm), sehingga dapat mencegah atau meminimalkan kulit terbakar (sunburn) dan pencokelatan kulit (suntan) (Wilkinson dan Moore, 1982).

Menurut Cumpelick (1972), Sediaan tabir surya dapat dikategorikan sebagai sunblock (Sediaan yang dapat menyerap hampir semua sinar UV-B dan sinar UV-A) apabila memiliki persentase transmisi eritema <1% dan persentase transmisi pigmentasi 3-40%.

Jika persentase transmisi eritema 6-18% dan persentase transmisi pigmentasi 45-86% dikategorikan sebagai suntan atau dapat dikatakan suatu bahan yang menyerap sebagian besar sinar UV-B dan menyerap sedikit sinar UV-A (Agustin et.al, 2013).

Eritema merupakan salah satu tanda terjadinya proses inflamasi akibat paparan sinar UV dan terjadi apabila volume darah dalam pembuluh darah dermis meningkat hingga 38% di atas volume normal, sedangkan pigmentasi adalah

perubahan warna kulit seseorang yang disebabkan adanya penyakit atau perlukan yang bisa menimbulkan perubahan warna yang lebih gelap akibat peningkatan jumlah melanin (Yulistiati, 2002).

a. Reaksi *sunburn* (eritema)

*Sunburn* merupakan peradangan yang terjadi pada kulit akibat interaksi berlebihan terhadap sinar UV dan merupakan efek yang paling jelas terlihat dengan gejala berupa kemerahan (eritema) pada kulit yang dapat disertai nyeri, rasa hangat maupun gatal. Sinar UV B lebih berperan dalam menimbulkan *sunburn* pada kulit. *Sunburn* terjadi dalam 6-24 jam setelah paparan sinar matahari dan dapat menghilang dalam 3-5 hari. Namun gejala *sunburn* dapat lebih berat disertai dengan bengkak dan demam apabila paparan sinar matahari kuat, lama dan tipe kulit individu yang terpapar (Bambang, 2014; Etnawati, 2013).

Reaksi eritema ini selain disebabkan karena kerusakan *cell prickle* epidermis yang berakibat terjadi oedema juga terjadi pelepasan *histamine like substance* karena mast sel pada lapisan dermis mengalami lisis, sehingga timbul vasodilatasi.

Derajat *Sunburn* yang ditimbulkan oleh spektrum sinar UVB berdasarkan frekuensi dan lamanya penyinaran digolongkan menjadi empat, yaitu :

1) Minimal Paracetible Erythema

Pada kulit timbul warna kemerahan (merah muda) akibat kontak sinar matahari selama 20 menit

2) Vivid Erythema

Pada kulit timbul warna merah terang, tanpa disertai rasa sakit akibat kontak sinar matahari selama 50 menit

3) Painful Burn



Disamping timbul vivid erythema juga disertai rasa sakit yang ringan pada kulit akibat kontak sinar matahari selama 100 menit.

#### 4) Blistering Burn

Disamping timbul vivid erythema juga disertai rasa sakit yang hebat sekali bahkan terjadi pengelupasan dan pelepasan kulit, akibat kontak dengan sinar matahari selama 200 menit.

#### b. Reaksi *Tanning* (pigmentasi)

Reaksi pigmentasi selain ditimbulkan oleh radiasi spektrum sinar UV, juga spektrum sinar tampak. Tetapi derajat pigmentasi yang ditimbulkan sangat bervariasi tergantung frekuensi dan lamanya penyinaran.

##### 1) Immediate Tanning

Dalam waktu beberapa menit setelah kulit terkena sinar matahari, timbul warna kegelapan (pigmentasi) yang segera, dan mencapai puncaknya satu jam kemudian. Selanjutnya warna kegelapan pada kulit mulai hilang antara dua sampai empat jam kemudian.

Reaksi tersebut terjadi karena fotooksidasi granul-granul melanin yang berada di permukaan lapisan epidermis kulit akibat radiasi sinar UV pada rentang panjang gelombang 300-600 nm, dan mencapai puncak pada panjang gelombang 340-360 nm.

##### 2) Delayed Tanning

Sehari setelah kontak sinar matahari pada kulit timbul warna kegelapan. Tapi warna gelap tersebut sudah tampak satu jam setelah terkena sinar matahari dan mencapai puncak 10 jam kemudian, selanjutnya hilang antara 100-200 jam.

Reaksi tersebut terjadi karena migrasi granul-granul melanin yang terdapat pada stratum basale epidermis kulit ke permukaan kulit akibat terbentuknya sel-sel melanosom baru.

### 3) True Tanning

Kira-kira dua sampai tiga hari setelah kontak sinar matahari pada kulit timbul warna kegelapan, dan mencapai puncak maksimal antara dua sampai tiga minggu kemudian. Warna kegelapan pada kulit hilang antara 10-12 bulan kemudian.

Reaksi tersebut terjadi karena penumpukan granula-granula melanin akibat proliferasi sel-sel melanosit pada stratum basale epidermis kulit. Reaksi "Delayed Tanning" dan "True Tanning" terutama ditimbulkan oleh radiasi spektrum sinar UV pada panjang gelombang 95-320 nm. Secara normal epidermis dapat menyerap radiasi UVB dan UVC, merefleksikan 5%-10% dari kisaran spektrum 250 nm sampai 3000 nm dan menghamburkan cahaya yang paling terlihat.

Menurut Wilkinson dan Moore (1982), untuk mendapatkan sediaan tabir surya yang sesuai terdapat beberapa syarat yang diperlukan, yaitu:

- a) Efektif dalam menyerap sinar eretmogenik pada rentang panjang gelombang 290-320 nm tanpa menimbulkan gangguan yang akan mengurangi efisiensinya atau yang akan menimbulkan toksik atau iritasi
- b) Memberikan transmisi penuh pada rentang panjang gelombang 300-400 nm untuk memberikan efek terhadap tanning maksimum
- c) Tidak mudah menguap dan resisten terhadap air dan keringat
- d) Memiliki sifat-sifat mudah larut yang sesuai untuk memberikan formulasi kosmetik yang sesuai
- e) Tidak berbau dan memiliki sifat-sifat fisik yang memuaskan, misalnya daya lengketnya dan lain-lain

- f) Tidak menyebabkan toksik, tidak iritan, dan tidak menimbulkan sensitisasi
- g) Dapat mempertahankan daya proteksinya selama beberapa jam
- h) Stabil dalam penggunaan
- i) Tidak memberikan noda pada pakaian

Tidak toksik dan dapat diterima secara dermatologis merupakan hal yang penting. Sebagai kosmetik, tabir surya sering digunakan pada penggunaan harian pada daerah permukaan tubuh yang luas. Selain itu, tabir surya juga dapat digunakan pada bagian kulit yang telah rusak karena matahari. Tabir surya juga mungkin digunakan pada semua kelompok umur dan kondisi kesehatan yang bervariasi (Wilkinson dan Moore, 1982).

#### **E. SPF (*Sun Protecting Factor*)**

Efektifitas dari suatu sediaan tabir surya dapat ditunjukkan salah satunya adalah dengan nilai *Sun Protection Factor* (SPF), yang didefinisikan sebagai jumlah energi UV yang dibutuhkan untuk mencapai minimal erythema dose (MED) pada kulit yang dilindungi oleh suatu tabir surya, dibagi dengan jumlah energi UV yang dibutuhkan untuk mencapai MED pada kulit yang tidak diberikan perlindungan. MED didefinisikan sebagai jangka waktu terendah atau dosis radiasi sinar UV yang dibutuhkan untuk menyebabkan terjadinya erythema (Wood & Murphy, 2000).

Harga SPF dapat ditentukan secara *in vitro* dan secara *in vivo*. Pengujian aktivitas serapan sinar UV secara *in vitro* dapat dilakukan dengan teknik spektroskopi UV yang diukur pada rentang panjang gelombang sinar UV (200-400nm). Nilai SPF merupakan perbandingan Minimal Erythema Dose (MED) pada

kulit manusia yang terlindungi tabir surya dengan MED tanpa perlindungan tabir surya.

*Sun Protection Factor* (SPF) merupakan indikator universal yang menjelaskan tentang keefektifan dari suatu produk atau zat yang bersifat UV protektor, semakin tinggi nilai SPF dari suatu produk atau zat aktif tabir surya maka semakin efektif melindungi kulit dari pengaruh buruk sinar UV (Dutra et al., 2004).

**Tabel 2. Keefektifan sediaan tabir surya berdasarkan nilai SPF (Wilkinson dan Moore, 1982).**

Kategori Proteksi Tabir Surya	Nilai SPF
Proteksi minimal	2-4
Proteksi sedang	4-6
Proteksi ekstra	6-8
Proteksi maksimal	8-15
Proteksi ultra	>15

Pengukuran nilai SPF suatu sediaan tabir surya dapat dilakukan secara *in vitro*. Metode pengukuran nilai SPF secara *in vitro* secara umum terbagi dalam dua tipe. Tipe pertama adalah dengan cara mengukur serapan atau transmisi radiasi UV melalui lapisan produk tabir surya pada plat kuarsa atau biomembran. Tipe yang kedua adalah dengan menentukan karakteristik serapan tabir surya menggunakan analisis secara spektrofotometri larutan hasil pengenceran dari tabir surya yang diuji (Gordon, 1993)

Nilai SPF didefinisikan sebagai perbandingan energi UV yang dibutuhkan untuk menghasilkan eritema minimal pada kulit yang dilindungi dengan eritema yang sama pada kulit yang tidak dilindungi dalam individu yang sama. Untuk

contoh, seorang individu menggunakan tabir surya SPF 4 akan mengambil empat kali lama untuk mengalami eritema ketika terpapar radiasi UVB dibandingkan dengan ketika individu tidak memiliki perlindungan.

FDA mengharuskan semua tabir surya mengandung *Sun Protection Factor* (SPF). Kisaran SPF dimulai dari 2 sampai lebih dari 50, Tabir surya dianjurkan dengan paling sedikit SPF 15. Peringkat SPF tabir surya dihitung dengan membandingkan jumlah waktu yang diperlukan untuk menghasilkan kulit terbakar sinar matahari pada kulit dilindungi tabir surya dengan jumlah waktu yang diperlukan untuk menyebabkan kulit terbakar pada kulit yang tidak terlindungi (Lavi. 2013).

Persen transmisi eritema (%Te) menggambarkan jumlah sinar matahari yang diteruskan setelah mengenai tabir surya, sehingga dapat menyebabkan eritema kulit (kulit menjadi kemerahan). Demikian juga persen transmisi pigmentasi tabir surya sehingga dapat menyebabkan pigmentasi kulit (Kulit menjadi gelap) (Sugihartini. 2011).

Persen transmisi eritema adalah persen total fluks eritema yang diteruskan oleh bahan tabir matahari. Transmisi eritema bahan tabir matahari atau fluks eritema bahan tabir matahari dapat ditentukan secara spektrofotometri dengan mengukur intensitas sinar yang diteruskan oleh bahan tabir matahari pada panjang gelombang eritomatogenik kemudian dikalikan dengan fluks eritema/fluks pigmentasi yang terdapat pada tabel.

**Tabel 3. Faktor efektifitas fluks dan pigmentasi pada panjang gelombang  
(290- 375 nm)**

Panjang Gelombang (nm)	Intensitas rata-rata ( $\mu\text{Watt}/\text{cm}^2$ )	Faktor Efektifitas Tanning	Fluks tanning ( $\mu\text{Watt}/\text{cm}^2$ )
290 – 295	1,7	0,6500	0,1105
295 - 300	7,0	0,9600	0,6720
300 - 305	20,0	0,5000	1,0000
305 - 310	36,5	0,0550	0,2008
310 - 315	62,0	0,0220	0,1364
315 – 320	90,0	0,012	0,1125
Total erythema range, 290 - 320 nm			2,2332 (76,5%)
320 – 325	130,0	0,0083	0,1079
325 - 330	170,0	0,0060	0,1020
330 - 335	208,0	0,0045	0,0936
335 - 340	228,0	0,0035	0,0798
340 - 345	239,0	0,0028	0,0669
345 - 350	248,0	0,0023	0,0570
350 - 355	257,0	0,0019	0,0448
355 - 360	268,0	0,0016	0,0456
360 - 365	274,0	0,0013	0,0356
365 – 370	282,0	0,0011	0,0310
370 – 375	289,9	0,0008	0,0260
Total tanning range, 320 - 375 nm			0,6942 (23,7%)
Total tanning flux, 290 - 375 nm			2,9264 (100 %)

Semakin kecil suatu persen transmisi eritema dan pigmentasi suatu sediaan berarti semakin sedikit sinar UV yang diteruskan sehingga dapat dikatakan bahwa sediaan tersebut memiliki aktifitas yang besar sebagai tabir matahari.

Persentase transmisi eritema/pigmentasi adalah perbandingan jumlah energi sinar UV yang diteruskan oleh sediaan tabir surya pada spektrum eritema/pigmentasi dengan jumlah faktor keefektifan eritema pada tiap panjang gelombang dalam rentang 292,5-372,5 nm.

#### ***F. Ekstraksi***

Ekstraksi adalah proses mendapatkan ekstrak kental yang diperoleh dengan mengekstraksi senyawa aktif dari simplisia nabati atau hewani menggunakan pelarut yang sesuai, kemudian semua atau hampir semua pelarut diuapkan (Ditjen POM, 2000)

Ekstraksi merupakan proses pemisahan satu atau beberapa senyawa dari suatu kumpulan senyawa dengan bantuan pelarut yang memiliki tingkat kepolaran yang berbeda. Jenis-jenis metode ekstraksi diantaranya adalah infusa, maserasi, destilasi, perkolasi, sokhlet, dan refluks. Dalam melakukan ekstraksi, jenis pelarut yang digunakan sangat berpengaruh terhadap hasil ekstrak yang akan didapatkan.

Perbedaan jenis pelarutan mempengaruhi senyawa yang tersari, kecepatan ekstraksi, dan jumlah ekstrak yang dihasilkan. Macam-macam pelarut yang sering digunakan sebagai pelarut ekstraksi yaitu n-heksan, etilasetat, aseton, propanol, metanol, etanol, kloroform, air, dan karbon tetraklorida (Susanty, 2016).

Setiap metode mempunyai kelemahan dan keunggulan. Metode yang ideal harus sederhana, unggul, cepat, dan ekonomis (Katayoon Kalantari, 2017). Beberapa teknik yang digunakan untuk ekstraksi antara lain:

##### ***a. Maserasi***

Maserasi merupakan metode sederhana yang paling banyak digunakan. Cara ini sesuai, baik untuk skala kecil maupun industri. Maserasi merupakan proses

perendaman sampel menggunakan pelarut organik pada suhu ruangan. Proses ini sangat menguntungkan dalam isolasi senyawa bahan alam karena melalui perendaman sampel tumbuhan akan terjadi pemecahan dinding dan membran sel akibat perbedaan tekanan antara di dalam dan di luar sel sehingga metabolit sekunder yang ada dalam sitoplasma akan terlarut dalam pelarut organik dan ekstraksi senyawa akan sempurna karena dapat diatur lama perendaman yang dilakukan. Pemilihan pengeksrak untuk proses maserasi akan memberikan efektifitas yang tinggi melalui cara memerhatikan kelarutan senyawa bahan alam pelarut tersebut (Darwis, 2000)

#### *b. Sokhletasi*

Metode ini dilakukan dengan cara memasukkan simplisia dalam klonsong soxlet yang dilapisi dengan kertas saring. Ditambahkan penyari pada labu alas bulat, kemudian dinyalakan pemanas. Prosesnya dilakukan sebanyak 20 siklus hingga caira penyari jadi bening. Ekstrak cairan yang diperoleh kemudian dipekatkan pada rotavapor (Subehan Lall, 2018). Keuntungan metode ini yaitu kontak berulang antara sampel dengan pelarut baru, setelah langkah pencucian tidak diperlukan penyaringan, dan merupakan metode sederhana. Tetapi memiliki kelemahan karena membutuhkan waktu yang lama dan pelarut dengan jumlah besar. Selain itu, dapat juga menyebabkan dekomposisi termal pada suatu senyawa target dari sampel pada titik didih cairan penyari (Katayoon Kalantari, 2017).

#### *c. Refluks*

Metode ini dilakukan dengan cara mengekstraksi rimpang sampel pada labu alas bulat dengan pelarut terpilih (etanol, metanol, n-heksan, dan kloroform). Ekstraksi dilakukan dengan menggunakan refluks pada suhu 65°C selama 35 menit.



Selanjutnya larutan didinginkan pada suhu kamar kemudian disaring menggunakan kertas saring. Hasil saringan diritavapor menggunakan *rotary evaporator* dan hasil residu dibekukan dan disimpan pada suhu 2°C untuk analisis selanjutnya (Ali Ghasemzadeh, 2017).

Metode ini merupakan metode sederhana, tekanan cairan pelarut tinggi dan panas, waktu singkat dan kebutuhan jumlah pelarut sedikit (Katayoon Kalantari, 2017). Selain itu metode refluks dapat digunakan untuk sampel dengan tekstur lunak dan tidak tahan terhadap pemanasan secara langsung (Guam-Cheng Huang, 2005).

#### *d. Destilasi atau Hidrodestilasi*

Merupakan metode yang mengutamakan pemisahan komponen dari campuran atau larutan berdasarkan perbedaan titik didih (Batubara, 2013). Metode ini dilakukan dengan cara memasukkan simplisia kedalam labu, dan ditambah penari aquadest. Alat dipasang dan pemanas dinyalakan diatur suhunya. Tetesan ditampung di dala corong pisah. Dipishkan antara minyak dan air kemudian diambil bagian minyak (Subehan Lallo, 2018). Merupakan metode paling umum, dapat digunakan untuk mengisolasi produk alami yang tidak larut dalam air dengan titik didih tinggi. Tetapi, preparasi dan waktu ekstraksi relative lama dan dibutuhkan pelarut organic dalam jumlah yang besar, beberapa senyawa volatile hilang, efisiensi ekstrak rendah, senyawa tak jenuh terdegradasi, dan terdapat sisa pelarut yang beracun (Katayoon Kalantari, 2017).

#### *e. Mocrowave assisted extraction*

Merupakan metode ekstraksi gelombang mikro yang dilakukan dengan cara menambahkan 10 ml pelarut yang dipilih (etanol, methanol, n-heksan, dan

kloroform) kedalam serbuk 2 g sampel dalam 50 ml labu alas berleher ganda yang terpasang ke sistem pendingin. Campuran kemudian diekstraksi menggunakan gelombang mikro, kemudian labu dibersihkan dan larutannya didinginkan pada suhu kamar, lalu campuran disaring menggunakan vakum dan kertas saring dan hasilnya dikumpulkan dalam labu volumetrik. Residu dibekukan dan disimpan pada suhu 2° C untuk analisis selanjutnya (Ali Ghasemzadeh, 2017).

Keuntungan dari metode ini karena membutuhkan waktu yang singkat dan selektifitas ekstrak tinggi (Katayoon Kalantari, 2017).

f. *Pressurize Liquid Extraction (PLE)*

Metode ini menggunakan mesin Acceleration Solvent Extraction (ASE) sebagai peralatan ekstraksi. Metode ini membutuhkan waktu 10 menit untuk satu siklus dengan tekanan 1500 psi dan suhu 80° C. pelarut yang digunakan adalah heksan dan methanol. Hasil ekstrak terang, sensitive terhadap suhu dan kelembapan (M.N Norfazlina, 2013).

g. *Sonication*

Metode ini dilakukan dengan mengestraksi sampel dengan 10 ml pelarut terpilih (etanol, methanol, n-heksan, dan kloroform), campuran yang dihasilkan disonikasi pada suhu 65° C selama 35 menit. Setelah itu larutan didinginkan pada suhu kamar kemudian disaring menggunakan kertas saring. Hasil saringan dirotavapor menggunakan *rotary evaporator* dan hasil residu dibekukan dan disimpan pada suhu 2° C untuk analisis selanjutnya (Ali Ghasemzadeh, 2017).

**G. Spektrometri UV-Vis**

Spektrofotometer UV-Vis merupakan salah satu jenis spektroskopi yang sering digunakan dalam analisis kimia dan biologi. Spektrofotometer ini didasarkan

pada interaksi antara materi dengan radiasi elektromagnetik. Apabila seberkas radiasi (cahaya) dikenakan pada cuplikan (larutan sampel), maka sebagian dari cahaya diserap oleh molekul – molekul sesuai dengan struktur dari molekul. Setiap senyawa dalam sampel memiliki tingkatan tenaga yang spesifik. Bila cahaya mempunyai perbedaan energi antara tingkatan dasar dan tingkatan tereksitasi yang mengenai cuplikan, maka elektron – elektron pada tingkatan dasar akan dieksitasi ke tingkatan tereksitasi, dan sebagian energi cahaya yang sesuai diserap dengan panjang gelombang ini. Elektron yang tereksitasikan melepaskan tenaga melalui proses radiasi panas dan akan kembali pada tingkatan dasar lagi. Perbedaan energi antara tingkat dasar dengan tingkat tereksitasi yang spesifik untuk tiap – tiap bahan/senyawa menyebabkan frekuensi yang diserap juga berbeda – beda (Sastrohamidjojo, 2001).

Spektrofotometer adalah alat yang terdiri dari spektrometer dan fotometer. Spektrometer menghasilkan sinar dari spektrum dengan panjang gelombang tertentu dan fotometer adalah alat pengukur intensitas cahaya yang ditransmisikan, direfleksikan atau diemisikan sebagai fungsi dari panjang gelombang. (Khopkar, 2007).

Suatu spektrofotometer UV-Vis dapat mengukur dan merekam spektrum senyawa tumbuhan dalam bentuk larutan. Spektrum tampak terentang panjang dari 400 nm (ungu) sampai 750 nm (merah), sedangkan spektrum ultraviolet terentang dari 100 nm sampai 400 nm (Fessenden, 1994).

Pendeteksian senyawa dengan cara sederhana menggunakan spektrofotometer ultraviolet dilakukan pada panjang gelombang 254 nm dan 366 nm. Radiasi senyawa pada panjang gelombang 254 nm menunjukkan radiasi gelombang pendek, sedangkan pada panjang gelombang 366 nm menunjukkan radiasi panjang gelombang. Bila senyawa menyerap sinar UV, maka akan tampak sebagai bercak gelap pada latar belakang yang berfluoresensi (Stahl, 1985)

Sinar radiasi UV-Vis adalah panjang gelombang antara 180 – 380 nm untuk UV dan panjang gelombang 380 – 780 nm untuk visible (Hayati, 2007). Cahaya

yang dapat dilihat oleh manusia disebut cahaya tampak/visibel. Biasanya cahaya terlihat merupakan campuran dari cahaya yang mempunyai berbagai panjang gelombang dari 400 nm hingga 750 nm.

Suatu spektrofotometer tersusun dari sumber spektrum tampak yang kontinu, monokromator, sel pengabsorpsi untuk larutan sampel atau blanko dan suatu alat untuk mengukur perbedaan absorpsi antara sampel dan blanko ataupun pembanding (Khopkar, 2007).

1. Sumber cahaya; sumber yang biasa digunakan pada spektroskopi absorpsi adalah lampu wolfram. Arus cahaya tergantung pada tegangan lampu. Lampu hidrogen atau lampu deuterium digunakan untuk sumber pada daerah UV.

Lampu tungstein merupakan campuran dari filamen tungstein gas iodin (halogen), oleh sebab itu lampu tungstein-iodin pada spektrofotometer sebagai sumber radiasi pada daerah sinar tampak dengan rentang panjang gelombang 380-900 nm.

Lampu merkuri adalah suatu lampu yang mengandung uap merkuri tekanan rendah dan biasanya dipakai untuk mengecek, mengkalibrasi panjang gelombang pada spektrofotometer pada daerah ultraviolet khususnya daerah disekitar panjang gelombang 365 nm dan sekaligus mengecek resolusi monokromator.

2. Monokromator berfungsi untuk mendapatkan radiasi monokromatis dari sumber radiasi yang memancarkan radiasi polikromatis. Monokromator pada spektrofotometer biasanya terdiri dari susunan meliputi celah (slit), filter, prisma, kisi dan celah keluar.

- a. Celah (slit) Celah monokromator adalah bagian yang pertama dan terakhir dari suatu sistem optik monokromator pada spektrofotometer. Celah monokromator berperan penting dalam hal terbentuknya radiasi monokromatis dan resolusi panjang gelombang.

- b. Filter optik Cahaya tampak yang merupakan radiasi elektromagnetik dengan panjang gelombang 380-780 nm merupakan cahaya putih yang berupa campuran cahaya dengan berbagai panjang gelombang. Filter optik berfungsi

untuk menyerap warna komplementer sehingga cahaya tampak yang diteruskan sesuai dengan warna filter optik yang dipakai. Filter optik yang sederhana dan banyak dipakai terdiri dari kaca yang berwarna. Dengan adanya filter optik sebagai bagian monokromator akan dihasilkan pita cahaya yang sangat sempit sehingga kepekaan analisisnya lebih tinggi. Dan lebih dari itu akan didapatkan cahayahampir monokromatis sehingga akan mengikuti hukum Lambert-Beer pada analisis kuantitatif.

c. Prisma dan Kisi (grating) Prisma dan Kisi merupakan bagian monokromator yang terpenting. Prisma dan kisi pada prinsipnya mendispersi radiasi elektromagnetik sebesar mungkin supaya didapatkan resolusi yang baik dari radiasi polikromatis.

3. Sel absorpsi; Pada pengukuran di daerah tampak, kuvet kaca dapat digunakan, tetapi untuk pengukuran pada daerah UV menggunakan sel kuarsa karena gelas tidak tembus cahaya pada daerah ini. Umumnya tebal kuvet adalah 10 mm, tetapi yang lebih kecil maupun yang lebih besar tetap dapat digunakan. Sel yang biasa digunakan berbentuk persegi, bentuk silinder juga dapat digunakan. Kuvet yang digunakan harus tertutup untuk pelarut organik. Sel yang baik adalah kuarsa atau gelas hasil leburan serta seragam keseluruhannya.
4. Detektor; Peranan detektor penerima adalah memberikan respon terhadap cahaya pada berbagai panjang gelombang.
5. Amplifier; Amplifier dibutuhkan pada saat sinyal listrik elektronik yang dilahirkan setelah melewati detektor untuk menguatkan karena penguat dengan resistensi masukan yang tinggi sehingga rangkaian detektor tidak terserap habis yang menyebabkan keluaran yang cukup besar untuk dapat dideteksi oleh suatu alat pengukur.

Hukum Lambert-Beer menyatakan bahwa intensitas yang diteruskan oleh larutan zat penyerap berbanding lurus dengan tebal konsentrasi larutan dan berbanding terbalik dengan transmittan.

## **BAB III**

### **METODE PENELITIAN**

#### ***A. Jenis dan Lokasi Penelitian***

##### **1. Jenis Penelitian**

Jenis penelitian yang di gunakan adalah penelitian kuantitatif. Penelitian kuantitatif adalah jenis penelitian yang menghasilkan penemuan-penemuan yang dapat dicapai (diperoleh) dengan menggunakan prosedur-prosedur statistik atau cara lain dari kuantifikasi (pengukuran) (V. Wiratna Sujarweni, 2014).

Digunakan metode kuantitatif dikarenakan data yang akan diolah merupakan data rasio dan yang menjadi fokus dari penelitian ini adalah untuk mengetahui besarnya pengaruh antar variabel yang diteliti.

##### **1. Lokasi Penelitian**

Penelitian ini di lakukan di Laboratorium Fitokimia dan Laboratorium Kimia Farmasi Fakultas Kedokteran dan Ilmu Kesehatan Universitas Islam Negeri Alauddin Makassar.

#### ***B. Pendekatan Penelitian***

Pendekatan Penelitian yang di gunakan adalah pendekatan ekperimental laboratorium. Metode penelitian eksperimen digunakan apabila peneliti ingin mengetahui pengaruh sebab akibat antara variabel independen dan dependen. Hal ini berarti peneliti harus dapat mengontrol semua variabel yang akan mempengaruhi outcome kecuali variabel independen (treatment) telah ditetapkan (Creawll, 2012)

### ***C. Waktu Penelitian***

Waktu penelitian di rencanakan pada bulan Desember 2021 – Juli 2022.

### ***D. Populasi dan Sampel***

#### **1. Populasi**

Populasi penelitian yang di gunakan adalah tanaman Lempuyang Gajah yang di dapat di Desa Benteng Palioi, Kecamatan Kindang, Kabupaten Bulukumba, Sulawesi Selatan.

#### **2. Sampel**

Sampel dalam penelitian ini adalah rimpang Lempuyang Gajah (*Zingiber zerumbet* (L.) Sm.).

### ***E. Instrumen Penelitian***

#### **1. Alat**

Adapun alat yang digunakan pada penelitian ini adalah wadah maserasi, cawan porselin, erlenmeyer (Pyrex®), gelas ukur (Pyrex®), kuvet, labu tentukur (Pyrex®), mikro pipet (Socorex®), neraca analitik (Kern), pipet tetes, seperangkat alat refluks, spektrofotometer UV-Vis (Genesys 10S UV/Vis Spektrofotometer®).

#### **2. Bahan**

Adapun bahan yang digunakan pada penelitian ini yaitu aquadest, asam klorida 2N, asam askorbat, reagen bouchardat, DPPH (*1,1-diphenyl-2-picrylhydrazyl*), besi (III) klorida, serbuk magnesium, etanol 70%, etanol p.a 70%.

## ***F. Teknik Pengumpulan Data***

### **1. Pengambilan sampel**

Rimpang yang di ambil adalah rimpang yang berukuran besar dan tua serta siap panen, diambil pada waktu pagi hari.

### **2. Pengolahan sampel**

Sampel yang diteliti adalah rimpang Lempuyang gajah yang telah diperoleh dari Desa Benteng Palioi, Kecamatan Kindang, Kabupaten Bulukumba, Sulawesi Selatan sebanyak 2 kg dibersihkan dari kotoran yang melekat. Kemudian sampel rimpang Lempuyang gajah dicuci bersih dengan air mengalir untuk menghilangkan kotoran yang menempel, lalu ditiriskan, kemudian dirajang atau dipotong kecil-kecil. Selanjutnya dikeringkan di lemari pengering sampai konstan. Setelah kering dimasukkan dalam toples untuk selanjutnya dilakukan proses ekstraksi.

### **3. Ekstraksi sampel**

Sampel rimpang Lempuyang Gajah (*Zingiber zerumbet* (L.) Sm.) yang telah kering ditimbang sebanyak 180 g dimasukkan ke wadah maserasi, dituang 2 liter etanol 70%, kemudian diaduk dan dicukupkan hingga sampel terendam seluruhnya. Wadah maserasi ditutup dan disimpan selama 3x 24 jam ditempat yang terlindung dari penyinaran matahari (ruang gelap), selanjutnya disaring, dipisahkan antara ampas dan filtrat. Ampas diekstraksi kembali dengan pelarut etanol 70%. Hal ini dilakukan sebanyak 3 kali maserasi selama masa penyimpanan 3x24 jam kemudian, filtrat yang diperoleh di rotavapor dan diuapkan hingga diperoleh ekstrak etanol yang kental. Setelah itu, ekstrak yang diperoleh ditimbang dengan menggunakan neraca analitik.



#### 4. Identifikasi kandungan kimia ekstrak

##### a. Uji alkaloid

Sebanyak 500 mg ekstrak dimasukkan kedalam erlenmeyer lalu ditambahkan 1 ml HCl 2N dan dicukupkan dengan aquadest hingga 10 ml. Kemudian dipanaskan diatas penangas air selama 15 menit, didinginkan dan disaring. Ditetaskan larutan dalam kaca arlogi dan ditambahkan dengan 2 tetes reagen Bouchardat. Hasil positif ditandai dengan endapan coklat sampai hitam (Utami, 2020)

##### b. Uji flavonoid

Sebanyak 2 ml larutan ekstrak ditambahkan air panas, kemudian dididihkan selama 5 menit, lalu disaring. Filtrat ditambahkan sedikit serbuk Magnesium dan 1 ml HCl pekat, kemudian dikocok. Uji positif ditunjukkan oleh terbentuknya warna merah, kuning atau jingga (Ilmiati, dkk., 2017).

##### c. Uji steroid dan triterpenoid

Sebanyak 2 ml larutan ekstrak, ditambahkan beberapa tetes pereaksi Lieberman-Burchard. Uji positif steroid menghasilkan warna hijau atau biru dan terpenoid menghasilkan warna merah atau violet (Susanti, dkk., 2015).

##### d. Uji saponin

Sebanyak 1 g ekstrak ditambah dengan 10 ml air panas di masukkan kedalam tabung reaksi dan didinginkan. Kemudian dikocok secara vertikal selama 10 detik lalu didiamkan selama 10 detik. Apabila terbentuk busa stabil setinggi 1-10 cm selama tidak kurang dari 10 detik maka disimpulkan bahwa larutan uji mengandung saponin. Busa yang terbentuk tidak hilang pada penambahan HCl 2N (Susanti, dkk., 2015).

e. Uji tanin dan polifenol

Sebanyak 2 ml larutan uji dimasukkan masing-masing dalam dua tabung reaksi. Tabung reaksi A berisi larutan uji sebagai kontrol negatif, sedangkan tabung reaksi B berisi larutan uji dengan penambahan beberapa tetes  $\text{FeCl}_3$  10%. Sampel yang mengandung tanin dan polifenol ditandai dengan timbulnya warna hitam kehijauan atau biru tua (Susanti, dkk., 2015).

**5. Uji aktivitas antioksidan dengan metode DPPH (1,1-diphenyl-2-picrylhydrazyl)**

a. Pembuatan larutan DPPH

Dibuat larutan DPPH dengan konsentrasi 0,45 mM dengan cara menimbang 18 mg serbuk DPPH kemudian dilarutkan menggunakan metanol sebanyak 100 ml lalu di vortex (Nurfiana, dkk., 2017).

b. Panjang gelombang serapan maksimum DPPH

Larutan diambil menggunakan pipet mikro sebanyak 1 ml kemudian ditambahkan 4 ml metanol kemudian di vortex dan didiamkan selama 30 menit ditempat gelap dan diukur serapannya pada panjang gelombang 400-800 nm untuk memperoleh panjang gelombang maksimum (Prasetyo, dkk., 2021).

c. Pembuatan larutan uji

Larutan uji ekstrak hasil partisi rimpang lempuyang gajah dibuat dengan berbagai seri konsentrasi yaitu 20 ppm, 40 ppm, 60 ppm, 80 ppm dan 100 ppm dengan cara membuat terlebih dahulu larutan induk ekstrak dan fraksi (Prasetyo, dkk., 2021).

Pembuatan larutan induk dilakukan dengan menimbang masing-masing ekstrak fraksi metanol, fraksi n-heksan, fraksi etil asetat dan fraksi air sebanyak 50

mg lalu dimasukkan kedalam labu ukur kemudian masing-masing ditambahkan metanol sebanyak 250 ml lalu di homogenkan (Prasetyo, dkk., 2021).

Selanjutnya di ambil masing-masing larutan induk ekstrak dan fraksi sebanyak 10 ml, 20 ml, 30 ml, 40 ml dan 50 ml kedalam labu ukur dan ditambahkan masing-masing menggunakan pelarut metanol hingga 100 ml atau hingga tanda batas (Prasetyo, dkk., 2021).

#### d. Pembuatan larutan pembanding

Dibuat larutan pembanding vitamin C dengan konsentrasi 2 ppm, 4 ppm, 6 ppm, 8 ppm dan 10 ppm dengan cara terlebih dahulu membuat larutan induk. Ditimbang vitamin C sebanyak 10 mg dan dimasukkan kedalam labu ukur kemudian ditambahkan 100 ml metanol. Selanjutnya diambil larutan induk vitamin C sebanyak 1 ml, 2 ml, 3 ml, 4 ml dan 5 ml. Kemudian dimasukkan kedalam labu ukur dan ditambahkan metanol sebanyak 50 ml lalu di homogenkan (Prasetyo, dkk., 2021).

#### e. Penentuan aktivitas antioksidan rimpang lempuyang gajah

Larutan uji ekstrak dan fraksi rimpang lempuyang gajah dengan berbagai konsentrasi yaitu 20 ppm, 40 ppm, 60 ppm, 80 ppm dan 100 ppm di pipet sebanyak 4 ml kedalam tabung reaksi kemudian ditambahkan 1 ml larutan DPPH 0,45 mM lalu divorteks lalu didiamkan selama 30 menit di tempat gelap dan selanjutnya dibaca dengan panjang gelombang maksimal. Kemudian untuk larutan pembanding vitamin C dengan konsentrasi 2 ppm, 4 ppm, 6 ppm, 8 ppm dan 10 ppm dipipet sebanyak 4 ml kedalam tabung reaksi ditambahkan 1 ml DPPH 0,45 mM lalu di vorteks dan didiamkan selama 30 menit kemudian di baca panjang gelombang maksimal (Prasetyo, dkk., 2021).

## 6. Uji potensi tabir surya

Pada penelitian ini potensi tabir surya ekstrak rimpang Lempuyang Gajah ditentukan berdasarkan nilai SPF, potensi transmisi eritema dan transmisi pigmentasi.

Ditimbang ekstrak rimpang Lempuyang gajah sebanyak 50 mg dan dilarutkan dengan etanol 70% p.a pada labu tentukur 50 ml diperoleh suatu konsentrasi 1000 ppm (Larutan stok), kemudian larutan stok diencerkan hingga diperoleh 3 konsentrasi pengenceran, 150 ppm, 300 ppm dan 450 ppm. Kemudian dilakukan pengukuran untuk menentukan nilai persen transmittan pigmentasi (%Tp) dan persen transmittan eritemanya (%Te) pada daerah panjang gelombang 292,5-372,5 nm dengan interval 5 nm. Lalu diukur nilai absorbansinya pada daerah panjang gelombang 290-400 nm dengan interval 5 nm dengan menggunakan spektrofotometer UV- Vis untuk mendapatkan nilai SPF.

### a. Penentuan SPF

Nilai *Sun Protecting Factor* (SPF) dihitung terlebih dahulu luas daerah dibawah kurva serapan (AUC) dari nilai serapan pada panjang gelombang 290-400 nm dengan interval 2 nm. Nilai AUC dihitung menggunakan rumus berikut:

$$\{AUC\} = \frac{Aa + Ab}{2} \times dPa - b$$

Aa = absorbansi pada panjang gelombang a nm

Ab = absorbansi pada panjang gelombang b nm

dPa-b = selisih panjang gelombang a dan b

Nilai total AUC dihitung dengan menjumlahkan nilai AUC pada tiap segmen panjang gelombang. Nilai SPF masing-masing konsentrasi ditentukan menggunakan rumus berikut:

$$\log SPF = AUC/\lambda_n - \lambda_1$$

$\lambda_n$  = panjang gelombang terbesar (dengan  $A > 0,05$  untuk ekstrak dengan

$A > 0,01$  untuk sediaan

$\lambda_1$  = panjang gelombang terkecil (290 nm)

Untuk memperoleh nilai SPF pada rentan panjang gelombang UV A dan UVB, terlebih dahulu ditentukan rata-rata nilai A pada interval aktivitas eritemogeniknya adalah interval panjang gelombang yang dapat diserap oleh bahan tabir surya yang dapat menyebabkan eritema yang dapat ditunjukkan dengan absorbansi sebesar 0,0541 pada sampel tanpa pengenceran. Sediaan yang digunakan pada penentuan nilai SPF sebanyak 2 mg/cm<sup>2</sup> yang setara dengan 2 mg/ml.

#### b. Nilai Persen Eritema

Dari data pengamatan nilai transmisi pada berbagai panjang gelombang dapat dihitung persen transmisi eritema dengan cara sebagai berikut:

- 1) Nilai transmisi eritema adalah T.Fe. Perhitungan nilai transmisi eritema tiap panjang gelombang (panjang gelombang 292,5 – 372,5 nm).
- 2) Banyaknya fluks eritema yang diteruskan oleh bahan tabir matahari (Ee) dihitung dengan rumus :  $E_e = \Sigma T.Fe$
- 3) Kemudian % transmisi eritema dihitung dengan rumus : % transmisi eritema

$$\frac{E_e}{\Sigma Fe}$$

Dimana:

T = Nilai transmisi

$F_e$  = Fluks eritema

$E_e = \Sigma T \cdot F_e$  = banyaknya fluks eritema yang diteruskan oleh ekstrak panjang gelombang 292,5 – 317,5 nm

### c. Persen Transmisi Pigmentasi

Nilai persen transmisi pigmentasi dihitung dengan cara sebagai berikut:

- 1) Nilai transmisi pigmentasi adalah  $T \cdot F_p$ . Perhitungan nilai transmisi pigmentasi tiap panjang gelombang (panjang gelombang 322,5 – 372,5 nm).
- 2) Banyaknya fluks pigmentasi yang diteruskan oleh bahan tabir surya ( $E_p$ ) dihitung dengan rumus  $E_p = \Sigma T \cdot F_p$
- 3) Kemudian % transmisi pigmentasi dihitung dengan rumus: % transmisi pigmentasi

Dimana:

$T$  = nilai transmisi

$F_p$  = fluks pigmentasi

$E_p = \Sigma T \cdot F_p$  = banyaknya fluks pigmentasi yang diteruskan oleh ekstrak pada panjang gelombang 322,5 – 372,5 nm

$\Sigma F_p$  = Jumlah total energi sinar UV yang menyebabkan pigmentasi

### **G. Validasi dan Reliabilitas Instrumen**

Alat yang digunakan dalam menentukan Transmisi Eritema dan Pigmentasi serta nilai SPF adalah spektrofotometer UV-Vis. Reliabilitas dijaga dengan melakukan replikasi 3 kali pada tiap pengujian.

## BAB IV

### HASIL DAN PEMBAHASAN

#### A. Hasil Penelitian

##### 1. Hasil Ekstraksi Rimpang Lempuyang Gajah

Penelitian dilakukan dengan menggunakan 1 kg rimpang Lempuyang Gajah. Kemudian dicuci dengan air mengalir, lalu dilakukan perajangan selanjutnya dikeringkan hingga diperoleh 180 g simplisia rimpang Lempuyang Gajah yang dimaserasi menggunakan larutan etanol 70% sebanyak 2 liter dan dilakukan remaserasi sehingga diperoleh ekstrak kental sebanyak 12 g.

$$\begin{aligned}\text{Rendamen} &= \frac{\text{Berat ekstrak}}{\text{Berat sampel}} \times 100\% \\ &= \frac{12 \text{ g}}{180 \text{ g}} \times 100\% \\ &= 6,6\%\end{aligned}$$

##### 2. Skrining Fitokimia

Tabel 4. Hasil skrining fitokimia Ekstrak Rimpang Lempuyang Gajah

Senyawa	Pereaksi	Hasil
Alkaloid	(+) 3 ml HCl 2N (+) Mayer (+) Dragendorf	-
Saponin	(+) HCl 2N	+
Flavanoid	(+) Serbuk Mg (+) HCl Pekat	+
Tanin dan Polivenol	(+) FeCl <sub>3</sub> 10%	-
Steroid dan Triterpenoid	(+) Lieberman-Burchard	-

Keterangan : (+) : positif  
(-) : negatif

### 3. Pengukuran Nilai IC<sub>50</sub> Aktivitas Vitamin C, Ekstrak Fraksi Rimpang Lempuyang Gajah

**Tabel 5. Hasil uji aktivitas antioksidan vitamin C**

Sampel	Konsentrasi	Absorbansi Sampel	% Inhibisi	Persamaan Garis Linear	Nilai IC <sub>50</sub>
Vitamin C	2 ppm	0.912	0.941	$y = 9,1404x - 21,234$ $R^2 = 0,9629$	7.79
	4 ppm	0.860	6.659		
	6 ppm	0.585	36.446		
	8 ppm	0.399	56.641		
	10 ppm	0.301	67.354		

**Tabel 6. Hasil uji aktivitas antioksidan ekstrak Rimpang Lempuyang Gajah**

Sampel	Konsentrasi	Absorbansi Sampel	% Inhibisi	Persamaan Garis Linear	Nilai IC <sub>50</sub>
Ekstrak rimpang lempuyang gajah	20 ppm	0.340	43.294	$y = 0.5454x + 36.639$ $R^2 = 0.89$	24.498
	40 ppm	0.256	57.262		
	60 ppm	0.132	78.019		
	80 ppm	0.099	83.528		
	100 ppm	0.092	84.697		

### 4. Potensi Tabir Surya Ekstrak Rimpang Lempuyang Gajah

#### a. Transmisi Eritema dan Pigmentasi

**Tabel 7. Nilai Transmisi Eritema (%Te)**

Replikasi	Persen Transmisi eritema (%)		
	150ppm	300ppm	450ppm
I	12.27%	10.59%	8.53%
II	12.28%	10.39%	8.47%
III	12.29%	10.52%	8.45%
% Te Rata-rata	12.28%	10.50%	8.48%
Kategori tabir surya	<i>Regular suntan</i>	<i>Regular suntan</i>	<i>Regular suntan</i>



Keterangan ; I : Hasil pengukuran %Te replikasi pertama

II : Hasil pengukuran %Te replikasi kedua

III : Hasil pengukuran %Te replikasi ketiga

**Tabel 8. Nilai Transmisi Pigmentasi (%Tp)**

Replikasi	Persen Transmisi pigmentasi (%)		
	150ppm	300ppm	450ppm
I	61.68%	52.32%	45.66%
II	61.93%	53.33%	45.71%
III	61.93%	53.90%	45.57%
% Tp Rata-rata	61.85%	53.18%	45.65%
Kategori tabir surya	<i>Regular suntan</i>	<i>Regular suntan</i>	<i>Regular suntan</i>

Keterangan ; I : Hasil pengukuran %Tp replikasi pertama

II : Hasil pengukuran %Tp replikasi kedua

III : Hasil pengukuran %Tp replikasi ketiga

b. Nilai SPF

Nilai *Sun Protection Factor* dapat dilihat dari tabel dibawah ini:

**Tabel 9. Nilai *Sun Protection Factor***

Replikasi	Konsentrasi (ppm)		
	150ppm	300ppm	450ppm
I	2.417	2.747	3.206
II	2.466	2.774	3.218
III	2.444	2.747	3.216
Rata-rata nilai SPF	2.442	2.756	3.213
Kategori tabir surya	<i>Proteksi minimal</i>	<i>Proteksi minimal</i>	<i>Proteksi minimal</i>

Keterangan ; I : Hasil pengukuran nilai SPF replikasi pertama

II : Hasil pengukuran nilai SPF replikasi kedua

III : Hasil pengukuran nilai SPF replikasi ketiga

### **B. Pembahasan**

Matahari dapat memancarkan berbagai macam sinar baik yang dapat dilihat (visibel) maupun yang tidak dapat dilihat. Sinar matahari yang dapat dilihat ialah sinar yang dipancarkan dalam gelombang lebih dari 400nm, sedangkan sinar matahari dengan panjang gelombang 10nm – 400nm yang disebut sinar ultraviolet (UV) tidak dapat dilihat oleh mata.

Sinar ultraviolet (UV) adalah sinar yang dipancarkan oleh matahari yang dapat mencapai permukaan bumi selain cahaya tampak dan sinar infra merah. Sinar UV berada pada kisaran panjang gelombang 200nm – 400nm. Spektrum UV terbagi menjadi tiga kelompok berdasarkan panjang gelombang

Ekstraksi simplisia rimpang lempuyang gajah (*Zingiber zerumbet* (L.) Sm.) dilakukan dengan metode maserasi. Sebelum maserasi dilakukan proses perajangan untuk memperkecil ukuran partikel dan meningkatkan efektifitas penyarian. Semakin kecil ukuran partikel maka semakin besar luas permukaannya dan akan semakin besar pula luas permukaan yang kontak dengan cairan penyari sehingga penyarian akan lebih efektif. Keluarnya zat aktif dalam sel tersebut disebabkan karena perbedaan konsentrasi di dalam dan di luar sel.

Dalam proses maserasi, simplisia rimpang lempuyang gajah (*Zingiber zerumbet* (L.) Sm.) diekstraksi menggunakan pelarut etanol 70%. Penggunaan metode maserasi merupakan metode yang cukup efektif dalam mereaksi suatu simplisia, karena dapat terhindar dari kerusakan senyawa aktif yang

terkandung dalam simplisia yang mungkin disebabkan oleh faktor suhu. Namun metode ini memiliki kekurangan dimana memerlukan waktu pengerjaan yang cukup lama.

Proses maserasi dilakukan dengan waktu 3x24 jam dengan sesekali diaduk. Pemilihan etanol 70% didasarkan pada kelarutan senyawa-senyawa fenolik. Senyawa fenol mencakup sejumlah senyawa-senyawa yang umumnya mempunyai sebuah cincin aromatik dengan satu atau lebih gugus hidroksil. Cincin aromatik ini membuat senyawa ini berkurang kepolarannya sehingga sifat konsentrasi etanol yang tinggi lebih mampu melarutkan senyawa fenolik karena etanol selain bersifat polar juga memiliki gugus nonpolar yaitu CH<sub>3</sub>-CH<sub>2</sub>- yang membuat senyawa fenolik lebih suka larut dalam pelarut etanol. Ekstrak cair yang diperoleh kemudian dipekatkan dengan menggunakan penguapan vakum putar (rotavapor).

Tahapan selanjutnya yaitu uji skrining fitokimia pada ekstrak rimpang lempuyang gajah (*Zingiber zerumbet* (L.) Sm.) pengujian yang dilakukan yaitu uji alkaloid, saponin, flavonoid, tanin dan polifenil serta steroid dan triterpenoid. Pada pengujian alkaloid, hasil yang di dapat yaitu tidak terjadi perubahan warna setelah penambahan mayer menandakan tidak adanya kandungan senyawa alkaloid.

Pada pengujian saponin, hasil yang di dapat yaitu adanya terbentuk busa setelah penambahan HCl 2N dan dikocok secara vertikal selama 10 detik. Hal ini menandakan adanya kandungan senyawa saponin.

Pada pengujian flavanoid, hasil yang di dapat yaitu adanya perubahan warna jingga pada ekstrak setelah ditetesi 1 ml HCl pekat. Hal ini menandakan adanya kandungan senyawa flavanoid.

Pada pengujian tanin dan polifenil, hasil yang di dapat yaitu tidak terjadinya perubahan warna pada ekstrak setelah ditetesi  $\text{FeCl}_3$  10%. Hal ini menandakan tidak adanya kandungan senyawa tanin dan polifenil.

Pada pengujian steroid dan terpenoid, hasil yang di dapat yaitu tidak terjadinya perubahan warna setelah ditetesi reagen lieberman burchard. Hal ini menandakan tidak adanya kandungan senyawa steroid dan terpenoid.

Selanjutnya, pengujian aktivitas antioksidan dengan menggunakan metode DPPH (*1,1-difenil-2-pikrilhidrazil*). Prinsip kerja pada metode DPPH yaitu adanya atom hidrogen pada senyawa antioksidan yang bergandengan dengan elektron bebas pada senyawa radikal sehingga dapat terjadi perubahan dari radikal bebas yang menjadi senyawa non-radikal. Yang ditandai dengan terjadinya perubahan warna dari ungu menjadi kuning (Setiawan, dkk. 2018).

Pengukuran antioksidan dilakukan dengan menggunakan spektrofotometri Uv-Vis dengan panjang gelombang 517 nm yang merupakan panjang gelombang maksimum untuk DPPH. Besarnya aktivitas antioksidan ditandai dengan nilai  $\text{IC}_{50}$ , yang dimana merupakan konsentrasi larutan sampel yang dibutuhkan untuk menghambat 50% radikal bebas DPPH.

Berdasarkan hasil penelitian ini didapatkan pada ekstrak etanol rimpang lempuyang gajah nilai  $\text{IC}_{50}$  24.498 ppm. Pengukuran kapasitas antioksidan dengan menggunakan metode DPPH yang ditandai dengan perubahan warna setelah inkubasi. Proses inkubasi dilakukan selama 30 menit, yang bertujuan untuk mempercepat reaksi antara radikal DPPH dengan sampel yang bertindak sebagai antioksidan. Perubahan warna terjadi pada ekstrak rimpang lempuyang gajah (*Zingiber zerumbet* (L.) Sm.) dan vitamin C sebagai pembanding dimana ekstrak

rimpang lempuyang gajah (*Zingiber zerumbet* (L.) Sm.) mengalami perubahan warna yang tidak signifikan setelah diinkubasi. Perubahan (*Zingiber zerumbet* (L.) Sm.) hanya mendonorkan atom H-nya dalam jumlah yang sedikit. Pengurangan intensitas warna mengindikasikan kemampuan antioksidan untuk menangkal radikal bebas (Haeria, dkk. 2018).

Kemudian tahapan selanjutnya penentuan potensi tabir surya ekstrak rimpang lempuyang gajah (*Zingiber zerumbet* (L.) Sm.) dilakukan secara in-vitro. Metode pengukuran nilai SPF secara umum terbagi dalam dua tipe. Tipe pertama adalah dengan cara mengukur serapan atau transmisi radiasi UV melalui lapisan tabir surya pada plat kuarsa atau biomembran. Tipe yang kedua adalah dengan menentukan karakteristik serapan tabir surya menggunakan analisis secara spektrofotometri larutan hasil pengenceran tabir surya. Persen transmisi eritema menggambarkan jumlah sinar matahari yang diteruskan setelah terkena tabir surya sehingga dapat menyebabkan pigmentasi kulit. Berdasarkan hal tersebut maka semakin kecil nilai % transmisi eritema dan pigmentasi berarti potensi tabir surya dalam melindungi kulit menjadi lebih baik (Sugihartini, 2011).

Menurut Cumpelick (1972), Sediaan tabir surya dapat dikategorikan sebagai *sunblock* (Sediaan yang dapat menyerap hampir semua sinar UV-B dan sinar UV-A) apabila memiliki persentase transmisi eritema <1% dan persentase transmisi pigmentasi 3-40%.

Jika persentase transmisi eritema 6-18% dan persentase transmisi pigmentasi 45-86% dikategorikan sebagai *suntan* atau dapat dikatakan suatu bahan yang menyerap sebagian besar sinar UV-B dan menyerap sedikit sinar UV-A (Agustin et.al, 2013).

Sesuai hasil pada tabel 7 dan tabel 8, ekstrak etanol rimpang lempuyang gajah (*Zingiber zerumbet* (L.) Sm.) pada konsentrasi 150 ppm, 300 ppm, dan 450 ppm dengan %Te berturut-turut 12.28%, 10.50%, dan 8.48% (*regular suntan*), serta %Tp berturut-turut 61.85%, 53.18%, dan 45.65% (*regular suntan*) dapat diartikan bahwa pada konsentrasi ini, ekstrak etanol rimpang lempuyang gajah (*Zingiber zerumbet* (L.) Sm.) masuk dalam kategori *suntan* yaitu suatu bahan yang menyerap sebagian besar sinar UV-B dan menyerap sedikit sinar UV-A. Bahan ini menghasilkan eritema tanpa adanya rasa sakit. Artinya, ekstrak belum bisa mencegah kulit terhadap terjadinya eritema dimana juga dapat dilihat dari nilai SPFnya berturut-turut yaitu SPF 2.442, SPF 2.756, dan SPF 3.213 yang hanya memberikan tingkat perlindungan minimal pada kulit dari terjadinya eritema atau dapat dikatakan daya tahan tabir surya yang dimiliki ekstrak masih rendah.

Suatu sediaan tabir surya dikatakan memiliki efektivitas yang baik apabila memiliki nilai SPF yang tinggi, serta memiliki nilai persen transmisi eritema dan pigmentasi yang rendah (Agustin et.al. 2013).

Nilai SPF didefinisikan sebagai perbandingan energi UV yang dibutuhkan untuk menghasilkan eritema minimal pada kulit yang dilindungi dengan eritema yang sama pada kulit yang tidak dilindungi dalam individu yang sama. Untuk contoh, seorang individu menggunakan tabir surya SPF 2 akan mengambil dua kali lebih lama untuk mengalami eritema ketika terpapar radiasi UV-B dibandingkan dengan ketika individu tidak memiliki perlindungan tabir surya.

FDA mengharuskan semua tabir surya mengandung *Sun Protection Factor* (SPF). Kisaran SPF dimulai dari 2 sampai lebih dari 50, Tabir surya dianjurkan dengan paling sedikit SPF 15 (Lavi, 2013). Menurut More et. al. (2013), salah satu faktor yang mempengaruhi penentuan nilai SPF yaitu kombinasi dan konsentrasi

dari tabir surya, dimana faktor ini dapat menambah atau mengurangi penyerapan UV pada setiap tabir surya.

Berdasarkan hal di atas, menunjukkan bahwa seiring bertambahnya konsentrasi, maka daya proteksi terhadap sinar UV juga semakin tinggi. Dengan demikian, hal ini sesuai dengan hasil yang diperoleh bahwa seiring peningkatan konsentrasi ekstrak maka fungsi perlindungan terhadap sinar UV juga semakin besar.



UNIVERSITAS ISLAM NEGERI  
ALAUDDIN  
MAKASSAR

## BAB V

### PENUTUP

#### **A. Kesimpulan**

Berdasarkan hasil penelitian yang dilakukan dapat disimpulkan bahwa:

1. Ekstrak rimpang lempuyang gajah (*Zingiber zerumbet* (L.) Sm.) pada konsentrasi 150 ppm, 300 ppm, dan 450 ppm untuk Transmisi eritema berturut-turut 12.28%, 10.50%, dan 8.48% (*regular suntan*), serta untuk Transmisi pigmentasi berturut-turut 61.85%, 53.18%, dan 45.65% (*regular suntan*), dan nilai SPF memiliki nilai 3.2 termasuk dalam kategori *proteksi minimal*.
2. Ekstrak rimpang lempuyang gajah (*Zingiber zerumbet* (L.) Sm.) dikategorikan sebagai *suntan* yaitu suatu bahan yang menyerap sebagian besar sinar UV-B dan menyerap sedikit sinar UV-A.

#### **B. Saran**

1. Mengoptimasi konsentrasi ekstrak yang memberi nilai SPF yang ideal
2. Sebaiknya dilakukan penelitian lebih lanjut untuk memformulasi ekstrak Rimpang Lempuyang Gajah ini dalam bentuk sediaan.



## DAFTAR PUSTAKA

- Andasari, S.D. (2011), Aktivitas Sitotoksik Ekstrak Etanol Rimpang Lempuyang Gajah (*Zingiber zerumber*); Universitas Muhamadiyah Surakarta
- Anugerah, Putri, D., Budimana, S., & Hadi, Subroto, G. (2016). Analisa Kadar Nilai SPF (*Sun Protection Factor*) pada Kosmetik Krim Pencerah Wajah yang Beredar di Pasar Tradisional/ Swalayan Kota Suka Buma Dengan Menggunakan Spektrofotometri UV-Vis. *Prosiding Seminar Nasional Kimia UNJANI-HKI*, 9–14.
- Balsam, M.S., Edward Sagarin. (1972). *Cosmetics: Science and Technology*. Canada: John Wiley & Sons, Inc.
- Bambang A, kojong N. (2014). Analisis Cemaran Bakteri Coliform dan Identifikasi *Escherichia Coli*. Yogyakarta
- Corwin, E.J. (2009). Buku saku patofisiologi, Edisi 3: Jakarta. EGC
- Damogalad, V., Jaya Edy, H., & Sri Supriati, H. (2013). Formulasi Krim Tabir Surya Ekstrak Kulit Nanas (*Ananas Comosus L Merr*) Dan Uji in Vitro Nilai Sun Protecting Factor (Spf). *PHARMACON Jurnal Ilmiah Farmasi – UNSRAT*, 2 (02), 2302–2493.
- Departemen Kesehatan Republik Indonesia. *Parameter Standar Umum Ekstrak Tumbuhan Obat*. Cetakan Pertama. Jakarta: Departemen Kesehatan RI. 2000.
- Departemen Kesehatan RI. (1978). *Formularium Kosmetika Indonesia* (Cetakan I). Jakarta: Departemen Kesehatan RI.
- Dirjen POM. (2000). *Farmakope Indonesia*, Edisi IV, Jakarta: Departemen Kesehatan RI.
- Dutra, EA Olivera D.A, (2004). *Determination of Sun Protecting Factor (SPF) of Sunscreen by Ultraviolet Spectrophotometry*. *Brazilian Journal Of Pharmaceutical Sciences*. M.I. 2004.
- Effendy. (1999). *Perawatan Pasien Luka Bakar*, Penerbit Buku kedokteran EGC Press, Jakarta
- Etnawati k. (2013). *Produk Kosmetik Instant Sebabkan Kanker*: Jakarta
- Fessenden, R. J., Fessenden, J. S. (1994) *Kimia Organik Jilid I Edisi Ketiga*. Terjemahan dari *Organic Chemistry* oleh Hadyana Pudjaatmaka. Jakarta: Erlangga,
- Indriani, Nurfaejri. (2018). Uji Potensi Tabir Surya Ekstrak Daun Binahong (*Anrederacordifolia* (Ten.) Steenis) Secara In Vitro. Skripsi Fakultas Kedokteran dan Ilmu Kesehatan.
- Isfardiyana, S. H., & Safitri, S. R. (2014). Pentingnya melindungi kulit dari sinar ultraviolet dan cara melindungi kulit dengan sunblock buatan sendiri. *jurnal Inovasi dan Kewirausahaan*, 3(2), 126–133.
- Isriany. (2013). *Formulasi Kosmetik*. Makassar: Alauddin University Press.
- Juanita, R. A., & Juliadi, D. (2020). Penetapan Potensi Tabir Surya Krim Ekstrak Etanol Daun Ceremai (*Phyllanthus Acidus L.*) dengan Spektrofotometri UV-Vis. *Jurnal Farmagazine*, 7(1), 51. <https://doi.org/10.47653/farm.v7i1.154>
- Kalangi, S.J. (2013). *Histofisiologi Kulit*, jurnal Biomedik: Jakarta. penerbit Buku kedokteran EGC

- Kementrian Agama RI. (2012). Al-Qur'an dan Terjemahnya. Bandung: CV. Penerbit Diponegoro.
- Khopkar S. M. (2007). Konsep Dasar Kimia Analitik. Terjemahan dari Basic Concepts Of Analytical Chemistry oleh Saptoraharjo. Jakarta: UI-Press
- Kusantati, Herni. (2008). Tata Kecantikan Kulit. Jakarta: Departemen Pendidikan Nasional.
- Lallo, S., Kasim, S., Tayeb, R., Hasan, A. D., Sere, H., Ismail, I., & Arifin, T. (2018). Analisis Zerumbone Dalam Zingiber zerumbet Dan Aktivitas Penghambatannya Terhadap Bakteri Mycobacterium tuberculosis. *Jurnal Farmasi Galenika (Galenika Journal of Pharmacy)*, 4(2), 126. <https://doi.org/10.22487/j24428744.2018.v4.i2.11138>
- Lavi, Novita. (2013). *Tabir Surya Bagi Pelaku Wisata*. Universitas Udayana : Denpasar.
- Lili (2009). Pathophysiology of Heart Disease; Jakarta. EGC.
- Mescher Al. (2013). Kamus kedokteran Dorland. Jakarta. EGC.
- Minerva, P. (2019). Penggunaan Tabir Surya Bagi Kesehatan Kulit. *Jurnal Pendidikan Dan Keluarga*, 11(1), 87. <https://doi.org/10.24036/jpk/vol11-iss1/619>.
- Mukhriani. (2014). Ekstraksi, Pemisahan Senyawa, dan Identifikasi Senyawa Aktif. *Jurnal Kesehatan* 7(2), 361-367.
- Mulja, M; Suharman. *Analisis Instrumental*. Surabaya: Airlangga University Press. 1995.
- Nag, A., Bandyopadhyay, M., & Mukherjee, A. (2013). Antioxidant Activities and Cytotoxicity of Zingiber zerumbet (L.) Smith Rhizome. ~ 102 ~ *Journal of Pharmacognosy and Phytochemistry*, 2(3), 102–108. Diambil dari <http://www.phytojournal.com/archives/2013/vol2issue3/PartB/30.1.pdf>
- Pathak, M.A. (1982). *Sunscreens : Topical and Systemic Approaching for Protection For Human Skin Against Harmful Effect Of Solar Radiation*. J Am Acad Dermatol.
- Pratama, Wiweka Adi dkk.(2015) Uji SPF in Vitro dan Sifat Fisik Beberapa Produk Tabir Surya yang Beredar di Pasaran. Yogyakarta: *Fakultas Farmasi UGM*.
- Pratiwi, S., & Husni, P. (2017). Artikel Tinjauan: Potensi Penggunaan Fitokonsituen Tanaman Indonesia sebagai Bahan Aktif Tabir Surya. *Farmaka*, 15(4), 18–25. <https://doi.org/https://Doi.org/10.24198/jf.v15i4.14581.g7430>
- Rejeki, S., & Priyandari, A. (2017). Uji Efek Tonikum Ekstrak Etanol Rimpang Lempuyang Gajah (Zingiber zerumbet SM.) Terhadap Mencit Jantan Galur Swiss. *Indonesian Journal On Medical Science*, 4(2), 232–236.
- Rohman, Abdul. *Kimia Farmasi Analisis*. Yogyakarta: Pustaka Pelajar. 2007.
- Rout, O. P., Acharya, R., & Mishra, S. K. (2011). In-Vitro antioxidant potentials in leaves of Coleus aromaticus benth and rhizomes of Zingiber zerumbet (L.) SM. *Journal of Applied Pharmaceutical Science*, 1(8), 194–198.
- Rusita, Y, Dwi; Indarto, A. . (2017). Aktivitas Tabir Surya Dengan Nilai *Sun Protection Factor* (SPF) Sedian Losian Kombinasi Ekstrak Kayu Manis dan Ekstrak Kulit Delma pada Paparan Sinar Matahari dan Ruang Tertutup, 2(1),

38–43.

- Sastrohamidjojo, H. (2001). *Kimia Dasar*. Yogyakarta: UGM University Press.
- Shihab, M. Quraish. (2009). *Tafsir Al-Misbah, Pesan, Kesan Dan Keserasian Al-Qur'an Vol.6*. Jakarta: Penerbit lentera hati.
- Shovyana, H.H., A. Karim Zulkarnain. (2013). Physical Stability and Activity of Cream W/O Etanolic Fruit Extract of Mahkota Dewa (*Phaleria macrocarpha* (scheff.) Boerl.) as a Sunscreen. *Traditional Medicine Journal*, 18(2).
- Silalahi, M. (2018). Botani dan Bioaktivitas Lempuyang (, 2(2), 147–160.
- Somchit, M.N., Hareet, M., & Shukriyah, N.M.H. 2003. Antiinflammatory Property Of Ethanol And Water Extracts Of Zingiber zerumbet. *Indian Journal of Pharmacology*, 35, 181- 182.
- Stanfield (2003). Efektivitas Sediaan Tabir Surya dan Penentuan Nilai SPF. Jakarta.
- Stahl, Egon. (1985). Analisis Obat Secara Kromatografi dan Mikroskopi. Bandung: *ITB Press*.
- Sudarsono P,H,dkk. (2002). Tumbuhan Obat. *Jurnal Penelitian*.
- Suhirman, S., Syukur, C., Penelitian, B., Obat, T., Besar, B., Pasca, P., & Pertanian, P. (2006). Uji Toksisitas Ekstrak Lempuyang Gajah ( Zingiber zerumbet ) Terhadap Larva Udang ( Artemia salina Leach .) BSLT ( Brine Shrimp Lethality sederhana dari biota laut yang sangat Metoda ini juga banyak digunakan dalam berbagai analisis biosistem seperti anal, XVII(1), 30–38.
- Susanto, Clever & GA Made Ari. (2013). Penyakit Kulit dan Kelamin. :Yogyakarta. Penerbit Nuha Medika.
- Susanti, N. M. P., Budiman, I. N. ., & Warditiani, N. K. (2015). *Skrining Fitokimia Ektrak Etanol 90 % Daun Katuk ( Sauropus androgynus ( L .) Merr .)*. *Repository Universitas Udayana*, 83–86.
- Syamsuri, S., & Alang, H. (2021). Inventarisasi Zingiberaceae yang Bernilai Ekonomi (Etnomedisin, Etnokosmetik dan Etnofood) di Kabupaten Kolaka Utara, Sulawesi Tenggara, Indonesia. *Agro Bali : Agricultural Journal*, 4(2), 219–229. <https://doi.org/10.37637/ab.v4i2.715>
- Tjirosoepomo, Gembong. *Taksonomi Tumbuhan*. Yogyakarta: UGM Press. 2013.
- Tranggono, Retno I., Latifah, Fatma. 2007. *Buku Pegangan Ilmu Pengetahuan Kosmetik*. Jakarta: PT Gramedia Pustaka Utama.
- Underwood, A.L. dan Day, R.A. *Analisis kimia kuantitatif*. Jakarta: Erlangga. 2001.
- Wibowo. (2005). Anatomi Tubuh Manusi: Jakarta. EGC
- Wood, C. & Murphy, E. (2000). Sunscreen Efficacy. *Glob.Cosmet. Ind., Duluth, v.*
- Yuliasuti, Ike. (2002). Pemodelan dan Sintesis Senyawa Penyerap Sinar UV 3,4 Dimetoksi heksilsinamat Berdasarkan Pendekatan Kimia Komputasi. :Yogyakarta. *FMIPA UGM*.

## LAMPIRAN

### Lampiran 1. Skema Penyiapan Sampel



**Lampiran 2. Identifikasi kandungan kimia ekstrak**

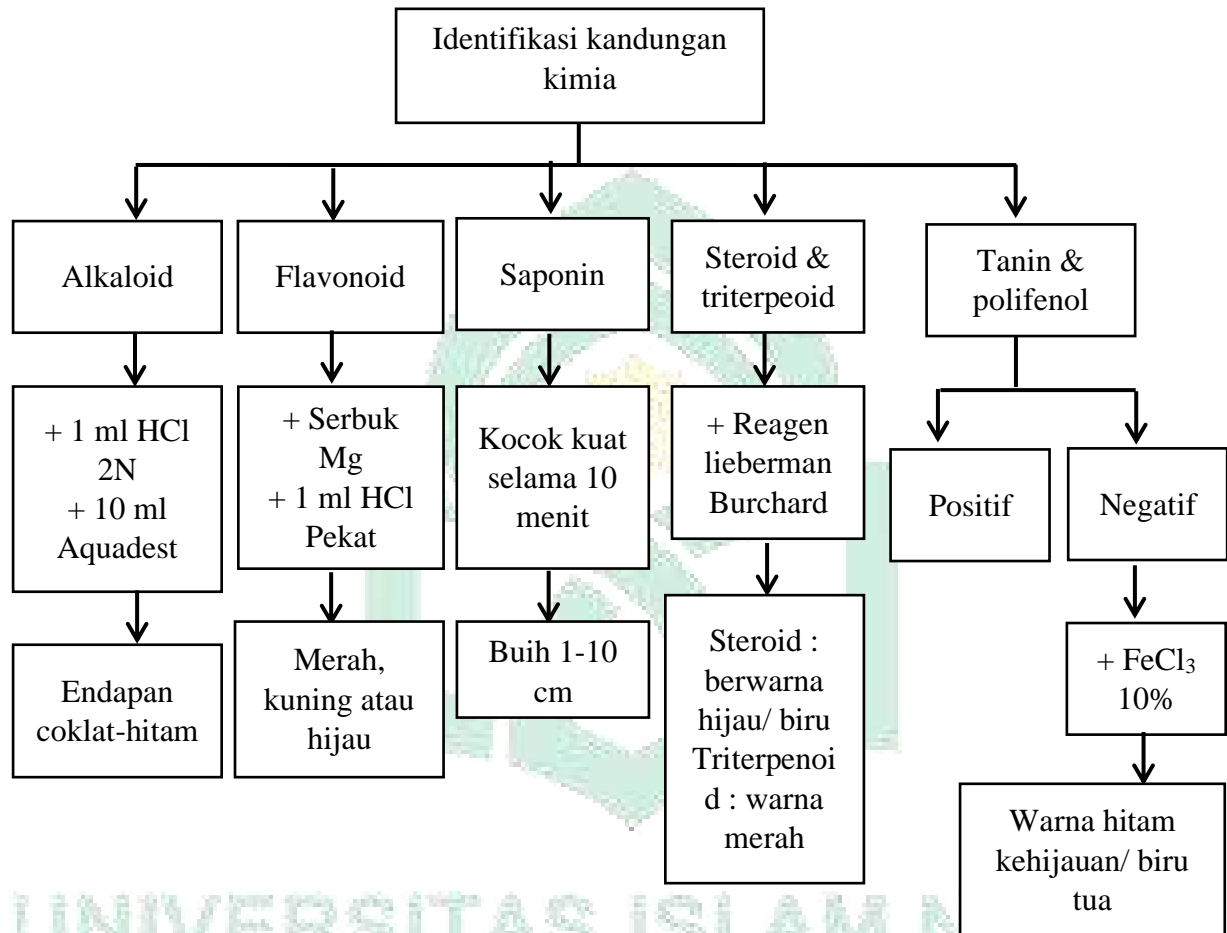

UNIVERSITAS ISLAM Negeri  
**ALAUDDIN**  
 MAKASSAR

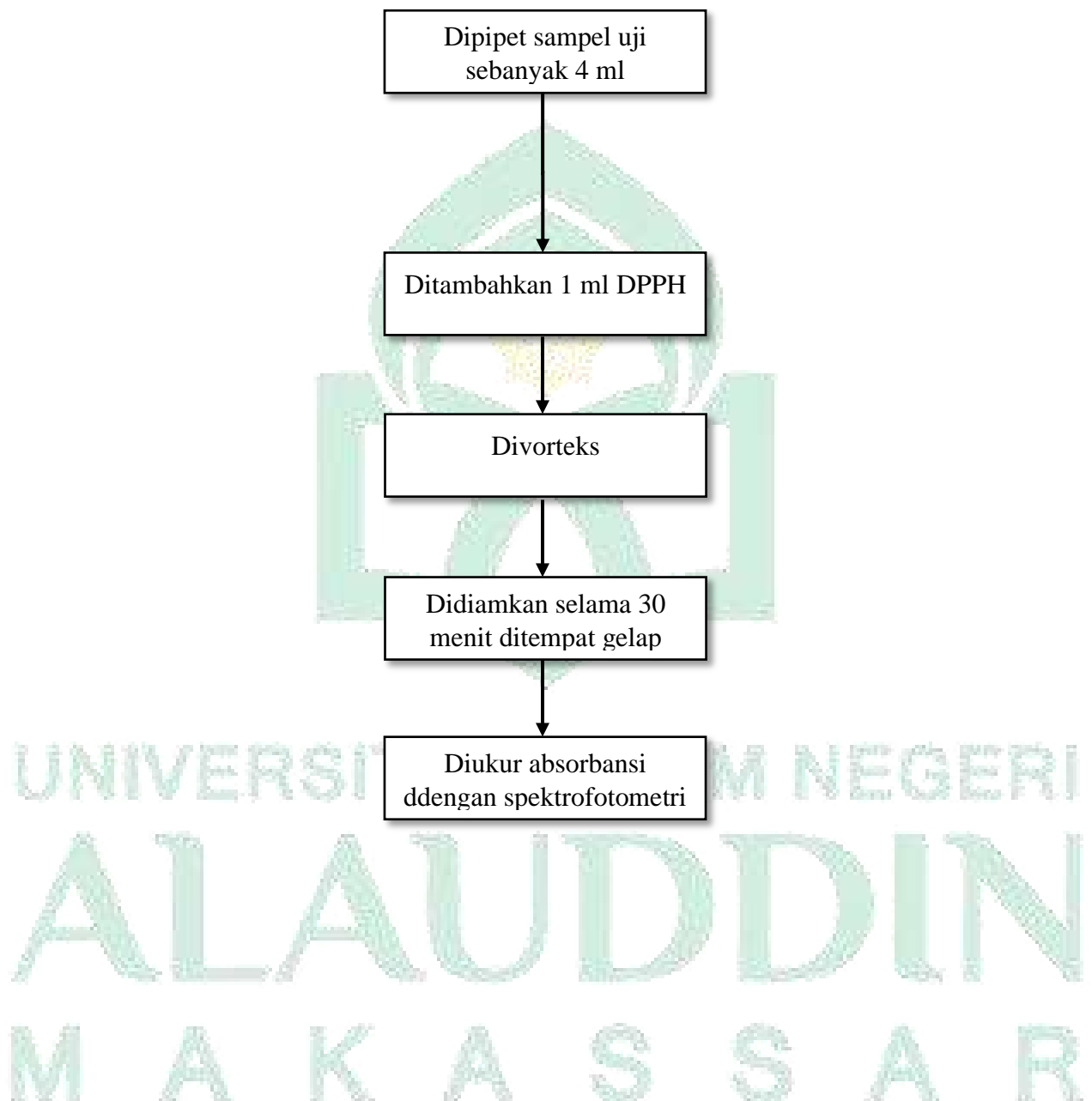
**Lampiran 3. Uji Aktivitas Antioksidan**

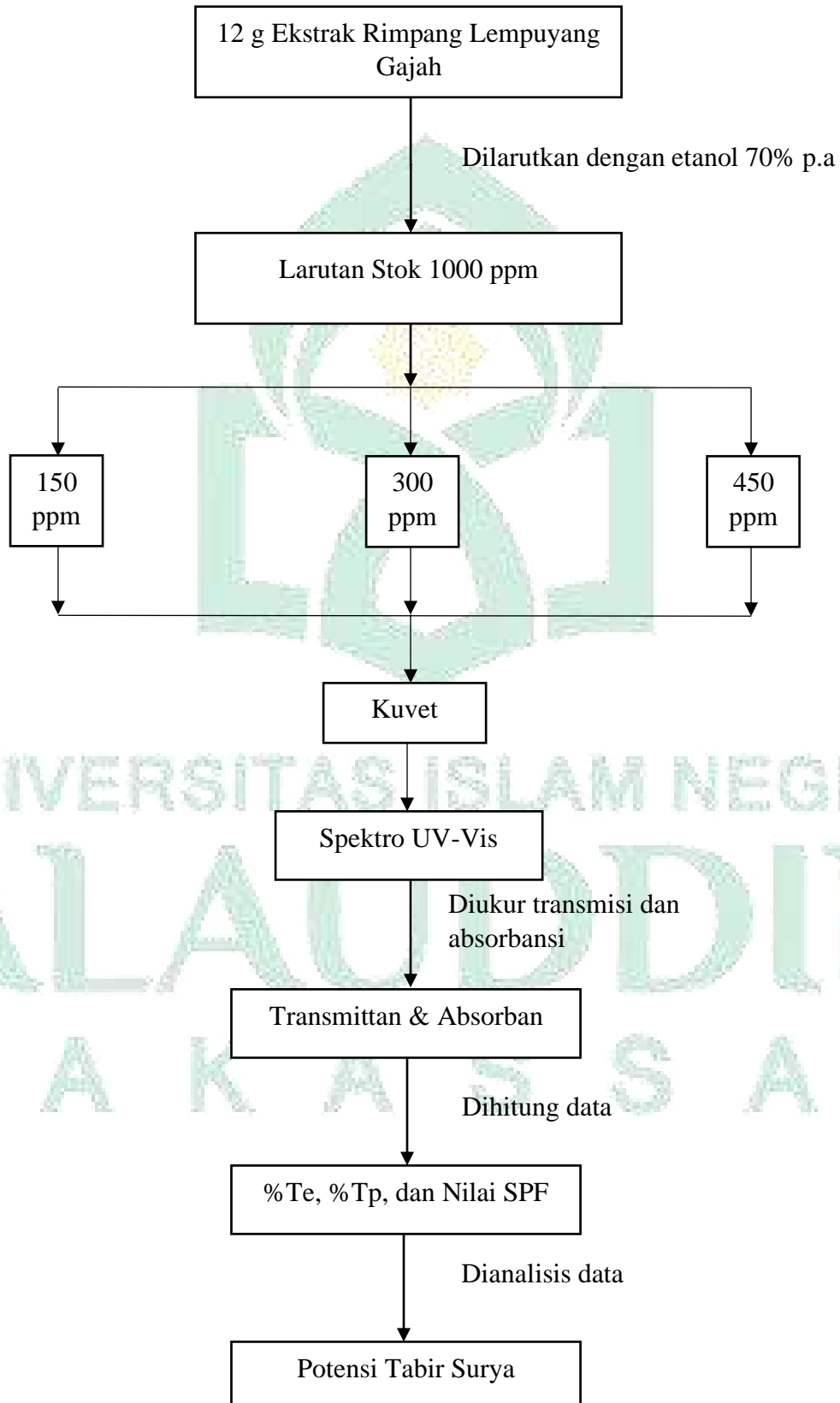
**Lampiran 4. Analisis Potensi Tabir Surya**

### Lampiran 5. Perhitungan IC<sub>50</sub>

a. Perhitungan IC<sub>50</sub> sampel

Melalui persamaan Linear :

- $y = ax + b$
- $ax = y - b$
- $x = \frac{y-b}{a}$

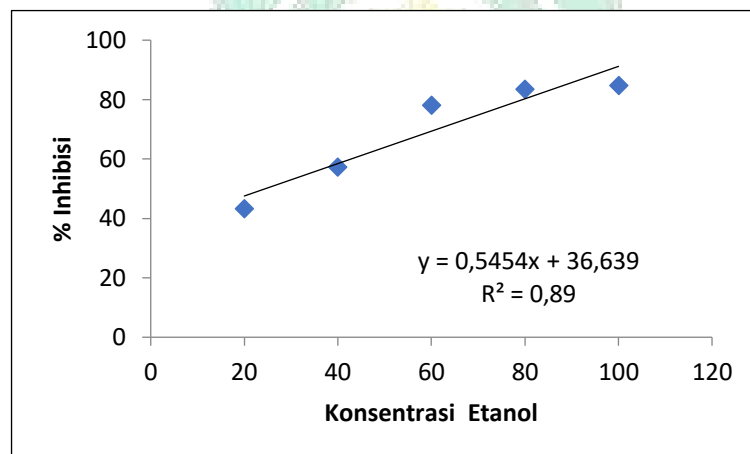

**Gambar 4. Kurva Standar Ekstrak Etanol**

Diketahui :  $y = 50$   
 $a = 0.5454$   
 $b = 36.639$

Penyelesaian :  $x = \frac{y-b}{a}$

$$= \frac{50 - 36.639}{0,5454}$$

$$= 24.498 \text{ ppm}$$

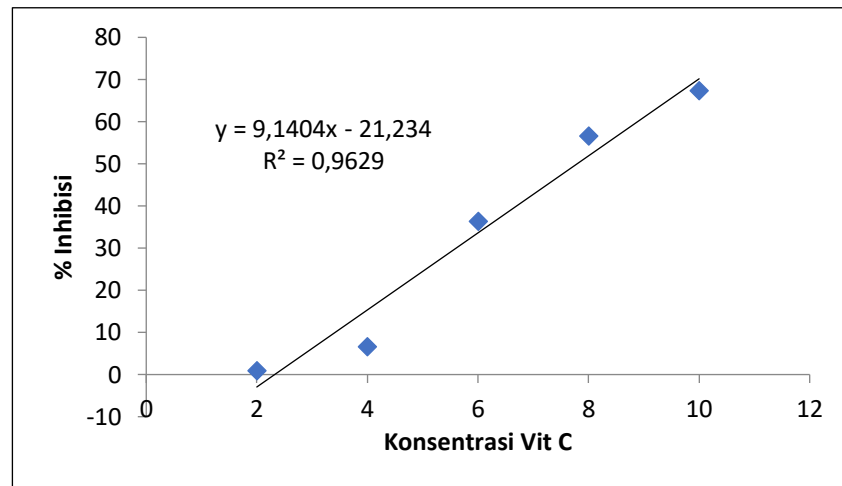

b. Perhitungan  $IC_{50}$  vitamin C

**Gambar 5. Kurva Standar Vitamin C**

Diketahui :  $y = 50$   
 $a = 9,1404$   
 $b = -21,234$

Penyelesaian :

$$x = \frac{y-b}{a}$$

$$x = \frac{50 - (-21,234)}{9,1404}$$

$$= 7,79 \text{ ppm}$$

UNIVERSITAS ISLAM NEGERI  
 ALAUDDIN  
 MAKASSAR

## Lampiran 6. Pembuatan Larutan

### 1. Larutan DPPH 0,45 mM

$$0,45 \text{ mM} = 0,00045 \text{ M}$$

$$\diamond M = \frac{g}{M_r} \times \frac{1000}{V}$$

$$0,00045 = \frac{g}{394,32} \times \frac{1000}{100}$$

$$0,00045 = \frac{10 \cdot g}{394,32}$$

$$10 \cdot g = 0,00045 \times 394,32$$

$$g = \frac{0,177}{10}$$

$$g = 0,0177 \rightarrow 17,8 \text{ mg} \approx 18 \text{ mg}$$

### 2. Larutan ekstrak dan fraksi

#### a. Larutan induk

$$\diamond 1 \text{ ppm} = \text{mg/L}$$

$$\begin{aligned} 200 \text{ ppm} &= 200 \text{ mg} / 1000 \text{ L} \\ &= 50 \text{ mg} / 250 \text{ L} \\ &= 0,05 \text{ g} / 250 \text{ L} \end{aligned}$$

Jadi, dibuat larutan induk dengan konsentrasi 200 ppm dengan cara ditimbang ekstrak dan fraksi sebanyak 50 mg dan di larutkan dengan 250 ml pelarut.

#### b. Larutan standar

$$\diamond M_1 V_1 = M_2 V_2$$

- 20 ppm

$$M_1 V_1 = M_2 V_2$$

$$200 \text{ ppm} \cdot V_1 = 20 \text{ ppm} \cdot 100 \text{ ml}$$

$$V1 = \frac{2000}{200}$$

$$V1 = 10 \text{ ml}$$

- 40 ppm

$$M1 V1 = M2 V2$$

$$200\text{ppm} \cdot V1 = 40\text{ppm} \cdot 100\text{ml}$$

$$V1 = \frac{4000}{200}$$

$$V1 = 20 \text{ ml}$$

- 60 ppm

$$M1 V1 = M2 V2$$

$$200\text{ppm} \cdot V1 = 60\text{ppm} \cdot 100\text{ml}$$

$$V1 = \frac{6000}{200}$$

$$V1 = 30 \text{ ml}$$

- 80 ppm

$$M1 V1 = M2 V2$$

$$200\text{ppm} \cdot V1 = 80\text{ppm} \cdot 100\text{ml}$$

$$V1 = \frac{8000}{200}$$

$$V1 = 40 \text{ ml}$$

- 100 ppm

$$M1 V1 = M2 V2$$

$$200\text{ppm} \cdot V1 = 100\text{ppm} \cdot 100\text{ml}$$

$$V1 = \frac{10.000}{200}$$

$$V1 = 50 \text{ ml}$$

### 3. Larutan Vitamin C

#### a. Larutan induk

$$\diamond 1 \text{ ppm} = \text{mg/ml}$$

$$\begin{aligned} 100 \text{ ppm} &= 100 \text{ mg} / 1000 \text{ ml} \\ &= 10 \text{ mg} / 100 \text{ ml} \\ &= 0,01 \text{ g} / 100 \text{ ml} \end{aligned}$$

Jadi, dibuat larutan induk dengan konsentrasi 100 ppm dengan cara ditimbang vitamin C sebanyak 10 mg dan di larutkan dengan 100 ml pelarut.

#### b. Larutan standar

$$\diamond M_1 V_1 = M_2 V_2$$

- 2 ppm

$$M_1 V_1 = M_2 V_2$$

$$\begin{aligned} 100\text{ppm} \cdot V_1 &= 2\text{ppm} \cdot 50\text{ml} \\ V_1 &= \frac{100}{100} \end{aligned}$$

$$V_1 = 1 \text{ ml}$$

- 4 ppm

$$M_1 V_1 = M_2 V_2$$

$$\begin{aligned} 100\text{ppm} \cdot V_1 &= 4\text{ppm} \cdot 50\text{ml} \\ V_1 &= \frac{200}{100} \end{aligned}$$

$$V_1 = 2 \text{ ml}$$

- 6 ppm

$$M_1 V_1 = M_2 V_2$$

$$\begin{aligned} 100\text{ppm} \cdot V_1 &= 6\text{ppm} \cdot 50\text{ml} \\ V_1 &= \frac{300}{100} \end{aligned}$$

$$V1 = 3 \text{ ml}$$

- 8 ppm

$$M1 V1 = M2 V2$$

$$100\text{ppm} \cdot V1 = 8\text{ppm} \cdot 50\text{ml}$$

$$V1 = \frac{400}{100}$$

$$V1 = 4 \text{ ml}$$

- 10 ppm

$$M1 V1 = M2 V2$$

$$100\text{ppm} \cdot V1 = 10\text{ppm} \cdot 50\text{ml}$$

$$V1 = \frac{500}{100}$$

$$V1 = 5 \text{ ml}$$

### Lampiran 7. Perhitungan % Inhibisi

$$\% \text{ Inhibisi} = \frac{\text{Abs.Blanko} - \text{Abs.Sampel}}{\text{Abs.Blanko}} \times 100\%$$

#### 1. Ekstrak Etil Asetat

- a. Konsentrasi 20 ppm

$$\% \text{ Inhibisi} = \frac{0,559 - 0,497}{0,559} \times 100\% = 17,028\%$$

- b. Konsentrasi 40 ppm

$$\% \text{ Inhibisi} = \frac{0,559 - 0,465}{0,559} \times 100\% = 22,315\%$$

- c. Konsentrasi 60 ppm

$$\% \text{ Inhibisi} = \frac{0,559 - 0,379}{0,559} \times 100\% = 36,727\%$$

- d. Konsentrasi 80 ppm

$$\% \text{ Inhibisi} = \frac{0,559 - 0,364}{0,559} \times 100\% = 39,288\%$$

e. Konsentrasi 100 ppm

$$\% \text{ Inhibisi} = \frac{0,559 - 0,288}{0,559} \times 100\% = 51,920\%$$

### Lampiran 8. Hasil Pengukuran Nilai SPF

b. Pengukuran nilai SPF konsentrasi 150 ppm

1. Data absorbansi replikasi I

**Tabel 10. Data absorbansi replikasi I 150 ppm**

Panjang gelombang ( $\lambda$ ) nm	Absorbansi (A)	Luas trapesium	(AUC)
290	2.340	L1	9.922
295	1.629	L2	6.902
300	1.132	L3	4.437
305	0.803	L4	3.462
310	0.582	L5	2.560
315	0.442	L6	1.977
320	0.349	L7	1.587
325	0.286	L8	1.322
330	0.243	L9	1.142
335	0.214	L10	1.020
340	0.194	L11	0.932
345	0.179	L12	0.865
350	0.167	L13	0.807
355	0.156	L14	0.755
360	0.146	L15	0.705
365	0.136	L16	0.655
370	0.126	L17	0.610
375	0.118	L18	0.577
380	0.111	L19	0.535
385	0.103	L20	0.497
390	0.096	L21	0.467
395	0.091	L22	0.422
400	0.086		
<b>AUC</b>		42.158	
<b>Log SPF</b>		0.383	
<b>Nilai SPF</b>		2.417	

Contoh perhitungan nilai SPF

$$\begin{aligned}
 (\text{AUC}) &= (\text{Aa}+\text{Ab})/2 \times \text{Dpb-a} \\
 \text{AUC} &= \text{L1}+\text{L2}+\text{L3}+\dots+\text{Ln} \\
 \text{Log SPF} &= \text{AUC}/(\lambda_n-\lambda_1) \\
 \text{Ket. Aa} &= \text{Absorbansi pada panjang gelombang a nm} \\
 \text{Ab} &= \text{Absorbansi pada panjang gelombang b nm} \\
 \text{dPb-a} &= \text{Selisih panjang gelombang a dan b} \\
 \lambda_n &= \text{Panjang gelombang terbesar (dengan } A>0,05 \text{ untuk ekstrak,} \\
 &\text{dengan } A>0,01 \text{ untuk sediaan)} \\
 \lambda_1 &= \text{Panjang gelombang terkecil (290 nm)} \\
 \text{L1} &= \frac{2.340+1.692}{2} \times (295-290) = 9.922 \\
 \text{L2} &= \frac{1.692+1.132}{2} \times (300-295) = 6.902 \\
 \text{L3} &= \frac{1.132+0.803}{2} \times (305-300) = 4.437 \\
 \text{L4} &= \frac{0.803+0.582}{2} \times (310-305) = 3.462 \\
 \text{L5} &= \frac{0.582+0.442}{2} \times (315-310) = 2.560 \\
 \text{L6} &= \frac{0.442+0.349}{2} \times (320-315) = 1.977 \\
 \text{L7} &= \frac{0.349+0.286}{2} \times (325-320) = 1.587 \\
 \text{L8} &= \frac{0.286+0.243}{2} \times (330-325) = 1.322 \\
 \text{L9} &= \frac{0.243+0.214}{2} \times (335-330) = 1.142 \\
 \text{L10} &= \frac{0.214+0.194}{2} \times (340-335) = 1.020 \\
 \text{L11} &= \frac{0.194+0.179}{2} \times (345-340) = 0.932 \\
 \text{L12} &= \frac{0.179+0.167}{2} \times (350-345) = 0.865 \\
 \text{L13} &= \frac{0.167+0.156}{2} \times (355-350) = 0.807 \\
 \text{L14} &= \frac{0.156+0.146}{2} \times (360-355) = 0.755 \\
 \text{L15} &= \frac{0.146+0.136}{2} \times (365-360) = 0.705 \\
 \text{L16} &= \frac{0.136+0.126}{2} \times (370-365) = 0.655 \\
 \text{L17} &= \frac{0.126+0.118}{2} \times (375-370) = 0.610 \\
 \text{L18} &= \frac{0.118+0.111}{2} \times (380-375) = 0.577 \\
 \text{L19} &= \frac{0.111+0.103}{2} \times (385-380) = 0.535
 \end{aligned}$$

$$L20 = \frac{0.103+0.096}{2} \times (390-385) = 0.497$$

$$L21 = \frac{0.096+0.091}{2} \times (395-390) = 0.467$$

$$L22 = \frac{0.091+0.086}{2} \times (400-395) = 0.422$$

$$\text{Log Spf} = 0.383$$

$$\text{SPF} = 2.417$$

## 2. Data absorbansi replikasi II

**Tabel 11. Data absroebansi replikasi II 150 ppm**

Panjang gelombang ( $\lambda$ ) nm	Absorbansi (A)	Luas trapesium	(AUC)
290	2.352	L1	9.965
295	1.634	L2	6.935
300	1.140	L3	4.872
305	0.809	L4	3.492
310	0.588	L5	2.587
315	0.447	L6	2.000
320	0.353	L7	1.610
325	0.291	L8	1.347
330	0.248	L9	1.165
335	0.218	L10	1.040
340	0.198	L11	0.952
345	0.183	L12	0.885
350	0.171	L13	0.827
355	0.160	L14	0.777
360	0.150	L15	0.727
365	0.141	L16	0.680
370	0.131	L17	0.635
375	0.123	L18	0.595
380	0.115	L19	0.557
385	0.108	L20	0.522
390	0.101	L21	0.490
395	0.095	L22	0.465
400	0.091	43.125	
<b>AUC</b>		43.125	
<b>Log SPF</b>		0.392	
<b>Nilai SPF</b>		2.466	



## 3. Data absorbansi replikasi III

**Tabel 12. Data absorbansi replikasi III 150 ppm**

Panjang gelombang ( $\lambda$ ) nm	Absorbansi (A)	Luas trapesium	(AUC)
290	2.349	L1	9.957
295	1.634	L2	6.925
300	1.136	L3	4.855
305	0.806	L4	3.475
310	0.584	L5	2.567
315	0.443	L6	1.980
320	0.349	L7	1.587
325	0.286	L8	1.322
330	0.243	L9	1.142
335	0.214	L10	1.020
340	0.194	L11	0.930
345	0.178	L12	0.862
350	0.167	L13	0.807
355	0.156	L14	0.755
360	0.146	L15	0.707
365	0.137	L16	0.660
370	0.127	L17	0.615
375	0.119	L18	0.575
380	0.111	L19	0.537
385	0.104	L20	0.502
390	0.097	L21	0.472
395	0.092	L22	0.447
400	0.087		
<b>AUC</b>			42.699
<b>Log SPF</b>			0.388
<b>Nilai SPF</b>			2.444

## c. Pengukuran nilai SPF konsentrasi 300 ppm

## 1. Data absorbansi replikasi I

**Tabel 13. Data absorbansi replikasi I 300 ppm**

Panjang gelombang ( $\lambda$ ) nm	Absorbansi (A)	Luas trapesium	(AUC)
290	2.386	L1	10.170
295	1.682	L2	7.202

300	1.199	L3	5.167
305	0.868	L4	3.797
310	0.651	L5	2.902
315	0.510	L6	2.320
320	0.418	L7	1.932
325	0.355	L8	1.665
330	0.311	L9	1.480
335	0.281	L10	1.350
340	0.259	L11	1.252
345	0.242	L12	1.172
350	0.227	L13	1.100
355	0.213	L14	1.025
360	0.197	L15	0.947
365	0.182	L16	0.870
370	0.166	L17	0.797
375	0.153	L18	0.735
380	0.141	L19	0.675
385	0.129	L20	0.620
390	0.119	L21	0.572
395	0.11	L22	0.532
400	0.103		
<b>AUC</b>		48.282	
<b>Log SPF</b>		0.439	
<b>Nilai SPF</b>		2.747	

## 2. Data absorbansi replikasi II

**Tabel 14. Data absorbansi replikasi II 300 ppm**

Panjang gelombang ( $\lambda$ ) nm	Absorbansi (A)	Luas trapesium	(AUC)
290	2.394	L1	10.210
295	1.690	L2	7.237
300	1.205	L3	5.197
305	0.874	L4	3.825
310	0.656	L5	2.927
315	0.515	L6	2.342
320	0.422	L7	1.952
325	0.359	L8	1.680
330	0.313	L9	1.490
335	0.283	L10	1.360
340	0.261	L11	1.265

345	0.245	L12	1.187
350	0.230	L13	1.115
355	0.216	L14	1.045
360	0.202	L15	0.970
365	0.186	L16	0.892
370	0.171	L17	0.820
375	0.157	L18	0.752
380	0.144	L19	0.692
385	0.133	L20	0.640
390	0.123	L21	0.592
395	0.114	L22	0.552
400	0.107	48.742	
<b>AUC</b>			
<b>Log SPF</b>			
<b>Nilai SPF</b>		2.774	

### 3. Data absorbansi replikasi III

**Tabel 15. Data absorbansi replikasi III 300 ppm**

Panjang gelombang ( $\lambda$ ) nm	Absorbansi (A)	Luas trapesium	(AUC)
290	2.389	L1	10.182
295	1.684	L2	7.207
300	1.199	L3	5.167
305	0.868	L4	3.797
310	0.651	L5	2.902
315	0.510	L6	2.317
320	0.417	L7	1.927
325	0.354	L8	1.657
330	0.309	L9	1.467
335	0.278	L10	1.337
340	0.257	L11	1.242
345	0.240	L12	1.165
350	0.226	L13	1.095
355	0.212	L14	1.022
360	0.197	L15	0.947
365	0.182	L16	0.922
370	0.167	L17	0.800
375	0.153	L18	0.732
380	0.14	L19	0.672
385	0.129	L20	0.620

390	0.119	L21	0.572
395	0.11	L22	0.532
400	0.103	48.281	
<b>AUC</b>			
<b>Log SPF</b>		0.439	
<b>Nilai SPF</b>		2.747	

d. Pengukuran nilai SPF konsentrasi 450 ppm

1. Data absorbansi replikasi I

**Tabel 16. Data absorbansi replikasi I 450 ppm**

Panjang gelombang ( $\lambda$ ) nm	Absorbansi (A)	Luas trapesium	(AUC)
290	2.509	L1	10.760
295	1.795	L2	7.722
300	1.294	L3	5.640
305	0.962	L4	4.247
310	0.737	L5	3.330
315	0.595	L6	2.737
320	0.500	L7	2.340
325	0.436	L8	2.067
330	0.391	L9	1.875
335	0.359	L10	1.737
340	0.336	L11	1.632
345	0.317	L12	1.537
350	0.298	L13	1.442
355	0.279	L14	1.342
360	0.258	L15	1.235
365	0.236	L16	1.125
370	0.214	L17	1.020
375	0.194	L18	0.925
380	0.176	L19	0.840
385	0.16	L20	0.765
390	0.146	L21	0.700
395	0.134	L22	0.645
400	0.124	55.663	
<b>AUC</b>			
<b>Log SPF</b>		0.506	
<b>Nilai SPF</b>		3.206	

## 2. Data absorbansi replikasi II

**Tabel 17. Data absorbansi replikasi II 450 ppm**

Panjang gelombang ( $\lambda$ ) nm	Absorbansi (A)	Luas trapesium	(AUC)
290	2.517	L1	10.800
295	1.803	L2	7.757
300	1.300	L3	5.665
305	0.966	L4	4.267
310	0.741	L5	3.345
315	0.597	L6	2.745
320	0.501	L7	2.342
325	0.436	L8	2.062
330	0.389	L9	1.862
335	0.356	L10	1.722
340	0.333	L11	1.615
345	0.313	L12	1.522
350	0.296	L13	1.435
355	0.278	L14	1.340
360	0.258	L15	1.240
365	0.238	L16	1.137
370	0.217	L17	1.035
375	0.197	L18	0.940
380	0.179	L19	0.855
385	0.163	L20	0.777
390	0.148	L21	0.710
395	0.136	L22	0.655
400	0.126		
<b>AUC</b>			55.828
<b>Log SPF</b>			0.508
<b>Nilai SPF</b>			3.218

## 3. Data absorbansi replikasi III

**Tabel 18. Data absorbansi replikasi III 450 ppm**

Panjang gelombang ( $\lambda$ ) nm	Absorbansi (A)	Luas trapesium	(AUC)
290	2.519	L1	10.807
295	1.804	L2	7.762
300	1.301	L3	5.670
305	0.967	L4	4.270

310	0.741	L5	3.345
315	0.597	L6	2.745
320	0.501	L7	2.340
325	0.453	L8	2.060
330	0.389	L9	1.862
335	0.356	L10	1.722
340	0.333	L11	1.615
345	0.313	L12	1.522
350	0.296	L13	1.432
355	0.277	L14	1.337
360	0.258	L15	1.240
365	0.238	L16	1.135
370	0.216	L17	1.032
375	0.197	L18	0.937
380	0.178	L19	0.850
385	0.162	L20	0.772
390	0.147	L21	0.705
395	0.135	L22	0.652
400	0.126	55.812	
<b>AUC</b>			
<b>Log SPF</b>			
<b>Nilai SPF</b>		3.216	

Rata-rata nilai SPF :

$$150 \text{ ppm} = \frac{2.417+2.466+2.444}{3}$$

$$= 2.442$$

$$300 \text{ ppm} = \frac{2.747+2.774+2.747}{3}$$

$$= 2.756$$

$$450 \text{ ppm} = \frac{3.206+3.218+3.216}{3}$$

$$= 3.213$$

### Lampiran 9. Hasil Pengukuran Persen Transmisi

a. Pengukuran nilai transmisi konsentrasi 150 ppm

1. Pengukuran nilai transmisi replikasi I

**Tabel 20. Pengukuran nilai transmisi replikasi I 150 ppm**

Panjang gelombang (nm)	<i>Erythmal Flux/ Tanning Fe/Fp (E-vitons)</i>	%Te	Ee	%Te/%Tp
292.5	0.1105	1.086	0.120003	%Te= 12.26201
297.5	0.672	4.486	3.014592	
302.5	1	11.285	11.285	
307.5	0.2008	20.835	4.183668	
312.5	0.1364	31.099	4.2419036	
317.5	0.1125	40.341	4.5383625	
Jumlah	2.2332		27.38353	
322.5	0.1079	48.384	5.220634	%Tp= 61.68383
327.5	0.102	54.39	5.54778	
332.5	0.0936	59.184	5.539622	
337.5	0.0798	62.427	4.981675	
342.5	0.0669	64.912	4.342613	
347.5	0.057	66.936	3.815352	
352.5	0.0488	68.719	3.353487	
357.5	0.0456	70.42	3.211152	
362.5	0.0356	72.06	2.565336	
367.5	0.031	73.723	2.285413	
372.5	0.026	75.302	1.957852	
Jumlah	0.6942		42.82092	

Contoh perhitungan nilai transmisi (replikasi I)

$$\text{Persen eritema (\%Te)} = \frac{\Sigma(T \times Fe)}{\Sigma Fe}$$

$$\text{Persen pigmentasi (\%Tp)} = \frac{\Sigma(T \times Fp)}{\Sigma Fp}$$

Ket. T x Fe : Perhitungan nilai transmisi eritema tiap panjang gelombang yaitu panjang gelombang 292,5 - 317,5 nm

Fe : Fluks eritema

T x Fp : Perhitungan nilai transmisi eritema tiap panjang gelombang yaitu panjang gelombang 322,5 - 372,5 nm

Fp : Fluks pigmentasi

$$\begin{aligned}\text{Persen eritema (\%Te)} &= \frac{\Sigma(T \times Fe)}{\Sigma Fe} \\ &= \frac{27.38353}{2.2332} \\ &= 12.27\%\end{aligned}$$

$$\begin{aligned}\text{Persen pigmentasi (\%Tp)} &= \frac{\Sigma(T \times Fp)}{\Sigma Fp} \\ &= \frac{42.82092}{0.6942} \\ &= 61.68\%\end{aligned}$$

UNIVERSITAS ISLAM NEGERI  
ALAUDDIN  
MAKASSAR



## 2. Pengukuran nilai transmisi replikasi II

**Tabel 21. Pengukuran nilai transmisi replikasi II 150 ppm**

Panjang gelombang (nm)	<i>Erythemat Flux/ Tanning Fe/Fp (E- vitons)</i>	%Te	Ee	%Te/%Tp
292.5	0.1105	1.086	0.120003	%Te= 12.27146
297.5	0.672	4.486	3.014592	
302.5	1	11.295	11.295	
307.5	0.2008	20.842	4.185074	
312.5	0.1364	31.114	4.24395	
317.5	0.1125	40.409	4.546013	
Jumlah	2.2332		27.40463	
322.5	0.1079	48.511	5.234337	%Tp= 61.93355
327.5	0.102	54.609	5.570118	
332.5	0.0936	59.431	5.562742	
337.5	0.0798	62.742	5.006812	
342.5	0.0669	65.232	4.364021	
347.5	0.057	67.256	3.833592	
352.5	0.0488	69.033	3.36881	
357.5	0.0456	70.731	3.225334	
362.5	0.0356	72.317	2.574485	
367.5	0.031	73.919	2.291489	
372.5	0.026	75.482	1.962532	
Jumlah	0.6942		42.99427	

## 3. Pengukuran nilai transmisi replikasi III

**Tabel 21. Pengukuran nilai transmisi replikasi III 150 ppm**

Panjang gelombang (nm)	<i>Erythemat Flux/ Tanning Fe/Fp (E- vitons)</i>	%Te	Ee	%Te/%Tp
292.5	0.1105	1.085	0.119893	%Te= 12.28181
297.5	0.672	4.485	3.01392	
302.5	1	11.296	11.296	
307.5	0.2008	20.904	4.197523	
312.5	0.1364	31.16	4.250224	
317.5	0.1125	40.446	4.550175	
Jumlah	2.2332		27.42773	
322.5	0.1079	48.532	5.236603	%Tp= 61.93091
327.5	0.102	54.631	5.572362	
332.5	0.0936	59.488	5.568077	
337.5	0.0798	62.758	5.008088	
342.5	0.0669	65.245	4.364891	
347.5	0.057	67.278	3.834846	
352.5	0.0488	69.02	3.368176	
357.5	0.0456	70.646	3.221458	
362.5	0.0356	72.213	2.570783	
367.5	0.031	73.836	2.288916	
372.5	0.026	75.317	1.958242	
Jumlah	0.6942		42.99244	

b. Pengukuran nilai transmisi konsentrasi 300 ppm

1. Pengukuran nilai transmisi replikasi I

**Tabel 22. Pengukuran nilai transmisi replikasi I 300 ppm**

Panjang gelombang (nm)	<i>Erythemat Flux/ Tanning Fe/Fp (E- vitons)</i>	%Te	Ee	%Te/%Tp
292.5	0.1105	0.938	0.103649	%Te= 10.58983
297.5	0.672	3.857	2.591904	
302.5	1	9.604	9.604	
307.5	0.2008	17.695	3.553156	
312.5	0.1364	29.19	3.981516	
317.5	0.1125	33.911	3.814988	
Jumlah	2.2332		23.64921	
322.5	0.1079	40.408	4.360023	%Tp= 52.31696
327.5	0.102	45.366	4.627332	
332.5	0.0936	49.247	4.609519	
337.5	0.0798	52.003	4.149839	
342.5	0.0669	54.328	3.634543	
347.5	0.057	56.364	3.212748	
352.5	0.0488	58.533	2.85641	
357.5	0.0456	60.838	2.774213	
362.5	0.0356	63.441	2.2585	
367.5	0.031	66.174	2.051394	
372.5	0.026	68.612	1.783912	
Jumlah	0.6942		36.31843	

## 2. Pengukuran nilai transmisi replikasi II

**Tabel 22. Pengukuran nilai transmisi replikasi II 300 ppm**

Panjang gelombang (nm)	<i>Erythemat Flux/ Tanning Fe/Fp (E- vitons)</i>	%Te	Ee	%Te/%Tp
292.5	0.1105	0.924	0.102102	%Te= 10.38996
297.5	0.672	3.818	2.565696	
302.5	1	9.554	9.554	
307.5	0.2008	17.693	3.552754	
312.5	0.1364	26.272	3.583501	
317.5	0.1125	34.176	3.8448	
Jumlah	2.2332		23.20285	
322.5	0.1079	40.971	4.420771	%Tp= 53.3307
327.5	0.102	46.272	4.719744	
332.5	0.0936	50.516	4.728298	
337.5	0.0798	53.518	4.270736	
342.5	0.0669	55.907	3.740178	
347.5	0.057	57.854	3.297678	
352.5	0.0488	59.749	2.915751	
357.5	0.0456	61.739	2.815298	
362.5	0.0356	63.848	2.272989	
367.5	0.031	66.333	2.056323	
372.5	0.026	68.631	1.784406	
Jumlah	0.6942		37.02217	

## 3. Pengukuran nilai transmisi replikasi III

**Tabel 23. Pengukuran nilai transmisi replikasi III 300 ppm**

Panjang gelombang (nm)	<i>Erythemat Flux/ Tanning Fe/Fp (E- vitons)</i>	%Te	Ee	%Te/%Tp
292.5	0.1105	0.936	0.103428	%Te= 10.51831
297.5	0.672	3.871	2.601312	
302.5	1	9.68	9.68	
307.5	0.2008	17.892	3.592714	
312.5	0.1364	26.561	3.62292	
317.5	0.1125	34.57	3.889125	
Jumlah	2.2332		23.4895	
322.5	0.1079	41.477	4.475368	%Tp= 53.9009
327.5	0.102	46.784	4.771968	
332.5	0.0936	51.112	4.784083	
337.5	0.0798	54.115	4.318377	
342.5	0.0669	56.469	3.777776	
347.5	0.057	58.459	3.332163	
352.5	0.0488	60.408	2.94791	
357.5	0.0456	62.426	2.846626	
362.5	0.0356	64.343	2.290611	
367.5	0.031	66.884	2.073404	
372.5	0.026	69.22	1.79972	
Jumlah	0.6942		37.41801	

c. Perhitungan nilai transmisi konsentrasi 450 ppm

1. Perhitungan nilai transmisi replikasi I

**Tabel 24. Perhitungan nilai transmisi replikasi I 450 ppm**

Panjang gelombang (nm)	<i>Erythemat Flux/ Tanning Fe/Fp (E-vitons)</i>	%Te	Ee	%Te/%Tp
292.5	0.1105	0.733	0.080997	%Te= 8.521389
297.5	0.672	3.061	2.056992	
302.5	1	7.791	7.791	
307.5	0.2008	14.554	2.922443	
312.5	0.1364	21.833	2.978021	
317.5	0.1125	28.449	3.200513	
Jumlah	2.2332		19.02997	
322.5	0.1079	34.32	3.703128	%Tp= 45.66272
327.5	0.102	38.853	3.963006	
332.5	0.0936	42.534	3.981182	
337.5	0.0798	45.174	3.604885	
342.5	0.0669	47.361	3.168451	
347.5	0.057	49.392	2.815344	
352.5	0.0488	51.586	2.517397	
357.5	0.0456	53.965	2.460804	
362.5	0.0356	56.577	2.014141	
367.5	0.031	59.573	1.846763	
372.5	0.026	62.46	1.62396	
Jumlah	0.6942		31.69906	

## 2. Perhitungan nilai eritema replikasi II

**Tabel 25. Perhitungan nilai transmisi replikasi II 450 ppm**

Panjang gelombang (nm)	<i>Erythemat Flux/ Tanning Fe/Fp (E- vitons)</i>	%Te	Ee	%Te/%Tp
292.5	0.1105	0.727	0.080334	%Te= 8.465832
297.5	0.672	3.037	2.040864	
302.5	1	7.732	7.732	
307.5	0.2008	14.468	2.905174	
312.5	0.1364	21.717	2.962199	
317.5	0.1125	28.314	3.185325	
Jumlah	2.2332		18.9059	
322.5	0.1079	34.259	3.696546	%Tp= 45.70615
327.5	0.102	38.85	3.9627	
332.5	0.0936	42.63	3.990168	
337.5	0.0798	45.333	3.617573	
342.5	0.0669	47.546	3.180827	
347.5	0.057	49.584	2.826288	
352.5	0.0488	51.657	2.520862	
357.5	0.0456	53.994	2.462126	
362.5	0.0356	56.525	2.01229	
367.5	0.031	59.365	1.840315	
372.5	0.026	62.289	1.619514	
Jumlah	0.6942		31.72921	

## 3. Perhitungan nilai transmisi replikasi III

**Tabel 26. Perhitungan nilai transmisi replikasi III 450 ppm**

Panjang gelombang (nm)	<i>Erythematous Flux/ Tanning Fe/Fp (E-vitons)</i>	%Te	Ee	%Te/%Tp
292.5	0.1105	0.725	0.080113	%Te= 8.45062
297.5	0.672	3.03	2.03616	
302.5	1	7.718	7.718	
307.5	0.2008	14.436	2.898749	
312.5	0.1364	21.667	2.955379	
317.5	0.1125	28.298	3.183525	
Jumlah	2.2332		18.87193	
322.5	0.1079	34.163	3.686188	%Tp= 45.5704
327.5	0.102	38.744	3.951888	
332.5	0.0936	42.511	3.97903	
337.5	0.0798	45.182	3.605524	
342.5	0.0669	47.367	3.168852	
347.5	0.057	49.403	2.815971	
352.5	0.0488	51.499	2.513151	
357.5	0.0456	53.84	2.455104	
362.5	0.0356	56.371	2.006808	
367.5	0.031	59.238	1.836378	
372.5	0.026	62.157	1.616082	
Jumlah	0.6942		31.63498	

Rata - rata konsentrasi Persen Transmisi Pigmentasi dan Eritema

**150 ppm**

$$\text{Eritema} = \frac{12.27\% + 12.28\% + 12.29\%}{3}$$

$$= 12.28\%$$

$$\text{Pigmentasi} = \frac{61.68\% + 61.93\% + 61.93\%}{3}$$

$$= 61.85\%$$



**300 ppm**

$$\text{Eritema} = \frac{10.59\% + 10.39\% + 10.52\%}{3}$$

$$= 10.50\%$$

$$\text{Pigmentasi} = \frac{52.32\% + 53.33\% + 53.90\%}{3}$$

$$= 53.18\%$$

**450 ppm**

$$\text{Eritema} = \frac{8.53\% + 8.47\% + 8.45\%}{3}$$

$$= 8.48\%$$

$$\text{Pigmentasi} = \frac{45.66\% + 45.71\% + 45.57\%}{3}$$

$$= 45.65\%$$

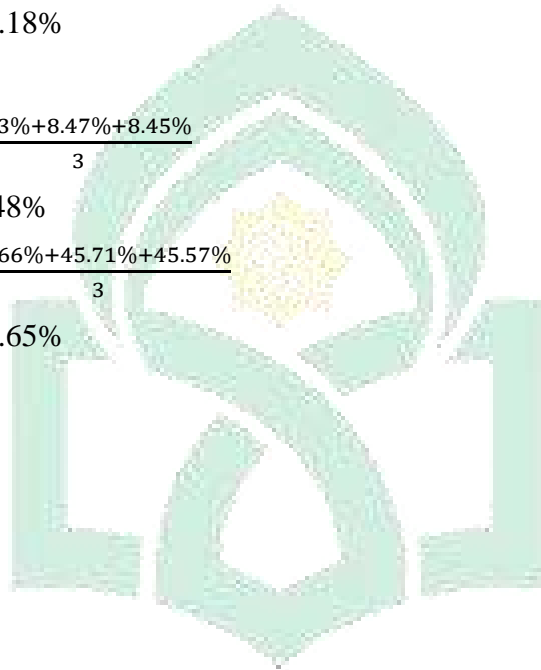

UNIVERSITAS ISLAM NEGERI  
ALAUDDIN  
MAKASSAR

## RIWAYAT HIDUP



**Maharani Ayu Amar**, lahir di Enrekang 12 Oktober 1998. Anak dari pasangan (Alm) Ammar dan Nurliana Sumaele yang merupakan putri bungsu dari empat bersaudara. Memulai karir pendidikannya di SDN 172 Enrekang pada tahun 2004, kemudian melanjutkan pada jenjang sekolah menengah pertama di SMP NEGERI 1 Enrekang pada tahun 2010, lalu melanjutkan pada jenjang sekolah menengah atas di SMA NEGERI 1 Enrekang dan selesai pada tahun 2016. Pada tahun yang sama, kemudian melanjutkan pendidikan pada jenjang Strata Satu (S1) di salah satu perguruan tinggi negeri tepatnya Universitas Islam Negeri Alauddin Makassar jurusan Farmasi di Fakultas Kedokteran dan Ilmu Kesehatan. Penulis memiliki hobi traveling dan nonton drama korea. Adapun motto hidup yang selalu melekat yaitu “Everything will pass, try to enjoy it“

UNIVERSITAS ISLAM NEGERI  
ALAUDDIN  
MAKASSAR