

HALAMAN JUDUL
SISTEM NOTIFIKASI KECELAKAAN PADA SEPEDA MOTOR
BERBASIS ARDUINO



SKRIPSI

Diajukan untuk memenuhi salah satu syarat guna mencapai gelar
Sarjana Komputer pada Jurusan Teknik Informatika
Fakultas Sains dan Teknologi
UIN Alauddin Makassar

Oleh:

ABD. HAFIDZ S

NIM: 60200111003

FAKULTAS SAINS DAN TEKNOLOGI
UIN ALAUDDIN MAKASSAR

2016

PERNYATAAN KEASLIAN SKRIPSI

Mahasiswa yang bertanda tangan dibawah ini:

Nama : Abd. Hafidz S
NIM : 60200111003
Tempat/Tgl. Lahir : Cece, 20 Maret 1993
Jurusan : Teknik Informatika
Fakultas/Program : Sains dan Teknologi /S1
Alamat : Jl. Urip SUMoharjo No.97 Makassar
Judul : Sistem Notifikasi Kecelakaan Pada Sepeda Motor Berbasis
Arduino

Menyatakan dengan sesungguhnya dan penuh kesadaran bahwa skripsi ini benar adalah karya sendiri. Jika dikemudian hari terbukti bahwa ia merupakan duplikat, tiruan, plagiat, atau dibuat oleh orang lain, sebagian atau seluruhnya, maka skripsi dan gelar yang diperoleh karenanya batal demi hukum.

Makassar, Desember 2015

Penyusun,

Abd. Hafidz S

Nim: 60200111003

PERSETUJUAN PEMBIMBING

Pembimbing penulisan skripsi saudara **Abd. Hafidz S** Nim : 60200111003, mahasiswa Program Studi Teknik Informatika Fakultas Sains dan Teknologi UIN Alauddin Makassar, setelah dengan seksama meneliti dan mengoreksi skripsi yang bersangkutan dengan judul “**Sistem Notifikasi Kecelakaan Pada Sepeda Motor Berbasis Arduino**”, memandang bahwa skripsi tersebut telah memenuhi syarat-syarat ilmiah dan dapat disetujui untuk diajukan ke sidang munaqasyah.

Demikian persetujuan ini diberikan untuk proses selanjutnya.

Samata - Gowa, Desember 2015

Pembimbing I,

Pembimbing II,

UNIVERSITAS ISLAM NEGERI

ALAUDDIN

MAKASSAR

Yusran Bobihu, S.Kom, M.SI
NIP. 19760827 200912 1 002

Faisal, S.T.M.T
NIP. 19720721 201101 1 001

Mengetahui

Ketua Jurusan Teknik Informatika,

Faisal, S.T.M.T
NIP. 19720721 201101 1 001



UNIVERSITAS ISLAM NEGERI
ALAUDDIN
M A K A S S A R

KATA PENGANTAR



Maha besar dan maha suci Allah SWT yang telah memberikan izin-Nya untuk mengetahui sebagian kecil dari ilmu yang dimiliki-Nya. Segala puji dan syukur penulis panjatkan kehadiran Allah SWT atas perkenaan-Nya sehingga penulis dapat menyelesaikan skripsi sederhana ini, semoga dengan kesederhanaan ini dapat diambil manfaat sebagai bahan referensi bagi para pembaca. Demikian pula shalawat dan salam atas junjungan nabi besar Muhammad SAW, nabi yang telah membawa Islam sebagai jalan keselamatan bagi umat manusia.

Karya ini lahir sebagai aktualisasi ide dan eksistensi kemanusiaan penulis yang sadar dan mengerti akan keberadaan dirinya serta apa yang akan dihadapi dimasa depan. Keberadaan tulisan ini merupakan salah satu proses menuju pendewasaan diri, sekaligus refleksi proses perkuliahan yang selama ini penulis lakoni pada Fakultas Sains dan Teknologi Universitas Islam Negeri Alauddin Makassar. Dalam proses penyusunan skripsi ini, penulis terkadang mengalami rasa jenuh, lelah, dan gembira. Penulis selalu teringat akan ungkapan kedua orang tua yang mengatakan “kesabaran dan kerja keras disertai do’a adalah kunci dari kesuksesan”. Pegangan inilah yang menyebabkan tetap adanya semangat dalam diri saya pribadi sehingga skripsi ini dapat diselesaikan. Detik-detik yang indah tersimpul telah menjadi rentang waktu yang panjang dan akhirnya dapat terlewati dengan kebahagiaan. Sulit rasanya meninggalkan dunia kampus yang penuh dengan dinamika, tetapi seperti pelangi pada umumnya kejadian itu tidak berdiri sendiri tapi merupakan kumpulan bias dari benda lain.

Selesainya skripsi ini tidak lepas dari bantuan, bimbingan dan dukungan orang tua yang senantiasa memberikan bantuan materil, moril, nasehat, kasih sayang, serta do'a yang tak henti-hentinya beliau panjatkan. Berbagai pihak telah banyak membantu dalam proses penyelesaian skripsi ini, untuk itu ucapan terima kasih juga kami haturkan kepada:

1. Bapak Prof Dr Musafir Pababbari, M.Si selaku Rektor UIN Alauddin Makassar.
2. Bapak Prof. Dr. H. Arifuddin Ahmad, M.Ag. selaku Dekan Fakultas Sains dan Teknologi UIN Alauddin Makassar.
3. Bapak Faisal S.T., M.T. selaku Ketua Jurusan Teknik Informatika dan Ibu Mega Orina Fitri, S.T., M.T selaku Sekretaris Jurusan Teknik Informatika Fakultas Sains dan Teknologi UIN Alauddin Makassar.
4. Bapak Yusran Bobihu, S.Kom., M.Si selaku pembimbing I dan Bapak Faisal S.T., M.T. selaku pembimbing II, yang telah banyak memberikan bimbingan, petunjuk, arahan dan motivasi.
5. Bapak Dr. H. Kamaruddin Tone, M.M sebagai penguji I, bapak Faisal, S.Kom., M.Kom selaku penguji II, dan Prof. Dr. H. Arifuddin Ahmad, M.Ag selaku penguji III yang telah memberi arahan dan serta motivasi.
6. Bapak dan ibu dosen yang telah memberikan ilmunya kepada penulis dalam proses perkuliahan di kelas, serta para staf yang telah memberikan layanan administrasi dalam proses penyelesaian studi ini.
7. Ucapan terima kasih yang setulus-tulusnya tidak lupa penulis haturkan kepada Keluarga yang selalu memberikan bantuan, saran, dan motivasi serta nasehat yang tak ternilai harganya.

8. Kepada keluarga tercinta yang telah memberikan dukungan kepada peneliti dan yang telah memberikan bantuan, saran, dan motivasi serta nasehat yang tak ternilai harganya.
9. Rekan-rekan Mahasiswa serta seluruh pihak yang turut membantu dalam penyelesaian skripsi ini.

Akhirnya hanya kepada Allah jualah penulis serahkan segalanya. Semoga semua pihak yang telah banyak membantu dalam penyusunan skripsi ini mendapat pahala dari Allah SWT. Semoga skripsi ini dapat bermanfaat bagi kita semua, *Amin*.

Billahitaufiq wal hidayat

Wassalamu alaikum Wr. Wb.

Makassar, Desember 2015

Penulis,

Abd. Hafidz S

DAFTAR ISI

HALAMAN JUDUL	i
PERNYATAAN KEASLIAN SKRIPSI	ii
PERSETUJUAN PEMBIMBING	iii
PENGESAHAN SKRIPSI	iv
KATA PENGANTAR	v
DAFTAR ISI	viii
DAFTAR TABEL	x
DAFTAR GAMBAR	xi
ABSTRAK	xiii
BAB I PENDAHULUAN	1
A. Latar Belakang Masalah	1
B. Rumusan Masalah	3
C. Fokus Penelitian dan Deskripsi Fokus	3
D. Tujuan Penelitian	5
E. Kegunaan Penelitian	5
BAB II LANDASAN TEORI	7
A. Kajian Pustaka	7
B. Tinjauan Teoritis	8
BAB III METODELOGI PENELITIAN	28
A. Jenis dan Lokasi Penelitian	28
B. Pendekatan Penelitian	28
C. Sumber Data	28
D. Metode Pengumpulan Data	29
E. Instrumen Penelitian	30

F. Teknik Pengolahan dan Analisis Data	31
G. Teknik Pengujian	32
BAB IV PERANCANGAN SISTEM	33
A. Rancangan Diagram Block Sistem	33
B. Perancangan Alat	35
C. Perancangan Sistem Secara Keseluruhan	37
D. Perancangan Perangkat Lunak	37
BAB V IMPLEMENTASI DAN PENGUJIAN SISTEM	42
A. Implementasi	42
B. Pengujian Sistem	44
BAB VI PENUTUP	57
A. Kesimpulan	57
B. Saran	58
DAFTAR PUSTAKA	59

DAFTAR TABEL

Tabel II.1 Spesifikasi ArduinoUNO	14
Tabel V.1 Pengujian Sensor Kemiringan	48
Tabel V.2 Hasil Pengamatan Pengujian Sensor Kemiringan	48
Tabel V.3 Pengujian <i>GPS Shield</i>	52
Tabel V.4 Hasil Pengujian sistem secara keseluruhan	56



DAFTAR GAMBAR

Gambar II.1 Kecelakaan Sepeda Motor	10
Gambar II.2 Arduino UNO	14
Gambar II.3 Skema Arduino UNO	15
Gambar II.3 <i>GPS Shield</i>	20
Gambar II.4 Arsitektur Jaringan SMS.....	22
Gambar II.5 <i>GSM Shield</i>	24
Gambar II.6 Skema bagian atas GSM Shield	25
Gambar II.7 Skema bagian bawah GSM Shield	26
Gambar II.8 Sensor Kemiringan.....	27
Gambar IV.1 Diagram Block Sistem.....	34
Gambar IV.2 Rancangan Desain Alat.....	36
Gambar IV.3 Desain Seluruh Sistem	37
Gambar IV.4 Library Arduino	38
Gambar IV.5 Pengecekan Sensor.....	39
Gambar IV.6 Pengambilan dan Perubahan Longitude dan Latitude Jadi Link	40
Gambar IV.7 <i>Flowchart</i>	41
Gambar V.1 Hasil Rancangan Alat Secara Keseluruhan	42
Gambar V.2 Pemasangan Alat Pada Sepeda Motor.....	43
Gambar V.3 Langkah Pengujian Sistem.....	45
Gambar V.4 Pengujian Alat tanpa Sepeda Motor.....	46
Gambar V.5 Pengujian Alat dengan Sepeda Motor.....	47
Gambar V.6 SMS masuk.....	49

Gambar V.7 Tampilan lokasi sepeda motor di Jl. Tun Abdul Razak 1.....	50
Gambar V.8 Tampilan lokasi sepeda motor di Jl. H. Athirah VI.....	51
Gambar V.9 Tampilan lokasi sepeda motor di Jl. Urip Sumoharjo.....	51
Gambar V.10 Posisi Motor Terjatuh.....	53
Gambar V.11 Pengiriman SMS.....	54
Gambar V.12 lokasi keberadaan sepeda motor di Jl. Urip Sumoharjo.....	55



ABSTRAK

Nama : Abd. Hafidz S
Nim : 60200111003
Jurusan : Teknik Informatika
Judul : Sistem Notifikasi Kecelakaan Pada Sepeda Motor
Berbasis Arduino
Pembimbing I : Yusran Bobihu, S.Kom., M.Si
Pembimbing II : Faisal, S.T., M.T

Tingkat kecelakaan yang sangat tinggi di Indonesia serta kemudahan mendapatkan kendaraan bermotor, hal ini yang mendukung pentingnya informasi tentang kecelakaan berbasis mikrokontroler Arduino. Informasi tentang dimana lokasi kecelakaan yang dapat diakses melalui *Google Maps*, dapat membantu kita untuk mengetahui dimana lokasi kecelakaan keluarga ataupun kerabat. Cukup dengan membuka link yang dikirim oleh sepeda motor kepada pengguna melalui *Smartphone*.

Mikrokontroler akan selalu mengecek kemiringan sepeda motor pengguna, dan ketika sepeda motor mendapat kemiringan 55° sampai 90° maka mikrokontroler akan mengambil data dari *GPS Shield* berupa koordinat lokasi sepeda motor mengalami kecelakaan, kemudian mengirim pesan kepada pengguna berupa link lokasi kecelakaan dengan bantuan *GSM Shield*.

Setelah *SMS* sampai kepada pengguna dalam bentuk *link*, maka pengguna akan diarahkan langsung ke *Google Maps* untuk melihat dimana lokasi kecelakaan terjadi.

Kata kunci : Kecelakaan, Sepeda Motor, Arduino, GPS Shield, GSM Shield, Smartphone, Google Maps.

BAB I

PENDAHULUAN

A. Latar Belakang

Teknologi alat transportasi hari ke hari semakin meningkat di sisi keamanan, namun resiko mengalami kecelakaan tetap ada dan tidak bisa dihindari. Khususnya sepeda motor yang memiliki angka kecelaksan terbesar. Indonesia sendiri merupakan negara dengan pengguna sepeda motor yang sangat tinggi, hal ini juga yang membuat Indonesia menempati peringkat ke lima dunia sebagai negara dengan tingkat kecelakaan lalu lintas tertinggi. Setiap jam setidaknya terdapat 12 kasus kecelakaan lalu lintas yang merenggut tiga korban jiwa sedangkan setiap harinya 69 nyawa melayang di jalan raya. Pada tahun 2013 sendiri terdapat 101.037 kasus kecelakaan yang merenggut nyawa 25.157 orang. (Anwar, 2014)

Kemudahan mendapatkan alat transportasi serta peminat yang terus bertambah terkadang tidak sejalan dengan perkembangan infrastruktur yang ada sehingga terkadang menimbulkan masalah baru, seperti macet, polusi, kecelakaan dan lain sebagainya, hal inilah yang menjadi salah satu penyebab terjadinya kecelakaan selain dari kelalaian pengguna alat transportasi itu sendiri.

Adapun ayat Al-Quran yang berkaitan dengan teknologi dalam Q.S Yunus / 10 : 101 yaitu,

قُلْ أَنْظَرُوا مَاذَا فِي السَّمَوَاتِ وَالْأَرْضِ ۚ وَمَا تُغْنِي الْآيَاتُ وَالنُّذُرُ عَنْ قَوْمٍ لَا يُؤْمِنُونَ ﴿١٠١﴾

Terjemahnya :

“Katakanlah: "Perhatikanlah apa yang ada di langit dan di bumi. Tidaklah bermanfaat tanda kekuasaan Allah dan rasul-rasul yang memberi peringatan bagi orang-orang yang tidak beriman" (Departemen Agama, 2008).

Dalam ayat di atas Allah memerintahkan kepada rasul Nya agar menyuruh kaumnya untuk memperhatikan dengan kepala mereka segala yang ada dilangit dan di bumi. Semua ciptaan Allah SWT tersebut apabila dipelajari dan diteliti akan menghasilkan ilmu pengetahuan agar manusia yang beriman mampu melakukan perubahan di dalam dunia ke arah yang lebih maju.

Kecelakaan bisa terjadi karena banyak hal, kelalaian pengguna, tidak hati-hati, kondisi jalanan, dan lain sebagainya. Kecelakaan yang terjadi di tempat yang ramai seperti di perkotaan misalnya, kabar kecelakaan memang akan cepat tersebar melalui akun-akun sosial media, namun kabar yang tersebar terkadang tidak sesuai dengan yang terjadi, bahkan terkadang hanyalah berita bohong, lokasi kecelakaan yang tidak jelas, ataupun salah orang. Selain hal tersebut yang belum jelas, kabar tentang kecelakaan tersebut juga tidak langsung tersampaikan kepada keluarga.

Sedangkan seseorang yang mengalami kecelakaan di suatu tempat yang sepi dan jarang penduduk, pasti akan sulit untuk mencari pertolongan, apalagi jika kondisi kecelakaan yang dialami parah sehingga susah untuk melakukan komunikasi. Harapan satu-satunya hanya menunggu pengguna jalan lainnya lewat dan menolong korban.

Berdasarkan uraian di atas, peneliti ingin merancang sebuah sistem yang mampu mengirimkan notifikasi kecelakaan disertai dengan titik koordinat kecelakaan

berupa SMS dalam bentuk *link* yang bisa langsung di *tracking* dengan *smartphone* dimana posisi kecelakaan terjadi. Dengan menggunakan sensor kemiringan sebagai pendeteksi jatuhnya sepeda motor, *GPS shield* untuk menentukan koordinat lokasi kecelakaan sepeda motor, *GSM Shield* sebagai pengirim pesan yang ditujukan kepada keluarga, dan arduino UNO sebagai mikrokontroler dari sistem yang dibuat.

B. Rumusan Masalah

Berdasarkan latar belakang masalah yang telah diuraikan di atas, maka pokok permasalahan yang dihadapi adalah “Bagaimana merancang sistem notifikasi kecelakaan pada sepeda motor berbasis arduino?”

C. Fokus Penelitian dan Deskripsi Fokus

Dalam penyusunan tugas akhir ini perlu adanya pengertian pada pembahasan yang terfokus sehingga permasalahan tidak melebar. Adapun fokus penelitiannya sebagai berikut:

1. Sistem yang dirancang mampu mengirim notifikasi kecelakaan dan titik koordinat lokasi kecelakaan kepada seseorang berupa SMS.
2. Sistem ini dibangun menggunakan mikrokontroler Arduino UNO.
3. Sistem yang dirancang dipasang pada sepeda motor dan mampu melacak posisi sepeda motor.
4. Menggunakan sensor kemiringan sebagai alat pendeteksi terjadinya kecelakaan pada sepeda motor.
5. *GSM Shield* sebagai pengirim SMS dan titik koordinat kecelakaan

6. *GPS Shield* sebagai alat untuk menentukan titik koordinat kecelakaan.

7. *Smartphone* sebagai alat penerima titik koordinat kecelakaan.

Untuk mempermudah pemahaman dan memberikan gambaran serta menyamakan persepsi antara penulis dan pembaca, maka dikemukakan penjelasan yang sesuai dengan variabel dalam penelitian ini. Adapun deskripsi fokus dalam penelitian adalah:

1. Sistem adalah suatu kesatuan yang terdiri komponen atau elemen yang dihubungkan bersama untuk memudahkan aliran informasi, materi atau energi untuk mencapai suatu tujuan (Wikipedia, 2015).
2. Kecelakaan adalah kejadian yang tidak terduga dan tidak diharapkan. Tidak terduga, oleh karena di belakang peristiwa itu tidak terdapat unsur kesengajaan. Tidak diharapkan, oleh karena peristiwa kecelakaan disertai kerugian material ataupun penderitaan dari yang paling ringan sampai ke yang paling berat (Suma'mur, 1995).
3. Sepeda motor adalah kendaraan beroda dua yang digerakkan oleh sebuah mesin. Letak kedua roda sebaris lurus dan pada kecepatan tinggi sepeda motor tetap stabil disebabkan oleh gaya giroskopik. Sedangkan pada kecepatan rendah, kestabilan atau keseimbangan sepeda motor bergantung kepada pengaturan setang oleh pengendara. Penggunaan sepeda motor di Indonesia sangat populer karena harganya yang relatif murah, terjangkau untuk sebagian besar kalangan dan

penggunaan bahan bakarnya serta biaya operasionalnya cukup hemat (Wikipedia, 2015).

4. Arduino adalah sebuah mikrokontroler yang menjembatani berbagai jenis komponen input (sensor) dan output (actuator) dan bahkan bisa berinteraksi dengan komputer, memberikan peluang untuk membuat input *device* di luar *mouse* atau *keyboard* (Hendriono, 2015).

D. Tujuan Penelitian

Tujuan dari penelitian ini adalah merancang sistem notifikasi kecelakaan pada sepeda motor berbasis arduino. Penelitian ini diharapkan dapat memberi sumbangsi di rana transportasi mengenai hal ini.

E. Kegunaan Penelitian

Diharapkan dengan kegunaan pada penelitian ini dapat diambil beberapa manfaat yang mencakup tiga hal pokok berikut:

1. Bagi Dunia Akademik

Dapat memberikan suatu referensi yang berguna bagi dunia akademis khususnya dalam penelitian yang akan dilaksanakan oleh para peneliti yang akan datang dalam hal perkembangan teknologi transportasi.

2. Bagi industri

Dapat menjadi nilai tambah pada suatu kendaraan yang sangat berguna untuk masyarakat.

3. Bagi Penulis

Menambah pengetahuan dan wawasan serta mengembangkan daya nalar dalam pengembangan teknologi transportasi dan elektronika.



BAB II

LANDASAN TEORI

A. Kajian Pustaka

Beberapa peneliti sebelumnya yang diambil oleh peneliti sebagai bahan pertimbangan dan sumber referensi yang berkaitan dengan judul penelitian ini diantaranya sebagai berikut.

Junus, M. (2012) pada penelitian yang berjudul Sistem Pelacakan Posisi Kendaraan dengan Teknologi GPS dan GPRS Berbasis Web. Dalam penelitian ini dirancang sebuah sistem yang mampu melacak posisi kendaraan melalui web menggunakan GPS yang terdapat pada kendaraan.

Penelitian yang akan dibuat sedikit berbeda dengan penelitian di atas karena penelitian ini selain untuk melacak posisi sepeda motor saat mengalami kecelakaan, penelitian ini juga mampu melacak posisi sepeda motor kapanpun dan dimanapun, dimana peneliti menggunakan sensor kemiringan sebagai pendeteksi terjadinya kecelakaan pada sepeda motor. Selain itu peneliti juga menggunakan mikrokontroler Arduino UNO dalam penelitian ini. Sedangkan penelitian di atas menggunakan *web service* dan perangkat *GPS* yang diletakkan di kendaraan.

Wijaya, (2010) pada penelitian yang berjudul “Alat Pelacak Lokasi Berbasis *GPS* Via Komunikasi Selular. Dalam penelitian ini dirancang sebuah alat pelacak lokasi keberadaan kendaraan dengan mikrokontroler ATmega8535 yang terkoneksi dengan *GPS* dan modem *GSM* sebagai pengirim lokasi kendaraan.

Penelitian yang akan dilakukan peneliti berbeda dengan penelitian di atas karena penelitian di atas menggunakan mikrokontroler ATmega8535 sebagai mikrokontrollernya, sedangkan peneliti menggunakan mikrokontroler Arduino UNO yang memiliki perbedaan dari segi arsitektur mikrokontroler dan penulisan struktur kode program. Selain itu, penelitian di atas tidak menggunakan sensor apapun, karena hanya sekedar melacak posisi kendaraan, sedangkan peneliti menggunakan sensor kemiringan sebagai input informasi terhadap mikrokontroler sepeda motor mengalami kecelakaan atau tidak.

B. Tinjauan Teoritis

1. Sistem

Sistem berasal dari bahasa Latin (*systema*) dan bahasa Yunani (*systema*) adalah suatu kesatuan yang terdiri dari komponen atau elemen yang dihubungkan bersama untuk memudahkan aliran informasi, materi atau energi untuk mencapai suatu tujuan. Istilah ini sering dipergunakan untuk menggambarkan suatu set entitas yang berinteraksi, dimana suatu model matematika seringkali biasa dibuat.

Sistem juga merupakan kesatuan bagian-bagian yang saling berhubungan yang berada dalam suatu wilayah serta memiliki item-item penggerak, contoh umum misalnya seperti negara. Negara merupakan suatu kumpulan dari beberapa elemen kesatuan lain seperti provinsi yang saling berhubungan sehingga membentuk suatu negara dimana yang berperan sebagai penggerak yaitu rakyat yang berada di negara tersebut.

Kata "sistem" banyak sekali digunakan dalam percakapan sehari-hari, dalam forum diskusi maupun dokumen ilmiah. Kata ini digunakan untuk banyak hal, dan pada banyak bidang pula, sehingga maknanya menjadi beragam. Dalam pengertian yang paling umum, sebuah sistem adalah sekumpulan benda yang memiliki hubungan di antara mereka (Wikipedia, 2015).

2. Kecelakaan

Kecelakaan merujuk kepada peristiwa yang terjadi secara tidak sengaja. Sebagai contoh kecelakaan lalu lintas, kecelakaan tertusuk benda tajam dan sebagainya. Perkataan kecelakaan diambil dari kata dasar celaka. Penambahan imbuhan "ke"... dan ..."an" menunjukkan nasib malang yang terjadi atau menimpa.

Adapun ayat Al-Quran yang berkaitan dengan kecelakaan atau musibah yang menimpa manusia dalam Q.S Al Baqarah / 02:156 yaitu,

الَّذِينَ إِذَا أَصَابَتْهُمُ مُصِيبَةٌ قَالُوا إِنَّا لِلَّهِ وَإِنَّا إِلَيْهِ رَاجِعُونَ ﴿١٥٦﴾

Terjemahnya :

(Yaitu) orang-orang yang apabila ditimpa musibah, mereka mengucapkan: Sesungguhnya kita ini dari Allah, dan sesungguhnya kepadaNya kita semua akan kembali (Departemen Agama, 2008).

Dalam ayat diatas dapat diartikan bahwa sesungguhnya kita ini milik Allah; maksudnya menjadi milik dan hamba-Nya yang dapat diperlakukan-Nya sekehendak-Nya, ('wa innaa ilaihi raaji`uun') artinya dan sesungguhnya kepada-Nyalah kita akan kembali, yakni ke akhirat, di sana kita akan diberi-Nya balasan.

Dalam sebuah hadis disebutkan, "Barang siapa yang istirja`/mengucapkan 'innaa lillaahi wa innaa ilaihi raaji`uun' ketika mendapat musibah, maka ia diberi pahala oleh Allah dan diiringi-Nya dengan kebaikan." Juga diberitakan bahwa pada suatu ketika lampu Nabi saw. padam, maka beliau pun mengucapkan istirja`, lalu kata Aisyah, "Bukankah ini hanya sebuah lampu!" Jawabnya, "Setiap yang mengecewakan (hati) orang mukmin itu berarti musibah." Diriwayatkan oleh Abu Daud dalam kumpulan hadis-hadis mursalnya. .(Tafsirq.com, 2015)



Gambar II.1 Kecelakaan sepeda motor (Google, 2015)

Secara teknis, kecelakaan tidak termasuk dalam kejadian yang disebabkan oleh kesalahan seseorang, contohnya jika dia lengah dan gagal mengambil langkah berjaga-jaga. Jika yang akan terjadi diketahui akibat kelengahannya, peristiwa itu bukanlah "kecelakaan" pada peringkat itu, dan orang yang lengah

tersebut harus bertanggung jawab atas kerugian dan kecelakaan orang lain. Dalam kecelakaan yang sebenarnya, tak satupun pihak yang dapat dipersalahkan, karena peristiwa tersebut tidak dapat diperkirakan atau kemungkinan terjadinya amat rendah. Contohnya, seorang ahli farmasi salah memberi label obat dan pasien yang memakannya keracunan.

Adapun ayat yang berkaitan dengan kecelakaan akibat kelalaian manusia itu sendiri terdapat pada Q.S Asy Syuura / 42 : 30 yaitu

وَمَا أَصَابَكُمْ مِّنْ مُّصِيبَةٍ فِيمَا كَسَبَتْ أَيْدِيكُمْ وَيَعْفُوا عَنْ كَثِيرٍ ﴿٣٠﴾

Terjemahnya

“Dan apa saja musibah yang menimpa kamu Maka adalah disebabkan oleh perbuatan tanganmu sendiri, dan Allah memaafkan sebagian besar (dari kesalahan-kesalahanmu).” (Departemen Agama, 2008).

Ayat ini ditujukan kepada orang-orang mukmin (berupa musibah) berupa malapetaka dan kesengsaraan (maka adalah karena perbuatan tangan kalian sendiri) artinya, sebab dosa-dosa yang telah kalian lakukan sendiri. Diungkapkan bahwa dosa-dosa tersebut dikerjakan oleh tangan mereka, hal ini mengingat, bahwa kebanyakan pekerjaan manusia itu dilakukan oleh tangan (dan Allah memaafkan sebagian besar) dari dosa-dosa tersebut, karena itu Dia tidak membalasnya.

Dia Maha Mulia dari menduakalikan pembalasan-Nya di akhirat. Adapun mengenai musibah yang menimpa kepada orang-orang yang tidak berdosa di

dunia, dimaksudkan untuk mengangkat derajatnya di akhirat kelak.(Tafsirq.com, 2015)

Terkhusus kecelakaan lalu lintas di mana sebuah kendaraan bermotor tabrakan dengan benda lain dan menyebabkan kerusakan. Kadang kecelakaan ini dapat mengakibatkan luka-luka atau kematian manusia atau binatang. Kecelakaan lalu-lintas menelan korban jiwa sekitar 1,2 juta manusia setiap tahun menurut WHO.

Ada tiga faktor utama yang menyebabkan terjadinya kecelakaan, pertama adalah faktor manusia, kedua adalah faktor kendaraan dan yang terakhir adalah faktor jalan. Kombinasi dari ketiga faktor itu bisa saja terjadi, antara manusia dengan kendaraan misalnya berjalan melebihi batas kecepatan yang ditetapkan kemudian ban pecah yang mengakibatkan kendaraan mengalami kecelakaan. Disamping itu masih ada faktor lingkungan, cuaca yang juga bisa berkontribusi terhadap kecelakaan.

3. Arduino UNO

Arduino merupakan rangkaian elektronik yang bersifat *open source*, serta memiliki perangkat keras dan lunak yang mudah untuk digunakan. Arduino dapat mengenali lingkungan sekitarnya melalui berbagai jenis sensor dan dapat mengendalikan lampu, motor, dan berbagai jenis aktuator lainnya. Arduino mempunyai banyak jenis, di antaranya Arduino Uno, Arduino Mega 2560, Arduino Fio, dan lainnya. (www.arduino.cc)

Arduino UNO adalah arduino *board* yang menggunakan mikrokontroller ATmega328. Arduino Uno memiliki 14 pin digital (6 pin dapat digunakan sebagai output PWM), 6 input analog, sebuah 16 MHz osilator kristal, sebuah koneksi USB, sebuah konektor sumber tegangan, sebuah header ICSP, dan sebuah tombol reset.

Arduino Uno memuat segala hal yang dibutuhkan untuk mendukung sebuah mikrokontroller. Hanya dengan menghubungkannya ke sebuah komputer melalui USB atau memberikan tegangan DC dari baterai atau adaptor AC ke DC sudah dapat membuatnya bekerja. Arduino Uno menggunakan ATmega16U2 yang diprogram sebagai *USB-to-serial converter* untuk komunikasi serial ke komputer melalui port USB.

Panjang maksimum dan lebar PCB Uno masing-masing adalah 2,7 dan 2,1 inci, dengan konektor USB dan colokan listrik yang melampaui dimensi tersebut. Empat lubang sekrup memungkinkan board harus terpasang ke permukaan. Perhatikan bahwa jarak antara pin digital 7 dan 8 adalah 0,16", tidak seperti pin lainnya.

Adapun spesifikasi ringkas dari Arduino UNO dapat dilihat pada tabel

II.1 :

Tabel II.1 Spesifikasi Arduino UNO

Mikrokontroler	ATmega328
Operasi tegangan	5 Volt
Input tegangan	6-20 Volt
Pin I/O digital	14 (6 bisa untuk PWM)
Arus DC tiap pin I/O	50 mA
Arus DC ketika 3.3V	50mA
Memori Flash	32 KB (ATmega328) dan 0.5 KB untuk bootloader
SRAM	2 KB (ATmega328)
EEPROM	1 KB (atMEGA328)
Kecepatan clock	16 MHz

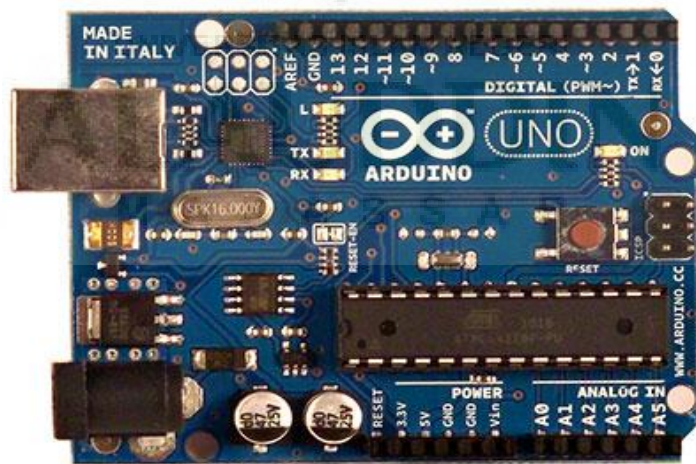

Gambar II.2 Arduino Uno (Google, 2015)

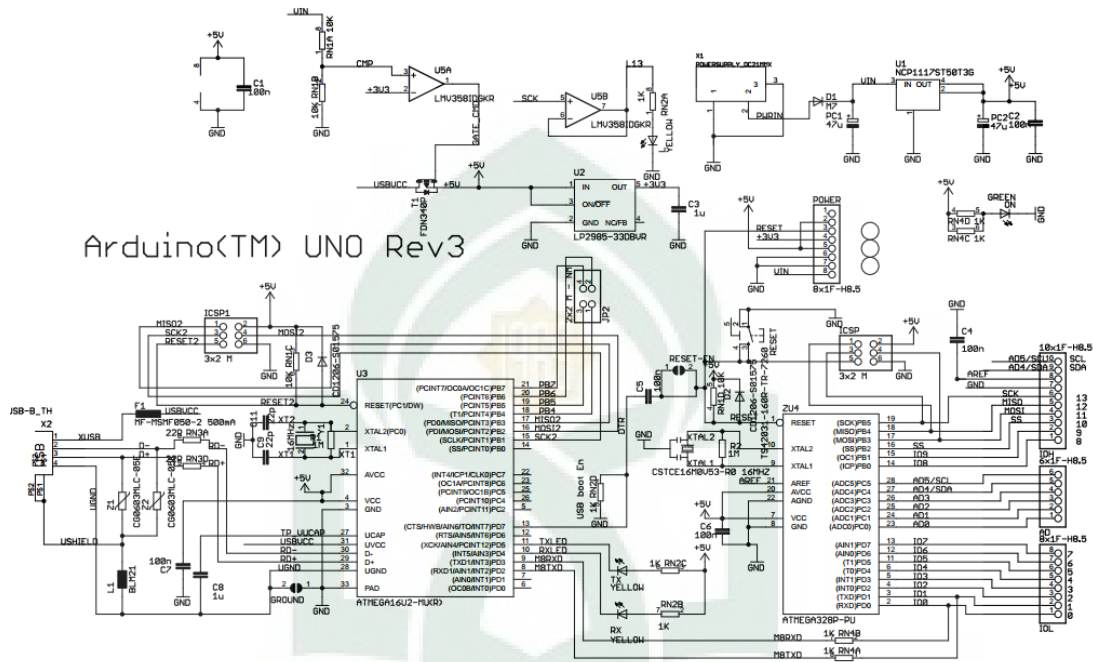

Gambar II.3 Skema Arduino UNO (arduino.cc, 2015)

Arduino Uno memiliki pin digital masukan dan keluaran yang berjumlah 14 yang dapat digunakan menggunakan fungsi `pinMode()`, `digitalWrite()` dan `digitalRead()`. Setiap pin beroperasi pada tegangan 5 volt. Setiap pin mampu menerima atau menghasilkan arus maksimum sebesar 40 mA dan memiliki resistor *pull-up* internal (diputus secara default) sebesar 20-30 Kohm.

Arduino Uno dapat diaktifkan melalui koneksi USB atau dengan catu daya eksternal. Sumber daya dipilih secara otomatis. Untuk sumber daya Eksternal (non-USB) dapat berasal baik dari adaptor AC-DC atau baterai. Adaptor ini dapat dihubungkan dengan memasukkan 2.1mm jack DC ke colokan listrik board. Baterai dapat dimasukkan pada pin header Gnd dan Vin dari konektor DAYA.

Board dapat beroperasi pada pasokan eksternal dari 6 sampai 20 volt. Jika Anda menggunakan tegangan kurang dari 6 volt mungkin tidak akan stabil. Jika menggunakan lebih dari 12V, regulator tegangan bisa panas dan merusak papan. Rentang yang dianjurkan adalah 7 sampai 12 volt. Pin listrik yang tersedia adalah sebagai berikut:

- a. VIN. Input tegangan ke board Arduino ketika menggunakan sumber daya eksternal. Anda dapat menyediakan tegangan melalui pin ini, atau, jika Anda ingin memasok tegangan melalui colokan listrik, gunakan pin ini.
- b. 5V. Pin ini merupakan output 5V yang telah diatur oleh regulator papan Arduino. Board dapat diaktifkan dengan daya, baik dari colokan listrik DC (7 - 12V), konektor USB (5V), atau pin VIN board (7-12V). Jika Anda memasukan tegangan melalui pin 5V atau 3.3V secara langsung (tanpa melewati regulator) dapat merusak papan Arduino. Penulis tidak menyarankan itu.
- c. Tegangan pada pin 3V3. 3.3Volt dihasilkan oleh regulator on-board. Menyediakan arus maksimum 50 mA.
- d. GND. Pin Ground.
- e. IOREF. Pin ini di papan Arduino memberikan tegangan referensi ketika mikrokontroller beroperasi. Sebuah shield yang dikonfigurasi dengan benar dapat membaca pin tegangan IOREF sehingga dapat memilih sumber daya yang tepat agar dapat bekerja dengan 5V atau 3.3V.

Arduino UNO menggunakan ATmega328 yang memiliki 32 KB (dengan 0,5 KB digunakan untuk bootloader). ATmega328 juga memiliki 2 KB dari SRAM dan 1 KB EEPROM (yang dapat dibaca dan ditulis dengan perpustakaan / library EEPROM).

Pin I/O Arduino UNO masing-masing dari 14 pin digital Uno dapat digunakan sebagai input atau output, menggunakan fungsi pinMode(), digitalWrite(), dan digitalRead(). Mereka beroperasi pada tegangan 5 volt. Setiap pin dapat memberikan atau menerima maksimum 40 mA dan memiliki resistor pull-up internal (terputus secara default) dari 20-50 kOhms. Selain itu, beberapa pin memiliki fungsi spesial:

- a. Serial: pin 0 (RX) dan 1 (TX) Digunakan untuk menerima (RX) dan mengirimkan (TX) data serial TTL. Pin ini terhubung dengan pin ATmega8U2 USB-to-Serial TTL.
- b. Eksternal Interupsi: Pin 2 dan 3 dapat dikonfigurasi untuk memicu interrupt pada nilai yang rendah (low value), rising atau falling edge, atau perubahan nilai. Lihat fungsi attachInterrupt() untuk rinciannya
- c. PWM: Pin 3, 5, 6, 9, 10, dan 11 Menyediakan 8-bit PWM dengan fungsi analogWrite()
- d. SPI: pin 10 (SS), 11 (MOSI), 12 (MISO), 13 (SCK) mendukung komunikasi SPI dengan menggunakan perpustakaan SPI

- e. LED: pin 13. Built-in LED terhubung ke pin digital 13. LED akan menyala ketika diberi nilai HIGH.

Arduino Uno memiliki 6 input analog, berlabel A0 sampai A5, yang masing-masing menyediakan resolusi 10 bit (yaitu 1024 nilai yang berbeda). Secara default mereka mengukur dari ground sampai 5 volt, perubahan tegangan maksimal menggunakan pin AREF dan fungsi `analogReference()`. Selain itu, beberapa pin tersebut memiliki spesialisasi fungsi, yaitu TWI: pin A4 atau SDA dan A5 atau SCL mendukung komunikasi TWI menggunakan perpustakaan `Wire`. Ada beberapa pin lainnya yang tertulis di board:

- a. AREF. Tegangan referensi untuk input analog. Dapat digunakan dengan fungsi `analogReference()`.
- b. Reset. Gunakan LOW untuk me-reset mikrokontroler. Biasanya digunakan untuk menambahkan tombol reset.

Arduino Uno memiliki sejumlah fasilitas untuk berkomunikasi dengan komputer, Arduino lain, atau mikrokontroler lainnya. ATmega328 menyediakan UART TTL (5V) komunikasi serial, yang tersedia pada pin digital 0 (RX) dan 1 (TX). Pada ATmega16U2 saluran komunikasi serial melalui USB dan muncul sebagai com port virtual untuk perangkat lunak pada komputer. Firmware 16U2 menggunakan standar driver USB COM, dan tidak ada driver eksternal diperlukan. Namun, pada Windows, diperlukan file `.inf`. Perangkat lunak Arduino termasuk monitor serial yang memungkinkan data tekstual sederhana akan

dikirim ke dan dari papan Arduino. RX dan TX LED di papan akan berkedip ketika data sedang dikirim melalui chip USB-to-serial dan koneksi USB komputer (tetapi tidak untuk komunikasi serial pada pin 0 dan 1).

ATmega328 juga mendukung I2C (TWI) dan komunikasi SPI. Perangkat lunak Arduino termasuk perpustakaan Wire berfungsi menyederhanakan penggunaan bus I2C. Untuk komunikasi SPI, menggunakan perpustakaan SPI.

Arduino Uno dapat diprogram dengan software Arduino IDE. Arduino Uno memiliki polyfuse reset yang melindungi port USB komputer Anda dari arus pendek atau berlebih. Meskipun kebanyakan komputer memberikan perlindungan internal sendiri, sekering menyediakan lapisan perlindungan tambahan. Jika lebih dari 500 mA, sekering otomatis bekerja.

"Uno" dalam bahasa Italia berarti satu, alasan diberi nama tersebut adalah untuk menandai peluncuran Arduino 1.0. Uno dan versi 1.0 akan menjadi versi referensi dari Arduino, dan akan terus berkembang. (Aozon, 2014)

4. Global Positioning System (GPS)

Global Positioning System (GPS) adalah sistem untuk menentukan letak di permukaan bumi dengan bantuan penyalarsan (*synchronization*) sinyal satelit. Sistem ini menggunakan 24 satelit yang mengirimkan sinyal gelombang mikro ke Bumi. Sinyal ini diterima oleh alat penerima di permukaan, dan digunakan untuk menentukan letak, kecepatan, arah, dan waktu (Wikipedia, 2015).

Arduino GPS Shield khusus dirancang untuk *arduino board*.

Menggunakan SiRF Star III chipset yang dapat melacak hingga 20 satelit pada suatu waktu dan melakukan TTFF cepat di lingkungan sinyal lemah.

Adapun fitur dari *GPS Shield* sebagai berikut :

- a. Dilengkapi dengan antarmuka Micro Sd.
- b. Desain antena aktif dengan sensitifitas tinggi, serta kompatibel dengan antena biasa.
- c. Penguncian lokasi yang sangat cepat walaupun sinyal lemah.
- d. Dengan antarmuka UART
- e. Mampu beroperasi pada suhu -40 ~ 85 derajat celcius (indoware, 2015)

UNIVERSITAS ISLAM NEGERI

ALAUDDIN



Gambar II.3 GPS Shield (Indoware, 2015)

5. Short Message Service (SMS)

Short Message Service (SMS) adalah sebuah layanan yang dilaksanakan dengan sebuah ponsel untuk mengirim atau menerima pesan-pesan pendek (Wikipedia, 2015).

SMS pertama kali muncul di belahan Eropa pada tahun 1991 bersama sebuah teknologi komunikasi *wireless* yang saat ini cukup banyak penggunanya, yaitu *Global Sistem for Mobile Communication* (GSM). Dipercaya bahwa pesan pertama yang dikirim menggunakan SMS dilakukan pada bulan Desember 1992, dikirim dari sebuah *Personal Computer* (PC) ke telepon mobile dalam jaringan GSM milik Vodafone Inggris. Perkembangan kemudian merambah ke benua Amerika, dipelopori oleh beberapa operator komunikasi bergerak berbasis digital seperti *Bell Sputh Mobility*, *PrimeCo*, *Nextel*, dan beberapa operator lain. Teknologi digital yang digunakan sangat bervariasi dari yang berbasis GSM, *Time Division Multiple Access* (TDMA), hingga *Code Division Multiple Access* (CDMA).

Mekanisme cara kerja sistem SMS adalah melakukan pengiriman short message dari satu terminal pelanggan ke terminal yang lain. Hal ini dapat dilakukan berkat adanya sebuah entitas dalam sistem SMS yang bernama *Short Message Service Centre* (SMSC), disebut juga *Message Centre* (MC). SMSC merupakan sebuah perangkat yang melakukan tugas *store and forward trafik*

short message. Didalamnya termasuk penentuan atau pencarian rute tujuan akhir dari *sort message*.

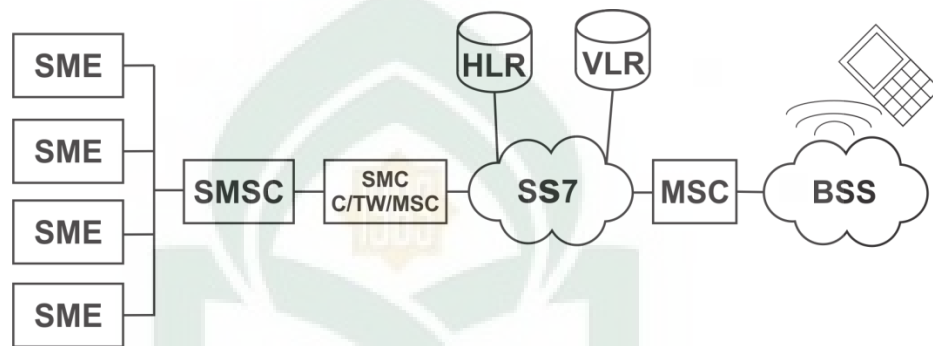

Gambar II.4 Arsitektur Jaringan SMS (Kajianpustaka.com)

SMSC memiliki interkoneksi dengan *SME* (*Short Messeging Entity*) yang dapat berupa jaringan e-mail, web, dan voice e-mail. SMSC inilah yang akan melakukan manajemen pesan SMS, baik untuk pengiriman, pengaturan antrian SMS, ataupun penerimaan SMS.

Layanan SMS merupakan sebuah layanan yang bersifat non-real time dimana sebuah short message dapat disubmit ke suatu tujuan, tidak peduli apakah tujuan tersebut aktif atau tidak. Bila dideteksi tujuan tidak aktif, maka sistem akan menunda pengiriman ke tujuan hingga tujuan aktif kembali. Pada dasarnya sistem SMS akan menjamin delivery dari suatu short message hingga sampai ke tujuan. Kegagalan pengiriman yang bersifat sementara seperti tujuan yang tidak diaktifkan selalu teridentifikasi sehingga pengiriman ulang short message akan selalu dilakukan kecuali bila diberlakukan aturan bahwa short message yang telah

melampaui batas waktu tertentu harus dihapus dan dinyatakan gagal terkirim.

(Muchlisin, 2012)

6. GSM Shield

GSM Shield adalah perangkat untuk menghubungkan arduino dengan jaringan selular GSM yang berdasarkan modul SIM900 Quad-band GSM/GPRS. Dikendalikan menggunakan AT commands (GSM 07.07, 07.05 dan AT commands SIMCOM, dan cocok dengan board Arduino Uno dan Mega 2560. (Indo-ware, 2015).

GSM Shield menggunakan SIM900 modul dari SIMCOM dan kompatibel dengan Arduino dan klon nya. *GPRS Shield* menyediakan cara untuk berkomunikasi menggunakan jaringan seluler, *GSM Shield* memungkinkan pengguna untuk mengirim SMS, MMS, GPRS dan Audio melalui UART dengan mengirimkan perintah AT (GSM 07.07, 07,05 dan SIMCOM ditingkatkan AT Commands). *GSM Shield* juga memiliki 12 GPIOs, 2 PWMs dan ADC dari modul SIM900 2V8 onboard.

GSM Shield menggunakan jaringan jenis Quad-Band 850/900/1800/1900 MHz - akan bekerja pada jaringan *GSM* di semua negara di seluruh dunia.

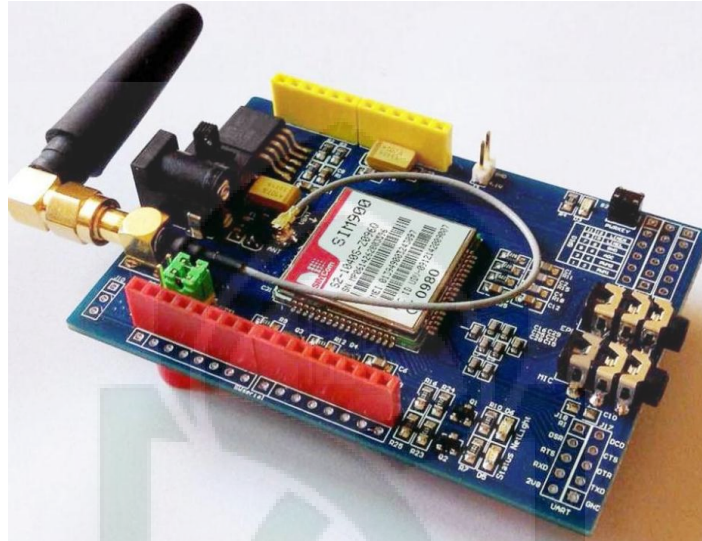

Gambar II.5 *GSM Shield* (Jualarduino, 2015)

Adapun fitur dari GSM Shield ini sebagai berikut :

- a. Quad-Band 850/900/1800/1900 MHz - akan bekerja pada jaringan GSM di semua negara di seluruh dunia.
- b. GPRS multi-slot kelas 8/10
- c. GPRS mobile station kelas B
- d. Compliant ke GSM fase 2/2 +
- e. Kelas 4 (2 W @ 850/900 MHz)
- f. Kelas 1 (1 W @ 1800 / 1900MHz)
- g. Kontrol melalui perintah AT, Standard Perintah: GSM 07.07 & 07,05 |
Ditingkatkan Perintah: SIMCOM AT Commands.
- h. Short Message Service sehingga Anda dapat mengirim data dalam jumlah kecil melalui jaringan (ASCII atau heksadesimal baku).
- i. Tertanam TCP / UDP yang Anda untuk mengupload data ke server web

- j. Mendukung RTC
- k. Pemilihan port serial
- l. Speaker dan Headphone jack.
- m. Konsumsi daya rendah - 1.5mA (sleep mode).
- n. Antena penguat sinyal
- o. Penggunaan untuk rentang Suhu - -40 ° C sampai 85 ° C. (Jualarduino, 2015)

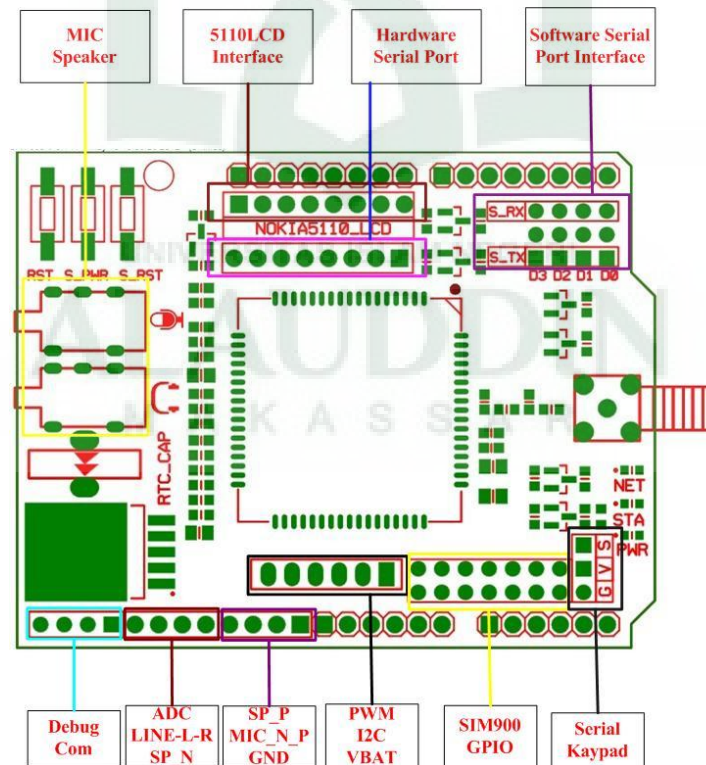

Gambar II.6 Skema bagian atas GSM Shield (Arduitrronics.com, 2015)

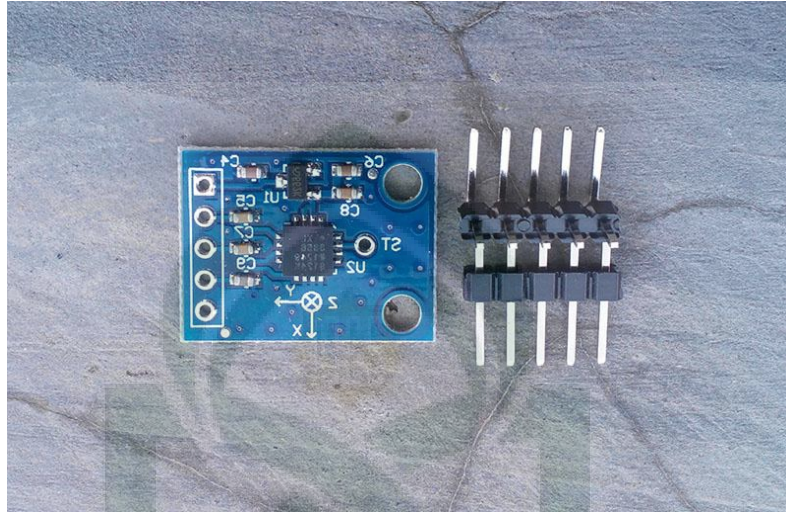

Gambar II.8 Sensor kemiringan (iseerobot, 2015)

BAB III

METODOLOGI PENELITIAN

Dalam rangka menyelesaikan rencana pembangunan Sistem Notifikasi Kecelakaan Pada Sepeda Motor Berbasis Arduino ini, maka penulis telah melakukan penelitian berdasarkan metode yang dijalankan secara bertahap dan terencana. Adapun metode-metode penelitian yang digunakan sebagai berikut :

A. Jenis dan Lokasi Penelitian

Dalam melakukan penelitian ini, jenis penelitian yang digunakan oleh peneliti adalah penelitian kuantitatif dengan metode eksperimental. Dipilihnya jenis penelitian ini karena penulis menganggap jenis ini sangat cocok dengan penelitian yang diangkat oleh penulis karena melakukan pengembangan sebuah alat dan melakukan penelitian berupa eksperimen terhadap objek penelitian penulis.

Adapun lokasi penelitian ini dilakukan di Laboratorium Mikroprocessor dan Elektronika Teknik Informatika UIN Alauddin Makassar.

B. Pendekatan Penelitian

Penelitian ini menggunakan pendekatan penelitian saintifik yaitu pendekatan berdasarkan ilmu pengetahuan dan teknologi.

C. Sumber Data

Sumber data pada penelitian ini adalah menggunakan *Library Research* yang merupakan cara mengumpulkan data dari beberapa buku, jurnal, skripsi, tesis maupun literatur lainnya yang dapat dijadikan acuan pembahasan dalam masalah ini.

Penelitian ini terkait pada sumber-sumber data *online* atau internet ataupun hasil dari penelitian sebelumnya sebagai bahan referensi bagi peneliti selanjutnya.

D. Metode Pengumpulan Data

1. Observasi

Studi lapangan (observasi) merupakan teknik pengumpulan data dengan langsung terjun ke lapangan untuk mengamati permasalahan yang terjadi secara langsung di tempat kejadian secara sistematis kejadian-kejadian, perilaku, objek-objek yang dilihat dan hal-hal lain yang diperlukan dalam mendukung penelitian yang sedang berlangsung. Dalam penelitian ini, peneliti melakukan pengamatan terhadap kasus-kasus kecelakaan yang terjadi selama penelitian berlangsung dan tempat-tempat yang lain yang dianggap penting yang berhubungan dengan penelitian ini.

2. Wawancara

Wawancara merupakan teknik pengumpulan data yang dilakukan melalui tatap muka dan tanya jawab langsung antara pengumpul data terhadap narasumber/sumber data. Adapun sumber data peneliti yaitu pakar-pakar yang sudah lama berkecimpung dan ahli dalam bidang elektronika.

3. Studi Literatur

Pengumpulan data dengan cara mengumpulkan literatur, jurnal, *paper* dan bacaan-bacaan yang ada kaitannya dengan judul penelitian.

E. Instrumen Penelitian

Adapun instrument penelitian yang digunakan untuk mengembangkan dan menguji coba terbagi menjadi beberapa bagian antara lain :

1. Perangkat Keras

Perangkat keras yang digunakan untuk mengembangkan dan menguji coba terbagi menjadi beberapa bagian antara lain:

a) Mekanik:

- 1) Fiber/akrilik
- 2) Baut dan mur

b) Elektronika:

- 1) Arduino UNO
- 2) Sensor kemiringan (*accelerometer*)
- 3) *GSM Shield*
- 4) *GPS Shield*
- 5) Adaptor 12 Volt
- 6) *Smartphone* Android

c) Laptop Asus dengan spesifikasi:

- 1) Prosesor Intel Core I5
- 2) *Harddisk* 750 GB
- 3) *Memory* 4 GB

2. Perangkat Lunak

Adapun perangkat lunak yang digunakan dalam penelitian ini adalah sebagai berikut :

- a) Sistem Operasi, Windows 7 64 bit
- b) *Software* Arduino IDE
- c) *Driver* Arduino UNO

F. Teknik Pengolahan dan Analisis Data

1. Pengolahan Data

Pengolahan data diartikan sebagai proses mengartikan data-data lapangan yang sesuai dengan tujuan, rancangan, dan sifat penelitian. Metode pengolahan data dalam penelitian ini yaitu:

- a) Reduksi Data adalah mengurangi atau memilah-milah data yang sesuai dengan topik dimana data tersebut dihasilkan dari penelitian.
- b) Koding data adalah penyesuaian data diperoleh dalam melakukan penelitian kepustakaan maupun penelitian lapangan dengan pokok pada permasalahan dengan cara memberi kode-kode tertentu pada setiap data tersebut.

2. Analisis Data

Teknik analisis data bertujuan menguraikan dan memecahkan masalah yang berdasarkan data yang diperoleh. Analisis yang digunakan adalah analisis data kualitatif. Analisis data kualitatif adalah upaya yang dilakukan dengan jalan mengumpulkan, memilah-milah, mengklasifikasikan, dan mencatat yang

dihasilkan catatan lapangan serta memberikan kode agar sumber datanya tetap dapat ditelusuri.

G. Teknik Pengujian

Metode pengujian yang digunakan pada penelitian ini adalah metode pengujian langsung yaitu dengan menggunakan pengujian *Black Box*. Digunakan untuk menguji fungsi-fungsi khusus dari perangkat yang dirancang. Kebenaran perangkat lunak yang diuji hanya dilihat berdasarkan keluaran yang dihasilkan dari data atau kondisi masukan yang diberikan untuk fungsi yang ada tanpa melihat bagaimana proses untuk mendapatkan keluaran tersebut. Dari keluaran yang dihasilkan, kemampuan program dalam memenuhi kebutuhan pemakai dapat diukur sekaligus dapat diketahui kesalahan-kesalahannya.

ALAUDDIN
MAKASSAR

BAB IV

PERANCANGAN SISTEM

A. Rancangan Diagram Blok Sistem

Penelitian sistem notifikasi kecelakaan ini menggunakan mikrokontroler Arduino UNO sebagai mikrokontroler utama. Inputan dari sistem yang dibangun berasal dari sensor kemiringan sebagai pendeteksi terjadinya kecelakaan pada sepeda motor, serta GPS sebagai penentu titik koordinat dimana lokasi kecelakaan terjadi. Adapun keluaran dari sistem ini berupa *SMS* berupa titik koordinat lokasi kecelakaan yang dikirim menggunakan *GSM Shield* dalam bentuk *link* yang apabila di *click* akan langsung diarahkan ke *Google Maps*.

Sistem yang dibangun menggunakan sumber daya baterai dengan tegangan 12 Volt DC yang merupakan sumber daya utama yang digunakan seluruh sistem yang nantinya akan di salurkan dari Arduino UNO ke komponen-komponen pendukung lainnya dengan tegangan 5 volt DC seperti *GPS Shield*, *GSM Shield* dan sensor kemiringan.

Adapun rancang blok diagram sistem yang akan dibuat adalah sebagai berikut seperti pada gambar IV.1.

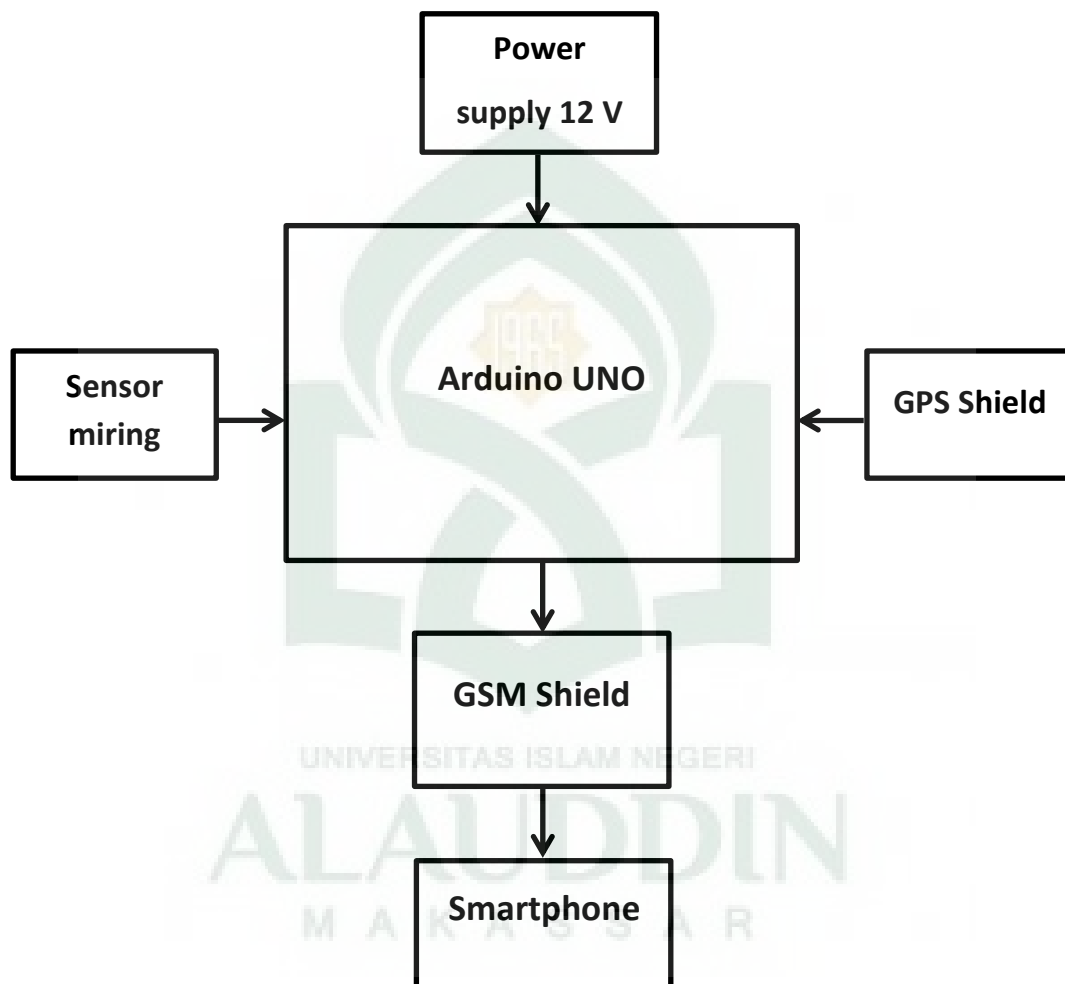

Gambar IV.1 Diagram Blok Sistem

Dari gambar IV.1 diketahui bahwa secara keseluruhan sistem notifikasi kecelakaan pada sepeda motor terdiri dari beberapa masukan dan keluaran. Adapun sumber daya yang digunakan adalah power supply dengan tegangan 12 Volt yang langsung dihubungkan ke mikrokontroller Arduino UNO. Selanjutnya dari Arduino UNO akan disalurkan ke setiap komponen dengan tegangan 5 Volt.

Adapun pemicu dari sistem ini agar mampu mengirim notifikasi kecelakaan adalah sensor kemiringan, yang akan mendeteksi motor dalam kondisi kecelakaan. Yang kemudian sensor akan mengirim data ke mikrokontroler Arduino Uno untuk mengambil data berupa titik koordinat yang diambil dari *GPS Shield* yang secara *realtime* titik koordinat tersebut selalu berubah-ubah sesuai dengan dimana posisi motor berada.

Selanjutnya titik koordinat tersebut dikonversi kedalam ke dalam bentuk *link* pada Arduino UNO kemudian di kirim oleh *GSM Shield* yang melekat di mikrokontroler Arduino UNO dalam bentuk *SMS*. Selanjutnya pada *smartphone* pengguna langsung dapat dilihat lokasi kecelakaan berada.

B. Perancangan alat

Perancangan alat juga merupakan bagian penting dalam perancangan sistem ini, Mikrokontroler pada sistem ini menggunakan mikrokontroler Arduino UNO, *GSM Shield*, *GPS Shield* dan sensor kemiringan.

GSM Shield dan *GPS Shield* serta sensor kemiringan akan di hubungkan secara langsung dengan Arduino UNO, dimana Arduino UNO menjadi sumber tegangan untuk setiap komponennya. *GSM Shield* dan *GPS Shield* dihubungkan ke Arduino UNO dengan komunikasi serial.

Adapun susunan dari perancangan sistem notifikasi kecelakaan pada sepeda motor berbasis arduino sebagai berikut.

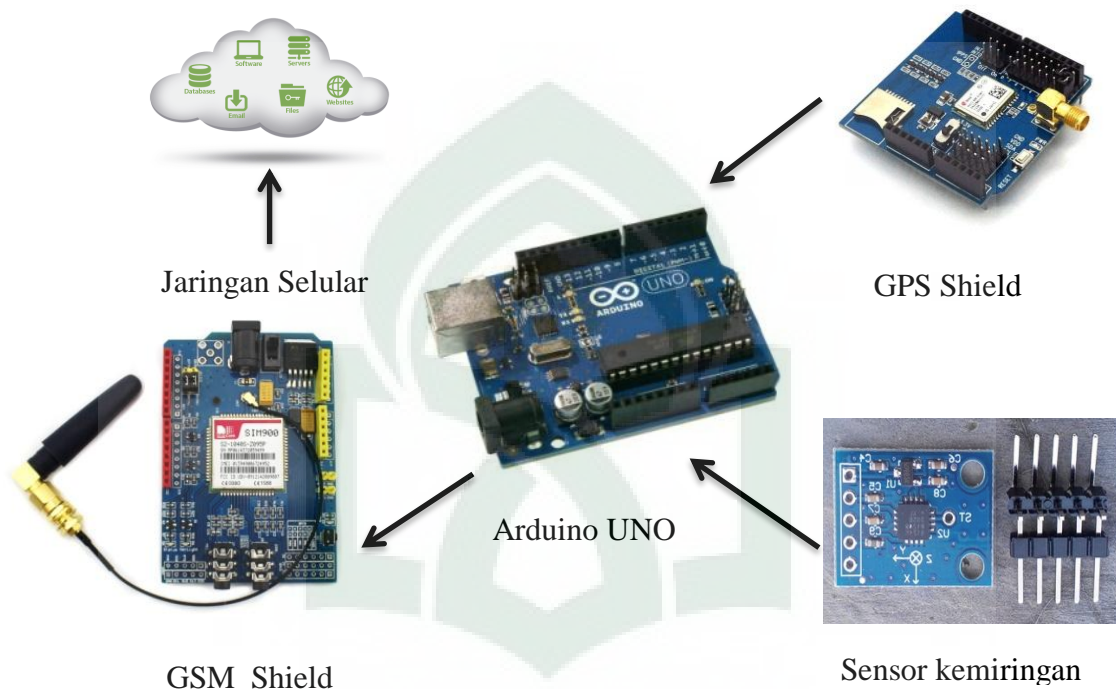

Gambar IV.2 Rancangan Desain Alat

Arduino UNO berfungsi sebagai mikrokontoller yang mengatur alur kerja alat dengan memasukkan perintah kedalam mikroprosesor sekaligus sebagai sumber tegangan untuk komponen-komponen pendukung lainnya. *GSM Shield* sebagai papan tambahan untuk arduino agar dapat terkoneksi dengan jaringan selular. Begitupun papan *GPS Shield* agar dapat mengunci lokasi keberadaan alat tersebut. Sedangkan sensor kemiringan digunakan sebagai pemicu agar alat ini dapat mengirim *SMS* lokasi sepeda motor pada saat terjadi kecelakaan.

C. Perancangan sistem secara keseluruhan

Perancangan keseluruhan sistem merupakan gambaran secara utuh tentang sistem yang akan dibuat. Adapun perancangan dari keseluruhan sistem sebagai berikut.

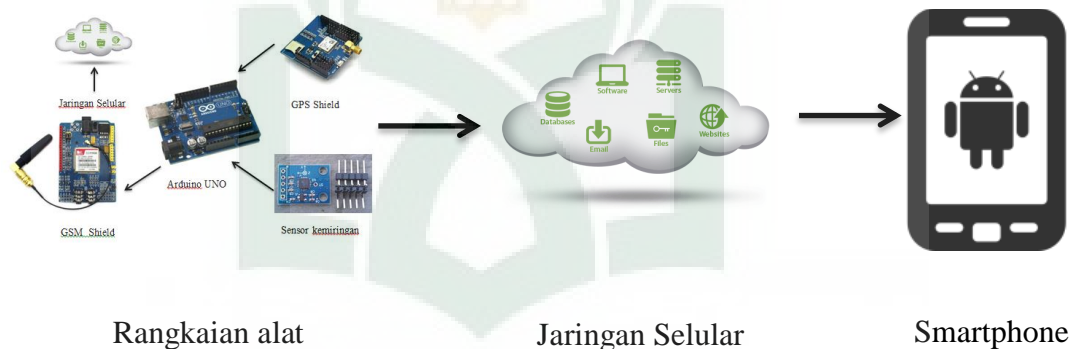

Gambar IV.3 Desain seluruh sistem

Alat pada sistem ini akan mengirim titik koordinat lokasi kecelakaan yang sudah di konversi dalam bentuk *link* dengan menggunakan jaringan selular *GSM*, sehingga ketika *SMS* diterima oleh *smartphone* yang mendukung *Google Maps* maka secara langsung akan dialihkan ke *Google Maps* untuk melihat langsung dimana lokasi kecelakaan.

D. Perancangan Perangkat Lunak

Dalam perancangan perangkat lunak, arduino menggunakan perangkat lunak sendiri yang sudah disediakan di website resmi arduino. Bahasa yang digunakan dalam perancangan lunak adalah bahasa *C/C++* dengan beberapa *library* tambahan

untuk perancangan sistem notifikasi kecelakaan pada sepeda motor berbasis arduino ini.

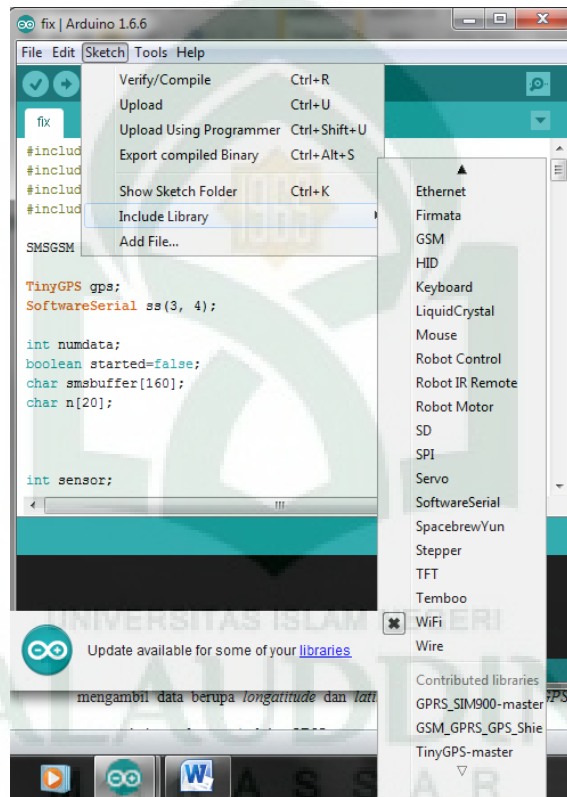

Gambar IV.4 Library Arduino

Pada saat alat dalam kondisi menyala, alat akan melakukan proses inialisasi bagian-bagian pada rangkaian alat mulai dari inialisasi *header*, deklarasi variabel, port yang digunakan , serta fungsi-fungsi lainnya.

Ketika alat mulai berjalan maka sensor akan bekerja secara otomatis, dan pada saat sensor mendeteksi posisi kemiringan minimal 35 derajat dari bidang bumi, maka sensor kemiringan akan memicu Arduino UNO untuk mengambil data berupa *longatitute* dan *latitude* dari *GPS Shield* yang terhubung dengan Arduino UNO.

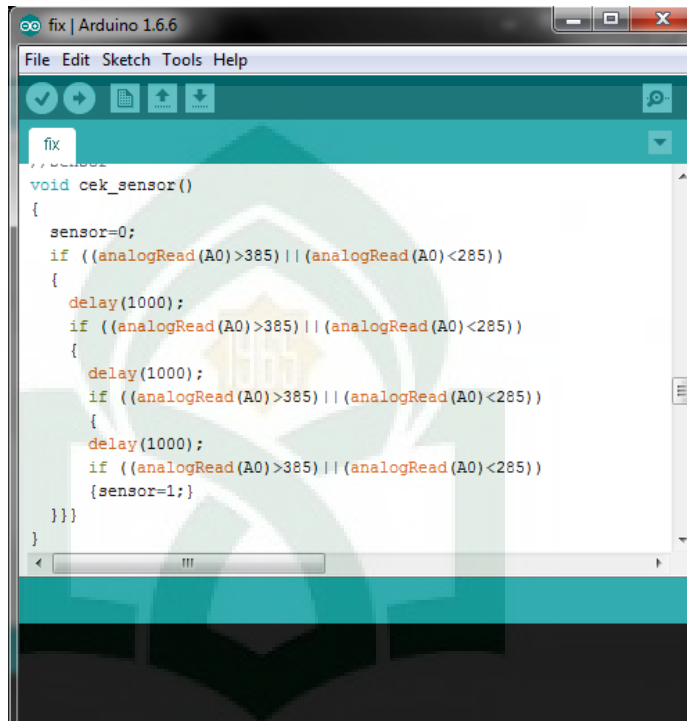
The image shows a screenshot of the Arduino IDE interface. The window title is "fix | Arduino 1.6.6". The menu bar includes "File", "Edit", "Sketch", "Tools", and "Help". Below the menu bar is a toolbar with icons for saving, running, and other functions. The main text area contains the following C++ code:

```
fix  
// sensor  
void cek_sensor()  
{  
  sensor=0;  
  if ((analogRead(A0)>385) || (analogRead(A0)<285))  
  {  
    delay(1000);  
    if ((analogRead(A0)>385) || (analogRead(A0)<285))  
    {  
      delay(1000);  
      if ((analogRead(A0)>385) || (analogRead(A0)<285))  
      {  
        delay(1000);  
        if ((analogRead(A0)>385) || (analogRead(A0)<285))  
        {  
          sensor=1;  
        }  
      }  
    }  
  }  
}
```

Gambar IV.5 Pengecekan Sensor

Selanjutnya Arduino UNO akan merubah data *longitude* dan *latitude* kedalam beentuk *link* yang selanjutnya akan dikirim kepada pengguna menggunakan *GSM Shield* yang terhubung dengan Arduino UNO. Setelah pesan terkirim ke *smartphone* pengguna, maka pengguna secara langsung bisa melihat dimana posisi kecelakaan dengan bantuan *Google maps*.

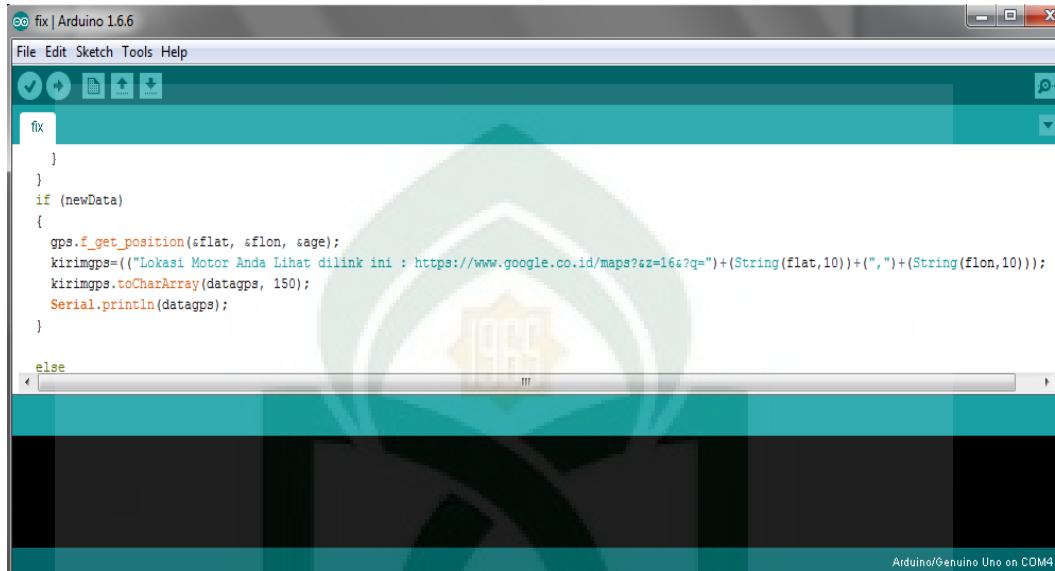

```
fix
}
}
if (newData)
{
  gps.f_get_position(&flat, &flon, &age);
  kirimgps= ("Lokasi Motor Anda Lihat dilink ini : https://www.google.co.id/maps?z=16;q="+(String(flat,10))+","+(String(flou,10)));
  kirimgps.toCharArray(datagps, 150);
  Serial.println(datagps);
}
else
```

Gambar IV.6 Pengambilan dan Perubahan Longitude dan Latitude Jadi Link

Untuk memperjelas, berikut ditampilkan *flowchart* perancangan sistem secara umum bagaimana alat dari sistem ini bisa mengirim pesan notifikasi kecelakaan beserta titik koordinat lokasi kecelakaan terjadi kepada pengguna.

Selama sensor tidak mendeteksi kemiringan yang telah di tentukan sebelumnya maka proses akan terus berulang di pengecekan sensor sampai sensor mendapatkan kondisi kemiringan yang telah ditentukan.

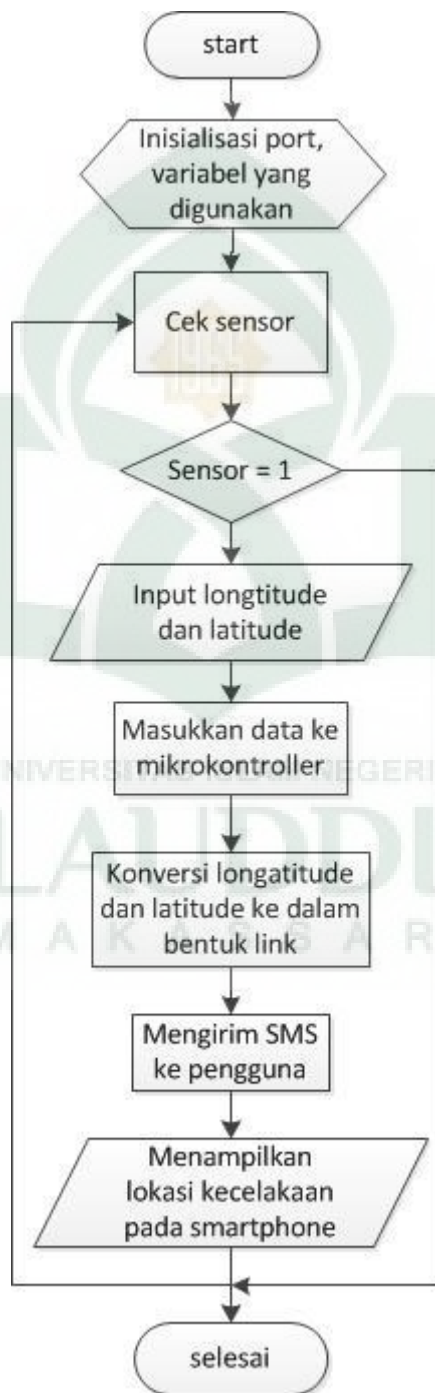

Gambar IV.7 Flowchart (alur sistem)

BAB V

IMPLEMENTASI DAN PENGUJIAN SISTEM

A. Implementasi

1. Hasil Perancangan Perangkat Keras

Berikut ditampilkan hasil rancangan perangkat keras dari sistem notifikasi kecelakaan pada sepeda motor berbasis arduino.

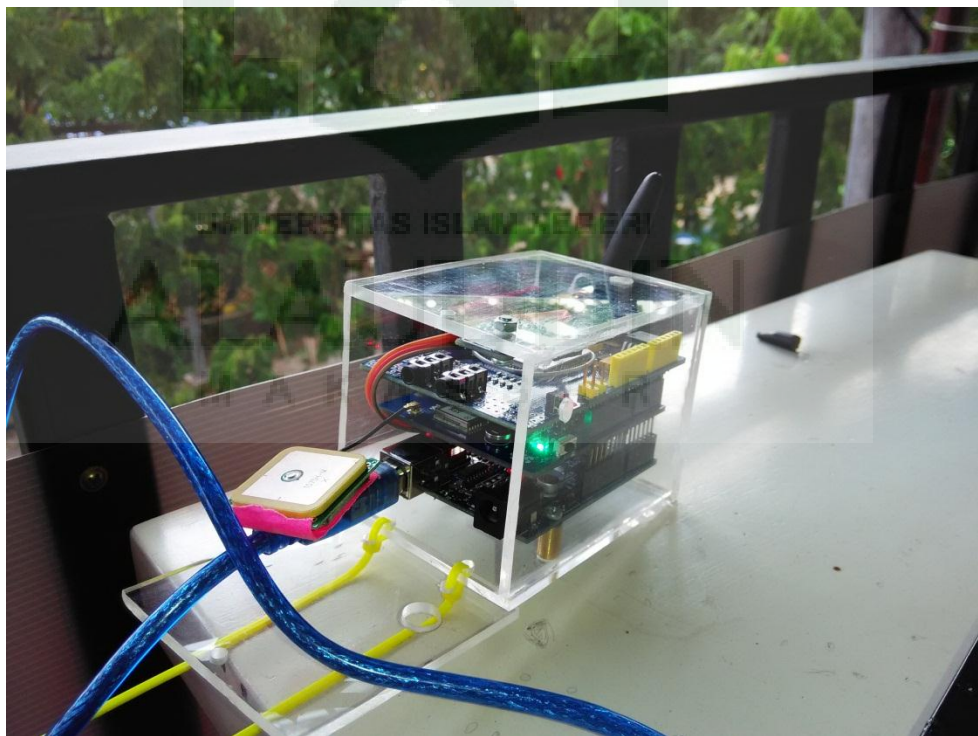

Gambar V.1 Hasil Rancangan Alat Secara Keseluruhan

Dari gambar V.1 terlihat bentuk fisik hasil rancangan dari sistem. Peneliti menggunakan 1 buah papan Arduino UNO, 1 buah papan *GPS Shield*, 1 buah

papan *GSM Shield*, serta 1 buah sensor kemiringan. Posisi sensor pada alat tersebut sejajar dengan bidang tanah agar pembacaan kemiringan bisa dilakukan dengan lebih mudah. *GPS Shield* dihubungkan langsung diatas Arduino UNO bersusun dengan *GSM Shield* serta sensor kemiringan.

2. Pemasangan alat pada sepeda motor

Berikut ditampilkan pemasangan alat pada sepeda motor.

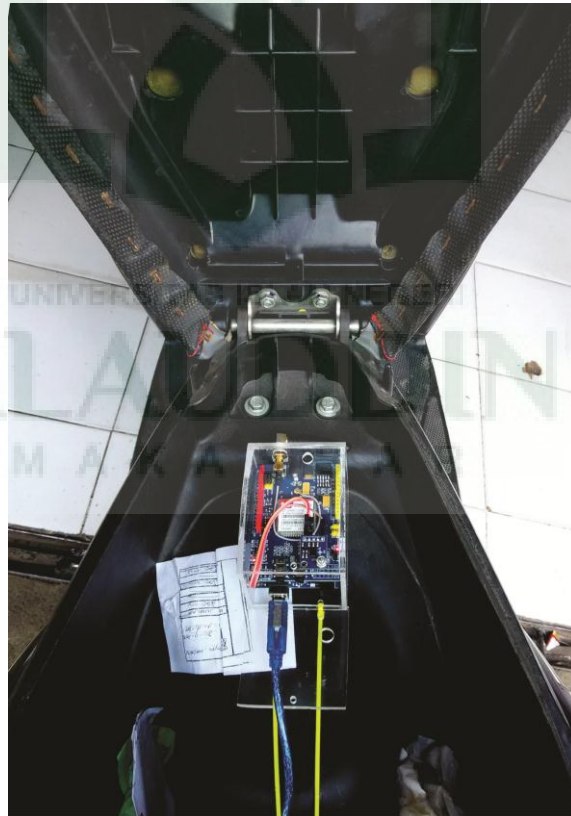

Gambar V.2 Pemasangan alat pada sepeda motor

Pada gambar V.2 terlihat seluruh rangkaian alat dari sistem notifikasi kecelakaan di pasang pada sebuah sepeda motor, tepatnya di bagasi sepeda motor.

Sumber tegangan dari alat di ambil langsung dari baterai motor dengan tegangan 12 volt, ataupun dengan menambahkan baterai tersendiri dengan tegangan minimal 5 volt.

B. Pengujian Sistem

Pengujian sistem merupakan proses pengekseskusion sistem perangkat keras dan lunak untuk menentukan apakah sistem tersebut cocok dan sesuai dengan yang diinginkan peneliti. Pengujian dilakukan dengan melakukan percobaan untuk melihat kemungkinan kesalahan yang terjadi dari setiap proses.

Adapun pengujian sistem yang digunakan adalah *Black Box*. *Pengujian Black Box* yaitu menguji perangkat dari segi spesifikasi fungsional tanpa menguji desain dan kode program. Pengujian dimaksudkan untuk mengetahui apakah fungsi-fungsi dan keluaran sudah berjalan sesuai dengan keinginan.

Dalam melakukan pengujian, tahapan-tahapan yang dilakukan pertama kali adalah melakukan pengujian terhadap perangkat-perangkat inputan yaitu pengujian terhadap sensor-sensor serta inputan yang ada meliputi *sensor kemiringan* dan *GPS Shield*. Kemudian melakukan pengujian secara keseluruhan sistem.

Adapun tahapan-tahapan dalam pengujian sistem ini secara keseluruhan adalah sebagai berikut :

- a. Menyiapkan sebuah *smartphone* dengan sistem operasi android.
- b. Menyiapkan sebuah sepeda motor.

c. Melakukan proses pengujian.

d. Mencatat hasil pengujian.

Adapun tahapan-tahapan proses pengujian sistem secara keseluruhan adalah sebagai berikut.



Gambar V.3 Langkah Pengujian Sistem

1. Pengujian Sensor Kemiringan

Untuk pengujian sensor kemiringan dilakukan dengan menguji alat secara keseluruhan apakah alat mampu mengirim SMS atau tidak. Pengujian dilakukan dengan dua tahap, yaitu tanpa menggunakan sepeda motor dan dengan menggunakan sepeda motor.

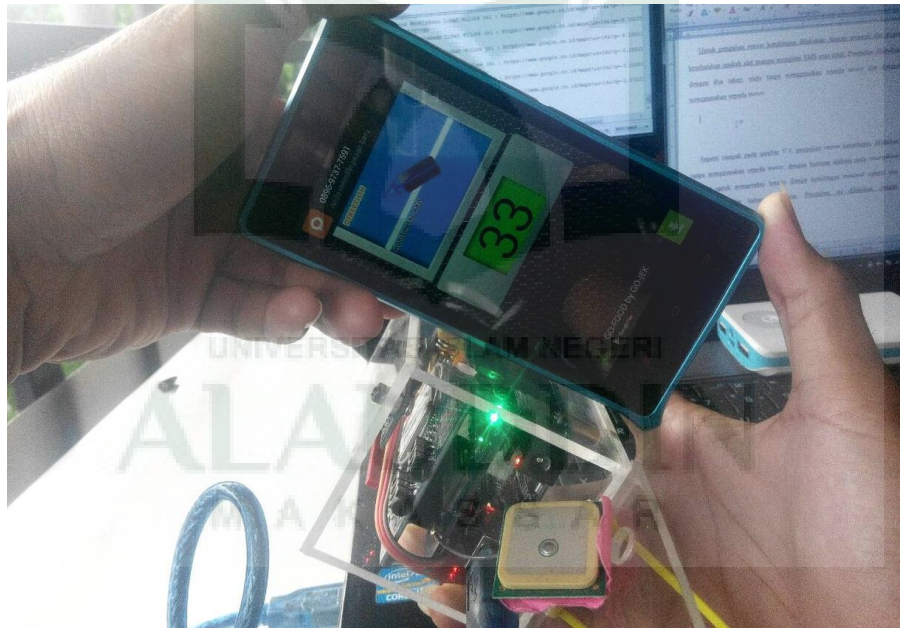

Gambar V.4 pengujian Alat tanpa sepeda motor

Seperti pada gambar V.4, pengujian sensor kemiringan dilakukan tanpa menggunakan sepeda motor, dengan bantuan aplikasi pada *smartphone* android untuk mengetahui berapa derajat kemiringan minimal agar alat mampu mengirim notifikasi kecelakaan, dan sudut minimal yang didapatkan adalah 35 derajat dari bidang tanah. Pengujian ini dilakukan dengan memiringkan seluruh rangkaian alat

bersamaan dengan memiringkan *smartphone* android yang sejajar dengan alat untuk melihat sudut kemiringan minimal dari alat..



Gambar V.5 pengujian sensor dengan sepeda motor

Selanjutnya pengujian sensor kemiringan dengan menggunakan sepeda motor, seperti pada gambar V.5 alat yang telah terpasang pada badan motor yang sejajar dengan bidang tanah, kemudian sepeda motor di miringkan sampai posisi terjatuh, sehingga sensor kemiringan mendapat kondisi yang telah ditentukan yaitu kemiringan minimal 35 derajat dari bidang tanah, untuk mengirim notifikasi kecelakaan kepada pengguna.

Untuk melihat hasil pengujian sensor kemiringan secara keseluruhan, dapat dilihat pada tabel V.1 dan tabel V.2 berikut.

Tabel V.1 Pengujian Sensor Kemiringan

Derajat kemiringan	Keterangan
90 derajat	Tidak mengirim SMS
60 derajat	Tidak mengirim SMS
40 derajat	Tidak mengirim SMS
35 derajat	Mengirim SMS
0 - 34 derajat	Mengirim SMS

Tabel V.2 Hasil Pengamatan Pengujian Sensor Kemiringan

Kasus dan Hasil Uji (Data Benar)			
Data Masukan	Yang Diharapkan	Pengamatan	Kesimpulan
Data dari sensor kemiringan	Alat dapat membaca sudut kemiringan baik tanpa sepeda motor ataupun dengan sepeda motor ,alat mampu mengirim notifikasi kecelakaan kepengguna.	Alat dapat membaca sudut kemiringan baik dengan sepeda motor ataupun tidak, dan alat mampu mengirim notifikasi kecelakaan karena dipicu oleh sudut kemiringan 0°-35° dari bidang tanah.	[<input checked="" type="checkbox"/>] Diterima [<input type="checkbox"/>] Ditolak

Dari tabel V.1 dan tabel V.2 dapat dilihat bahwa sensor kemiringan dari rangkaian alat dapat membaca kemiringan sepeda motor dengan acuan pada bidang tanah. Dalam pembacaan sensor kemiringan, dengan mengacu pada pengujian pada alat dengan bantuan *smartphone* android bisa dilihat bahwa

derajat kemiringan motor dinyatakan terjatuh apabila sudut kemiringan ada diantara 0 sampai 35 derajat dari bidang tanah, sedangkan pada sudut kemiringan 36 sampai 90 derajat dari bidang tanah, alat tidak dapat mengirim notifikasi kecelakaan.

2. Pengujian *GPS Shield*

Pengujian *GPS Shield* dilakukan untuk melihat akurasi dari titik koordinat yang diambil dari *GPS Shield*. Pengujian *GPS Shield* dilakukan dengan memiringkan alat ataupun sepeda motor sehingga *GPS Shield* mengirim titik koordinat yang telah di kunci dengan acuan beberapa tempat. SMS yang dikirim dalam bentuk link kemudian dilihat akurasinya dengan menggunakan *Google Maps* pada *smartphone* android.

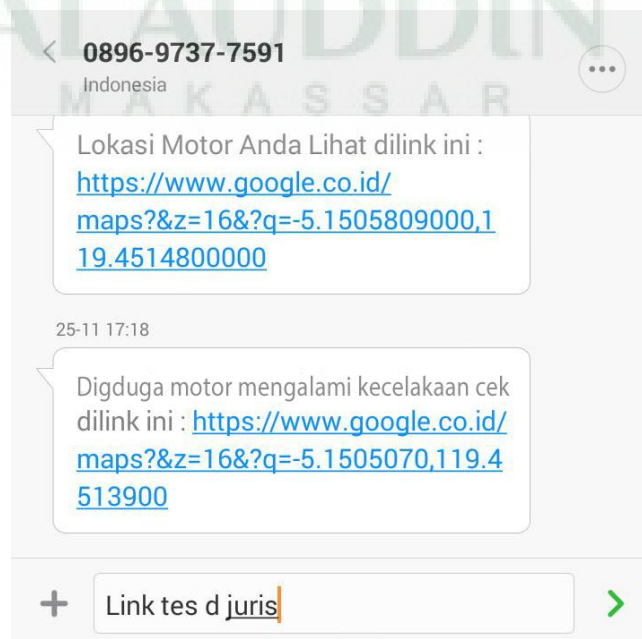

Gambar V.6 SMS masuk

Dari gambar V.6 bisa dilihat bahwa alat mampu mengirim SMS dalam bentuk link yang kemudian jika dlink dibuka akan langsung di arahkan ke *Google Maps* seperti pada gambar V.7.

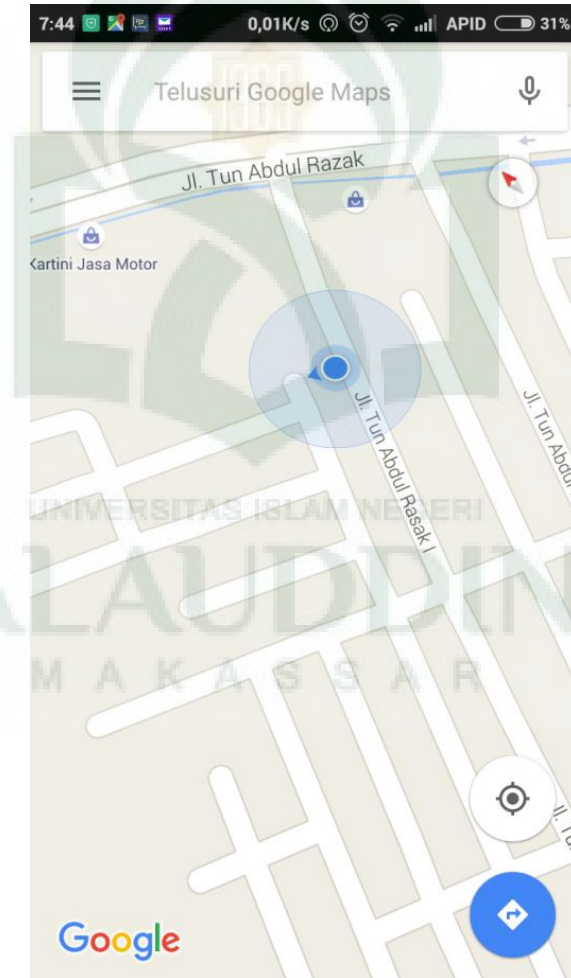

Gambar V.7 Tampilan lokasi sepeda motor di Jl. Tun Abdul Razak 1

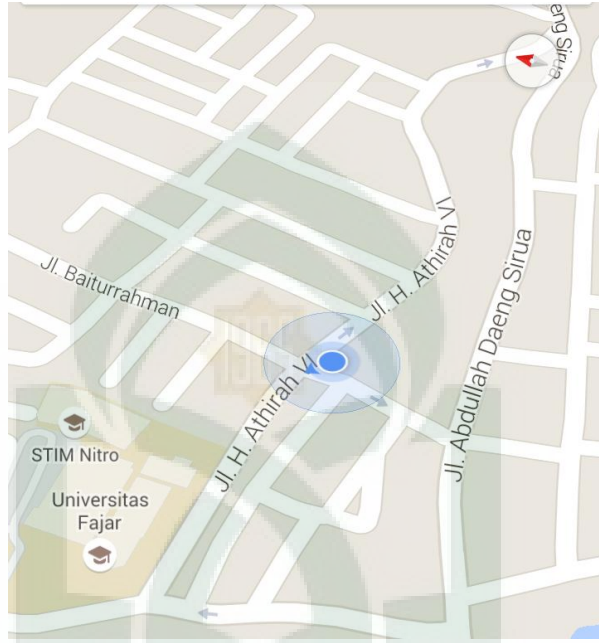

Gambar V.8 Tampilan lokasi sepeda motor di Jl. H. Athirah VI

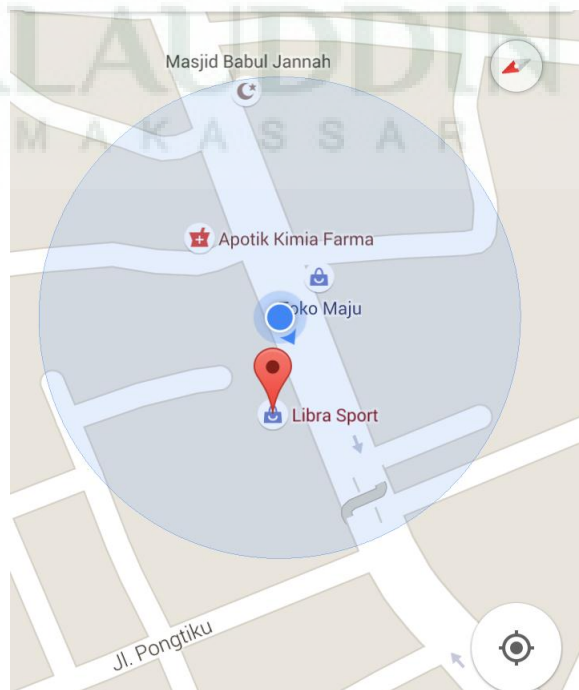

Gambar V.9 Tampilan lokasi sepeda motor di Jl. Urip Sumoharjo

Adapun hasil pembacaan *GPS Shield* berdasarkan hasil pengujian dapat dilihat pada tabel V.2 berikut.6

Tabel V.3 Pengujian *GPS Shield*

Lokasi	Keterangan
Jl. Tun Abdul Razak 1	Akurat dalam ± 5 meter
Jl. H. Athirah VI	Akurat dalam ± 5 meter
Jl. Urip Sumoharhjo	Akurat dalam ± 8 meter

Dari tabel V.2 dapat dilihat bahwa *GPS Shield* dapat membaca lokasi-lokasi dimana alat tersebut dimiringkan. Adanya selisih jarak antara lokasi sebenarnya dengan lokasi yang ditunjukkan oleh *Google Maps* dipengaruhi oleh beberapa faktor seperti sinyal GPS, *device GPS Shield* itu sendiri dan tempat dari *GPS Shield* itu diletakkan, namun selisih masih tergolong wajar dan bisa diterima.

3. Pengujian Sistem Secara Keseluruhan

Pengujian sistem notifikasi kecelakaan pada sepeda motor berbasis arduino dilakukan dengan melihat proses serta fungsi keseluruhan dari sistem mulai dari pembacaan *sensor* sampai pengiriman notifikasi kecelakaan dengan SMS.

Pengujian dilakukan dengan menggunakan sepeda motor, motor yang dimiringkan hingga mencapai sudut sudut 0 derajat sampai 35 derajat dari bidang

tanah akan dinyatakan sepeda motor dalam kondisi terjatuh, sehingga alat akan mengirim notifikasi kecelakaan kepada pengguna, dalam kondisi jatuh, sensor akan melakukan pengecekan ulang sensor beberapa kali untuk memastikan apakah sepeda motor benar dalam kondisi kecelakaan atau tidak.



Gambar V.10 Posisi motor terjatuh

Dalam pengiriman SMS, ada dua jenis SMS yang bisa dikirim, SMS tentang lokasi kecelakaan sepeda motor dan SMS yang dikirim karena adanya SMS dari pemilik motor untuk mengetahui dimana lokasi sepeda motornya berada, SMS dengan lokasi kecelakaan dikirim karena adanya pemicu berupa sensor kemiringan, sedangkan pengiriman SMS untuk mengetahui lokasi sepeda motor oleh pemilik dipicu karena adanya SMS yang masuk kedalam sistem untuk meminta lokasi sepeda motor.

Pengiriman SMS tentang lokasi sepeda motor oleh pemilik untuk melacak keberadaan sepeda motor secara langsung.

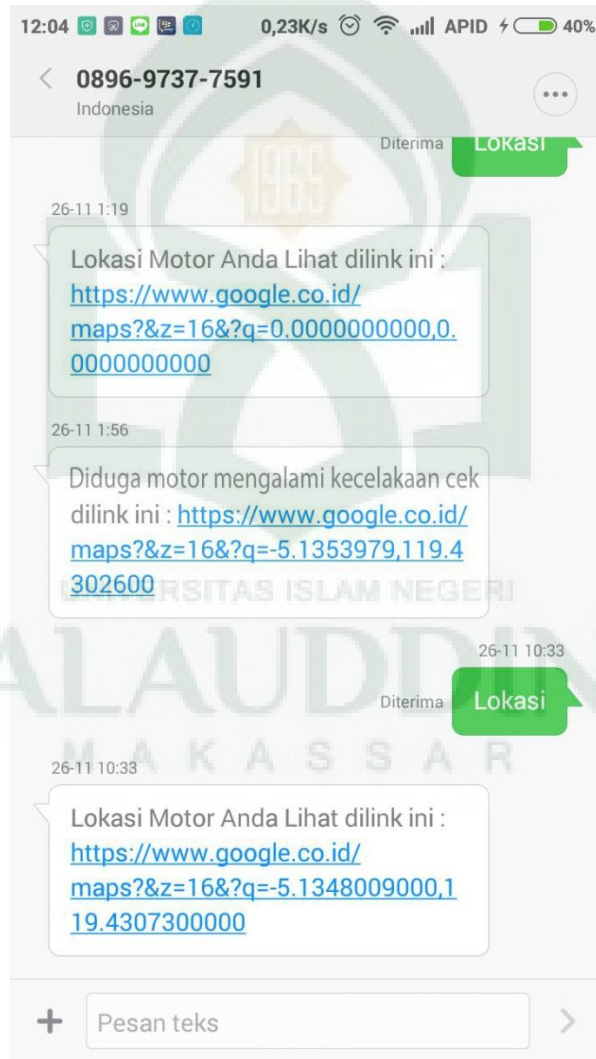

Gambar V.11 pengiriman SMS

Pada gambar V.11 dapat dilihat ada dua jenis SMS yang dikirim oleh sistem, yang pertama adalah sms yang dipicu oleh adanya SMS yang masuk kedalam sistem untuk meminta lokasi sepeda motor, ini bertujuan untuk

memberikan informasi kepada pemilik sepeda motor tentang keberadaan sepeda motor yang dimiliki. Sedangkan yang kedua adalah SMS yang dipicu karena sepeda motor mengalami kecelakaan, ini bertujuan untuk memberi notifikasi kepada orang yang ditunjukan untuk menerima SMS tentang kecelakaan yang dialami oleh sepeda motor.

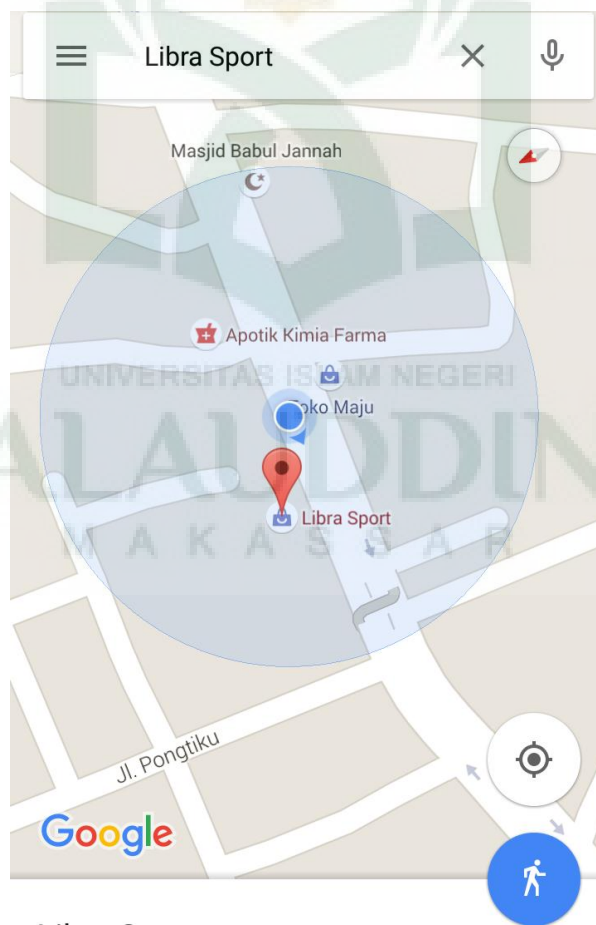

Gambar V.12 lokasi keberadaan sepeda motor di Jl. Urip Sumoharjo

Adapun hasil pengujian sistem secara keseluruhan dapat dilihat pada tabel

V.3 berikut.

Tabel V.4 Hasil Pengujian sistem secara keseluruhan

Kasus dan Hasil Uji (Data Benar)			
Data Masukan	Yang Diharapkan	Pengamatan	Kesimpulan
Data dari sensor	Sistem dapat berjalan dengan baik dengan mengirimkan notifikasi kecelakaan saat sepeda motor terjatuh, sepeda motor dan dapat di tracking dimana lokasinya, link yang dikirim ke <i>smartphone</i> benar dan akurat.	Alat dapat mengirim notifikasi kecelakaan, ataupun lokasi sepeda motor tanpa kecelakaan dengan koordniat yang baik, dengan dipicu oleh sensor kemiringan dan SMS Lokasi.	[<input checked="" type="checkbox"/>] Diterima [<input type="checkbox"/>] Ditolak

Hasil pengujian sistem notifikasi kecelakaan pada sepeda motor berbasis arduino secara keseluruhan menunjukkan bahwa sistem dapat mengirim lokasi kecelakaan sepeda motor dengan akurasi yang baik.

Seluruh hasil penelitian membuktikan bahwa adanya keterkaitan dengan apa yang di teliti dengan kuasa Tuhan Yang Maha Esa. Tentang bagaimana keteraturan gelombang sehingga mampu mengirim sinyal dengan baik. Dengan yang demikian diharapkan mampu meningkatkan keimanan dan ketakwaan kita kepadaNya.

BAB VI

PENUTUP

A. Kesimpulan

Berdasarkan hasil penelitian yang telah dilakukan didapat kesimpulan sebagai berikut :

1. Penelitian ini bertujuan untuk membuat sistem yang dapat mengirim koordinat lokasi kecelakaan kepada orang yang ditujukan.
2. Sistem notifikasi kecelakaan pada sepeda motor berbasis arduino telah berhasil dirancang dan dibuat dengan menggunakan mikrokontroler *Arduino UNO* dengan tambahan perangkat *GPS Shield* dan *GSM Shield* serta sensor kemiringan.
3. Hasil pengujian *GPS Shield* menunjukkan bahwa alat bekerja dengan baik, dengan tingkat kesalahan yang sangat rendah..
4. Pengujian sensor dengan sudut kemiringan 90°, 60°, dan 40° dari bidang tanah menunjukkan bahwa alat tidak akan mengirim lokasi kecelakaan pada sudut kemiringan tersebut.
5. Pengujian sensor dengan sudut kemiringan 0° sampai 35° dari bidang tanah menunjukkan bahwa alat dapat mengirim lokasi kecelakaan pada sudut kemiringan tersebut.
6. Alat akan mengirim notifikasi kecelakaan sebanyak 10 kali dengan selang waktu tiap 5 menit.

B. Saran

Sistem notifikasi kecelakaan pada sepeda motor berbasis arduino ini masih jauh dari kesempurnaan. Untuk menciptakan sebuah sistem yang baik tentu perlu dilakukan pengembangan baik dari sisi manfaat maupun dari sisi kerja sistem. Berikut beberapa saran yang dapat disampaikan peneliti sebagai berikut :

1. Untuk hasil maksimum, sebaiknya menambahkan antena GPS yang lebih baik agar pembacaan koordinat lebih baik .
2. Untuk pembacaan sensor kemiringan yang lebih baik sebaiknya digunakan jenis sensor yang lebih baik dalam pembacaan kemiringan yang otomatis berdampak dengan harga dari jenis sensor tersebut.
3. Untuk keamanan pengendara , sebaiknya menambahkan output peringatan ketika memasuki kemiringan ataupun kecepatan yang membahayakan pengendara.

DAFTAR PUSTAKA

- Departemen Agama R.I. *Al-Qur'an Tajwid Warna dan Terjemahnya*, Jakarta: Bumi Aksara, 2008.
- Hendriono. *Mengenal Arduino Mega 2560*.
www.hendriono.com/blog/post/mengenal-arduino-mega2560 (20 Juni 2015).
- Indoware. “*itead arduino GPS NEO-6 Antenna include*”, situs resmi indoware.
<http://indo-ware.com/produk-2986-itead-arduino-gps-neo6-antenna-included.html> (10 November, 2015)
- Indoware. “*GSM/GPRS Shield for arduino*”, situs resmi indoware. <http://indo-ware.com/produk-2337-icomsat-v10--sim900-gsmgprs-shield-for-arduino.html> (03 Oktober 2015).
- Iseerobot. “GY-61 ADXL335 Module Triaxial Acceleration Gravity Angle Sensor”. Situs resmi iseerobot. <http://www.iseerobot.com/produk-1208-gy61-adxl335-module-triaxial-acceleration-gravity-angle-sensor.html> (14 November 2015)
- Istiyanto, Jazi Eko, *Pengantar Elektronika Dan Instrumentasi : Pendekatan Project Arduino Dan Android*, Yogyakarta: Andi, 2014.
- Jualarduino. “SIM900 Quad-Band GPRS GSM Shield for arduino”, Jualarduino.
<http://www.jualarduino.com/sim900-quad-band-gprs-gsm-shield-for-arduino/> (29 Oktober 2015)
- Junus, M. “Sistem Pelacakan Posisi Kendaraan dengan Teknologi GPS & GPRS Berbasis Web” *Jurnal ELTEK*, vol 10 no. 02 (Oktober 2012).
http://eltek.polinema.ac.id/public/upload/file/6.MJunus_Okt2012.pdf (24 Juli 2015)
- Kadir, Abdul, *Panduan Praktis Mempelajari Aplikasi Mikrokontroler Dan Pemrogramannya Menggunakan Arduino*, Yogyakarta: Andi, 2013.
- Maulana, Aozon. “mengenal Arduino UNO lebih rinci”, Aozon.
<http://aozon.blogspot.co.id/2014/03/mengenal-arduino-uno-lebih-rinci.html> (30 Oktober 2015)
- Patricia, mecs. “Pengertian Modem GSM dan Cara Kerjanya.” *Mecs*.
<http://mecsitkompute.blogspot.com/2013/03/pengertian-modem-gsm-dan-cara-kerjanya.html> (05 Mei 2015).

- Purba Wijaya, Surya, dkk., “Alat Pelacak Lokasi Berbasis GPS Via Komunikasi Seluler” *Jurnal UNDIP*, vol 12 no. 02 (2010).
<https://www.mysciencework.com/publication/read/2031525/alat-pelacak-lokasi-berbasis-gps-via-komunikasi-seluler#page-null> (24 Juli 2015).
- Riadi, Muchlisin. “Pengertian dan Sejarah SMS” Muchlisin.
<http://www.kajianpustaka.com/2012/12/teori-sms-short-message-service.html>
 (10 November 2015)
- Rosihan, Anwar. “Indonesia Peringkat Lima Dunia Kecelakaan Lalu Lintas”. *RRI*.
http://rri.co.id/post/berita/95107/nasional/indonesia_peringkat_lima_dunia_tingkat_kecelakaan_lalu_lintas.html (20 September 2015)
- Suma'mur, P.K. *Higiene Perusahaan dan Keselamatan Kerja*, Jakarta: Gunung Agung, 1995.
- Syahwil, Muhammad. *Panduan Mudah Simulasi Dan Prakter Mikrokontroler Arduin*, Yogyakarta: Andi, 2014.
- Tafsirq. “*Surat Asy-Syura Ayat 30*” situs Tafsirq.com. <http://tafsirq.com/42-asy-syura/ayat-30#tafsir-jalalayn> (15 Desember 2015)
- Universitas Islam Negeri Alauddin Makassar. *PEDOMAN PENULISAN KARYA ILMIAH: Makalah, Skripsi, Disertasi dan Laporan Penelitian*. Makassar: UIN Alauddin, 2014.
- Wikipedia. “Kecelakaan”. *Situs Resmi Wikipedia*
<https://id.wikipedia.org/wiki/Kecelakaan> (14 Desember 2015)
- Wikipedia. “Sepeda Motor”. *Situs Resmi Wikipedia*.
https://id.wikipedia.org/wiki/Sepeda_motor (20 Agustus 2015).
- Wikipedia. “Tilt Sensor”. *Situs Resmi Wikipedia*. http://id.wikipedia.org/wiki/Tilt_sensor (07 Agustus 2015).