

**ANALISIS *FRAMING* PEMBERITAAN GENERASI
MILENIAL DAN PEMERINTAH TERKAIT
COVID-19 DI MEDIA SOSIAL**



Skripsi

Diajukan Untuk Memenuhi Salah Satu Syarat Meraih Gelar

Sarjana Ilmu Komunikasi Jurusan Ilmu Komunikasi

Pada Fakultas Dakwah dan Komunikasi

UIN Alauddin Makassar

Oleh :

IBNU TAIMIYAH

NIM: 50700113237

**FAKULTAS DAKWAH DAN KOMUNIKASI
UNIVERSITAS ISLAM NEGERI ALAUDDIN MAKASSAR**

2020

PERNYATAAN KEASLIAN SKRIPSI

Mahasiswa yang bertanda tangan di bawah ini:

Nama : Ibnu Taimiyah
NIM : 50700113237
Tempat/Tgl. Lahir : Pinrang, 20 April 1995
Jur/Prodi/Konsentrasi : Ilmu Komunikasi
Fakultas/Program : Dakwah dan Komunikasi
Alamat : Jln. H. Yasin Limpo, Samata, Gowa
Judul : Analisis Framing Pemberitaan Generasi Milenial dan Pemerintah Terkait Covid-19 di Media Sosial.

Menyatakan dengan sesungguhnya dan penuh kesadaran bahwa skripsi ini benar adalah hasil karya sendiri. Jika dikemudian hari terbukti bahwa ia merupakan duplikat, tiruan, plagiat, atau dibuat oleh orang lain, sebagian atau seluruhnya, maka skripsi dan gelar yang diperoleh karenanya batal demi hukum.

Samata, November 2020 M
Rabiul Awal 1442 H
Penyusun,

Ibnu Taimiyah
NIM. 50700113237

PENGESAHAN SKRIPSI

Skripsi yang berjudul, "*Analisis Framing Pemberitaan Kebijakan Pemerintah Terkait Covid-19 di Media Online*", yang disusun oleh Ibnu Taimiyah, NIM: 50700113237, mahasiswa Jurusan Ilmu Komunikasi Fakultas Dakwah dan Komunikasi UIN Alauddin Makassar, telah diuji dan dipertahankan dalam sidang munaqasyah yang diselenggarakan pada hari Senin, tanggal 23 November 2020 M, bertepatan dengan 08 Rabiul Akhir 1442 H, dinyatakan telah dapat diterima sebagai salah satu syarat untuk memperoleh gelar Sarjana Ilmu Komunikasi (S.I.Kom) pada Jurusan Ilmu Komunikasi Fakultas Dakwah dan Komunikasi Universitas Islam Negeri Makassar.

Samata – Gowa, 23 November 2020 M.
08 Rabiul Akhir 1442 H.

DEWAN PENGUJI:

Ketua : Mudzhira Nur Amrullah, S.Sos, M.Si.
Sekretaris : Dr. Arham Selo, M.Si
Munaqisy I : Dr. Muhammad Anshar Akil, ST, M.Si
Munaqisy II : Hartina Sanusi, S.Pt., M.Si
Pembimbing I : Prof. Dr. H Abd. Rasyid M, M.Pd., M.Si., MM
Pembimbing II : Dr. Asni Djamereng, M.Si

(.....ndz.....)
(.....)
(.....)
(.....)
(.....)
(.....)

Diketahui oleh :
Dekan Fakultas Dakwah dan Komunikasi
UIN Alauddin Makassar,

Dr. Firdaus, M.Ag
NIP. 197602202005011002

KATA PENGANTAR

Segala puji bagi Allah swt atas rahmat, taufiq, dan hidayah-Nya, sehingga penulis dapat menyelesaikan skripsi ini dengan judul “*Analisis framing pemberitaan generasi milenial dan pemerintahan terkait Covid-19 di Media sosial*”. Salam dan salawat selalu terpatri dalam sanubari, sebagai haturan doa kepada reformis sejati Rasulullah Muhammad saw, beserta para keluarga, sahabat, dan para pengikutnya.

Skripsi ini disusun dalam rangka memenuhi salah satu syarat untuk memperoleh gelar kesarjanaan S1 (Strata 1) pada jurusan Ilmu komunikasi Fakultas Dakwah dan Komunikasi Universitas Islam Negeri Alauddin Makassar. Proses penyusunan skripsi ini, penulis sangat menyadari bahwa banyak pihak yang telah berkontribusi. Karena itu penulis ingin mengucapkan terimakasih kepada orang-orang yang telah mendo’akan, membantu dan mendukung penulis sehingga karya ilmiah ini dapat terselesaikan.

1. Prof. Drs. Hamdan Juhanis M.A, Ph.D selaku Rektor UIN Alauddin Makassar, serta Prof. Dr. Mardan M.Ag. selaku Wakil Rektor I, Dr. Wahyuddin, M.Hum selaku Wakil Rektor bidang II dan Prof. Dr. Darussalam, M.Ag selaku Wakil Rektor III, Dr. H. Kamaluddin Abunawas, M.Ag
2. Dr. Firdaus Muhammad, M.A selaku Dekan Fakultas Dakwah dan Komunikasi UIN Alauddin Makassar, beserta Dr. Irwan Misbach, S.E., M.Si selaku Wakil Dekan I, Dr. Hj. Nurlaela Abbas, Lc, MA selaku Wakil Dekan II dan Dr. Irwanti Said, M. Pd selaku Wakil Dekan III.
3. Dr. Asni Djamereng, M.Si selaku Ketua Jurusan Ilmu Komunikasi dan Mudzhira Nur Amrullah, S.Sos, M.Si Sekretaris Jurusan Ilmu Komunikasi Fakultas Dakwah dan Komunikasi UIN Alauddin, dengan rasa tulus memberikan arahan, motivasi, nasehat, dan masukan serta bimbingan selama penulis menempuh kuliah.

4. Prof. Dr. H. Abd. Rasyid M, M.Pd.,M.Si.,MM selaku Pembimbing I, dan Dr. Asni Djamereng, M.Si selaku Pembimbing II, yang telah meluangkan waktu mengarahkan serta membimbing penulis sehingga skripsi ini terselesaikan dengan baik.
5. Dr. Muhammad Ansar Akil, ST, M.Si selaku Munaqisy I, Hartina Sanusi, S.Pt.,M.Si selaku Munaqisy II, yang telah meluangkan waktu mengarahkan serta memberi masukan kepada penulis sehingga skripsi ini terselesaikan dengan baik.
6. Kepada seluruh Pengelola Perpustakaan dan staf Fakultas Dakwah dan Komunikasi UIN Alauddin wabailkhusus Muh.Rusli, S.Pt.,M.Fil.I staf jurusan Ilmu Komunikasi atas kontribusinya kepada peneliti dalam membantu menyediakan berbagai literatur ilmiah dan membantu kelengkapan administrasi.
7. Kepada orang tua tercinta, Zubair Zainal dan alm.Hasmawati dengan kasih sayang dan rasa tulus membesarkan dan mendidik serta doa hingga saya berada di titik ini.
8. Terima kasih kepada ibu saya Muhajirah atas doa dan dukungannya yang tak terhingga.
9. Terima kasih kepada keluarga besar dan saudara saya, yang tiada hentinya memberikan saya semangat dalam penyusunan skripsi ini.
10. Terima kasih kepada Raniah Sirin, sosok perempuan tangguh yang hampir setiap hari mengingatkan dan memotivasi untuk segera menyelesaikan study ini.
11. Terima kasih kepada keluarga besar Mahasiswa Pecinta Alam Sultan Alauddin MAPALASTA Makassar yang telah mendidik dan menempah serta membesarkan saya selama kuliah.
12. Terima kasih kepada IPM SULSEL atas ilmu dan relasi yang saya dapatkan selama ini.

Akhirnya peneliti berharap semoga penelitian ini bermanfaat dan segala partisipasi semua pihak yang tidak sempat tertuang namanya dalam skripsi ini mendapat imbalan yang berlipat ganda di sisi Allah Swt, Amin.

Samata-Gowa, November 2020

Penyusun,

Ibnu Taimiyah
NIM. 50700113237

DAFTAR ISI

JUDUL	i
PERNYATAAN KEASLIAN SKRIPSI.....	ii
PENGESAHAN	iii
PEDOMAN TRANSLITERASI	iv
KATA PENGANTAR.....	xii
DAFTAR ISI.....	xv
ABSTRAK	xvii
BAB I PENDAHULUAN.....	1
A. Latar Belakang	1
B. Fokus Penelitian dan Deskripsi Fokus	5
C. Rumusan Masalah	6
D. Kajian Putaka/Penelitian Terdahulu.....	7
E. Tujuan dan Kegunaan Penelitian	8
BAB II TINJAUAN TOERETIS.....	10
A. Berita dalam Pandangan Konstruktif	10
B. Analisis <i>Framing</i>	11
1. Pengertian Analisis <i>Framing</i>	11
2. Jenis-jenis <i>Framing</i>	13
3. Aspek <i>Framing</i>	14
4. Efek <i>Framing</i>	15
C. Analisis <i>Framing</i> Model Robert Entman.....	19
D. Prespektif Berita dalam Islam	24
BAB III METODOLOGI PENELITIAN	29
A. Jenis Penelitian.....	29
B. Jenis Penelitian.....	29
C. Pendekatan Penelitian	29
D. Sumber Data Penelitian.....	29
E. Instrumen Penelitian.....	29
F. Metode Pengumpulan Data	30
G. Teknis Analisis Data.....	31
BAB IV ANALISIS PEMEBERITAAN GENERASI MILENIAL DAN PEMERINTAH TERKAIT COVID-19 MEDIA SOSIAL.....	32
A. Profil Situs Berita Online	32

1. Media Online CNNIndonesia.com.....	32
2. Media Online Kompas.com	36
3. Media Online Liputan6.com	38
B. Alur Pembentukan Framing Pemberitaan Kebijakan Pemerintah dan Peran Milenial dalam Penanganan Pandemi Covid-19 yang Disebarkan Melalui Portal Media Online Cnnindonesia.com, Kompas.com dan Liputan6.com	40
1. Analisis Framing di Media Sosial CNNIndonesi.com.....	43
2. Analisis Framing di Media Sosial Kompas.com.....	47
3. Analisis Framing di Media Sosial Liputan6.com.....	50
C. Implikasi Framing Pemberitaan CNNIndonesia.com, Kompas.com dan Liputan6.com terkait Kebijakan Pemerintah dan Peran Milenial dalam Penanganan Covid-19.....	53
BAB V. PENUTUP.....	62
E. Kesimpulan	62
F. Implikasi Penelitian.....	70
DAFTAR PUSTAKA	71

LAMPIRAN-LAMPIRAN
DAFTAR RIWAYAT HIDU

ABSTRAK

Nama : Ibnu Taimiyah
Nim : 50700113237
Jur/prodi : Ilmu Komunikasi
Fakultas : Dakwah dan Komunikasi
Judul : Analisis *Framing* Pemberitaan Generasi Milenial dan Pemerintah Terkait Covid-19 di Media Sosial

Penelitian ini membahas tentang analisis *framing* pemberitaan generasi milenial dan pemerintah terkait covid-19 di media sosial. Penelitian ini bertujuan untuk mengetahui alur *framing* pemberitaan di media *online* *kompas.com*, *liputan6.com* dan *cnnindonesia.com* serta implikasi *framing* tersebut.

Studi ini menggunakan jenis penelitian deskriptif kualitatif dan metode pendekatan penelitian keilmuan yaitu ilmu komunikasi dan model Robert N Entmant. Teknik pengumpulan data melalui studi pustaka, observasi, dan dokumentasi. Teknik analisis data Robert N Entmant, yakni *define problem*, *diagnose causes*, *make moral judgement* dan *treatment recommendation*.

Hasil penelitian menunjukkan bahwa untuk mengidentifikasi pemberitaan mengenai gugus tugas penanganan Covid-19 di ketiga media *online* tersebut edisi 20-23 Maret 2020. Empat tahapan *framing* yang mencakup *define problem*, *diagnose causes*, *make moral judgement* dan *treatment recommendation*. Pertama, *define problem* yakni kontroversial masyarakat dalam hal ini netizen atas upaya yang hendak dilakukan satgas mengandeng para *influencer* sebagai upaya mengedukasi milenial. Kedua, *diagnose cause* yaitu pemerintah meyakini bahwa sumber penyebaran virus terbesar didominasi oleh generasi milenial. Ketiga, *make moral judgment* dimana pihak *influencer* memberikan penekanan bahwa kontribusi mereka semata-mata tanpa bayaran dan bukti dedikasi kepada bangsa dalam membantu pemerintah menekan lajunya penyebaran Covid-19 terutama di generasi milenial. *Treatment recommendations* dari empat media adalah bagi berbagai pihak berkolaborasi, bersatu berperan dalam upaya pencegahan penyebaran virus. Bukan hanya dari pemerintah namun dari para *influencer* dan masyarakat. Penekanandalam keempat media tersebut bahwa setiap orang punya peran sendiri-sendiri dalam memberikan kesadaran tentang bahaya Covid-19 sehingga akan berujung pada Indonesia yang kembali sehat.

BAB I

PENDAHULUAN

A. Latar Belakang Masalah

Perkembangan media massa memberikan dampak besar dan proses penerimaan pesan. Masyarakat dihadirkan beragam bentuk media dalam kehidupannya. Melalui media, masyarakat sangat mudah mendapatkan informasi dimanapun dan kapanpun. Hal ini berkorekuensi pada pola interaksi sosial yang didukung penggunaan media massa. Sehingga media bukan hanya berperan dalam pemberi informasi dan hiburan, tetapi lebih mengarah kepada alat kontrol masyarakat dalam menerima informasi.

Pembentukan dan pergeseran pola interaksi manusia yang bertumpu kepada media, mendorong media untuk terus menarik perhatian publik terhadap suatu isu tertentu. Sejalan dengan pandangan McQuail (2000), bahwa media memiliki sifat dan karakteristik yang mampu menjangkau massa dalam jumlah yang besar dan luas (*universality of reach*) dan memberikan popularitas tinggi kepada siapapun yang ditampilkan oleh media massa.¹

Media massa sangat erat kaitannya dengan komunikasi dan informasi. Pesan yang disampaikan media massa bertujuan untuk kepentingan publik, dalam artian khalayak sebagai konsumtif yang aktif mendukung kebutuhan komunikasi dan informasi. Dewasa ini, perkembangan teknologi komunikasi dan informasi tumbuh sangat pesat. Sejalan dengan pesatnya pengguna internet secara meluas, tidak hanya pada bidang teknologi, tapi juga pada aspek sosial, politik, ekonomi dan budaya pada media massa. Hadirnya konvergensi media konvensional dan media yang tersambung pada internet (*online*) berkorekuensi pada seluruh proses penerimaan

¹ M. Fikri AR . *Sejarah Media: Transformasi, Pemanfaatan, dan Tantangan*. (Universitas Brawijaya Press, 2018.), h.65

informasi. Industri media memandang konvergensi sebagai peluang dalam penyebaran informasi.²

Kontribusi teknologi dalam menciptakan keberagaman media, ditandai dengan hadirnya media *online*. Perkembangan ini berpengaruh pada eksistensi suatu media, termasuk media *online*. Inilah salah satu ciri dalam lingkungan media menurut McNamus bahwa ada pergeseran dari ketersediaan media yang dahulu langka dengan akses yang juga terbatas menuju media yang melimpah, sehingga tanpa disadari bahwa kebutuhan masyarakat untuk memperoleh informasi berkembang dengan keberagaman model penciptaan media.³

Pertumbuhan media massa *online* layak dikatakan sebagai media jurnalisme masa depan, karena perkembangan teknologi memungkinkan setiap orang dapat mengakses dan menyebarkan informasi diruang publik. Sehingga minat penggunaannya terhadap media bisa bergeser dari media cetak ke media *online*. Pemberitaan media *online* bersifat holistik, mencakup berbagai bidang diantaranya terkait agama, sosial, politik, ekonomi, budaya dan sebagainya. Informasi yang dianggap penting oleh media kemudian disebarkan melalui portal-portal *online* yang bertujuan untuk mengabarkan informasi. Secara tidak langsung masyarakat disuguhkan informasi yang bersifat simple dan praktis., karena media *online* karakteristiknya adalah cepat dan aktual atas peristiwa-peristiwa yang disebarkan.⁴

Isi pemberitaan yang terkandung dalam media massa *online*, ketika sampai pada masyarakat akan dapat membentuk persepsi atau dapat mengubah sikap, pikiran, dan perilaku manusia atas berita yang disampaikan. Berita merupakan informasi yang diperoleh dari hasil konstruksi wartawan atas suatu realitas yang

² Iswandi Syahputra. *Rezim Media: Pergulatan Demokrasi, Jurnalisme, dan Infotainment*. (Gramedia Pustaka Utama, 2013), h. 32

³ Rulli Nasrullah, *Teori dan riset media siber (cybermedia)*. (Jakarta: Kencana, 2016), h.43

⁴ Iswandi Syahputra. *Rezim Media: Pergulatan Demokrasi, Jurnalisme, dan Infotainment*. h, 44

terjadi pada masyarakat. Sebagaimana yang dikemukakan (Eriyanto, 2002, p. 29) yang mengutip Michael Schudson, berita adalah hasil dari konstruksi sosial yang selalu melibatkan pandangan, ideologi, dan nilai-nilai dari wartawan atau media. Bagaimana realitas itu dijadikan berita tergantung pada bagaimana fakta itu dipahami dan dimaknai.⁵

Berita yang dimuat media massa bukan semata cermin dari realitas yang dilihat dan didengar oleh wartawan, tapi merupakan hasil pembingkai atau konstruksi wartawan media terhadap suatu realitas. Patut diduga bahwa media akan membingkai suatu realitas berdasarkan dari pandangan, ideologi dan nilai-nilai yang dianut oleh wartawan atau media yang bersangkutan, dan memungkinkan muncul sebuah persepsi tertentu terhadap berita yang disebarkan kepada masyarakat.

Informasi yang disampaikan media dianggap mampu membentuk opini publik dan Bergeraknya massa untuk terlibat, sejalan dengan munculnya pemberitaan mengenai kebijakan pemerintah dan peran milenial dalam penanganan pandemik Covid-19.

Covid-19 atau dikenal dengan istilah virus Corona di awal tahun 2020 menyita perhatian dunia. Virus yang berasal dari sebuah kota kecil di Cina yaitu Wuhan dengan cepat melumpuhkan perekonomian Cina dan menimbulkan banyak korban. Virus Covid-19 pada akhirnya menyerang negara-negara lain akibat perpindahan manusia dari satu tempat ke tempat lainnya, termasuk Indonesia. Tidak butuh waktu lama, virus ini terus menyebar dan ratusan orang meninggal dunia karenanya. Pihak medis selaku garda terdepan penanggulangan pasien positif

⁵ Dendy Suseno Adhioso, Prahastiwi Utari, and Yulius Slamet. "Pemberitaan Hoax di Media Online Ditinjau dari Konstruksi Berita dan Respon Netizen." *Jurnal Ilmu Komunikasi* 15.3 (2017), h. 22

Covid-19 merasa semakin kesulitan karena lonjakan jumlah penderita yang tidak sepadan dengan jumlah tenaga medis.

Pemerintah melakukan berbagai kebijakan terkait pencegahan Covid-19, diantaranya: himbauan social distancing, physical distancing, Pembatasan Sosial Berskala Besar (PSSB) dan himbauan #dirumahaja. Kebijakan ini merupakan langkah awal yang dilakukan dengan merujuk negara lain yang telah terlebih dahulu terjangkit Covid-19. Cina misalnya yang mengambil langkah karantina total atau lockdown pada Januari 2020. Kebijakan *lockdown* dinilai efektif dalam mengurangi penyebaran Covid-19 dan oleh karenanya sekitar 15 negara memberlakukan kebijakan yang sama yakni di Italia, Spanyol, Perancis, Irlandia, Belgia, Malaysia, Filipina dan lainnya (Kompas.com, 2020).⁶

Munculnya wabah penyakit menular tentunya menyita perhatian dunia. Salah satunya media turut ramai dalam memberitakan berbagai perkembangan terbaru Covid-19 termasuk bagaimana kebijakan pemerintah dan dampaknya di masyarakat. Media *online* juga turut mengupdate situasi terkini terkait Covid-19 dari berbagai sudut pandang dengan kecepatan dan kemudahan dalam mengakses. Tingginya konsumsi masyarakat terhadap media, memunculkan dampak terpaan media yang menimbulkan berbagai interpretasi pembaca. Terpaan media berpengaruh pada pembentukan kepercayaan, sikap bahkan perilaku masyarakat. Sejalan dengan pendapat Milla (2015) menjelaskan bahwa munculnya perilaku agresif yang disebabkan oleh terpaan kekerasan pada media audio visual. Artinya manusia dapat saja dipengaruhi dengan mudah atas informasi-informasi yang beredar melalui *platform* media. Seperti yang dikatakan oleh Ilhami, Santoso, and

⁶ Zulfa Harirah and Annas Rizaldi. "MERESPON NALAR KEBIJAKAN NEGARA DALAM MENANGANI PANDEMI COVID 19 DI INDONESIA." *Jurnal Ekonomi dan Kebijakan Publik Indonesia* 7.1 (2020).

Setyabudi (2014) menjelaskan terpaan media dapat dilihat dari jenis media, frekuensi dan durasi penggunaan media tersebut.

Media *online* tentu saja memiliki kacamata berbeda dalam menuliskan sudut pandangnya. Terlepas dari subjektifitas dan objektifitas dari isu yang diberitakan. Setiap organisasi media memiliki *ideologi* tersendiri atas sudut pandang yang dibangun. Dengan demikian peneliti tertarik melihat kebijakan pemerintah terkait Covid-19 diberbagai media, karena pada dasarnya fungsi media sebagai ruang diskusi publik.⁷

Peneliti mencoba menganalisis *frame* atas pembingkaiian pesan pemberitaan di media *online* CNNIndonesia.Com, Kompas.Com dan Liputan6.com. Ketiga media tersebut secara aktif mengawal kebijakan pemertintah terkait Covid-19 sejak ditetapkan sebagai pandemi di Indonesia.

B. Fokus Penelitian dan Deskripsi Fokus

1. Fokus Penelitian

Penelitian ini berfokus pada proses pembingkaiian media *online* dalam pemberitaan kebijakan pemerintah terkait dengan penanganan Covid-19 dan peran generasi milenial berdasarkan empat elemen analisis *framing* model Robert N. Entman

2. Deskripsi Fokus

Untuk menghindari kesalahpahaman, penulis memberikan pengertian yang terkandung dalam judul skripsi ini, yakni:

- a. Pemberitaan adalah proses memberitakan suatu peristiwa atau kejadian. Adapun pemberitaan yang penulis teliti adalah pemberitaan kebijakan pemerintah dan peran milenial dalam penanganan pandemi Covid-19 di ketiga media *online* tersebut edisi 20-23 Maret 2020.

⁷ Imas Damayanti, "Analisis Framin Pemberitaan" Madrid Untuk Palestina, Warga Gaza Boikot Barca" Pada Rubrik Kick Off Di Harian Umum Republika Edisi 29 September 2012." (2014).

- b. media ini dipilih karena pada bulan Maret 2020, hanya media ini yang memberitakan peran generasi milenial dan pemerintah terkait Covid-19 secara intens. Pemilihan CNNIndonesia.com sebagai objek penelitian karena berhasil menduduki peringkat 10 besar media digital Indonesia versi *Comscore* dengan meraih 7,3 juta UV (*Unique Visitor*) dan 53,85 *Page Views* di *desktop* dan *mobile web* (CNNIndonesia.com, 2018). Pemilihan media Kompas.com karena media ini telah berhasil memperoleh beberapa penghargaan di tahun 2017 hingga 2019.
- c. Peran milenial dalam analisis media *online* yang di maksud dalam penelitian ini adalah generasi milenial membantu pemerintah dalam menyelesaikan pandemik Covid-19 dengan mengurangi aktifitas diluar rumah yang tidak perlu. karena generasi milenial dianggap sebagai penular terbesar.
- d. Analisis *framing* adalah proses pembedaan sebuah peristiwa. Pada penelitian ini yang dimaksud adalah Analisis *framing* Robert Entman yaitu dengan menggunakan 4 elemen; *Define problems* (pendefinisian masalah), *Diagnose Causes* (memperkirakan masalah atau sumber masalah), *Make Moral Judgement* (membuat keputusan moral), *Treatment Recommendation* (menekankan penyelesaian)

C. Rumusan Masalah

Berdasarkan latar belakang masalah yang dipaparkan diatas. Peneliti akan menfokuskan pada *framing* media terhadap penanganan Covid-19, dengan melihat pola pikir media memainkan peran dalam menyeleksi isu hingga sejauh mana efek *framing* yang ditimbulkan pada media *online* CNNIndonesia.com, Kompas.com dan Liputan6.com. Peneliti merumuskan masalah sebagai berikut:

1. Bagaimana alur pembentukan *framing* pemberitaan kebijakan pemerintah dan peran milenial dalam penanganan pandemi Covid-19 yang disebarkan melalui portal media *online* CNNIndonesia.com, Kompas.com dan Liputan6.com?
2. Bagaimana implikasi *framing* yang ditimbulkan oleh media *online* CNNIndonesia.com, Kompas.com dan liputan6.com?

D. Kajian Pustaka/ Penelitian Terdahulu

Untuk memudahkan peneliti, maka dalam penelitian karya ilmiah ini peneliti mengambil bahan penunjang dan perbandingan dari hasil penelitian yang sejalan dengan topik penelitian yang diangkat peneliti:

1. Hariyanto, Mahasiswa Jurusan Ilmu Komunikasi, Fakultas Ilmu Sosial dan Ilmu Politik, Universitas Mulawarman angkatan 2015, Judul penelitian Analisis *Framing* Pemberitaan Kasus Korupsi Ratu Atut Di Media *Online* Mediaindonesia.Com Dan Viva.Co.Id, Fokus penelitian Pemberitaan kasus korupsi RatuAtut di mediaindonesia.com dan Viva.co.id mulai dari 1 Agustus hingga 30 September pada tahun 2014, adapun hasil penelitian yang didapatkan oleh penulis adalah Pembingkai terlihat bahwa pengaruh pemilik media memberikan dampak pada keberpihakan pemberitaan oleh media. Hal ini menunjukkan bahwa netralitas media tidak nampak.
2. Vichar Pratama Putra, Mahasiswa Jurusan Ilmu Komunikasi, Fakultas Psikologi dan Ilmu Sosial Budaya Universitas Islam Indonesia angkatan 2015, Judul penelitian PEMBINGKAIAN BERITA MEDIA *ONLINE*

(Analisis *Framing* Pemberitaan Pidato Kenegaraan Presiden Jokowi atas Kritik Media Massa di Media *online* Sindonews.com dan vivanews.co.id Edisi Agustus 2015), adapun hasil penelitian yang didapatkan oleh penulis adalah Secara skrip, dari hasil rangkuman keseluruhan permedia, dapat disimpulkan bahwa ke dua media berbeda dalam cara mengisahkan fakta.

3. Fahmi, Jurusan Komunikasi Penyiaran Islam, Fakultas Ilmu Dakwah dan Ilmu Komunikasi Universitas Islam Negeri Syarif Hidayatullah Jakarta angkatan 2012, Judul penelitian Analisis *Framing* Pemberitaan Media *Online* Rakyat Merdeka dan CNN Indonesia dalam Isu Penetapan 19 Pondok Pesantren Penyebar Paham Radikalisme oleh BNPT, adapun hasil penelitian yang didapatkan oleh penulis adalah para pekerja media yang memiliki latar belakan serta *ideologi* media yang berbeda merupakan salah satu faktor mengapa setiap media berbeda pengemasan beritanya.

E. Tujuan dan Kegunaan Penelitian

Penelitian ini memiliki sasaran yang hendak dicapai dengan maksud untuk mencari titik temu atau jawaban yang ada relevansinya dengan permasalahan yang telah disebutkan. Tujuan dan kegunaan dari hasil penelitian ini adalah sebagai berikut:

1. Tujuan Penelitian

Berorientasi dari rumusan masalah di atas, maka penelitian ini bertujuan untuk:

- a. Untuk memahami dan mendeskripsikan alur pembentukan *framing* pemberitaan kebijakan pemerintah dan peran milenial dalam penanganan pandemi Covid-19 yang disebarkan melalui portal media *online* CNNIndonesia.com, Kompas.com dan Liputan6.com

- b. Untuk memahami dan mendeskripsikan implikasi *framing* terkait berita pemberitaan kebijakan pemerintah dan peran milenial dalam penanganan pandemi Covid-19 dalam menyelesaikan isu dan menonjolkan aspek tertentu di media *online* CNNIndonesia.com, Kompas.com dan Liputan6.com

2. Kegunaan Penelitian

Adapun kegunaan penelitian yang dapat diperoleh adalah sebagai berikut:

- a. Secara Teoritis
- 1) Hasil penelitian ini diharapkan dapat menambah dan mengembangkan wawasan keilmuan di bidang komunikasi dalam perspektif kajian komunikasi media massa dan media *online*.
 - 2) Penelitian ini diharapkan dapat memberikan kontribusi secara ilmiah bagi perkembangan ilmu pengetahuan khususnya di bidang komunikasi dan kajian media dan juga disiplin ilmu lainnya.
- b. Secara Praktis
- 1) Untuk memenuhi salah satu syarat guna memperoleh gelar sarjana dalam Jurusan Ilmu Komunikasi pada Universitas Islam Negeri Alauddin Makassar.
 - 2) Sebagai pengalaman yang berharga bagi peneliti dalam memperluas wawasan dan pengetahuan sekaligus sebagai wadah perkembangan diri dari ilmu yang diperoleh selama kuliah.

BAB II

TINJAUAN TEORITIS

A. Berita dalam Pandangan Konstruktif

Pada dasarnya pekerja media massa mengkonstruksi realitas. Isi media adalah hasil para pekerja mengkonstruksi berbagai realitas yang dipilihnya, misalnya realitas politik, korupsi dan lain-lain sebagainya. Menurut Hamad sebagaimana yang dikutip Sobur, pada umumnya terdapat tiga tindakan yang biasa dilakukan pekerja media massa (setiap orang yang bekerja pada sebuah organisasi media), khususnya oleh para komunikator massa (sejumlah orang dari pekerja media yang bertanggung jawab atas editorial sebuah media), tatkala melakukan konstruksi realitas yang berujung pada pembentuk makna atau citra mengenai sebuah kekuatan.⁸

Asumsi mendasar dalam paradigma konstruktivis menyatakan bahwa individu manusia dipandang sebagai pencipta realitas sosial yang relative bebas di dalam dunia sosial.⁹ Dengan kata lain, realitas sesungguhnya merupakan konstruksi sosial yang diciptakan oleh individu. Menurut Hidayat sebagaimana yang dikutip Burhan Bungin, kebenaran suatu realitas sosial bersifat nisbi, yang berlaku sesuai konteks spesifik yang dinilai relevan oleh pelaku sosial.

“Realitas sosial itu memiliki makna, manakala realitas sosial itu dikonstruksi dan secara objektif. Individu mengkonstruksi realitas sosial, dan mengkonstruksinya dalam dunia realitas, menetapkan realitas itu berdasarkan subjektivitas individu lain dalam institusi sosialnya.”

⁸Alex Sobur, *Analisis Teks Media; Suatu Pengantar untuk Analisis Wacana, Analisis Semiotik, dan Analisis Framing* (Bandung: Remaja Rosdakarya. 2006), h.166.

⁹Burhan Bungin, *Sosiologi Komunikasi; Teori, Paradigma, dan Diskursus Teknologi Komunikasi di Masyarakat* (Cet.3, Jakarta: Kencana, 2008), h.187

Teori konstruksi sosial berada di antara teori fakta sosial dan definisi social, dalam teori fakta sosial, struktur sosial yang eksis merupakan faktor penting. Manusia adalah produk dari masyarakat. Tindakan dan persepsi manusia ditentukan oleh struktur yang ada dalam masyarakat, institusionalisme, norma, struktur dan lembaga sosial menentukan individu manusia.¹⁰

Demikian sebaliknya, teori definisi sosial menyatakan bahwa manusialah yang membentuk masyarakat. Manusia digambarkan sebagai entitas yang otonom melakukan pemaknaan dan membentuk masyarakat. Manusia membentuk realitas, menyusun institusi dan norma yang ada.¹¹

B. Analisis Framing

1. Pengertian analisis framing

Analisis *framing* adalah analisis yang dipakai untuk melihat bagaimana media mengkonstruksi realitas. Analisis *framing* juga dipakai untuk melihat bagaimana peristiwa dipahami dan dibingkai oleh media.¹²

Secara metodologi analisis *framing* memiliki perbedaan yang sangat menonjol dengan analisis kuantitatif. Dalam analisis isi kuantitatif menekankan pada isi dari suatu pesan/teks komunikasi. Tetapi, dalam analisis *framing* yang ditekankan adalah bagaimana pembentukan pesan dari teks. *Framing*, terutama, melihat bagaimana pesan/peristiwa dikonstruksi oleh media. Bagaimana wartawan mengkonstruksi peristiwa dan menyajikannya kepada khalyak atau pembaca.

Analisis *framing* adalah salah satu metode analisis teks yang berada dalam kategori penelitian konstruksionis. Analisis *framing* juga termasuk dalam paradigma *konstruksionis*. Paradikma *konstruksionis* mempunyai posisi dan

¹⁰Pip Jones, *Pengantar Teori-Teori Sosial: Dari Fungsionalisme hingga Post-modernisme*. (Bandung: Yayasan Pustaka Obor Indonesia, 2010), h. 23

¹¹Eriyanto, *Analisis Framing*, h.13.

¹²Eriyanto, *Analisis framing: Konstruksi, Ideologi, dan Politik Media*, (Yogyakarta: LKiS, 2002), h.11

pandangan tersendiri terhadap media dan teks berita yang dihasilkannya. Konsep mengenai *konstruksionis* di perkenalkan oleh sosiologi interpretative.¹³

Analisis *framing* digunakan untuk membedah cara-cara atau ideologi media saat mengkonstruksikan fakta. Analisis ini mencermati strategi seleksi, penonjolan, dan tautan fakta ke dalam berita agar lebih bermakna, lebih menarik, lebih berarti atau lebih diingat, untuk menggiring interpretasi khalayak sesuai perpektifnya.¹⁴

Ada beberapa definisi *framing*. Definisi tersebut dapat diringkas dan yang disampaikan oleh beberapa ahli. Meskipun berbeda dalam penekanannya dan pengertian. Masih ada titik singgung utama dari definisi tersebut, yaitu antara lain:

a. Robert Etman

Proses seleksi di berbagai aspek realitas sehingga aspek tertentu dari peristiwa itu lebih menonjol dibandingkan aspek lainnya. Ia juga menyatakan informasi-informasi dalam konteks yang khas sehingga tertentu mendapatkan alokasi lebih besar daripada sisi lainnya.¹⁵

b. Todd Gitlin

Strategi bagaimana realitas atau dunia dibentuk dan disederhanakan sedemikian rupa untuk ditampilkan kepada khalayak. Peristiwa-peristiwa ditampilkan dalam pemberitaan agar tampak menonjol dan menarik perhatian khalayak pembaca. Itu dilakukan dengan seleksi, pengulangan, penekanan dan presentasi aspek tertentu dari realitas.¹⁶

c. David Snow dan Robert Benford

Pemberian makna untuk ditafsirkan peristiwa dari kondisi yang relevan.

¹³Eriyanto, *analisis framing: Konstruksi, ideology, dan Politik Media*, h, 127.

¹⁴Alex Sobur. *Analisis Teks Media: Suatu Pengantar untuk Analisis Wacana, Analisis Simiotik, dan Analisis Framing*. (Bandung: Remaja Rosdakarya, 2006). H, 162.

¹⁵Eriyanto, *Analisis Framing: Konstruksi, Ideologi, dan Politik Media*, h, 65-66.

¹⁶Eriyanto, *Analisis Framing: Konstruksi, Ideologi, dan Politik Media*, h, 61-62.

Frame mengorganisasikan system kepercayaan dan diwujudkan dalam kata kunci tertentu, seperti anak kalimat, citra tertentu, sumber informasi dan kalimat tertentu.¹⁷

d. Zhongdan dan Pan Konsicki

Sebagai konstruksi dan memproses berita. Perangkat kognisi yang digunakan dalam mengkode informasi, menafsirkan peristiwa dihubungkan dengan rutinitas dan konvensi pembentukan berita:¹⁸

e. William A. Gamson

Framing merupakan cara bercerita atau gugusan ide-ide yang terorganisir sedemikian rupa dan menghadirkan konstruksi makna peristiwa-peristiwa yang berkaitan dengan objek suatu wacana. Cara bercerita itu terbentuk dalam sebuah kemasan (*package*). Kemasan itu semacam skema atau struktur pemahaman yang digunakan individu untuk mengkonstruksi makna pesan-pesan yang ia terima:¹⁹

2. Jenis – jenis *framing*

Para sarjana komunikasi dan pakar politik sepakat bahwasanya istilah *framing* biasanya lekat dengan dua istilah sebagai berikut:

a. *Framing Media (media frame)*

Framing media adalah *framing* yang dilakukan oleh wartawan. *Framing* ini berkaitan dengan bagaimana perspektif atau cara pandang yang digunakan oleh wartawan ketika menyeleksi dan menulis berita. Gamson dan Modigliani, peneliti yang konsisten mengimplementasikan konsep *framing*, menyebut cara pandang itu

¹⁷Eriyanto, *Analisis Framing: Konstruksi, Ideologi, dan Politik Media*, h, 60.

¹⁸Eriyanto, *Analisis Framing: Konstruksi, Ideologi, dan Politik Media*, h, 67-68.

¹⁹Agus Sudibyo, *Citra Bung Karno. Analisis Berita Pers Orde Baru*, (Yogyakarta: BIGRAF Publishing. 1999), h, 23.

sebagai kemasan (*package*) yang mengandung konstruksi makna atas peristiwa yang akan diberitakan.²⁰

b. Framing Individu (individual frames)

Framing individu didefinisikan sebagai kegiatan penyimpanan ide yang membimbing proses informasi secara individu.²¹ *Framing* ini akan menjadi dasar bagi khalayak untuk melakukan interpretasi selektif dari pesan yang disampaikan berita. Dari *framing* individu inilah khalayak menangkap wacana yang disampaikan wartawan.

3. Aspek *framing*

Pada dasarnya, ada dua aspek dalam *framing* pemberitaan. Eriyanto menjelaskan kedua aspek tersebut sebagai berikut.²²

a. Memilih fakta atau realitas

Proses pemilihan realitas ini didasarkan pada asumsi bahwasanya perspektif wartawan akan senantiasa mendampingi dan mempengaruhi proses pemilihan realitas berita. Perspektif tersebut sangat menentukan fakta apa yang diambil, bagian mana yang ditonjolkan dan hendak dihilangkan, dan hendak dibawa kemana berita tersebut. Pendeknya, suatu peristiwa dilihat dari angel atau sisi tertentu. Oleh karenanya, realitas atau peristiwa yang sama sangat dimungkinkan dikonstruksi dan diberitakan secara berbeda oleh masing-masing media.

b. Menulis Fakta

²⁰Chrisanty, Priscilla. "Konstruksi Realitas Keotoriteran Presiden Sukarno dalam Novel: Analisis *Framing* Teks Novel *The Year of Living Dangerously*." *Jurnal Komunikasi Indonesia* (2017), h. 23-30.

²¹Vinsensius, Vinsensius, *Membongkar Ideologi Di Balik Penulisan Berita*, (<http://dictum4magz.wordpress.com/2007/12/12/membongkar-ideologi-di-balik-penulisanberita>), akses 20 maret 2008

²²Eriyanto, *Analisis Framing, Konstruksi, Ideologis Dan Politik Media*, h, 69-70

Proses ini berkaitan dengan bagaimana fakta yang dipilih tersebut disajikan kepada khalayak. Dalam proses penulisan fakta ini, wartawan biasanya memfokuskan perhatiannya pada upaya penonjolan aspek tertentu sehingga aspek tertentu tersebut mendapatkan alokasi dan perhatian yang lebih besar dibandingkan aspek yang lain. Penonjolan tersebut dibuat untuk membuat aspek tertentu dari konstruksi berita menjadi lebih diperhatikan bermakna dan berkesan bagi khalayak. Penonjolan tersebut dilakukan dengan cara pemilihan kata, kalimat, preposisi, foto, dan gambar pendukung yang tepat yang akan disajikan ke dalam sebuah berita.

4. Efek *framing*

Framing berkaitan dengan bagaimana realitas dibingkai dan disajikan kepada khalayak. Sebuah realitas bisa jadi dibingkai dan dimaknai secara berbeda oleh sebuah media, pemaknaannya juga bisa jadi akan sangat berbeda. Kalau saja ada realitas yang objektif, bisa jadi apa yang ditampilkan dan dibingkai oleh media berbeda dengan realitas objektif tersebut. Perbedaan itu disebabkan karena dalam pembentukan realitas itu ada proses konstruksi, di mana dalam proses konstruksi ada banyak penafsiran dan pemaknaan yang berbeda-beda dalam memahami realita.²³

Framing berhubungan dengan pendefinisian realitas. Bagaimana peristiwa itu dipahami, siapa yang menjadi narasumbernya. Semua elemen tersebut tidak hanya dimaknai sebagai masalah teknik jurnalistik, tetapi sebuah praktik. Berbagai praktik tersebut bisa mengakibatkan pendefinisian tertentu atas realitas. Peristiwa yang sama bisa menghasilkan berita dan realitas yang berbeda ketika peristiwa tersebut dibingkai dengan cara yang berbeda.

Salah satu efek *framing* yang mendasar adalah realitas sosial yang kompleks, penuh dimensi dan tidak beraturan disajikan dalam berita sebagai

²³Eriyanto *Analisis Framing, Konstruksi, Ideologis, Dan Politik Media*, h.165

sesuatu yang sederhana, beraturan dan memenuhi logika tertentu. Teori *framing* menunjukkan bagaimana jurnalis membuat simflikasi, menyediakan kunci bagaimana peristiwa dipahami oleh media dan ditafsirkan kedalam bentuk berita. Karena media melihat peristiwa adalah realitas yang sudah terbentuk oleh bingkai media. Disini media cenderung melihat realitas sebagai sesuatu yang sederhana:²⁴

Proses *framing* atau pembingkaiian peristiwa yang dilakukan oleh media, seperti dipaparkan sebelumnya berefek sebagai berikut:

a. Mobilisasi massa

Framing atas isu banyak dipakai dalam literatur gerakan sosial. Dalam suatu gerakan sosial, ada strategi bagaimana supaya khalayak mempunyai pandangan yang sama atas suatu isu. yaitu dengan menciptakan masalah bersama, musuh bersama dan pahlawan bersama. Hanya dengan itu khalayak bisa digerakkan dan dimobilisasi. Semua itu membutuhkan *frame*; bagaimana peristiwa dipahami, dan bagaimana pula kejadian didefinisikan dan dimaknai, sebagai contoh isu yang berhubungan dengan mobilisasi massa adalah pemberitaan media Indonesia atas kedatangan pasukan interfet di Timor-timor.

b. Mengiring khalayak pada ingatan tertentu

Individu mengetahui peristiwa sosial dari pemberitaan media. Karenanya, perhatian khalayak, bagaimana orang mengkonstruksi realitas sebagian besar berasal dari apa yang diberitakan oleh media. Media adalah tempat di mana khalayak memperoleh informasi mengenai realitas politik dan sosial yang terjadi disekitar mereka. Bagaimana media membingkai realitas tertentu berpengaruh pada bagaimana individu menafsirkan peristiwa tersebut.

²⁴Eriyanto, *Analisis Framing, Konstruksi, Ideologis Dan Politik Media*, (Yogyakarta: LKis, 2002), h. 167

Media massa pada dasarnya adalah media diskusi publik tentang suatu masalah yang melibatkan tiga pihak: wartawan, sumber berita, dan khalayak.²⁵ Keterlibatan tiga pihak tersebut berdasarkan pada peran sosial masing-masing, mereka juga saling berhubungan dalam proses pengopersian teks yang mereka konstruksi.

Pendekatan analisis *framing* memandang wacana berita sebagai semacam area perang simbolik antara pihak-pihak yang berkepentingan. Masing-masing pihak menyajikan *perspektif* masing-masing untuk memberikan pemaknaan terhadap suatu persoalan agar diterima oleh khalayak. Media massa juga berlaku sebagai forum bertemunya pihak-pihak dengan kepentingan, latar belakang, dan sudut pandang yang berbeda-beda, setiap pihak berusaha untuk menonjolkan pandangan, pendapat dan penafsiran masing-masing yang berkaitan dengan persoalan yang diberitakan.

Dengan kata lain, proses *framing* menjadikan media sebagai tempat dimana informasi tentang suatu masalah tertentu diperdebatkan oleh berbagai pihak yang sama-sama menginginkan pandangannya diterima oleh khalayak. Terjadi polemic pemikiran yang panjang, sedangkan pada media elektronik tidak pernah terdapat. *Keempat* media cetak memiliki daya persuasi yang lebih tinggi bila dibandingkan dengan media elektronik karena pesan-pesan media cetak lebih ditunjukkan kepada rasio atau fikiran, sedangkan pada media elektronik lebih banyak ditujukan kepada perasaan.²⁶ Kekhususan surat kabar dapat dilihat dari ciri-ciri sebagai berikut.²⁷

- 1) *Publisitas*, maksudnya surat kabar diperuntukkan umum, karenanya berita tajuk, artikel dan lain-lain harus menyangkut kepentingan.

²⁵Onong Uchjana Efendy, *Ilmu komunikasi Teori dan peraktek* (Bandung: Remaja Rosdakarya, 1998), h. 145-146

²⁶Eriyanto, *Analisis Framing, Konstruksi, Ideologi, Dan Politik Media*, h. 123

²⁷Eriyanto, *Analisis Framing, Konstruksi, Ideologis Dan Politik Media*, h. 132

- 2) *Universitas*, menunjukkan bahwa surat kabar harus memuat aneka berita mengenai kejadian-kejadian di seluruh dunia dan tentang segala aspek kehidupan manusia.
- 3) *Aktualitas*, maksudnya kecepatan penyampaian laporan mengenai kejadian di masyarakat kepada khalayak.
- 4) *Periodesitas*, berarti suatu penerbitan di surat kabar jika terbitnya secara periodik, atau teratur.
- 5) *Terekam*, maksudnya semua berita-berita yang disiarkan surat kabar tersusun dalam alinea, kalimat dan kata-kata yang terdiri dari huruf-huruf, yang dicetak diatas kertas, dengan demikian, setiap peristiwa atau hal yang diberitakan terekam sedemikian rupa sehingga dapat dibaca setiap saat dan dapat dikaji ulang, bisa pula dijadikan sebagai dokumentasi dan bisa dipakai sebagai bukti untuk keperluan tertentu; menimbulkan perangkat mental, karena berita-berita yang dikomunikasikan kepada khalayak menggunakan bahasa dengan huruf yang tercetak “mati” diatas kertas, maka untuk dapat mengerti maknanya pembaca harus menggunakan perangkat secara aktif; pesan menyangkut kebutuhan komunikasi, mengingat sifat surat kabar adalah satu arah (*one-way traffic*), maka pesan yang disampaikan dirancang menarik perhatian pembaca dengan menggunakan tanda-tanda yang tertuju kepada pengalaman yang sama antara sumber dan sasaran sehingga dapat membangkitkan kebutuhan pribadi pembaca, dengan demikian pesan memberikan jalan untuk membangkitkan respon pembaca; efek sesuai dengan tujuan, yang dirumuskan dengan pemberian informasi agar pembaca tahu, untuk membuat pembaca berubah sikap dan perilakunya serta untuk membuat pembaca meningkat intelektualitasnya.²⁸

²⁸Eriyanto, *Analisis Framing, Konstruksi, Ideologis Dan Politik Media*, (Yogyakarta: LKis,2002), h. 265

C. Analisis Framing Model Robert Entman

Framing memiliki implikasi penting bagi komunikasi politik. Sebab *framing* memainkan peran utama dalam mendesakkan kekuasaan politik, dan *frame* dalam teks berita sungguh merupakan kekuasaan yang tercetak ia menunjukkan identitas para aktor atau *interest* yang berkompetisi untuk mendominasi teks. Konsep *framing* menurut Robert Entman, secara konsisten menawarkan sebuah cara untuk mengungkap *the power of a communication text*. *Framing analysis* dapat menjelaskan dengan cara yang tepat pengaruh atas kesadaran manusia yang didesak oleh transfer informasi dari sebuah lokasi, seperti pidato, ucapan/ungkapan, *news report*, atau novel.²⁹

Robert N Entman melihat *Framing* dalam dua dimensi besar yaitu seleksi isu dan penekanan atau penonjolan aspek-aspek realitas. Kedua faktor ini dapat lebih mempertajam *framing* berita melalui proses seleksi isu yang layak ditampilkan dan penekanan isi beritanya. Perspektif wartawanlah yang akan menentukan fakta yang dipilihnya, ditonjolkannya, dan dibuangnya. Di balik semua itu, pengambilan keputusan mengenai sisi mana yang ditonjolkan tentu melibatkan nilai dan ideology para wartawan yang terlibat dalam proses produksi sebuah berita.³⁰

Framing, secara esensial meliputi penyeleksian dan penonjolan. Membuat *frame* adalah menseleksi beberapa aspek dari suatu pemahaman realitas, dan membuatnya lebih menonjol di dalam suatu teks yang dikomunikasikan sedemikian rupa sehingga mempromosikan sebuah definisi permasalahan yang khusus, interpretasi kausal, evaluasi moral, dana atau merekomendasikan penanganannya.³¹

²⁹Journal Ilmu Komunikasi, Volume 3, Nomor 2, 2015, hal. 266

³⁰Journal Ilmu Komunikasi, Volume 3, Nomor 2, 2015, hal. 267.

³¹Journal Ilmu Komunikasi, Volume 3, Nomor 2, 2015, hal. 268.

Menurut Robert Entman yang dikutip oleh Eriyanto, Analisis *framing* menyatakan bahwa yang kita lakukan pertama kali adalah melihat bagaimana media mengkonstruksi realitas.³² Konsepsi *framing* menurut Robert Entman pada dasarnya merujuk pada pemberian definisi, penjelasan, evaluasi, dan rekomendasi dalam suatu wacana untuk menekankan kerangka berpikir tertentu terhadap peristiwa yang diwacanakan. Ada empat tahapan dalam membingkai suatu berita yaitu:

1. *Define Problems*. Identifikasi masalah merupakan elemen pertama yang dapat menunjukkan mengenai *framing* karena elemen ini merupakan master frame/bingkai yang paling utama. Ia menekankan bagaimana peristiwa atau isu itu dipahami. Peristiwa yang sama dapat dipahami secara berbeda. Dan bingkai yang berbeda ini akan menyebabkan realitas bentukan yang berbeda.
2. *Diagnosa Cause*. Elemen ini memperkirakan siapa yang dianggap sebagai penyebab masalah. Hal ini akan lebih lanjut dan berkaitan erat dengan apa (*what*), Siapa (*who*), karena dalam elemen ini khalayak dapat melihat siapa penyebab masalah sekaligus apa penyebabnya sebagai bagian yang penting. Bagaimana peristiwa dapat dipahami, akan menentukan apa dan siapa sebagai sumber masalah. Jika *siapa* dipahami secara berbeda, maka hal itu menyebabkan *apa* turut dipahami secara berbeda pula.
3. *Make moral Judgment*. Membuat pilihan moral. Elemen ini digunakan untuk membenarkan atau memberi penilaian atas peristiwa yang terjadi. Ketika masalah telah diidentifikasi, penyebabnya sudah diketahui, maka dibutuhkan sebuah argumentasi yang kuat untuk mendukung gagasan yang sudah diketahui. Dalam memberi pilihan moral ini harus menggunakan simbol atau bahasa yang sudah disepakati secara umum oleh khalayak.

³²Bimo Nugroho, Eriyanto, Fransurdiadis, *Politik Media Mengemas Berita* (Yogyakarta: LKis, 1999), hlm 6.

4. *Treatment Recommendation*. Elemen ini menekankan penyelesaian masalah dan menawarkan atau menjustifikasi suatu cara penanggulangan masalah dan memprediksikan hasilnya. Bagian ini digunakan untuk menilai apa yang dilakukan oleh wartawan. Pilihan mana yang akan digunakan untuk menyelesaikan masalah. Penyelesaian tergantung dari bagaimana itu dilihat dan diapa yang dipandang sebagai penyebab masalah.³³

Framing proses pembingkaiannya sebuah peristiwa itu dapat dilihat pada tabel berikut:³⁴

Tabel. 2.1

Proses *framing* menurut Robert Entman

Mendefinisikan realitas tertentu	Melupakan definisi lain atas realitas
Penonjolan Aspek tertentu	Pengaburan aspek lain
Penyajian sisi tertentu	Penghilangan sisi lain
Pemilihan fakta tertentu	Pengabaian fakta lain

Sumber: *Analisi framing*, Eriyanto, 2002. Hal. 167.

- a. Menonjolkan aspek tertentu dan mengaburkan aspek lain. *Framing* umumnya ditandai dengan menonjolkan aspek tertentu dari realitas. Dalam penelitian sering disebut sebagai fokus. Berita secara sadar atau tidak diarahkan pada aspek tertentu. Akibatnya, ada aspek lain yang tidak mendapatkan perhatian yang memadai. Pemberitahuan suatu peristiwa dari perspektif politik misalnya, mengabaikan aspek lain: ekonomi, sosial dan sebagainya.
- b. Menampilkan sisi tertentu dan melupakan sisi lain. Media mengkonstruksi sebuah isu/peristiwa dengan cara menentukan bagian berita mana yang akan ditampilkan dan bagian lainnya disembunyikan. Contoh misalnya pemberitaan media mengenai aksi mahasiswa. Berita banyak menampilkan bagaimana

³³Eriyanto, *Analisis Framing, Konstruksi, Ideologis Dan Politik Media*, h.165

³⁴Eriyanto, *Analisis Framing, Konstruksi, Ideologis Dan Politik Media*, h, 230.

demonstrasi akhirnya diwarnai dengan bentrokan. Berita secara panjang lebar menggambarkan proses bentrokan, mahasiswa yang nekat menembus barikade, dan akhirnya diwarnai dengan puluhan mahasiswa yang luka-luka. Dengan menampilkan sisi ini dalam berita, ada sisi lain yang dilupakan. Seolah dengan menggambarkan berita seperti itu, demonstrasi tersebut tidak ada gunanya. Mahasiswa hanya bermaksud mencari dan berusaha membuat keributan saja ditengah masyarakat.

- c. Menampilkan aktor tertentu dan menyembunyikan aktor lainnya. Berita sering kali juga mengfokuskan pemberitaan pada aktor tertentu. ini tentu tidak salah. Tetapi efek yang segera terlihat adalah mengfokuskan pada satu pihak atau actor tertentu menyebabkan aktor lain yang mungkin relevan dan penting dalam pemberitaan menjadi tersembunyi.

Peristiwa dipahami bukan suatu yang *Taken For Granted*. Jadi, dalam penelitian *framing*, yang menjadi titik persoalan adalah bagaimana realitas atau peristiwa dikonstruksi oleh media. Lebih spesifik bagaimana media membingkai peristiwa dalam konstruksi tertentu, sehingga yang menjadi titik perhatian bukan apakah media memberitakan negatif atau positif, melainkan bagaimana bingkai yang dikembangkan oleh media. *Framing* pada akhirnya menentukan bagaimana realitas itu hadir dihadapan pembaca.

Apa yang kita tahu pada realitas sosial pada dasarnya tergantung pada bagaimana kita melakukan *frame* atau peristiwa itu yang memberikan pemahaman dan pemaknaan tertentu atau suatu peristiwa. *Framing* dapat mengakibatkan suatu peristiwa yang sama dapat menghasilkan berita yang secara radikal berbeda apabila wartawan mempunyai *framing* yang berbeda ketika melihat peristiwa tersebut dan menuliskan pandangannya dalam berita. Apa yang dilaporkan media seringkali merupakan hasil dari pandangan mereka atau prediposisi perseptuil, wartawan

ketika melihat dan meliput peristiwa. Analisis *framing* membantu kita untuk mengetahui bagaimana melihat peristiwa yang sama itu dikemas secara berbeda oleh wartawan sehingga menghasilkan berita yang secara radikal berbeda.

Menuliskan fakta. Proses ini berhubungan bagaimana fakta yang dipilih itu disajikan kepada khalayak. Gagasan itu diungkapkan dengan kata, kalimat dan proporsi apa, dengan bantuan eksetuasi foto dan gambar apa, dan sebagainya. Bagaimana fakta yang sudah dipilih tersebut ditekankan dengan pemakaian perangkat tertentu : penempatan yang mencolok (menempatkan di *Headline* depan, atau bagian belakang), pengulangan, pemakaian grafis untuk mendukung dan memperkuat penonjolan, pemakaian label tertentu, ketika menggambarkan orang/peristiwa yang diberitakan, asosiasi terhadap simbol budaya, generalisasi, simflipikasi, dan pemaknaan kata yang mencolok, gambar dan sebagainya.

Elemen menulis fakta ini berhubungan dengan penonjolan realitas. Pemakaian kata, kalimat atau foto itu merupakan implikasi dari memilih aspek tertentu atau realita. Akibatnya, aspek tertentu yang ditonjolkan menjadi menonjol, lebih mendapatkan alokasi dan perhatian yang besar dibandingkan aspek yang lain. Semua aspek itu dipakai untuk membuat dimensi tertentu dari konstruksi berita menjadi bermakna dan diingat oleh khalayak. Realitas yang disajikan secara menonjol atau mencolok, mempunyai kemungkinan lebih besar untuk diperhatikan dan mempengaruhi khalayak dalam memahami suatu realitas.³⁵

D. Perspektif Berita dalam Islam

1. An-Naba'

³⁵Bimo Nugroho, Eryanto, Fransurdiadis, Politik Media Mengemas Berita (Yogyakarta: LKis,1999), hlm 8.

Kata *al-nab'* berasal dari kata *naba'a* seakar kata dengan *al-naba'* (menginvestigasi), *al-nabi'u* (tempat yang lebih tinggi, jalan yang menentramkan), dan *al-nabiy* (pembawa berita nabi).

An-naba' (berita yang penting), hanya digunakan bila ada peristiwa yang sangat penting dan besar, berbeda dengan kata *khobar*, yang pada umumnya digunakan juga pada berita-berita sepele. Sementara, ulama mengatakan berita baru dinamai *Naba'* apabila mengandung manfaat yang besar dalam pemberitaannya, adanya kepastian atau paling tidak dugaan besar tentang kebenarannya. Penyifatan *an-naba'* dengan kata *al-'azhim* (besar, agung) menunjukkan bahwa berita tersebut bukanlah hal biasa tetapi luar biasa. Bukan hanya pada peristiwanya tetapi juga pada kejelasan dan bukti-buktinya, sehingga mestinya ia tidak dipertanyakan lagi.³⁶

Ada beberapa contoh ayat yang berkaitan tentang kabar berita yang penting bisa dilihat dalam surah al-Baqarah ayat 119:

Terjemahnya:

نَوَّابًا أَوْ سُرًّا مِّنْ أَمْرِ اللَّهِ وَنَبِيًّا وَنَذِيرًا
 وَنَبِيًّا وَنَذِيرًا وَنَبِيًّا وَنَذِيرًا
 وَنَبِيًّا وَنَذِيرًا وَنَبِيًّا وَنَذِيرًا
 وَنَبِيًّا وَنَذِيرًا وَنَبِيًّا وَنَذِيرًا
 وَنَبِيًّا وَنَذِيرًا وَنَبِيًّا وَنَذِيرًا

“Sesungguhnya Kami telah mengutusmu (Muhammad) dengan kebenaran; sebagai pembawa berita gembira dan pemberi peringatan, dan kamu tidak akan diminta (pertanggungjawaban) tentang penghuni-penghuni neraka.”³⁷

Makna ayat diatas menerangkan bahwasanya Muhammad diutus di muka bumi sebagai Rahmatallilalamin yakni rahmat bagi seluruh umat manusia agar manusia dapat menuntun jalan yang lurus yang di Ridhoi Allah Swt.

2. Al-Khabar

Secara etimologi kata *Khabar* terdiri dari huruf *kha*, *ba*, *ra* yang mengandung dua makna yakni ilmu dan menunjukkan kepada yang halus dan lembut. Secara

³⁶M. Quraish Shihab, *Tafsir Al-Mishbah: Pesan, Kesan dan Keserasaian Al-Qur'an*, vol 15 (Jakarta: Lentera Hati, 2002), h. 6.

³⁷Kementrian Agama RI, *Al-Qur'an dan Terjemahnya* (Jakarta: Sinergi Pustaka Indonesia, 201), h. 22.

gramtikal, *Khabar* merupakan bentuk *masdar* (kata kejadian), yang bermakna “kabar dan berita”.³⁸

Secara epistemology, *khabar* adalah laporan tentang laporan yang biasanya belum lama terjadi, namun tidak dikategorikan berita penting dan besar. Khabar bisa pula dimaknai sebagai sebuah berita yang belum tentu memiliki nilai kebenaran. Beritanya tersebar terkadang lebih hebat dari kenyataan yang sebenarnya.³⁹

Contoh ayat yang berkaitan dengan nilai kebenaran berita Surah al – Hujurat ayat 6 :

يَا أَيُّهَا الَّذِينَ آمَنُوا إِذَا جَاءَكَ مِنَ الَّذِينَ أُخْرَجُوا مِنَ دِينِكُمْ

 أَرْوَاحٌ مُّسِيئَةٌ قَدْ فَسَدَتْ فِي أَرْوَاحِهِمْ فَلَا يُصَدِّقُونَ

 مَا تَقُولُونَ وَلَا يَتُوبُونَ عَلَيْهِمْ وَالْحَسْبُ لِلظَّالِمِينَ

Terjemahnya:

“Hai orang-orang yang beriman, jika datang kepadamu orang Fasik membawa suatu berita, Maka periksalah dengan teliti agar kamu tidak menimpakan suatu musibah kepada suatu kaum tanpa mengetahui keadaannya yang menyebabkan kamu menyesal atas perbuatanmu itu.”⁴⁰

Maksud dari ayat diatas memerintahkan kaum untuk tidak terlalu mempercayai segala hal sesuatu tanpa sumber yang jelas boleh jadi berita disampaikan itu salah yang dapat menyesatkan bagimu.

3. Al-Hadis

Hadis adalah suatu yang baru atau berita. Merupakan lawan kata *al-qadim* (yang lama). Jadi hadis adalah *sesuatu yang baru*” atau berita. Orang yang baru

³⁸ M. Quraish Shihab, *Tafsir Al-Mishbah: Pesan, Kesan dan Keserasaian Al-Qur’an*, vol 15 (Jakarta; Lentera Hati, 2002), h.6.

³⁹Ilham Badu, *Berita Terorisme Dalam Perspektif Media Cetak; Studi Kasus Koran Republika dan Koran Kompas*. Skripsi, (Makassar, Fakultas Dakwah dan Komunikasi, UIN Alauddin,2012), h.16-17.

⁴⁰Kementrian Agama RI, *Al-Qur’an dan Terjemahnya* (Jakarta: PT. Sinergi Pustaka Indonesia, 201), h743.

masuk islam misalnya, dapat disebut *rajul Arab, handasa, yahdusu, hadisan*, berarti *al-jadid, hadas al-sinm*, orang dalam “berita”.

Hadist merupakan sinonim khabar atau berita dalam arti umum. Masa-masa awalnya hadis tidak saja berita dari Rasulullah, tetapi juga berita-berita lain, termasuk Al-Qur'an. Ini terlihat antara lain dalam ucapan ibn Mas'ud. "sebaik-baik hadist adalah kitab Allah dan sebaik-baik petunjuk adalah Muhammad".

Hadist secara bahasa berarti percakapan atau perkataan. Dalam terminology Islam perkataan yang dimaksudkan adalah perkataan dari Nabi Muhammad SAW. Sering kali kata ini mengalami perluasan makna sehinggalah disinonimkan dengan sunnah sehinggalah berarti segala perkataan (sabda), perbuatan, ketetapan maupun persetujuan dari Nabi Muhammad SAW yang dijadikan ketetapan atau pun hukum dalam agama. Hadist sebagai sumber hukum dalam agama memiliki kedudukan kedua pada tingkatan sumber hukum di bawah Al-Qur'an. Arti umum hadist maka tertuju pada apa yang dinisbatkan kepada Rasulullah.⁴¹

Kemajuan teknologi komunikasi dinilai mampu membuat alat komunikasi massa menjalankan fungsinya dengan baik. Meski begitu, masih ditemukan banyak pelanggaran – pelanggaran terutama pada persoalan nilai – nilai etika. Dalam Islam, yang dimaksud nilai etika berdasarkan pada nilai – nilai agama.³⁶ Media massa dalam menyampaikan informasi berdasarkan fakta atau kebenaran, para pekerja media massa (wartawan) dalam menyajikan setiap informasi mesti akurat dan penuh tanggung jawab.⁴²

Menurut Zechariah Chafee, surat kabar sebaiknya gabungkan antara perguruan tinggi dan sebuah perusahaan bisnis. Perguruan tinggi mengabdikan demi pendidikan rakyat, sementara perusahaan bisnis mencari uang untuk pemiliknya. Maka etika media bukan hanya sekedar keadilan dalam memberitakan, tetapi juga

⁴¹ Asep Herdi. *Memahami Ilmu Hadis*. (Bandung: Tafakur, 2014). h, 76

⁴² Muhamad Mufid. *Etika dan filsafat komunikasi*. (Jakarta: Prenada Media, 2012). h, 32

melindungi dan melestarikan kebebasan. Sehingga inti dari segala standar komunikasi adalah menyebarkan kebenaran.⁴³

Kebenaran dalam pemberitaan terlihat ketika mampu menampilkan informasi dari semua sisi secara adil atau dalam bahasa jurnalistik disebut *cover all sides*. Media massa membingkai berita (*frame*) dengan mengedepankan prinsip keberimbangan atau adil dalam memberikan ruang pada setiap objek maupun subjek yang diberitakan. Persoalan keadilan tidak luput dalam pembahasan Al Quran. Ada beberapa contoh ayat yang berkaitan dengan persoalan keadilan antara lain sebagai berikut:

Firman Allah SWT Q.S Surah al- maidah/5:8 berbunyi:

وَاذْكُرُوا	لِللَّهِ	عَمَلَكُمْ	وَأَنْتُمْ	عَالِمُونَ
مَا كُنْتُمْ	تَعْلَمُونَ	وَأَنْتُمْ	عَالِمُونَ	عَمَلَكُمْ
عَمَلَكُمْ	وَأَنْتُمْ	عَالِمُونَ	عَمَلَكُمْ	وَأَنْتُمْ
عَمَلَكُمْ	وَأَنْتُمْ	عَالِمُونَ	عَمَلَكُمْ	وَأَنْتُمْ

Terjemahnya:

‘Hai orang-orang yang beriman hendaklah kamu Jadi orang-orang yang selalu menegakkan (kebenaran) karena Allah, menjadi saksi dengan adil. Dan janganlah sekali-kali kebencianmu terhadap sesuatu kaum, mendorong kamu untuk Berlaku tidak adil. Berlaku adillah, karena adil itu lebih dekat kepada takwa. dan bertakwalah kepada Allah, Sesungguhnya Allah Maha mengetahui apa yang kamu kerjakan’.⁴⁴

Maksud dari ayat tersebut adalah menyeruh kepada orang-orang yang beriman untuk selalu menegakkan keadilan sesama umatnya dan janganlah kamu sekali-kali kalian memutuskan tali persaudaraanmu dengan permusahan dan kebencian. Sesungguhnya Allah maha bijaksana lagi maha pengampun.

Ayat diatas sebaiknya menjadi rujukan dan wajib dipahami masyarakat. Hal ini dimaksudkan agar masyarakat semakin cerdas terhadap banjirnya informasi ditengah era informasi atau era industri media.

⁴³Tobroni, *Paradigma Pemikiran Islam*, <http://tobroni.staff.umm.ac.id/2010/12/01/paradigm-pemikiran-islam/> (Januari 2014)

⁴⁴Kementrian Agama RI, *Al-Qur'an dan Terjemahnya* (Jakarta: PT. Sinergi Pustaka Indonesia, 2001), h. 144.

BAB III

METODOLOGI PENELITIAN

A. Jenis Penelitian

Pendekatan dalam penelitian ini yaitu deskriptif kualitatif dengan jenis penelitian analisis teks media. Fokusnya pada persoalan pemberitaan kebijakan pemerintah dan peran milenial dalam penanganan pandemi Covid-19. Penelitian deskriptif kualitatif yaitu peneliti yang mendeskripsikan kondisi fisik dan kondisi sosial berdasarkan fakta dan data yang sebenarnya.⁴⁵

B. Lokasi dan Waktu Penelitian

Penelitian ini memfokuskan pada situs website resmi milik media *online CNNIndonesia.com, Kompas.com* dan *Liputan6.com* edisi bulan Maret 2020 sebagai objek penelitiannya, rencana waktu penelitian akan dilaksanakan selama bulan September 2020.

C. Pendekatan Penelitian

Penelitian ini menggunakan pendekatan keilmuan yakni ilmu komunikasi dengan menggunakan tehnik *framing* Robert Entman. Hal ini relevan untuk mengkaji skema pembedaan berita *CNNIndonesia.com, Kompas.com* dan *Liputan6.com* terkait mengenai kebijakan pemerintah dan peran milenial dalam penanganan pandemi Covid-19.

D. Sumber Data

Sumber data dalam penelitian ini menggunakan dua sumber yaitu data primer dan data sekunder. Adapun penjelasa dari kedua sumber data yaitu:

1. Data Primer

Data primer merupakan data yang diperoleh dari hasil pemberitaan pada situs resmi milik media *online CNNIndonesia.com, Kompas.com* dan *Liputan6.com*.

⁴⁵Burhan Bungin, *Penelitian Kualitatif: Komunikasi, Ekonomi, Kebijakan Publik, dan Ilmu Sosial Lainnya* (Jakarta; Kencana, 2007), h.105.

bagian pemberitaan yang akan dijadikan sumber data primer terkait dengan pemberitaan kebijakan pemerintah dan peran milenial dalam penanganan pandemi Covid-19 dengan cara menyalin kemudian menganalisis dari hasil pemberitaan tersebut.

2. Data Sekunder

Data sekunder adalah sumber yang tidak langsung memberikan data kepada peneliti data misalnya lewat orang lain atau dokumen.⁴⁶ Data sekunder di peroleh dari berbagai sumber untuk melengkapi penelitian. Data sekunder diperoleh dalam bentuk sudah jadi (tersedia) melalui publikasi dan informasi yang dikeluarkan berbagai organisasi atau perusahaan atau berbagai jurnal dan penelitian lain yang telah dilaksanakan sebelumnya.⁴⁷ Beberapa diantaranya berupa buku-buku, dan hasil-hasil penelitian.

E. Metode Pengumpulan Data

Teknik pengumpulan data adalah cara yang digunakan seseorang peneliti dalam mengumpulkan data yang diperlukan. Peneliti menggunakan beberapa teknik pengumpulan data dalam penelitian ini, yakni.⁴⁸

1. Observasi

Observasi adalah suatu proses pengamatan secara langsung terhadap objek penelitian. Objek penelitian yang dimaksud adalah proses pencarian berita pada platform milik ketiga media *online* tersebut.

2. Dokumentasi

Dokumentasi yaitu proses pengumpulan data mengenai pemberitaan kebijakan pemerintah dan peran milenial dalam penanganan pandemi Covid-19

⁴⁶Sugiyono, *Metode Penelitian Kualitatif R&D*:h,253.

⁴⁷Uma Sukarna, *Metode Analisa Data* (Jakarta: Kencana, 2007), h.26.

⁴⁸Aunu Rofiq Djaelani,. "*Teknik Pengumpulan Data dalam Penelitian Kualitatif*. (Bandung: Pawiyatan,2013). h, 65

edisi Maret 2010 yang di publikasikan oleh *CNNIndonesia.com*, *Kompas.com* dan *Liputan6.com*.

3. Kajian Pustaka

Kajian pustaka dengan mempelajari dan mengkaji buku-buku, artikel serta situs internet dengan permasalahan yang diteliti untuk mendukung asumsi sebagai landasan teori permasalahan yang dibahas.

F. Teknik Pengolahan dan Analisis Data

Analisis data adalah upaya yang dilakukan dengan jalan bekerja dengan data, mengorganisasikan data, memilah-milah menjadi suatu yang dapat diolah, mengintensifkan-nya, mencari dan menemukan pola, menemukan apa yang penting dan apa yang dipelajari, dan memutuskan apa yang dapat diceritakan orang lain.⁴⁹ Langkah analisis data akan melalui beberapa tahap yaitu: pengumpulan data, menganalisa data, pembingkai data. Analisa data ini berupa narasi dari rangkaian hasil penelitian yang muaranya untuk menjawab rumusan masalah. Analisis data yang digunakan dalam penelitian ini menggunakan Robert Entman. Model ini membagi ke dalam empat cara yaitu;

1. *Define problem* (pendefinisian masalah), yaitu peristiwa dilihat sebagai apa dan dengan nilai positif atau negatif apa.
2. *Diagnose Causes* (memperkirakan masalah atau sumber masalah), yaitu siapa yang dianggap penyebab masalah.
3. *Make Moral Judgement* (membuat keputusan moral), yaitu penilaian atas penyebab masalah.
4. *Treatmen Recommendation* (menekankan penyelesaian), yaitu menawarkan suatu cara penanganan masalah dan kadang memprediksikan hasilnya.⁵⁰

⁴⁹Lexi J. Moleong, *Metodologi Penelitian Kualitatif* (Bandung: Rosda, 2007),h. 248.

⁵⁰Eriyanto, *Analisis Framing: Konstruksi, Ideology, dan Politik Media*, (Yogyakarta: Lkis,2001), h,178.

BAB IV

**ANALISIS FRAMING PEMBERITAAN GENERASI MILENIAL DAN
PEMERINTAH TERKAIT COVID-19 MEDIA SOSIAL**

A. Profil Situs Berita Online

1. Media Online CNNIndonesia.com

Portal CNN Indonesia merupakan media online nasional dengan nama *cnnindonesia.com* yang tergabung dalam grup Grup Trans Media dengan kantor pusat di Jalan Kapten P. Tendean Kav. 12 - 14A Mampang Prapatan, Jakarta Selatan – 12790. CNN Indonesia mengangkat tagline *News We Can Trust*. CNN Indonesia memiliki visi dan misi menyajikan informasi yang panjang namun tidak berarti membosankan dan pendek tetapi tidak berarti dangkal. Panjang pendek bukanlah rumus, panjang pendek juga bukanlah sebuah kungkungan. Panjang dan pendek hanyalah sebuah format penyampaian dan sebuah pilihan. Dangkal dan membosankan adalah cermin ketidaktrampilan penyampainnya, dengan demikian bukan karena formatnya. Karenanya berita CNN Indonesia bisa panjang dan bisa juga pendek.⁵¹

CNN Indonesia dalam menyampaikan informasi tidak sekadar menggunakan kata-kata, melainkan juga berupa grafis, foto, dan video. Semua bisa saling berdiri sendiri bercerita sekaligus saling melengkapi sebagai sebuah kesatuan. Dalam hal ini CNN Indonesia tidak ingin menjadi hakim maupun menjadi algojo. Niatan CNN Indonesia hanya mengungkapkan fakta secara apa adanya dan membilasnya dari bias. CNN Indonesia ada semata karena sebuah kepekaan. Ketika sebuah peristiwa, sebuah perkara, layak untuk disampaikan, menarik, dan sebisa mungkin membuka wawasan pembaca atau masyarakat. Tidak hanya tentang kegembiraan, tetapi juga tentang tragedi, yang tersembunyi, dan yang terbuka untuk

⁵¹A Alko 2018, di eprints.undip.ac.id, BAB II, (14 Juli 2020).

perlu diketahui. CNN Indonesia hadir untuk mengabarkan berbagai informasi dari mulai politik, hukum, ekonomi, hiburan, olahraga, teknologi, gaya hidup, dan informasi internasional. Selengkapnya CNN Indonesia memiliki beberapa kanal dalam tampilan berandanya.⁵²

CNN Indonesia hadir pertama kali pada Oktober 2014 dan dalam waktu tiga tahun telah menembus 10 besar media digital di Indonesia. Tepatnya pada akhir 2017 lalu bahwa CNN Indonesia menduduki peringkat 10 besar media digital Indonesia versi Comscore berkat raihan total 7,3 juta Unique Visitor (UV) dan 53,85 juta Page Views di dekstop dan mobile web. Data Comscore Desember 2017 menyatakan bahwa CNN Indonesia terpaut kurang lebih 100 ribu UV dari Kompasiana di peringkat sembilan, dan 1,5 juta UV dari viva.co.id. Berada di peringkat pertama adalah Detik.com yang mengantongi 22,3 juta UV, sementara Tribunnews.com di tempat selanjutnya dengan 20,76 juta UV di dekstop dan mobile web. Dengan semangat "News We Can Trust", CNN Indonesia sendiri mengusung prinsip untuk menjaga standar jurnalistik dengan menjaga keberimbangan dan melakukan verifikasi sebelum penulis dan redaktur menekan tombol klik untuk menayangkan berita.⁵³

CNN Indonesia juga memegang semangat untuk menunggangi perkembangan dunia digital dalam merancang produk-produk yang akan disuguhkan pada pembaca. CNN Indonesia meyakini format teks bukan satu-satunya cara untuk menyampaikan informasi dan memikat pembaca, tapi juga bisa menggunakan senjata-senjata lain yang tidak kalah efektif. Infografis, foto, video, atau bahkan videografis juga mempunyai peran dan porsi yang sama dalam ruang redaksi CNN Indonesia. Apalagi di era ketika telepon genggam menjadi medium

⁵²Portal CNNIndonesia, di *cnmindonesia.com*, (14 Juli 2020).

⁵³Muhammadun, Muhammadun. *TANTANGAN KONVERGENSI DI SUARA MERDEKA NETWORKS*. Diss. Master Program in Communication Science, 2019.

paling utama bagi masyarakat Indonesia mendapatkan informasi di dunia maya. Memanjakan mata pembaca lewat layar berukuran setelapak tangan menjadi hal krusial yang mau tak mau harus terus coba dikuasai oleh CNN Indonesia.⁵⁴

Semangat itulah yang membuat CNN Indonesia menghadirkan beragam produk digital. Misalnya saja *Aku & Jakarta* yang dirilis di setiap Kamis malam, *Aku & Jakarta* memotret kehidupan penduduk ibu kota dengan segala kemudahan dan ketidakmudahannya dalam menjalankan profesi. Ada juga *Music At Newsroom* yang hadir setiap Rabu siang pekan ketiga di setiap bulannya, menyuarakan nada-nada dari band indie Indonesia. Selain itu, *CNNIndonesia.com* juga menggandeng perancang-perancang busana terkemuka tanah air dan menyuguhkannya dalam bentuk laporan panjang bernama *InFashion*. Pada 2018, CNN Indonesia juga akan kembali memperkuat produk-produk yang sudah lahir sejak tahun pertama yaitu laporan mendalam serta laporan khusus. CNN Indonesia meyakini bahwa isu-isu tertentu tidak cukup jika hanya diulas menggunakan format berita dan harus diperkaya lewat data, analisis, serta wawancara khusus.⁵⁵

CNN Indonesia sebagai portal atau media online nasional memiliki struktur organisasi yang berbeda dengan struktur organisasi media pada umumnya. Era digitalisasi informasi dan tingginya tuntutan pasar membuat CNN Indonesia membuat struktur organisasi yang menempatkan multimedia menjadi salah satu bidang yang penting. Bahkan bidang multimedia ini sejajar dengan bidang lain seperti *Managing Editors*, *Products Management*. Bahkan multimedia juga langsung dibawah kendali pemimpin redaksi atau di CNN Indonesia dinamakan *Editor of Chief*. Dalam menjalankan tugasnya, bidang multimedia ini memiliki bawahan yang terbagi dalam tugasnya masing-masing seperti *Photograpers*, *Creative Designers*, *Video Journalists*, dan *Photo Researcher*. *Video Journalist* ini

⁵⁴Profil Media Online, di eprints.umm.ac.id, BAB IV, (13 Juli 2020).

⁵⁵A Alko 2018, di eprints.undip.ac.id, BAB II, (14 Juli 2020).

juga merupakan hal yang baru dalam struktur organisasi media, mengingat biasanya media tidak menempatkan secara khusus orang yang bertugas pada pembuata video jurnalistik. Selain itu CNN Indonesia juga membuat inovasi dengan menempatkan secara khusus orang di *Social Media* yang berada di bawah kendali seorang *Product Management*.⁵⁶

CNNIndonesia.com memiliki visi dan misi bahwa panjang atau pendek berita bukanlah tatanan atau rumus yang selalu benar, oleh karena itu media ini bisa menyajikan sebuah peristiwa/ tragedi dengan format panjang ataupun pendek. Media ini juga tidak hanya menyajikan kata-kata tetapi grafis gambar, tabel pun mereka yakini mampu melengkapi struktur lain dalam berita sehingga menjadi satu kesatuan yang baik. Visi dan misi media ini juga menyebutkan jika mereka tidak hendak menjadi hakim ataupun algojo dalam menyajikan berita, melainkan mengungkapkan fakta secara apa adanya dan membilasnya dari bias.⁵⁷

Struktur Organisasi CNNIndonesia.com

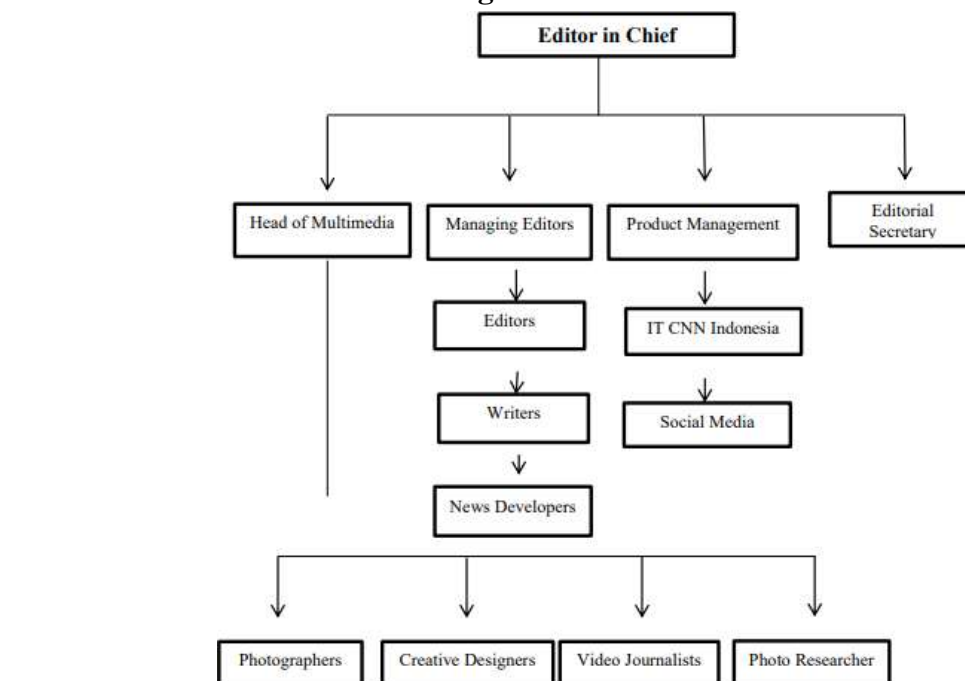

⁵⁶Rinanda, Hilda Meilisa. *Analisis Wacana Features "38 Tahun Menjaga Kertas Semen Titipan Pramoedya" di CNNIndonesia. com*. Diss. Stikosa-AWS, 2018.

⁵⁷Rinanda, Hilda Meilisa. *Analisis Wacana Features "38 Tahun Menjaga Kertas Semen Titipan Pramoedya" di CNNIndonesia. com*. Diss. Stikosa-AWS, 2018.

2. Media Online *Kompas.com*

Kompas.com merupakan situs berita terpercaya di Indonesia. Hak cipta dan merek dagang Kompas.com dimiliki oleh PT Kompas Cyber Media, salah satu unit usaha Kompas Gramedia. Awalnya, Kompas.com berdiri pada tahun 1997 dengan nama Kompas Online. Saat itu, Kompas Online hanya berperan sebagai edisi internet dari Harian Kompas. Kemudian pada tahun 1998 Kompas Online mengganti namanya menjadi Kompas.com dan mulai berfokus pada pengembangan isi, desain, dan strategi pemasaran yang baru. Sejak saat itulah Kompas.com memulai langkahnya sebagai portal berita terpercaya di Indonesia.⁵⁸

Sepuluh tahun kemudian, pada tahun 2008 Kompas.com tampil dengan perubahan penampilan yang signifikan. Mengusung ide “*Reborn*”, Kompas.com membawa logo, tata letak, hingga konsep baru di dalamnya. Menjadi lebih kaya, lebih segar, lebih elegan dan tentunya tetap mengedepankan unsur *user-friendly* dan *advertiser-friendly*.

Sinergi ini menjadikan Kompas.com sebagai sumber informasi lengkap, yang tidak hanya menghadirkan berita dalam bentuk teks, namun juga gambar, video, hingga live streaming. Perubahan ini pun mendorong bertambahnya pengunjung aktif Kompas.com di awal tahun 2008 yang mencapai 20 juta pembaca aktif per bulan, dan total 40 juta *page views/impression* per bulan. Saat ini, Kompas.com telah mencapai 120 juta pageview perbulan.⁵⁹

Pada tahun 2013, KOMPAS.com kembali melakukan perubahan yaitu, tampilan halaman yang lebih rapi dan bersih serta fitur baru yang lebih personal. Setiap orang memiliki preferensi dan kebutuhan berita yang berbeda. Kompas.com mencoba memahami kebutuhan pembaca yang beragam dengan menghadirkan fitur

⁵⁸Amalia, Shania Rizky. "Penggambaran Tindak Kecurangan Pada Sektor Publik Melalui Pemberitaan Media Elektronik Kompas. com Di Indonesia Tahun 2017." (2018).

⁵⁹Kresno, Slamet Dodi. "Konstruksi Sosial Pemberitaan Kasus Simulator SIM Di Media Online Kompas. Com." *Jurnal The Messenger* 6.1 (2014): 34-41.

Personalisasi. Jadi, pembaca dapat dengan mudah memilih sendiri berita apa yang ingin mereka baca.

Kompas.com memiliki Visi dan Misi yaitu menjadi agen perubahan dalam membangun komunitas Indonesia yang lebih harmonis, toleran, aman, dan sejahtera dengan mempertahankan Kompas sebagai market leader secara nasional melalui optimalisasi sumber daya dan sinergi bersama mitra strategis.⁶⁰

Struktur Perusahaan KOMPAS.COM

Direktur

Manajer Umum Penjualan

Manajer Umum Pemasaran

Manajer Umum SDM

Manajer Video

Devisi Iklan

Asisten Manajer Penjualan

Devisi Teknologi

Manajer Teknologi

Asisten Manajer Teknologi

Departemen Editorial

Penanggung jawab

Editor

Reporter

Penyunting Bahasa

⁶⁰Portal Kompas, di *inside.kompas.com*, (18 Maret 2016).

3. Media Online Liputan6.com

Liputan6.com merupakan portal berita yang terdaftar dan sudah diverifikasi di Dewan Pers Indonesia. Informasi terbaru dan akurat yang disajikan Liputan6.com menitikberatkan pada akurasi dan ketajaman berita dengan sumber informasi yang terpercaya. Liputan6.com tidak bekerja untuk kepentingan politik mana pun dan berdiri di atas dan untuk semua golongan, serta non-partisan. Redaksi Liputan6.com harus taat pada kode etik jurnalistik yang ditetapkan Dewan Pers. Jurnalis Liputan6.com tidak boleh terlibat dalam politik praktis, menjadi pengurus atau tim sukses partai politik.⁶¹

Liputan6.com berdiri sejak Agustus 2000. Awalnya hanya menyajikan berita yang sudah tayang di stasiun televisi pada program Liputan6 SCTV (Surya Citra Televisi). Sejak 24 Mei 2012, induk perusahaan PT Elang Mahkota Teknologi Tbk (Emtek), yang merupakan perusahaan terbuka dan tercatat di Bursa Efek Indonesia, memutuskan untuk memisahkan Liputan6.com dari SCTV dengan menjadi perusahaan sendiri, PT Kreatif Media Karya (KMK). Perusahaan KMK ini merupakan anak perusahaan Emtek. Sejak itu, Liputan6.com mengubah penayangan berita menjadi sebuah portal news online dengan berita yang jauh lebih beragam dibandingkan dengan ketika didirikan. Jumlah berita Liputan6.com makin bertambah dan beragam dengan kanal-kanal yang disesuaikan untuk kebutuhan pembaca seperti Politik, Olahraga, Bisnis, Tekno, Showbiz, Health, Lifestyle, Global, Otomotif, Regional hingga Citizen6 yang mengakomodir jurnalisisme warga.⁶²

Liputan6.com juga memiliki Kanal Cek Fakta, untuk mengklarifikasi sejumlah klaim yang beredar dan ikut berpartisipasi dalam perang melawan hoaks

⁶¹Portal Media Online, di <https://www.liputan6.com/info/tentang-kami>, (21 Juli 2020).

⁶²Alyatalathaf, Muhammad Dicka Ma'arief. "Spesialisasi dan Praktik Monopoli Emtek Group." *Jurnal ASPIKOM* 3.5 (2018): 903-916.

maupun kabar dusta. Liputan6.com sejak 2012 terus mengalami kenaikan peringkat baik di Alexa maupun Comscore. Kini liputan6.com menjadi situs berita yang diperhitungkan dan masuk dalam jajaran lima portal terbesar di Indonesia.

Liputan6.com awalnya dimiliki dan dioperasikan oleh stasiun televisi SCTV, anak usaha PT Surya Citra Media Tbk (SCM), perusahaan publik yang tercatat di Bursa Efek Indonesia. SCM merupakan anak perusahaan dari Emtek. Sejak 24 Mei 2012, Liputan6.com dipindahkan dalam sebuah perusahaan sendiri yaitu PT Kreatif Media Karya (KMK). Saham KMK sebanyak 99,99 persen dimiliki oleh PT Elang Mahkota Teknologi Tbk (Emtek). Namun seiring dengan adanya peraturan baru yang dikeluarkan oleh Dewan Pers, maka sejak 14 Maret 2016 portal Liputan6.com dimiliki dan dioperasikan oleh PT Liputan Enam Dot Com, yang merupakan anak perusahaan KMK dengan kepemilikan saham 99,99 persen.⁶³

PT Liputan6.com secara bisnis membiayai kegiatan operasional dari pendapatan (revenue) yang berasal dari iklan berupa banner, native ads, dan video ads. Perusahaan induk tidak memiliki afiliasi apapun dengan partai politik atau kelompok kepentingan tertentu sehingga menjamin netralitas Liputan6.com. Per Maret 2018, operasional PT Liputan Enam Dot Com ada di bawah PT Kapan Lagi Dot Com Networks yang menguasai 99,99% saham. PT Kapan Lagi Dot Com Networks saat ini. Sekarang, PT Kapan Lagi Dot Com Networks adalah anak perusahaan SCM. SCM adalah perusahaan yang menyediakan layanan multimedia. Perusahaan ini berdomisili di Menara SCTV - Senayan City, Jalan Asia Afrika Lot 19, Jakarta 10270. PT Elang Mahkota Teknologi Tbk adalah entitas induk terakhir

⁶³Yoedtadi, Moehammad Gafar, and Lusia Savitri. "Perspektif Jurnalis Media Konvergen Terhadap Berita Keberagaman." *JURNAL SOSIAL: Jurnal Penelitian Ilmu-Ilmu Sosial* 21.1 (2020): 14-18.

dari perusahaan dan semia anak perusahaan. Perusahaan ini terdaftar di Bursa Efek Indonesia.⁶⁴

Visi adalah memberikan informasi yang terbaik yang bisa mencerdaskan masyarakat secara tajam, aktual, dan terpercaya. Untuk mewujudkan Visi itu, *Liputan6.com* memiliki misi, yaitu menyebarluaskan informasi terkini dari publik untuk publik.⁶⁵

Gambar Struktur Organisasi LIPUTAN6.COM



B. Alur Pembentukan Framing Pemberitaan Kebijakan Pemerintah dan Peran Milenial Dalam Penanganan Pandemi Covid-19 yang Disebarkan Melalui Portal Media Online Cnnindonesia.Com, Kompas.Com dan Liputan6.Com

Analisis framing adalah salah satu metode analisis teks yang berada dalam kategori penelitian konstruksionis. Paradigma ini memandang realitas kehidupan sosial bukan realitas yang natural, tetapi hasil dari konstruksi. Karena, konsentrasi analisis pada paradigma konstruksionis adalah menemukan bagaimana

⁶⁴Alfian, Catur Sandy, Burhanudin Burhanudin, and Husnan Nurjuman. *KONSTRUKSI PEMBERITAAN TENTANG KECELAKAAN SETYA NOVANTO (Analisis Framing Pan dan Kosicki dalam Pemberitaan Tentang Kecelakaan Setya Novanto Pada Media Online Kompas. com dan Liputan6. com)*. Diss. Universitas Sultan Ageng Tirtayasa, 2019.

⁶⁵MAGHFUROH, MAZKIYAH. *ANALISIS ISI MANAJEMEN ISU PT. INDONESIA AIR ASIA DI LIPUTAN6. COM DAN KOMPAS. COM (Studi Pemberitaan Jatuhnya QZ-8501 Tanggal 27-30 Desember 2014)*. Diss. Stikosa-AWS, 2015.

peristiwa atau realitas tersebut dikonstruksi, dengan cara apa konstruksi itu dibentuk.⁶⁶

Analisis framing juga merupakan pendekatan untuk mengetahui bagaimana perspektif atau cara pandang yang digunakan oleh wartawan ketika menyeleksi isu dan menulis berita. Cara pandang atau perspektif itu pada akhirnya menentukan fakta apa yang diambil, bagian mana yang ditonjolkan dan dihilangkan dan hendak dibawa kemana berita tersebut.⁶⁷

Framing adalah pendekatan yang digunakan untuk mengetahui bagaimana perspektif atau cara pandang yang digunakan wartawan ketika menyeleksi isu dan menulis berita. Cara pandang atau perspektif itu pada akhirnya menentukan fakta apa yang akan diambil, bagaimana yang ditonjolkan dan dihilangkan, serta hendak dibawa kemana berita tersebut. Seperti dikatakan Todd Gitlin, framing adalah sebuah strategi membentuk realitas dan menyederhanakan realitas sedemikian rupa untuk ditampilkan kepada khalayak pembaca. Erving Goffman mengatakan, kita setiap hari membingkai dan membungkus realitas dalam aturan tertentu, kemasan tertentu, dan menyederhanakannya, serta memilih apa yang tersedia dalam pikiran dan tindakan.⁶⁸

Peneliti menggunakan analisis framing Robert Entman. Robert Entman membagi ke dalam empat bagian besar yaitu; Define problems (pendefinisian masalah), Identifikasi masalah merupakan elemen pertama yang dapat menunjukkan mengenai framing karena elemen ini merupakan master frame/bingkai yang paling utama. Ia menekankan bagaimana peristiwa atau isu itu

⁶⁶Gemiharto, Ilham. "Teknologi 4g-lte dan tantangan konvergensi media di indonesia." *Jurnal Kajian Komunikasi* 3.2 (2015): 212-220.

⁶⁷Anggoro, Ayub Dwi. "Media, Politik dan Kekuasaan (Analisis Framing Model Robert N. Entman tentang pemberitaan hasil pemilihan Presiden, 9 Juli 2014 di TV One dan Metro TV)." *ARISTO* 2.2 (2016): 25-52.

⁶⁸Anggoro, Ayub Dwi. "Media, Politik dan Kekuasaan (Analisis Framing Model Robert N. Entman tentang pemberitaan hasil pemilihan Presiden, 9 Juli 2014 di TV One dan Metro TV)." *ARISTO* 2.2 (2016): 25-52.

dipahami. Peristiwa yang sama dapat dipahami secara berbeda. Dan bingkai yang berbeda ini akan menyebabkan realitas bentukan yang berbeda. Diagnose Causes (memperkirakan masalah atau sumber masalah), Elemen ini memperkirakan siapa yang dianggap sebagai penyebab masalah. Hal ini akan lebih lanjut dan berkaitan erat dengan apa (what), Siapa (who), karena dalam elemen ini khalayak dapat melihat siapa penyebab masalah sekaligus apa penyebabnya sebagai bagian yang penting. Bagaimana peristiwa dapat dipahami, akan menentukan apa dan siapa sebagai sumber masalah. Make Moral Judgement (membuat keputusan moral), membuat pilihan moral. Elemen ini digunakan untuk membenarkan atau memberi penilaian atas peristiwa yang terjadi. Ketika masalah telah diidentifikasi, penyebabnya sudah diketahui, maka dibutuhkan sebuah argumentasi yang kuat untuk mendukung gagasan yang sudah diketahui. Treatmen Recommendation (menekankan penyelesaian), Elemen ini menekankan penyelesaian masalah dan menawarkan atau menjustifikasi suatu cara penanggulangan masalah dan memprediksikan hasilnya. Bagian ini digunakan untuk menilai apa yang dilakukan oleh wartawan. Pilihan mana yang akan digunakan untuk menyelesaikan masalah.

Berdasarkan observasi dan analisis peneliti terhadap pemberitaan Terkait Generasi Milenial dan Kebijakan Pemerintah untuk Penanggulangan Covid-19 merupakan pemberitaan yang banyak ditampilkan oleh ketiga situs berita CNNIndonesia.com, Kompas.com dan Liputan6.com, ketiga media online tersebut merupakan objek dalam penelitian ini. Tercatat dalam rentang waktu pemilihan frame berita pada bulan Maret 2020.

Penulis melakukan analisis terhadap berita-berita di tiga media online, yaitu: Kompas.com, Liputan6.com, CNNIndonesia.com dengan rincian berita sebagai berikut:

No	Judul	Media
----	-------	-------

1.	Istana: Generasi Media Kunci Stop Persebaran Virus Corona	Kompas.com (23 Maret 2020)
2.	Stafsus Milenial Jokowi Sebut Influencer Tak Dibayar	Cnnindonesia.com (23 Maret 2020)
3.	Ketika BNPB Bersama Milenial Kolaborasi Tangkal Penyebaran Hoax	Liputan6.com (21 Maret 2020)

Objek penelitian sejumlah 3 berita terkait generasi milenial dan kebijakan pemerintah untuk penanggulangan Covid-19. Pada sajian dan analisa data terdapat empat pokok bahasan yaitu: *define problem, causal interpretation, make moral judgement dan treatment recommendation*. Pembingkaiian berita dilakukan dengan mengamati judul berita, foto yang disajikan dan berapa kali nama pihak-pihak terkait disebut.

1. Analisis Framing di Media CNNIndonesia.com

Judul berita: “Stafsus Milenial Jokowi Sebut Influencer Tak di Bayar”



Gambar 4.1 di atas adalah pemberitaan kedua mengenai kebijakan pemerintah dan peran milenial dalam penangan Covid-19. Media online CNNIndonesia.com memuat berita ini pada 23 Maret 2020. Foto yang ditampilkan dalam berita tersebut adalah foto dua orang stafsus milenial Presiden RI, yakni Adamas Belva dan Putri Indahsari Tanjung. Secara umum, pembingkaiian berita menunjukkan bagaimana CNNIndonesia.com mempersepsi peran milenial melalui pelibatan influencer dalam bentuk kampanye dan kontra narasi yang bersifat hoax. Analisis framing pemberitaan CNNIndonesia.com adalah sebagai berikut:

a. *Define Problem*

Pada pemberitaan ini terdapat dua define problem, yaitu: stafsus presiden menegaskan bahwa partisipasi para influencer gratis dalam membantu program pemerintah dan akan diberi pembekalan terkait Covid-19. Hal ini dilakukan sebagai langkah pemerintah untuk meminimalisir Hoax (berita bohong maupun berita tidak benar). Define problem yang kedua adalah adanya himbauan agar masyarakat jangan mudah terprovokasi menyebarkan berita yang tak jelas sumbernya. Penekanan pendefinisian masalah dinyatakan dalam bentuk pernyataan Adams berikut ini: "Kemarin influencer udah masuk ke BNPB dan ini banyak yang enggak tahu bahwa itu gratis ya. Jadi mereka itu relawan, tak dibayar." Ketidaktahuan masyarakat terkait alur penentuan kebijakan seringkali menyebabkan mudahnya justifikasi yang dimunculkan. Hal ini menjadi dasar penekanan kata "tak dibayar" menjadi penting untuk muncul dalam judul berita sebagai langkah antisipatif munculnya multinterpretasi penetapan kebijakan di masyarakat.

b. Diagnose Cause

Sumber masalah dalam berita ini adalah munculnya dugaan bahwa pemerintah memberikan anggaran khusus kepada para influencer dan masyarakat mempertanyakan kompetensi influencer dalam kasus ini karena mereka tidak memiliki latar belakang pendidikan kesehatan. Hal ini diperkuat dengan pernyataan Adams: "Makanya diedukasi dulu sehingga followers-nya jadi tahu, jadi mengerti, karena mereka punya target segmen yang berbeda-beda." Munculnya situasi KLB atau kejadian luar biasa berupa pandemi Covid-19 memberikan berbagai pertimbangan untuk pemerintah dalam menentukan kebijakan. Siapa yang berbicara juga turut menentukan diterima tidaknya pesan yang disampaikan, sehingga masalah pentingnya edukasi bagi influencer menjadi sangat penting agar tidak salah dalam menyampaikan informasi.

c. Make Moral Judgment

Kehadiran para influencer dinilai menjadi tindakan yang tepat karena keterlibatan mereka dalam pencegahan covid tidak berbayar atau gratis. Fakta yang ditemukan merujuk pada sulitnya para generasi muda untuk taat himbauan pemerintah #dirumahaja secara serius sehingga diperlukan proses edukasi yang berbeda melalui influencer sebagai mediator. Interpretasi ini muncul dari pernyataan Adamas: “Stop dulu hangout, stop dulu sosialisasi tak penting, di rumah saja dulu. Karena generasi milenial adalah generasi penular terbesar”.

d. Treatment Recommendations

Solusi yang ditawarkan dalam berita ini adalah pemerintah memberikan bekal yang matang kepada influencer agar tercipta pesan yang mengedukasi tentang Covid-19, himbauan agar masyarakat tidak mudah terprovokasi, diperlukan kerjasama dan kolaborasi dengan berbagai pihak eksternal salah satunya influencer mengingat karakteristik generasi muda yang lebih banyak mencari informasi melalui tokoh yang dikagumi, termasuk influencer. Hal ini muncul dalam pernyataan Adamas: “Kalau ada info yang baik sebarkan. Kalau ada info yang enggak terpercaya stop di Anda, kalau info enggak jelas, stop share di grup”.

Judul yang diberikan oleh cnnindonesia “Stafsus Milenial Jokowi Sebut Influencer Tak Dibayar” menunjukkan penekanan pada kebijakan pemerintah untuk menggandeng 20 influencer untuk membantu menyebarkan pesan kepada generasi muda. CNNIndonesia.com menampilkan foto Adamas Belva dengan seorang influencer perempuan dan terlihat sedang menyampaikan informasi. Pendefinisian masalah menemukan bahwa CNNIndonesia.com memberikan pertanyaan besar kepada pemerintah terkait kebijakan menggandeng influencer. Argumentasi yang ditemukan dalam pendefinisian masalah yakni argumentasi milik Adamas Belva selaku stafsus presiden yang mengaskan bahwa kehadiran influencer gratis. CNNIndonesia.com mencoba mengangkat isi terkait dengan kompetensi influencer

dalam membantu pemerintah menangani Covid-19 ini dimana dalam artikel berita terdapat klarifikasi dari Staf khusus (Adamas Belva) bahwa influencer akan diberikan pemahaman terlebih dahulu sebelum turun kelapangan sehingga nantinya pesan-pesan yang disampaikan kepada generasi muda benar-benar matang.

CNNIndonesia.com dalam beritanya juga menghimbau generasi muda untuk taat dengan himbauan pemerintah. Adamas merasa perlu menggandeng beberapa pihak terkait yang dinilai dapat membantu pemerintah mensosialisasikan sekaligus mengedukasi generasi muda. Adamas meyakini bahwa influencer yang digandeng memiliki followers yang rata-rata adalah generasi muda sehingga segmentasi audiens yang ingin disasar sudah tepat. Pemerintah mencoba menggunakan cara yang berbeda dengan membaa karakteristik generasi muda yang banyak mengambil referensi berfikir dan berperilaku sesuai dengan tokoh yang dikaguminya salah satunya adalah para influencer.

CNNIndonesia.com sendiri dalam beritanya memberikan porsi dominan kepada pemerintah untuk bersuara yang diwakili oleh Adamas Belva selaku staf presiden. Hal ini dapat dilihat cnnindonesia mencoba memberikan ruang bagi pemerintah untuk mengklarifikasi pro dan kontra atas kebijakan menggandeng para influencer, baik secara keefektifan pesan yang akan mereka sampaikan nantinya hingga mempertanyakan kompetensi *influencer*.

2. Analisis Framing di Kompas.com

Judul berita: “Istana: Generasi Milenial Kunci Stop Persebaran Virus Corona” di Kompas.com.

Gambar 4.2. Data perkembangan COVID-19



Gambar 4.2 di atas merupakan pemberitaan mengenai kebijakan pemerintah dan peran milenial dalam penanganan pandemi Covid-19. Kompas.com memberitakan ini pada 23 Maret 2020. Pembingkai berita yang dimunculkan oleh media online Kompas.com di atas dapat dianalisis melalui empat elemen framing berikut:

a. Define problem

Terdapat tiga define problem pada pemberitaan ini, yaitu: Pertama, Stafsus Presiden Adamas Belva menyatakan bahwa generasi milenial adalah penular Covid-19 terbesar dan kunci untuk menghentikan wabah ini dengan menjaga jarak dan tidak bepergian (social distancing). Kedua, di Korsel 25-300 ribu orang yang positif berusia 20-29 tahun. Ketiga, penekanan Risma yang menyatakan bahwa anak muda jangan remehkan Covid-19 dan kurang begadang agar virus tidak semakin menyebar. Hal ini tertulis dalam kutipan pemberitaan berikut: "Jadi mayoritas yang sakit anak muda, ironisnya banyak sekali penyakit yang paling harus dibasmi, banyak anak mudah meremehkan. Oh ini tidak berbahaya bagi saya. (Pikiran) ini yang sangat bahaya," kata dia. "Mungkin tidak bahaya bagi Anda, tapi berbahaya bagi orang tua, nenek-kakek Anda. Semua harus tahu bahwa kita punya peran penting untuk menghentikan penyebaran virus ini".

Berdasar pada pemberitaan yang muncul di kompas.com dengan judul "Istana: Generasi Milenial Kunci Stop Persebaran Virus Corona" menekankan bahwa define problem-nya adalah generasi muda yang dinilai sebagai penular covid dan mereka juga yang dapat menghentikan. Penekanan ini diperkuat dengan data di negara lain

yang menunjukkan bahwa anak muda yang terkena covid tergolong tinggi. Selain itu juga penekanan ditegaskan kembali dengan pernyataan Risma selaku walikota Surabaya yang menjelaskan bahwa di Kota Surabaya masih banyak ditemukan anak-anak muda yang keluar rumah untuk berkumpul minum kopi. Konstruksi yang dibangun media Kompas.com adalah peranan generasi muda yang sangat besar untuk menghentikan penularan Covid-19 melalui kedisiplinan menaati himbauan pemerintah.

b. Diagnose Cause

Sumber permasalahan yang ingin ditekankan dalam berita ini adalah banyaknya anak muda yang berpergian untuk berkumpul di kafe. Hal ini dijumpai di Surabaya dimana saat petugas membubarkan kerumunan anak muda di kafe-kafe dimalam hari. Hal ini muncul dalam pernyataan Adamas Belva berikut:"Kalau kalian bisa kerja dari rumah, stop dulu (bepergian keluar). Hangout tidak penting, sosialisasi tidak penting, di rumah saja dulu, karena generasi milenial adalah generasi penular terbesar".

Penyebab masalah yang ditekankan adalah terjadinya pelonjakan penderita Covid-19 juga disebabkan oleh masih banyak anak muda yang tetap berkumpul di kafe. Penekanan persoalan ini juga dikuatkan dengan pernyataan tidak pentingnya budaya sosialisasi dan hangout yang selama ini dijalankan sebelum masa pandemic. Pernyataan bahwa generasi milenial adalah generasi penular terbesar juga semakin menjelaskan penyebab masalah penyebaran Covid-19 di Indonesia.

c. Make Moral Judgment

Nilai moral dari berita ini adalah upaya dari pemerintah untuk terus membentuk kesadaran para milenial membantu pemerintah menyelesaikan pandemic Covid-19 ini. Salah satu caranya menghimbau untuk menghentikan kegiatan hang out agar tidak berpotensi memperluas penyebaran virus Covid-19.

Berikut pernyataan yang muncul di pemberitaan: “Kalau kalian bisa kerja dari rumah, stop dulu (bepergian keluar). Hangout tidak penting, sosialisasi tidak penting, di rumah saja dulum karena generasi milenial adalah generasi penular terbesar” dan “Jadi harus sadar bahwa kita generasi penular terbesar. Jadi semua tidak boleh meremehkan. Virus ini tidak menyebar dengan sendirinya, tapi yang menyebarkan ya kita sendiri. Jadi kita harus sadar”.

Pandemi Covid-19 di Indonesia dalam pemberitaan ini digambarkan tidak seiring dengan kesadaran masyarakat untuk menghentikan penularan virus ini. Penekanan yang diberikan adalah pentingnya kesadaran dari setiap anggota masyarakat untuk tidak menularkan dengan bepergian atau berkumpul di keramaian.

d. Treatment Recommendations

Solusi yang ditawarkan dari berita ini adalah menghimbau generasi muda untuk melakukan aktifitas didalam rumah serta mengurangi aktivitas diluar rumah yang tidak perlu. Karena generasi muda mungkin memiliki imunitas yang baik karena ada di usia produktif, yang di khawatirkan ketika virus itu menular kepada orang sekeliling yang lebih renta seperti kakek dan nenek.

Berdasarkan temuan empat elemen framing di media Kompas.com, dapat disimpulkan bahwa media Kompas mengkonstruksi realitas tentang Covid-19 melalui pendefinisian masalah yakni bersumber dari generasi milenial karena masih terus melakukan aktivitas berkumpul hingga larut. Nilai moral yang ditampilkan oleh Kompas.com adalah pentingnya membentuk kesadaran bagi kaum milenial untuk menjalankan social distancing dan rekomendasi solusi yang ditawarkan yakni menghimbau generasi muda untuk meminimalisir kegiatan diluar rumah hingga menurunnya angka korban akibat Covid-19 ini.

Media bukanlah saluran yang bebas, media merupakan subjek yang mengkonstruksi atas realitas lengkap dengan pandangan, bias dan pemihaknya (Eriyantono, 2002:25). Kompas.com lebih banyak memberikan ruang pada pemerintah dalam menyampaikan pendapat tentang salah satu aspek terbesar yang mempengaruhi putusnya rantai penularan virus. Kompas.com juga menyajikan data dalam bentuk tabel mengenai perkembangan Covid-19 di 19 provinsi di Indonesia. Hal ini dilakukan sebagai upaya memberikan gambaran dan pengetahuan kepada pembaca bahwa angka korban yang positif Covid-19 di Indonesia-pun semakin naik, sehingga dengan memberikan gambaran saat ini diharapkan apa yang dihimbau oleh pemerintah terutama untuk menjalankan social distancing kepada para milenial dapat dilakukan dengan baik.

Kompas.com dalam mengemas sebuah berita lebih mengedepankan urgensi peran generasi muda dan data-data perkembangan virus Covid-19. Serta melakukan framing melalui pendapat Adamas Belva sebagai pihak pemerintah dan Risma selaku walikota Surabaya sebagai contoh dimana Surabaya dinilai sebagai salah satu kota yang generasi mudanya masih memiliki kesadaran yang rendah terkait Covid-19 ini.

3. Analisis Framing di Media Liputan 6.com

Judul berita: “Ketika BNPB Bersama Milenial Kolaborasi Tangkal Penyebaran Hoax”

Gambar 4.3. Gugus Tugas BNPB bersama influencer



Gambar 4.3 di atas adalah pemberitaan Liputan6.com yang dimuat pada 21 Maret 2020. Kerangka pemberitaan menunjukkan bagaimana BNPB sebagai Gugus Tugas Covid-19 dalam melibatkan generasi milenial untuk melakukan kontra narasi hoax mengenai bahaya Covid-19. Hal ini merujuk pada adanya anomali informasi seputar Covid-19 yang berdampak pada adanya disinformasi dan kebingungan publik. Analisis pemingkakan berita pada Liputan6.com adalah sebagai berikut:

a. Define Problem

Permasalahan yang diangkat pada berita ini adalah kolaborasi BNPB dan influencer pada Gugus Tugas Percepatan Penangan Corona dan permintaan bagi generasi milenial untuk meminimalisir penyebaran corona dengan social distancing. Pada pemberitaan ini, memberi ruang bagi salah satu influencer (Fathur) untuk memberikan argumentasinya, yaitu: "Kehadiran kami influencer sama sekali tidak mendapatkan bayaran. Kehadiran kami lahir dari inisiasi untuk mengkonfirmasi berbagai informasi mengenai perkembangan Covid-19 seperti validasi data kasus dan informasi mengenai kebutuhan yang belum terpenuhi. Kami sadar dalam membangun gerakan masyarakat yang tepat dibutuhkan informasi yang akurat." Langkah pemerintah untuk mengajak influencer merupakan langkah baru yang selama ini belum dilakukan sehingga muncul adanya ketakutan dari berbagai pihak terhadap tidak akuratnya informasi yang nantinya akan disampaikan.

b. Diagnose Cause

Penyebab masalah yang muncul dalam pemberitaan ini adalah generasi milenial yang cenderung enggan melakukan social distancing dengan masih berkumpul dan bepergian. Virus Covid-19 tidak hanya membahayakan diri sendiri namun juga membahayakan orang terdekat. Hal ini menjadi dasar pentingnya disiplin diri dalam melakukan social distancing, tidak bepergian dan melakukan berbagai protokol kesehatan lainnya. Pada pemberitaan ini, generasi milenial

dijustificasi sebagai sumber masalah karena keenggannya untuk taat pada himbauan pemerintah.

c. Make Moral Judgment

Nilai moral pada pemberitaan ini adalah diberikannya ruang bagi para influencer untuk berbicara dan berargumentasi. Kehadiran 20 influencer di BNPB tetap mematuhi prosedur social distancing. Hal ini muncul dalam pernyataan Fathur sebagai influencer: (1) “Kami mengikuti prosedur social distancing dan melaksanakan langkah-langkah preventif seperti pengukuran suhu tubuh dan penggunaan hand sanitizer”; (2) “Tujuan pertemuan ini adalah berdiskusi mengenai informasi perkembangan kasus Covid-19 di Indonesia”; (3) “Kami sadar pemerintah tak bisa bergerak sendiri, setiap pihak dalam konsep pentahelix harus dapat terlibat. Masyarakat dapat bergerak jadi kami berupaya untuk menyinergikan gerakan yang ada sekaligus mencari ide gerakan baru, juga memastikan agar kita tidak hanya sama-sama bekerja melainkan sama-sama bekerjasama”.

Anjuran pemerintah untuk tidak berkumpul ternyata menjadi simalakama bagi kebijakan yang dibuatnya. Pada proses pembentukan Gugus Tugas yang melibatkan influencer ini, perlu ditekankan bahwa yang berkumpul hanya 20 orang dan sudah melakukan protokol kesehatan yang selama ini dianjurkan. Hal ini seharusnya menjadi perhatian dan terus dipatuhi, agar proses penyebaran Covid-19 dapat dihentikan.

d. Treatment Recommendations

Solusi ditawarkan dalam pemberitaan ini, yaitu: kontribusi *influencer* sebagai relawan Gugus Tugas Percepatan Penanganan Corona dan edukasi terkait virus Corona di BNPB untuk mengantisipasi penyebaran berita hoax. Berikut pernyataan Fathur sebagai salah satu *influencer*: "Kami sadar pemerintah tak bisa bergerak sendiri. Setiap pihak dalam konsep pentahelix harus dapat terlibat. Masyarakat

dapat bergerak. Jadi kami berupaya untuk menyinergikan gerakan yang telah ada, sekaligus mencari ide gerakan baru. Juga untuk memastikan agar kita tidak hanya sama-sama bekerja, melainkan benar-benar bekerjasama".

C. Implikasi *framing* Pemberitaan CNNIndonesia.com, KOMPAS.com dan Liputan6.com Terkait Kebijakan Pemerintah dan Peran Milenial dalam Penanganan Pandemi Covid-19

Realitas yang kompleks, penuh dimensi dan pemberitaan tidak beraturan dalam penyajiannya berkorekuensi pada implikasi framing yang ditimbulkan pada publik. Karena itu, *framing* hadir memberikan pemahaman sederhana kepada khalayak tentang suatu realitas. Khalayak bukan dihadirkan peristiwa yang rumit, melainkan proses penerimaan pesan tinggal diterima, kontekstual, berarti bagi dirinya, dan dikenal dalam benak mereka.

Implikasi framing dalam pendekatan analisis *framing* dipandang sebagai keterkaitan antara pertarungan simbolik dengan pihak-pihak yang berkepentingan dan pokok permasalahan wacana. Masing-masing media menyajikan perspektif yang bermakna terhadap suatu persoalan agar diterima oleh publik. Dengan demikian, setiap pihak media berusaha untuk menonjolkan basis penafsiran, klaim, argumentasi masing-masing media dan berkaitan dengan persoalan yang di beritakan. Sehingga dampak terhadap pertarungan simbolik memunculkan kecenderungan yang mendukung atau menentang.⁶⁹

Suatu peristiwa yang berkaitan dengan kepentingan publik memiliki perhatian menarik kepada masyarakat dan terkadang memfokuskan pada problematika sosial. Umumnya peristiwa ini di dimanfaatkan oleh media untuk menciptakan diskusi kepada publik untuk menyuarakan pendapat dan menafsirkan suatu peristiwa serta masalah sosial yang terkandung di dalamnya.⁷⁰

⁶⁹Heryanto, Gun Gun. *Media Komunikasi Politik*. IRCiSoD, 2018.

⁷⁰Grogory, Anne. *Public Relations Dlm Praktek*. ESENSI, 2005.

Media CNNIndonesia.com, Liputan6.com dan Kompas.com memiliki keberagaman dalam memberi sudut pandang terkait milenial. Pemberitaan tentang keputusan pemerintah menggandeng influencer mengundang beragam reaksi pro dan kontra di masyarakat karena langkah ini dinilai terburu-buru sehingga muncul kekhawatiran atas tidak kompetennya influencer dalam menyampaikan pesan tentang Covid-19.

Generasi milenial disebut sebagai penular Covid-19 terbesar namun memiliki sikap acuh dalam menghentikan wabah ini dengan menjaga jarak dan tidak bepergian (*social distancing*). Jumlah generasi milenial di Indonesia pada tahun 2018 adalah sebanyak 33.75% dari total populasi, dan diprediksi pada tahun 2020 mendominasi penduduk usia produktif di Indonesia (BPS, 2020). Jumlah ini memiliki potensi yang besar bagi Indonesia dalam masa pandemi ini. Menurut Prasetyanti and Prasetyo, Generasi Y (generasi millennial) merupakan generasi yang lahir pada tahun 1980-1990an dengan karakter diri yang berani, inovatif, kreatif dan modern. Generasi milenial memiliki kecenderungan aktif dalam berinovasi, optimis, kompetitif, open minded dan fleksibel. Oleh karenanya, salah satu karakteristik generasi milenial memiliki cenderung menunjukkan komunikasi yang terbuka melalui berbagai media teknologi. Kritik terhadap penggunaan influencer yang diungkapkan oleh milenial menunjukkan bahwa milenial memiliki berbagai peran dalam mendukung kebijakan pemerintah.

Pendefinisian masalah melihat bagaimanakah isu tertentu atau peristiwa dilihat, sebagai apa atau sebagai masalah apa. Berdasar pada define problem yang diperoleh dari hasil penelitian menunjukkan bahwa terdapat beberapa pihak yang menjadi fokus dalam pemberitaan yang ada. Pihak pertama yang memperoleh porsi besar dalam pemberitaan adalah pihak pemerintah. Dalam tiga pemberitaan pihak pemerintah yang dibahas adalah BNPB (Badan Nasional Penanggulangan

Bencana), pemerintah membuat program kerja dan menargetkan generasi milineal untuk melakukan social distancing. BNPB merubah cara berkomunikasi dengan para milenial, karena karakteristik milineal yang berbeda sehingga pesan yang disampaikan juga harus menggunakan metode yang berbeda, yaitu dengan menggandeng para influencer sebagai komunikator dan mediator.

Pihak pemerintah lainnya yang menjadi sorotan juga adalah Adamah Syah Belva Dwikara selaku Staf khusus Presiden. Belva berpandangan bahwa generasi milenial cenderung menganggap remeh adanya virus Covid-19 ini dengan masih banyaknya anak-anak muda yang keluar dari rumah untuk sekedar berkumpul hingga larut malam. Fenomena ini dinilai Belva sebagai sebuah kegagalan komunikasi, dimana selama ini ternyata himbauan tentang social distancing dan untuk #dirumahaja tidak diterima dengan baik oleh generasi milenial. Apabila kebiasaan berkumpul di luar rumah terus dilakukan maka akan berdampak pada semakin cepatnya penyebaran Covid-19.

Ketiga berita yang ada, pihak pemerintah melihat bahwa milenial adalah penyebab masalah dimana hal ini didukung dengan pernyataan Belva Dwikara di media CNNIndonesia.com 23 Maret 2020: *“Stop dulu hang out, stop dulu sosialisasi tak penting, dirumah saja dulu. Karena generasi milenial adalah generasi penular terbesar”*. Hal ini sejalan dengan data yang menunjukkan sebaran pasien Covid-19 menurut usia paling banyak ada di usia tua yakni usia 50-59 tahun, disusul oleh rentan usia 30-39 tahun sedangkan usia dibawah 20 tahun adalah usia paling sedikit terjangkit Covid-19.

Media memberikan sudut pandang terkait adanya kesimpang siuran berita influencer yang dibayar tinggi oleh pihak pemerintah (BNPB dan Staf Khusus Presiden) dan keputusan prematur pihak pemerintah dalam menggunakan influencer. Dua media yang memberitakan hal tersebut adalah Liputan6.com dan

CNNIndonesia.com. Selain itu, dua media ini juga mengangkat sudut pandang adanya ancaman provokasi dan tingginya penyebaran berita hoax yang turut memberi kontribusi pada semakin cemasnya masyarakat terhadap virus ini.

Karakteristik dari generasi milenial yang melek teknologi dan terhubung dengan berbagai platform sosial media, hal ini meningkatkan akses milenial untuk terlibat aktif dalam menjadi gatekeeper bagi kebijakan pemerintah. Berdasar define problem pada pemberitaan, tweet para milenial terlihat sangat terbuka bahkan cenderung gamblang apa adanya sesuai dengan karakter dari generasi Y itu sendiri dengan menunjukkan bagaimana pro dan kontra yang nampak terhadap kebijakan menggandeng influencer.

Pihak ketiga yang diangkat adalah suara dari influencer sebagai perpanjangan tangan pemerintah untuk mendekati para generasi milenial. Menurut Handika, Maradona, and Darma, influencer adalah individu atau kelompok yang berpengaruh atas orang lain dan dapat menjadi acuan bagi kalangan tertentu. Kredibilitas influencer di era digital dapat dilihat dari jumlah followers dan konsistensi pada influencer dalam menciptakan konten yang diminati oleh penggunanya. Oleh karenanya, pertimbangan utama pemerintah menggandeng influencer adalah potensinya dalam mengedukasi masyarakat secara meluas. Berbeda dengan selebriti, influencer bersifat perorangan sehingga pesan yang disampaikan akan lebih personal dan relevan dengan generasi milenial (Ilicic & Webster, 2015). Pemberitaan menunjukkan para influencer menyambut baik ajakan BNPB untuk berperan serta dalam menyelesaikan kasus pandemi Covid-19. Pemberitaan mengenai keterlibatan influencer mempertegas bahwa peran mereka bukan untuk tujuan profit atau mencari untung sesuai dengan pernyataan salah satu influencer, Fathur.

Berdasar dari pemberitaan yang muncul, milenial tidak dipandang positif melainkan dipandang sebagai sumber masalah yang harus segera dicari solusinya. Maka dapat disimpulkan bahwa pemeritaan yang muncul di tiga media tersebut menunjukkan implementasi teori konstruksi sosial yang menyatakan bahwa “media mengkonstruksi melalui pemberitaan yang muncul dengan pemilihan sudut pandang, penentuan sumber berita, dan mendefinisikan aktor serta adanya satu peristiwa. Bahasa menjadi unsur utama untuk menceritakan realitas” (Damayanti et al., 2016). Apabila dilihat dari judul berita saja yang notabene menjadi awal pembaca menginterpretasikan pesan, dapat dilihat bahwa sisi pemerintah dibahas dari sisi positif yaitu selaku problem solver dan generasi milenial dituliskan dari sisi negatif yaitu selaku trouble maker. Dalam teori konstruksi media juga membahas mengenai kekuatan bahasa sehingga nampak adanya power yang muncul dalam pemberitaan secara keseluruhan adalah bagaimana pihak pemerintah dinilai sebagai pihak yang menasehati dan generasi milenial dipandang sebagai anak kecil yang dipersalahkan dan dinasehati.

Dalam diagnose casuses menitikberatkan dalam menjawab sumber masalah dari apa yang ditampilkan oleh media. Dari tiga media, hal yang menjadi perhatian adalah persoalan penyebaran virus akan semakin meluas apabila tidak ada kesadaran masyarakat, terutama dari generasi milenial untuk disiplin menerapkan social distancing. Media memunculkan letak permasalahan mendasar sehingga pemerintah mengambil kebijakan menggandeng influencer adalah karena persepsi generasi milenial yang masih menganggap enteng virus tersebut. Media berulang kali menonjolkan bahwa letak permasalahan virus Covid-19 adalah di generasi milenial. Keberhasilan pemerintah dalam menuntaskan masalah ini tentunya sangat dipengaruhi oleh peran generasi milenial, namun sangat disayangkan para milenial seolah acuh dengan Covid-19.

Fenomena acuhnya generasi milenial terhadap Covid-19 berdampak pada munculnya keputusan pemerintah melalui gugus tugas Covid-19 dalam menggandeng para influencer untuk membantu pemerintah mengedukasi generasi muda. Kebijakan ini dianggap sebagai masalah baru yang tidak akan membawa pengaruh apapun terhadap laju angka kematian akibat Covid-19.

Nilai moral yang digunakan untuk melegitimasi suatu tindakan yang muncul dalam tiga berita adalah dengan penekanan pada pihak-pihak yang diberi ruang untuk berbicara. Pada pemberitaan mengenai BNPB menggandeng influencer di Liputan 6.com misalnya, Fathur selaku influencer menegaskan bahwa kehadiran influencer di BNPB merupakan langkah preventif penyebaran Covid-19, tidak dibayarnya influencer guna kebutuhan informasi yang belum terpenuhi dan menegaskan bahwa diperlukan sinergi yang kuat antara masyarakat dan influencer untuk mengatasi pandemi saat ini dengan #CukupdariRumah. Pemberitaan di media CNNIndonesia.com semakin menegaskan bahwa ketidaktahuan masyarakat bahwa influencer yang digandeng BNPB tidak dibayar atau berstatus relawan. Selain itu, para generasi milenial diharapkan memiliki nilai moral dengan menahan diri untuk tetap di rumah, tidak berkumpul dan tidak membahayakan orang lain. Nilai moral yang disampaikan di Kompas.com pun terlihat seragam yaitu menekankan himbuan pada generasi milenial untuk tetap di rumah demi kesehatan orang sekitar karena selama ini data menunjukkan bahwa generasi milenial adalah penular terbesar.

Media bukan hanya memiliki peristiwa dan menentukan sumber berita, melainkan juga berperan dalam mendefinisikan aktor dalam peristiwa (Eriyanto, 2008). Pada tiga berita tersebut, sebagian besar isi media memunculkan Adamah Syah Belva Dwikara (Staf khusus Presiden). Belva sendiri mewakili generasi muda yang duduk di sektor pemerintahan menjadi sosok dominan dalam memberikan

argumentasi terkait program yang akan dilakukan oleh pemerintah. Berdasarkan karakteristik psikografis dan kecakapannya, Belva di usianya yang tergolong muda juga akhirnya setara dengan segmentasi yang hendak pemerintah tetapkan yaitu generasi milenial.

Media menyaring aktor untuk turut terlibat dalam konstruksi media itu sendiri, melalui kata 'stafsus' atau staf khusus presiden yang merujuk kepada Belva. Meskipun dari ketiga berita tersebut tidak semua judul mempertegas secara langsung keberadaan Belva namun menyebutkan argumentasi yang disampaikan oleh Belva. Belva mewakili aktor pemerintah dalam representasi milenial yang berperan sebagai fasilitator dalam mengkomunikasikan kebijakan pemerintah kepada masyarakat. Menurut Sobur kata penonjolan (*saliency*) didefinisikan sebagai membuat sebuah informasi lebih diperhatikan, bermakna dan berkesan. Menurut Eriyanto Penonjolan ini dapat saja terjadi ketika, berita yang muncul merupakan sebuah proses konstruksi dengan suatu peristiwa, karena adanya interaksi antara wartawan dengan fakta yang muncul di lapangan.

Hasil penelitian menunjukkan bahwa tiga media memberikan kacamata solusi yang ditawarkan kurang lebih sama. Media Liputan6.com menekankan pada dua solusi, yaitu; pertama, kontribusi influencer sebagai relawan Gugus Tugas Percepatan Penangan Corona dan edukasi terkait virus Corona di BNPB untuk mengantisipasi penyebaran berita hoax. Kedua, Pemberlakuan social distancing bagi milenial. Media CNNIndonesia.com menekankan pada tiga solusi berikut; Pertama, pemerintah memberikan bekal yang matang kepada influencer agar tercipta pesan yang mengedukasi tentang Covid-19 secara berkelanjutan dan meminimalisir hoax. Kedua, himbuan agar masyarakat jangan mudah terprovokasi menyebarkan berita yang tak jelas sumbernya. Ketiga, diperlukan kerjasama dan kolaborasi dengan berbagai pihak eksternal salah satunya influencer mengingat

karakteristik generasi muda yang lebih banyak mencari informasi melalui tokoh yang dikagumi, termasuk influencer.

Media CNNIndonesia.com menekankan pada tiga solusi berikut: Pertama, anak muda diharapkan mengikuti aturan pemerintah tentang social distancing melakukan semuanya dari rumah dan tidak berkeliaran tanpa kepentingan. Kedua, kesadaran bahwa setiap orang berperan penting dalam menghentikan penyebaran virus karena berbahaya bagi dirinya dan orangtua di sekitarnya. Ketiga, anak muda menyadari bahwa virus ini tidak berbahaya bagi dirinya namun bagi orangtua di sekitarnya. Ketiga pemberitaan menunjukkan bahwa pemerintah baik dari sisi BNPB maupun staf khusus hanya dapat bergerak di tataran himbauan dan ancaman namun tidak dapat memberlakukan kebijakan yang berdampak pada sanksi secara hukum atau sosial.

Masa krisis seperti saat munculnya pandemi ini, media berita online memegang peranan penting dalam menginformasikan, mengedukasi dan menenangkan situasi kekhawatiran masyarakat. Framing media merupakan salah satu usaha monitoring kebijakan pemerintah dan tanggapan masyarakat atas tindak lanjut kebijakan tersebut pada khalayak (Pan & Meng, 2016). Oleh karenanya, pemingkakan figur pemerintah dan milenial sebagai sumber berita merupakan suatu usaha untuk menunjukkan dukungan atas keseriusan dari pemerintah dalam menangani Covid-19.

BAB V

PENUTUP

A. Kesimpulan

Berdasarkan hasil dari penelitian mengenai analisis *framing* pemberitaan generasi milenial dan pemerintah terkait covid-19 di media sosial terdapat beberapa hal yang dapat disimpulkan sebagai berikut:

1. Alur pembentukan *framing* pemberitaan kebijakan pemerintah dan peran milenial dalam penanganan pandemi Covid-19 yang disebarkan melalui portal media online ditemukan bahwa media CNNIndonesia.com, Liputan6.com dan Kompas.com memberikan ruang klarifikasi bagi pemerintah yaitu gugus tugas Covid-19 atas tanggapan pro kontra dari masyarakat mengenai keterlibatan para *influencer*. Media tidak sebatas sebagai penyampai informasi, perkembangan zaman menuntut media menjalankan peran sebagai anjing penjaga bagi elit atas dalam merumuskan setiap kebijakan untuk kepentingan masyarakat.
2. Implikasi *framing* yang ditimbulkan oleh media online ditemukan beberapa point penting; Pertama, *define problem* yakni kontroversial masyarakat dalam hal ini netizen atas upaya yang hendak dilakukan satgas mengandeng para *influencer* sebagai upaya mengedukasi milenial. Kedua, *diagnose cause* yaitu pemerintah meyakini bahwa sumber penyebaran virus terbesar didominasi oleh generasi milenial. Ketiga, *make moral judgment* dimana pihak influencer memberikan penekanan bahwa kontribusi mereka semata-mata tanpa bayaran dan bukti dedikasi kepada bangsa dalam membantu pemerintah menekan lajunya penyebaran Covid-19 terutama di generasi milenial. *Treatment recommendations* dari empat media adalah bagi berbagai pihak berkolaborasi, bersatu berperan dalam upaya pencegahan

penyebaran virus. Bukan hanya dari pemerintah namun dari para *influencer* dan masyarakat. Penekanan dalam keempat media tersebut bahwa setiap orang punya peran sendiri-sendiri dalam memberikan kesadaran tentang bahaya Covid-19 sehingga akan berujung pada Indonesia yang kembali sehat.

B. Implikasi Penelitian

Media telah mengkonstruksi makna dalam setiap elemen-elemen beritanya. Media memiliki kekuasaan dalam menentukan sudut pandang atas segala kebijakan pemerintah, dalam artian media sebagai mengkritik dengan cara berbeda beda sehingga pada temuan ini diharapkan media mampu membantu pemerintah sebagai perpanjangan tangan bukan saja menyampaikan pesan-pesan yang kontroversial tetapi juga konten berita yang positif sehingga mampu mengurangi kecemasan di masa pandemi Covid-19 ini.

Maka yang menjadi saran penulis dari penelitian ini adalah optimalisasi pemanfaatan media online sebagai sarana penyampaian pesan. Media online masih dapat dipandang sebagai media yang sangat efektif sebagai sarana pendidikan maupun dakwah. Untuk itu diperlukan sifat kritis dan selektif terhadap sebuah berita.

DAFTAR PUSTAKA

- AR, M. Fikri *Sejarah Media: Transformasi, Pemanfaatan, dan Tantangan*. Universitas Brawijaya Press, 2018.
- Bungi, Burhan. *Penelitian Kualitatif: Komunikasi, Ekonomi, Kebijakan Publik, dan Ilmu Sosial Lainnya* Jakarta; Kencana, 2007.
- Bungin, Burhan. *Sosiologi Komunikasi; Teori, Paradigma, dan Diskursus Teknologi Komunikasi di Masyarakat*, Cet.3, Jakarta: Kencana, 2008.
- Badu, Ilham *Berita Terorisme Dalam Perspektif Media Cetak; Studi Kasus Koran Republika dan Koran Kompas*. Skripsi, (Makassar, Fakultas Dakwah dan Komunikasi, UIN Alauddin, 2012
- Chrisanty, Priscilla. "Konstruksi Realitas Keotoriteran Presiden Sukarno dalam Novel: Analisis Framing Teks Novel *The Year of Living Dangerously*." *Jurnal Komunikasi Indonesia* (2017)
- Damayanti, Imas. "*Analisis Framing Pemberitaan "Madrid Untuk Palestina, Warga Gaza Boikot Barca"* Pada Rubrik Kick Off Di Harian Umum Republika Edisi 29 September 2012." (2014).
- Eriyanto, *Analisis framing: Konstruksi, Ideologi, dan Politik Media*, Yogyakarta: LKiS, 2002.
- Harirah, Zulfa and Annas Rizaldi. "Merespon Nalar Kebijakan Negara Dalam Menangani Pandemi Covid 19 Di Indonesia." *Jurnal Ekonomi dan Kebijakan Publik Indonesia*, 2020.
- Herdi, Asep. *Memahami Ilmu Hadis*. Bandung: Tafakur, 2014.
- Jones, Pip. *Pengantar Teori-Teori Sosial: Dari Fungsionalisme hingga Post-modernisme*. Bandung: Yayasan Pustaka Obor Indonesia, 2010.
- Kementrian Agama RI, *Al-Qur'an dan Terjemahnya*. Jakarta: Sinergi Pustaka Indonesia, 2009.

- Mufid, Muhamad. *Etika dan filsafat komunikasi*. Jakarta: Prenada Media, 2012.
- Moleong, Lexi J. *Metodologi Penelitian Kualitatif* Bandung: Rosda, 2007.
- Nugroho, Bimo, Eryanto dan Fransurdiadis, *Politik Media Mengemas Berita*. Yogyakarta: LKis, 1999.
- Nasrullah, Rulli *Teori dan riset media siber (cybermedia)*. Jakarta: Kencana, 2016.
- Onong Uchjana Efendy, *Ilmu komunikasi Teori dan peraktek*, Bandung: Remaja Rosdakarya, 1998.
- Journal Ilmu Komunikasi, Volume 3, Nomor 2, 2015.
- Rofiq Djaelani, Aunu. "*Teknik Pengumpulan Data dalam Penelitian Kualitatif*". Bandung: Pawiyatan, 2013.
- Syahputra, Iswandi. *Rezim Media: Pergulatan Demokrasi, Jurnalisme, dan Infotainment*. Bandung: Gramedia Pustaka Utama, 2013.
- Suseno Adhiarso, Dendy, Prahastiwi Utari, and Yulius Slamet. "Pemberitaan Hoax di Media Online Ditinjau dari Konstruksi Berita dan Respon Netizen." *Jurnal Ilmu Komunikasi* 15.3, 2017.
- Sobur, Alex. *Analisis Teks Media; Suatu Pengantar untuk Analisis Wacana, Analisis Semiotik, dan Analisis Framing*. Bandung: Remaja Rosdakarya. 2006.
- Sudibyo, Agus. *Citra Bung Karno. Analisis Berita Pers Orde Baru*, Yogyakarta: BIGRAF Publishing. 1999.
- Shihab, M. Quraish *Tafsir Al-Mishbah: Pesan, Kesan dan Keserasaian Al-Qur'an, vol 15*. Jakarta: Lentera Hati, 2002.
- Tobroni, *Paradigma Pemikiran Islam*, [http://tobroni.staff.umm.ac.id/2010/12/01/paradigm-pemikiran- islam/](http://tobroni.staff.umm.ac.id/2010/12/01/paradigm-pemikiran-islam/) (Januari 2014)
- Sukarna, Uma *Metode Analisi Data*. Jakarta: Kencana, 2007.

Vinsensius, Vinsensius, *Membongkar Ideologi Di Balik Penulisan Berita*,
([http://dictum4magz.wordpress.com/2007/12/12/membongkar-ideologi-di-
_____ balik](http://dictum4magz.wordpress.com/2007/12/12/membongkar-ideologi-di-balik-penulisanberita) penulisanberita), akses 20 maret 2008

Daftar Riwayat Hidup

Ibnu Taimiyah dilahirkan di Pinrang, Sulawesi Selatan pada tanggal 20 April 1995. Penulis merupakan anak kedua dari 2 bersaudara, anak kandung dari ibunda alm.Hasmawati Nacco dan ayahanda Zubair Zainal. Penulis memulai pendidikan di Sekolah Dasar Muhammadiyah Jampue, Pinrang, setelah tamat SD pada tahun 2006, penulis melanjutkan pendidikan di Pondok Pesantren DARUL ARQAM Muhammadiyah Punnia, Pinrang.

Enam tahun menempu pendidikan di pesantren, dan Lulus pada tahun 2012. Penulis melanjutkan pendidikan ke Universitas Islam Negeri Alauddin Makassar. Fakultas Dakwah dan Komunikasi, Jurusan Ilmu Komunikasi. Selama berkuliah penulis pernah berkecimpung di dunia organisasi diantaranya Pengurus Mahasiswa Pecinta Alam Sultan Alauddin MAPALASTA MAKASSAR periode 2018-2019 sebagai Ketua Umum, serta pernah menjabat sebagai Ketua Pimpinan Wilayah Ikatan Pelajar Muhammadiyah Sulawesi Selatan periode 2016-2018.