

**IMPLEMENTASI MANAJEMEN DAKWAH TERHADAP BIMBINGAN
PRANIKAH DALAM MEWUJUDKAN KELUARGA SAKINAH
MAWADDAH WARAHMAH DI KUA KECAMATAN
ULAWENG KABUPATEN BONE**



Skripsi

Diajukan untuk Memenuhi Salah Satu Syarat Meraih Gelar
Sarjana Sosial Jurusan Manajemen Dakwah
pada Fakultas Dakwah dan Komunikasi
UIN Alauddin Makassar

Oleh:

RAHMAT ISRAT
NIM: 50400117009

**FAKULTAS DAKWAH DAN KOMUNIKASI
UIN ALAUDDIN MAKASSAR
2021**

PERNYATAAN KEASLIAN SKRIPSI

Mahasiswa yang bertanda tangan di bawah ini :

Nama : Rahmat Israt
NIM : 50400117009
Tempat/Tgl. Lahir : Taccipi, 14 November 1998
Fakultas/Jur : Dakwah dan Komunikasi/ Manajemen Dakwah
Alamat : Jl. A. Yuliana, Desa Manurunge, Kec. Ulaweng, Kab. Bone,
Provinsi Sulawesi Selatan
Judul : Implementasi Manajemen Dakwah terhadap Bimbingan
Pranikah dalam Mewujudkan Keluarga Sakinah Mawaddah
Warahmah di KUA Kecamatan Ulaweng Kabupaten Bone

Menyatakan dengan sesungguhnya dan penuh kesadaran bahwa skripsi ini benar adalah hasil karya sendiri. Jika di kemudian hari terbukti bahwa ia merupakan duplikat, tiruan, plagiat, atau dibuat oleh orang lain, sebagian atau seluruhnya, maka skripsi dan gelar yang diperoleh karenanya batal demi hukum.

Gowa, 15 Maret 2022
Penyusun,

Rahmat Israt
NIM: 50400117009

PENGESAHAN SKRIPSI

Skripsi yang berjudul, "Implementasi Manajemen Dakwah terhadap Bimbingan Pranikah dalam Mewujudkan Keluarga Sakinah, Mawaddah, Warahmah di KUA Kecamatan Ulaweng Kabupaten Bone", yang disusun oleh Rahmat Israt, NIM: 50400117009, mahasiswa Jurusan Manajemen Dakwah pada Fakultas Dakwah dan Komunikasi UIN Alauddin Makassar, telah diuji dan dipertahankan dalam sidang munaqasyah yang diselenggarakan pada hari Selasa, tanggal 15 Maret 2022 M, bertepatan dengan 12 Sya'ban 1443 H, dinyatakan telah dapat diterima sebagai salah satu syarat untuk meraih gelar Sarjana dalam Ilmu Dakwah dan Komunikasi, Jurusan Manajemen Dakwah.

Gowa, 15 Maret 2022 M.
12 Sya'ban 1443 H.

DEWAN PENGUJI:

Ketua	: Drs. Muh. Anwar, M.Hum	(.....)
Sekretaris	: Dra. Audah Mannan, M.Ag	(.....)
Munaqisy I	: Prof. Dr. H. Mahmuddin, M.Ag	(.....)
Munaqisy II	: Fatimah, M.Ag	(.....)
Pembimbing I	: Dr. H. Misbahuddin, M.Ag	(.....)
Pembimbing II	: Dr. Syamsidar, S.Ag., M.Ag	(.....)

Diketahui oleh:

Dekan Fakultas Dakwah dan Komunikasi
UIN Alauddin Makassar,



Dekan, M.Ag
NIP. 19760202005011002

KATA PENGANTAR

بِسْمِ اللَّهِ الرَّحْمَنِ الرَّحِيمِ

أَلْحَمُّدُ لِلَّهِ رَبِّ آلِ الْعَالَمِينَ وَالصَّلَاةُ وَالسَّلَامُ عَلَى أَشْرَفِ الْأَنْبِيَاءِ وَالْمُرْسَلِينَ سَيِّدِنَا مُحَمَّدٍ وَعَلَى آلِهِ وَصَحْبِهِ أَجْمَعِينَ

Puji syukur penulis panjatkan kehadirat Allah swt, yang telah memberikan nikmat yang begitu besar terutama nikmat kesehatan sehingga penulis dapat menyelesaikan karya ilmiah ini. Salam dan shalawat kepada junjungan Rasulullah Muhammad saw yang diutus oleh Allah ke permukaan bumi ini sebagai suri tauladan yang patut dicontoh dan menjadi rahmat bagi semesta alam.

Adapun skripsi ini merupakan suatu karya tulis ilmiah yang diajukan sebagai syarat guna memperoleh gelar Sarjana pada UIN Alauddin Makassar pada Fakultas Dakwah dan Komunikasi Jurusan Manajemen Dakwah. Penulis menyadari bahwa selesainya skripsi ini tidak lepas dari bantuan dan kerjasama dari semua pihak yang dengan rela dan ikhlas. Untuk itu dengan setulus hati penulis menyampaikan ucapan terima kasih yang sedalam-dalamnya kepada:

1. Prof. H. Hamdan Juhanis, M.A., Ph.D., sebagai Rektor UIN Alauddin Makassar, Prof. Dr. H. Mardan, M.Ag., sebagai Wakil Rektor 1, Prof. H. Wahyuddin M. Hum., sebagai Wakil Rektor II, Prof. Dr. H. Darussalam, M.Ag., sebagai Wakil Rektor III, Dr. H. Kamaluddin Abunawas, M.Ag., sebagai Wakil Rektor IV pada UIN Alauddin Makassar yang telah menyediakan fasilitas belajar sehingga penulis dapat mengikuti kuliah dengan baik.

2. Dr. Firdaus, M.Ag., sebagai Dekan, beserta Dr. Irwan Misbach, SE., M.Si., sebagai Wakil Dekan I, Dr. Hj. Nurlaelah Abbas, Lc., MA., sebagai Wakil Dekan II, dan Dr. Irwanti Said, M.Pd., sebagai Wakil Dekan III pada Fakultas Dakwah dan Komunikasi UIN Alauddin Makassar yang selama ini mengelola dan memimpin dengan penuh tanggung jawab.
3. Dra. Audah Mannan, M.Ag., sebagai Ketua Jurusan Manajemen Dakwah (MD) dan Drs. Muh. Anwar, M.Hum., sebagai Sekertaris Jurusan Manajemen Dakwah (MD) yang telah memberikan bimbingan dan wawasan selama penulis menempuh pendidikan Fakultas Dakwah dan Komunikasi UIN Alauddin Makassar.
4. Dr. H. Misbahuddin, M.Ag., sebagai pembimbing I dan Dr. Syamsidar, M.Ag., sebagai pembimbing II yang telah meluangkan waktu dan memberikan arahan dalam membimbing sehingga skripsi ini dapat terselesaikan seperti saat ini.
5. Prof. Dr. H. Mahmuddin, M.Ag., sebagai penguji I dan Fatimah, M.Ag., sebagai penguji II yang telah meluangkan waktunya yang telah menguji dengan penuh kesungguhan demi kesempurnaan skripsi ini.
6. Kepala KUA, H. Muh. Saleh, S.Pd.I., M.Pd., Penyuluh ibu Sundari, S.Ag., dan Bapak Drs. Abdul Haris serta para pegawai Kantor Urusan Agama Kecamatan Ulaweng Kabupaten Bone yang telah mengizinkan penulis untuk mengadakan penelitian di KUA Kabupaten Bone yang telah memberikan banyak informasi demi kesempurnaan skripsi.
7. Orang tua penulis, ayahanda tercinta Muh. Rapid dan Ibunda tercinta Subaedah yang telah membesarkan dengan penuh kasih sayang, berkat do'a,

dukungan dan kesabaran yang tidak pernah lelah dalam mendidik dan memberi cinta yang tulus dan ikhlas kepada penulis, beserta saudara kandung penulis.

8. Civitas akademika Fakultas Dakwah dan Komunikasi, khususnya Jurusan Manajemen Dakwah (MD), terima kasih atas semua ilmu yang diberikan kepada penulis, semoga ilmu yang telah diberikan dapat bermanfaat dan berguna di dalam menjalani kehidupan penulis selanjutnya.
9. Kepada semua pihak yang tidak dapat penulis sebutkan satu persatu yang telah memberikan saran dan motivasi, dengan tidak mengurangi rasa hormat penulis mengucapkan banyak terima kasih. Semoga Allah swt. memberikan yang terbaik untuk kita semua.

Akhir kata penulis menyadari penelitian skripsi ini jauh dari kata sempurna, namun harapan penulis skripsi ini dapat bermanfaat bagi yang membaca pada umumnya dan khususnya bagi segenap keluarga besar mahasiswa Manajemen Dakwah.

Semoga karya ini bernilai ibadah disisi-Nya dan menjadi amal *jariyah* bagi penulisnya. Amin

Gowa, 15 Maret 2022
Penyusun,

Rahmat Israt
NIM: 50400117009

DAFTAR ISI

JUDUL	i
PERNYATAAN KEASLIAN SKRIPSI	ii
LEMBAR PENGESAHAN	iii
KATA PENGANTAR	iv
DAFTAR ISI	v
PEDOMAN TRANSLITERASI	xii
ABSTRAK	xv
BAB I PENDAHULUAN	1-11
A. Latar Belakang Masalah	1
B. Fokus Penelitian dan Deskripsi Fokus	6
C. Rumusan Masalah	7
D. Kajian Pustaka	8
E. Tujuan dan Kegunaan Penelitian	11
BAB II TINJAUAN TEORETIS	13-41
A. Tinjauan Manajemen Dakwah.....	13
B. Tinjauan Bimbingan Pranikah	34
C. Tinjauan Pernikahan.....	41
BAB III METODE PENELITIAN	46-53
A. Jenis dan Lokasi Penelitian	46
B. Pendekatan Penelitian	48
C. Sumber Data	48
D. Metode Pengumpulan Data	49
E. Instrumen Penelitian	51
F. Teknik Pengolahan Data dan Analisis Data	51
G. Pengujian Keabsahan Data.....	53
BAB IV IMPLEMENTASI MANAJEMEN DAKWAH TERHADAP BIMBINGAN PRANIKAH DALAM MEWUJUDKAN KELUARGA SAKINAH MAWADDAH WARAHMAH DI KUA KECAMATAN ULAWENG KABUPATEN BONE.....	54-71

A. Gambaran Umum KUA Ulaweng	54
B. Penerapan Manajemen Dakwah Terhadap Bimbingan Pranikah Di Kua Kecamatan Ulaweng Kabupaten Bone	61
C. Kekuatan dan Kelemahan dalam Pelaksanaan Bimbingan Pranikah untuk Mewujudkan Keluarga Sakinah Mawaddah Warahmah di Kecamatan Ulaweng Kabupaten Bone	71
BAB V PENUTUP	74-75
A. Kesimpulan	75
B. Implikasi Penelitian	75
DAFTAR PUSTAKA	76
LAMPIRAN-LAMPIRAN	77
DAFTAR RIWAYAT HIDUP	92

PEDOMAN TRANSLITERASI

A. Transliterasi Arab-Latin

Daftar huruf bahasa Arab dan transliterasinya ke dalam huruf latin dapat dilihat pada tabel berikut:

1. Konsonan

Huruf Arab	Nama	Huruf Latin	Nama
ا	Alif	tidak dilambangkan	tidak dilambangkan
ب	Ba	B	Be
ت	Ta	T	Te
ث	Tsa	ṣ	es (dengan titik di atas)
ج	Jim	J	Je
ح	Ha	H	ha (dengan titik dibawah)
خ	Kha	Kh	ka dan ha
د	Dal	D	De
ذ	Zal	Ẓ	zet (dengan titik di atas)
ر	Ra	R	Er
ز	Za	Z	Zet
س	Sin	S	Es
ش	Syin	Sy	es dan ye
ص	Shad	Ṣ	es (dengan titik di bawah)
ض	Dhad	Ḍ	de (dengan titik di bawah)

ط	Tha	Ṭ	te (dengan titik di bawah)
ظ	Dza	Ẓ	zet (dengan titik di bawah)
ع	‘ain	‘	apostrof terbaik

غ	Gain	G	Eg
ف	Fa	F	Ef
ق	Qaf	Q	Qi
ك	Kaf	K	Ka
ل	Lam	L	Ei
م	Mim	M	Em
ن	Nun	N	En
و	Wawu	W	We
ه	Ha	H	Ha
أ	Hamzah	'	Apostrof
ي	ya'	Y	Ye

Hamzah yang terletak di awal kata mengikuti vokalnya tanpa diberi tanda apapun. Jika ia terletak di tengah atau di akhir, maka ditulis dengan tanda().

2. Vokal

Vokal bahasa Arab, seperti vokal bahasa Indonesia, terdiri atas vokal tunggal atau monoftong dan vokal rangkap atau diftong. Vokal tunggal bahasa Arab yang lambangnya berupa tanda atau harakat, transliterasinya sebagai berikut:

Tanda	Nama	HurufLatin	Nama
اَ	<i>Fathah</i>	A	A
اِ	<i>Kasrah</i>	I	I
اُ	<i>Dammah</i>	U	U

Vokal rangkap bahasa Arabyang lambangnya berupa gabungan antara harakat dan huruf, transliterasinya berupa gabungan huruf, yaitu :

Tanda	Nama	Huruf Latin	Nama
أ/ي	fathah dan ya	Ai	a dan i
أ/و	fathah dan wau	Au	a dan u

3. Maddah

Maddah atau vokal panjang yang lambangnya berupa harakat dan huruf, transliterasinya berupa huruf dan tanda, yaitu :

Harkat dan Huruf	Nama	Huruf dan Tanda	Nama
أ/ي, َ	<i>fathah dan alif atau ya</i>	A	a dan garis di atas
أ/ي, ِ	<i>kasrah dan ya</i>	I	i dan garis di atas
أ/و, ُ	<i>dammah dan wau</i>	U	u dan garis di atas

4. Ta Marbutah

Transliterasi untuk *ta marbutah* ada dua, yaitu: *ta marbutah* yang hidup atau mendapat harkat *fathah*, *kasrah*, dan *dammah*, yang transliterasinya adalah [t]. Sedangkan *ta marbutah* yang mati atau mendapat harkat sukun transliterasinya adalah [h].

Kalau pada kata yang berakhir dengan *ta marbutah* diikuti oleh kata yang menggunakan kata sandang al- serta bacaan kedua kata itu terpisah, maka *ta marbutah* itu transliterasinya dengan[h].

5. Syaddah (Tasydid)

Syaddah atau *tasydid* yang dalam sistem tulisan Arab dilambangkan dengan sebuah tanda *tasydid* (◌◌), dalam transliterasinya ini dilambangkan dengan perulangan

huruf (konsonan ganda) yang diberi tanda *syaddah*.

Jika huruf *ﺻ* ber-*tasydid* diakhir sebuah kata dan didahului oleh huruf *kasrah* (*ﻻ*), maka ia ditransliterasikan seperti huruf *maddah*(i).

6. Kata Sandang

Kata sandang dalam sistem tulisan Arab dilambangkan dengan huruf *ﻻ* (*alif lam ma'arifah*). Dalam pedoman transliterasi ini, kata sandang ditransliterasi seperti biasa, al-, baik ketika ia diikuti oleh huruf syamsiah maupun huruf qamariah. Kata sandang tidak mengikuti bunyi huruf langsung yang mengikutinya. Kata sandang ditulis terpisah dari kata yang mengikutinya dan dihubungkan dengan garis mendatar (-).

7. Hamzah

Aturan transliterasi huruf hamzah menjadi apostrop (') hanya berlaku bagi hamzah yang terletak di tengah dan di akhir kata. Namun, bila hamzah terletak di awal kata, ia tidak dilambangkan, karena dalam tulisan Arab ia berupa alif.

8. Penulisan Kata Arab yang Lazim digunakan dalam

Bahasa Indonesia

Kata, istilah atau kalimat Arab yang ditransliterasi adalah kata, istilah atau kalimat yang sudah lazim dan menjadi bagian dari perbendaharaan bahasa Indonesia, atau sudah sering ditulis dalam tulisan bahasa Indonesia, tidak lagi ditulis menurut cara transliterasi di atas. Misalnya kata *Al-Qur'an* (dari al-Qur'an), *sunnah*, *khusus* dan *umum*. Namun, bila kata-kata tersebut menjadi bagian dari satu rangkaian teks Arab, maka mereka harus ditransliterasi secara utuh.

9. Lafz al-Jalalah (الله)

Kata "Allah" yang didahului partikel seperti huruf *jarr* dan huruf lainnya

atau berkedudukan sebagai *mudaf ilaih* (frase nominal), ditransliterasi tanpa huruf hamzah.

Adapun *ta marbutah* di akhir kata yang disandarkan kepada *lafz a-ljalalah*, ditransliterasi dengan huruf [t].

10. Kapital

Walau sistem tulisan Arab tidak mengenal huruf kapital (*All caps*), dalam transliterasinya huruf-huruf tersebut dikenai ketentuan tentang penggunaan huruf kapital berdasarkan pedoman ejaan Bahasa Indonesia yang berlaku (EYD). Huruf kapital, misalnya, digunakan untuk menuliskan huruf awal nama dari (orang, tempat, bulan) dan huruf pertama pada permulaan kalimat. Bila nama diri didahului oleh kata sandang (al-), maka yang ditulis dengan huruf kapital tetap huruf awal nama diri tersebut, bukan huruf awal kata sandangnya. Jika terletak pada awal kalimat, maka huruf A dari kata sandang tersebut menggunakan huruf kapital (AL-). Ketentuan yang sama juga berlaku untuk huruf awal dari judul referensi yang didahului oleh kata sandang al-, baik ketika ia ditulis dalam teks maupun dalam catatan rujukan (CK, DP, CDK, dan DR).

B. Daftar Singkatan

Beberapa singkatan yang dilakukan adalah:

swt.	= <i>subhanahu Wa ta ala</i>
saw.	= <i>sallallahu 'alaihi Wa sallam</i>
a.s.	= <i>'alaihi al-salam</i>
H	= Hijrah
M	= Masehi

- I. = Sebelum Masehi
- W = Lahir tahun (untuk orang yang masih hidup saja)
- QS.../...:4 = QS al-Baqarah/2:4 atau QS Ali-'Imran/3:4
- HR = Hadis Riwayat

ABSTRAK

Nama : Rahmat Israt
NIM : 50400117009
Judul : IMPLEMENTASI MANAJEMEN DAKWAH TERHADAP BIMBINGAN PRANIKAH DALAM MEWUJUDKAN KELUARGA SAKINAH MAWADDAH WARAHMAH DI KUA KECAMATAN ULAWENG KABUPATEN BONE

Pokok masalah dalam penelitian adalah bagaimana implementasi manajemen dakwah terhadap bimbingan pranikah dalam mewujudkan keluarga sakinah mawaddah warahmah di KUA Kecamatan Ulaweng Kabupaten Bone. Berdasarkan pokok masalah tersebut diuraikan dalam beberapa sub masalah, yaitu: 1) Bagaimana penerapan manajemen dakwah terhadap bimbingan pranikah dalam mewujudkan keluarga sakinah mawaddah warahmah di KUA Kecamatan Ulaweng Kabupaten Bone, 2) Apa kekuatan dan kelemahan dalam pelaksanaan bimbingan pranikah untuk mewujudkan keluarga sakinah mawaddah warahmah di Kecamatan Ulaweng Kabupaten Bone sehingga tujuan dari penelitian ini adalah untuk mengetahui penerapan manajemen dakwah terhadap bimbingan pranikah di KUA Kecamatan Ulaweng Kabupaten Bone, untuk mengetahui kekuatan dan kelemahan dalam pelaksanaan bimbingan pranikah di Kecamatan Ulaweng Kabupaten Bone.

Jenis penelitian ini merupakan penelitian kualitatif dengan pendekatan penelitian yang digunakan adalah pendekatan manajemen dakwah. Sumber data dalam penelitian ini adalah sumber data primer yang berjumlah 4 orang informan yang terdiri dari kepala KUA, Penghulu, Penyuluh, dan Calon Pengantin. Metode pengumpulan data yang digunakan adalah observasi wawancara dan dokumentasi. Adapun teknik pengolahan data dan analisa data yang digunakan adalah reduksi data, penyajian data dan penarikan kesimpulan.

Hasil penelitian menunjukkan bahwa penerapan manajemen dakwah terhadap bimbingan pranikah di KUA Kecamatan Ulaweng Kabupaten Bone yaitu: perencanaan dakwah, pengorganisasian dakwah, penggerakan/pelaksanaan dakwah, pengawasan dan evaluasi dakwah. Kekuatan dan kelemahan dalam pelaksanaan bimbingan pranikah untuk mewujudkan keluarga sakinah mawaddah warahmah di Kecamatan Ulaweng Kabupaten Bone, kekuatan (Kerja Sama, Sumber daya Manusia dan Pelayanan), kedisiplinan dalam bekerja sangatlah penting dalam dunia kerja. sedangkan kelemahannya kurang optimalnya kinerja BP4, kurang disiplinnya pembimbing dan peserta, dan kurangnya sosialisasi bimbingan pranikah terhadap masyarakat.

Implikasi penelitian pada penelitian ini yaitu perlu adanya manajemen waktu yang baik dari pegawai maupun calon pengantin, sebaiknya masyarakat atau calon pengantin menyambut dengan baik program pendidikan dalam hal bimbingan pranikah atau susatin dengan membantu mensosialisasikan dan aktif mengikuti kegiatan tersebut serta sebaiknya pihak KUA Kecamatan Ulaweng Kabupaten Bone, perlu melakukan evaluasi atau peninjauan kembali kepada para calon pengantin yang telah mengikuti bimbingan pranikah sehingga yang menjadi kekurangan pada saat pelaksanaan bimbingan pranikah selanjutnya bisa lebih efektif lagi.

BAB I

PENDAHULUAN

A. Latar Belakang

Suatu organisasi dibentuk untuk mencapai tujuan bersama, namun untuk mencapai tujuan secara efektif diperlukan manajemen yang baik dan benar.¹ Jika dikatakan bahwa manajemen selalu diterapkan dalam hubungan dengan usaha orang tertentu dan terkandung adanya suatu tujuan tertentu yang akan dicapai oleh kelompok yang bersangkutan, sedang dakwah selalu diarahkan pada suatu kemajuan yang lebih baik, maka salah satu implikasi pernyataan tersebut ialah bahwa manajemen dakwah puncak, harus merupakan orang-orang yang mampu memecahkan masalah-masalah atau problema yang dihadapi dakwah.²

Berdasarkan UU No 1 tentang perkawinan BAB II Pasal 7 bahwa; (1) Perkawinan hanya diizinkan jika pihak pria sudah mencapai umur 19 tahun dan pihak wanita sudah mencapai umur 16 tahun. (2) Dalam hal penyimpangan terhadap ayat (1) pasal ini dapat meminta dispensasi kepada pengadilan atau pejabat lain yang ditunjuk oleh kedua pihak pria maupun pihak wanita.³

Manusia tidak bisa hidup tanpa bantuan dari orang. Sejak lahir, manusia telah dilengkapi dengan naluri untuk hidup bersama dengan orang lain. Naluri untuk

¹ Wibowo, Edisi Kelima Manajemen Kinerja (Depok: Rajawali Pers, 2017), h.1.

² Mahmuddin, Manajemen Dakwah (Jawa Timur: WadeGroup, 2018), h. 18.

³ Redaksi Sinar Grafika, Undang-Undang Pokok Perkawinan (Jakarta: Sinar Grafika, 2000), h. 4.

hidup bersama orang lain mengakibatkan hasrat yang kuat untuk hidup teratur.⁴

Keluarga yang utuh adalah dambaan setiap pasangan suami istri. Untuk meraih dan mewujudkan keluarga dambaan tersebut, diperlukan kerja sama dari seluruh anggota keluarga. Kerjasama yang baik harus dimulai sejak kedua pasangan tersebut menikah. Karena dalam keluarga bila tidak ada kerjasama dan komunikasi yang baik dapat menyebabkan perkawinan menjadi tidak harmonis seperti, adanya percekcoakan antara suami dan istri bahkan kadang bisa berujung pada perceraian atau keruntuhan kehidupan rumah tangga yang menyebabkan terjadinya “*broken home*”.⁵

Pada dasarnya pernikahan itu dilakukan untuk waktu selamanya sampai matinya salah seorang suami atau istri. Inilah sebenarnya yang dikehendaki oleh agama Islam. Dalam hal ini, Islam membenarkan putusnya pernikahan sebagai langkah terakhir dari usaha melanjutkan rumah tangga. Putusnya pernikahan (perceraian) merupakan jalan keluar yang baik. Sehingga perceraian adalah pilihan halal dalam mengatasi perselisihan dalam rumah tangga yang tidak dapat didamaikan. Al-Qur'an menggambarkan beberapa situasi dalam kehidupan suami istri yang menunjukkan adanya keretakan dalam hubungan rumah tangga yang dapat berujung pada perceraian. Keretakan dan kemelut rumah tangga itu bermula dari tidak berjalannya aturan yang ditetapkan Allah SWT bagi kehidupan

⁴ Soejono Soekanto, *Pokok-Pokok Sosiologi Hukum*, (Jakarta: CV Rajawali, 1982) h.9

⁵ E.Kertamuda, Fatchiah, *Konseling Pernikahan untuk Keluarga Indonesia*, (Jakarta: Salemba Humanika, 2009) h. 1

suami istri dalam bentuk hak dan kewajiban yang mesti dipenuhi kedua belah pihak.⁶

Ada banyak permasalahan pernikahan dalam rumah tangga, baik dari yang terkecil hingga yang terbesar dari sekedar pertengkaran kecil sampai ke perceraian, yang menjadi penyebabnya bisa saja terjadi dari kesalahan awal pembentukan rumah tangga, yaitu pada masa sebelum menjalani bahtera kehidupan rumah tangga. Artinya, ada banyak hal yang menjadi faktor penyebab pernikahan dan pembinaan kehidupan rumah tangga itu tidak baik, tidak seperti yang diharapkan. Oleh karena itu, untuk menuju jenjang pernikahan perlu persiapan mental, fisik dan materi guna menghadapi berbagai pengaruh yang bersifat internal dan eksternal.

Untuk menumbuhkan kesadaran dalam upaya membangun keluarga yang sakinah mawaddah warahmah dibutuhkan peranan langsung dari pemerintah melalui bimbingan pranikah oleh BP4 (Badan Penasihatatan Pembinaan dan Pelestarian Perkawinan) yang bernaung di KUA. Dengan adanya keterlibatan pemerintah secara langsung melalui bimbingan pranikah, maka masyarakat akan mendapat pelayanan dan pengetahuan terkait persiapan menghadapi pernikahan.

Urgensi dakwah dalam konsep pernikahan yaitu dakwah dapat memperjelas dan memberikan penerangan pada mad'u atau dalam hal ini adalah calon pengantin tentang bagaimana pernikahan yang sesuai dengan Al-Quran dan Hadist. Karena dengan adanya dakwah maka kekeliruan dalam memaknai pernikahan dapat dikurangi.

⁶ Syarifuddin, Amir, *Hukum Perkawinan Islam di Indonesia*, (Jakarta:Kecana, 2006) h.190

Pada perkembangan zaman sekarang, khususnya remaja yang banyak terpengaruh dengan video hijrah yang berisikan tentang nikah muda. Seiring berjalannya waktu, tak sedikit yang dilihat bahwa ada banyak remaja diluar sana yang terpengaruh dengan istilah nikah muda. Akan tetapi semua permasalahan tidak terhenti setelah melakukan pernikahan, perselisihan antar pasangan, kekerasan dalam rumah tangga juga sering terjadi bahkan para remaja yang memutuskan untuk menikah muda belum siap dan bisa menerima semua yang menjadi kewajiban dan tanggungjawab masing-masing baik itu suami maupun istri.

Bimbingan konseling pranikah bagi calon pengantin sangat penting untuk mengarahkan pasangan pada tujuan pernikahan. Selain itu, layanan bimbingan konseling pasca nikah juga memiliki peran penting dalam mencapai keluarga sakinah, mawaddah, warahmah. Konseling pernikahan dan keluarga dilakukan dengan tujuan membantu penyelesaian masalah/konflik yang dialami rumah tangga.⁷

Pada prinsipnya bimbingan konseling pranikah sangat bermanfaat bagi kehidupan pasangan sebelum pernikahan, saat berumah tangga, dan pada masa awal memiliki anak. Menurut Ali Murtadho, bimbingan dan konseling perkawinan merupakan salah satu layanan konseling yang semakin memiliki pengaruh penting seiring dengan kompleksitas manusia dimasa kini. Pentingnya bimbingan konseling pranikah karena beberapa aspek, antara lain: masalah perbedaan individu, masalah

⁷ Kementrian Agama RI, *Upaya BP4 Untuk Mencapai Tujuan*, (Muara Sabak Barat: Arsip BP4 Kec.MuaraSabak Barat, 2015) h.2

kebutuhan, masalah perkembangan individu, dan masalah latar belakang sosial kultural.⁸

Pelaksanaan bimbingan konseling di Kecamatan Ulaweng Kabupaten Bone dilakukan untuk mencegah konflik rumah tangga setelah menikah seperti KDRT dan perceraian dalam rumah tangga. Kehadiran lembaga keagamaan sangat di butuhkan dalam mewujudkan kehidupan berumah tangga yang sakinah mawaddah warahmah.

Implementasi manajemen bimbingan pranikah dengan konsep yang tepat akan mempengaruhi keberlangsungan rumah tangga menuju kepada terciptanya keluarga yang sakinah mawaddah warahmah di Kecamatan Ulaweng Kabupaten Bone.

Pernikahan yang berbuah keluarga sakinah mawaddah warahmah harus diawali dengan persiapan calon pengantin yang akan menjadi pasangan suami istri. Persiapan tersebut harus dimulai sebelum menikah, olehnya itu penting bagi pasangan untuk membekali diri dengan pengetahuan-pengetahuan tentang pernikahan. Pengetahuan tersebut dapat diperoleh dengan mengikuti pelaksanaan bimbingan pranikah yang dilaksanakan oleh Kantor Urusan Agama yang memang melayani pembinaan keluarga sakinah. Bimbingan pranikah ini dikhususkan untuk calon suami istri yang akan menikah yang bertujuan memberikan wawasan pengetahuan kepada mereka yang akan menikah agar siap dalam menghadapi kehidupan berumah tangga.

⁸ Ali Murtadho, *Konseling Perkawinan Perspektif Agama-Agama*, (Semarang: WalisongoPress, 2009) h.143

Bimbingan pranikah hadir untuk mengurangi tingkat perceraian di Kecamatan Ulaweng Kabupaten Bone, tingkat perceraian banyak dialami oleh para pasangan suami istri yang menikah terutama pasangan pada usia dini. Pelaksanaan bimbingan pranikah yang diterapkan dengan konsep manajemen yang baik akan memberikan pengaruh besar terhadap terciptanya keluarga yang sakinah mawaddah warahmah di kecamatan Ulaweng Kabupaten Bone.

Dari uraian Latar Belakang di atas maka penulis melakukan penelitian dengan judul **“Implementasi Manajemen Dakwah Terhadap Bimbingan Pranikah Dalam Mewujudkan Keluarga Sakinah Mawaddah Warahmah di KUA Kecamatan Ulaweng Kabupaten Bone”**.

B. Fokus Penelitian dan Deskripsi Fokus

1. Fokus Penelitian

Agar menghindari terjadinya penafsiran yang keliru dari pembaca dan tidak keluar dari pokok permasalahan, maka penelitian ini difokuskan pada implementasi manajemen bimbingan pranikah dalam mewujudkan keluarga sakinah mawaddah warahmah di KUA Kecamatan Ulaweng Kabupaten Bone.

2. Deskripsi Fokus

Agar tidak terjadi penafsiran yang salah dan kesalahpahaman antara pembaca dan penulis, penulis berupaya untuk menguraikan beberapa istilah yang terdapat dalam skripsi ini. Deskripsi fokus penelitian ini terdapat dalam judul yaitu “implementasi manajemen bimbingan pranikah dalam mewujudkan keluarga sakinah

mawaddah warahmah di KUA Kecamatan Ulaweng Kabupaten Bone adalah sebagai berikut:

- a. Implementasi manajemen dakwah adalah penerapan konsep manajemen dakwah dengan baik dan tepat agar dapat mencapai tujuan sesuai dengan yang direncanakan.
- b. Bimbingan pranikah adalah upaya untuk membantu calon suami dan calon istri oleh pembimbing, sehingga mereka mampu memecahkan masalah yang dihadapi melalui cara-cara yang menghargai, toleransi, dan dengan komunikasi yang penuh pengertian, sehingga tercapai motivasi keluarga, kemandirian, dan kesejahteraan seluruh anggota keluarga
- c. Keluarga sakinah mawaddah warahmah adalah sebuah do'a untuk pengantin yang berisi harapan-harapan agar rumah tangganya menjadi keluarga yang tenang, tentram, penuh cinta, dan penuh kasih sayang di dunia maupun diakhirat.

C. *Rumusan Masalah*

Dari uraian latar belakang di atas dalam implementasi manajemen dakwah bimbingan pranikah dalam mewujudkan keluarga yang sakinah mawaddah warahma di Kecamatan Ulaweng Kabupaten Bone, maka muncul pokok permasalahan yaitu “Bagaimana implementasi manajemen dakwah bimbingan pranikah dalam mewujudkan keluarga sakinah mawaddah warahmah di Kecamatan Ulaweng Kabupaten Bone”.

Berdasarkan pokok masalah tersebut, maka muncul beberapa sub pokok

permasalahan yaitu:

1. Bagaimana penerapan manajemen dakwah terhadap bimbingan pranikah dalam mewujudkan keluarga sakinah mawaddah warahmah di KUA Kecamatan Ulaweng Kabupaten Bone?
2. Apa kekuatan dan kelemahan pelaksanaan bimbingan pranikah dalam mewujudkan keluarga sakinah mawaddah warahmah di Kecamatan Ulaweng Kabupaten Bone?

D. Kajian Pustaka

1. Hasil penelitian yang dilakukan Mufidatun Chasanah, “Pelaksanaan Bimbingan Pranikah dalam Mewujudkan Keluarga Sakinah di KUA Kecamatan Gondokusuman Yogyakarta” Universitas Islam Negeri Sunan Kalijaga Yogyakarta.

Penelitian ini membahas tentang unsur apa saja yang terkandung dalam pelaksanaan bimbingan pranikah dalam mewujudkan keluarga sakinah di BP4 Kecamatan Gondokusuman Yogyakarta. Penelitian ini menggunakan pendekatan kualitatif. Hasil penelitian ini menunjukkan bahwa pelaksanaan bimbingan pranikah dalam mewujudkan keluarga sakinah memiliki. ⁹

Adapun yang menjadi persamaan penelitian terdahulu dengan penelitian yang akan dilakukan oleh peneliti yaitu sama-sama membahas tentang bimbingan pranikah dalam mewujudkan keluarga sakinah mawadda warahmah. Sedangkan yang menjadi

⁹ Mufidatun Chasanah, Pelaksanaan Bimbingan Pranikah dalam Mewujudkan Keluarga Sakinah di KUA Kecamatan Gondokusuman Yogyakarta, *Skripsi* (Yogyakarta Universitas Islam Negeri Sunan Kalijaga Yogyakarta, 2018)

perbedaan dalam penelitian ini ialah peneliti terdahulu lebih menekankan pada empat unsur yaitu: jam pelajaran (JPL), materi, Narasumber/penasehat dan metode bimbingan pranikah, sedangkan calon peneliti berfokus pada implementasi manajemen dakwah bimbingan pranikah dalam mewujudkan keluarga sakinah mawaddah warahmah.

2. Hasil penelitian yang dilakukan Selvi Jayanti, “Implementasi Bimbingan dan Konseling pada Kursus Calon Pengantin di KUA Baradatu” Universitas Islam Negeri Radeng Intan Lampung.¹⁰

Penelitian ini membahas tentang bagaimanahia implementasi bimbingan dan konseling pada kursus calon pengantin di KUA Baradatu dan apa saja faktor penghambat implementasi bimbingan dan konseling pada kursus calon pengantin di KUA Baradatu. Penelitian ini menggunakan pendekatan kualitatif.

Adapun yang menjadi persamaan penelitian terdahulu dengan penelitian yang akan dilakukan peneliti yaitu sama-sama membahas tentang implementasi bimbingan pada calon pengantin. Adapun yang menjadi perbedaannya ialah penelitian terdahulu ini lebih menekankan pada faktor penghambat implementasi bimbingan dan konseling sedangkan penelitian yang akan dilakukan peneliti yaitu lebih menunjukkan adanya implementasi bimbingan konseling ditunjukkan dengan adanya motivasi nasehat dan pengetahuan baru untuk calon pengantin agar dapat

¹⁰ Selvi Jayanti, Implementasi Bimbingan dan Konseling pada Kursus Calon Pengantin di KUA Baradatu, *skripsi* (Lampung: Universitas Islam Negeri Raden Intan, 2017

mengemban potensi diri dan siap membina sebuah keluarga dan faktor penghambat yaitu terbatasnya SDM, kurangnya kesadaran serta kedisiplinan calon pengantin dalam mengikuti suscatin, keterbatasan waktu, sarana dan prasarana.

3. Skripsi Nanda Wulan Apriliya, “Manajemen dakwah bimbingan perkawinan di KUA Kecamatan Ayah Kabupaten Kebumen” IAIN Purwokerto. Penelitian ini membahas tentang bagaimana manajemen bimbingan perkawinan di KUA Kecamatan Ayah Kabupaten Kebumen.⁸

Adapun yang menjadi persamaan penelitian terdahulu dengan penelitian ini yaitu sama-sama membahas tentang bimbingan pranikah, sedangkan yang menjadi perbedaannya yaitu penelitian terdahulu membahas tentang manajemen bimbingan perkawinan terbagi menjadi dua yaitu manajemen bimbingan perkawinan tatap muka terdiri dari perencanaan, pengorganisasian, pelaksanaan dan evaluasi. Sedangkan manajemen bimbingan perkawinan mandiri tidak ada evaluasi secara formal dikarenakan manajemen bimbingan perkawinan mandiri bersifat incidental terjadi begitu saja dilaksanakan sesuai dengan waktu yang dimiliki peserta bimbingan perkawinan mandiri. Sedangkan peneliti ini membahas tentang proses, peluang dan tantangan dalam implementasi Manajemen bimbingan pranikah dalam mewujudkan keluarga sakinah mawaddah warahmah di Kecamatan Ulaweng Kabupaten Bone. Persamaan penelitian ini dengan beberapa penelitian terdahulu di atas adalah penelitian ini sama-sama membahas tentang bimbingan pranikah terhadap masyarakat.

Dengan demikian, dari penelitian tersebut dapat dilihat tentang Implementasi Manajemen Bimbingan Pranikah dalam Mewujudkan Keluarga Sakinah Mawaddah Warahmah di Kecamatan Ulaweng Kabupaten Bone.

E. Tujuan dan Kegunaan

1. Tujuan Penelitian

Adapun tujuan yang ingin dicapai dalam penelitian ini yaitu:

- a. Untuk mengetahui penerapan Manajemen dakwah terhadap bimbingan pranikah dalam mewujudkan keluarga sakinah mawaddah warahmah di Kecamatan Ulaweng Kabupaten Bone.
- b. Untuk mengetahui kekuatan dan kelemahan yang dihadapi pelaksanaan bimbingan pranikah dalam mewujudkan keluarga sakinah mawaddahwarahmah Kecamatan Ulaweng Kabupaten Bone.

2. Kegunaan Penelitian

- a. Kegunaan Teoritis

Hasil penelitian ini diharapkan mampu menambah wawasan dan pengetahuan mahasiswa dan calon pengantin mengenai bimbingan pranikah.

- b. Kegunaan Praktis

- 1) Penelitian ini diharapkan dapat berguna bagi kepala KUA dalam mengimplementasikan manajemen dakwah terhadap bimbingan pranikah untuk memperoleh keluarga sakinah, mawaddah dan warahmah.
- 2) Hasil penelitian ini diharapkan dapat berguna bagi UIN Alauddin Makassar

dalam pengambilan khasanah kepustakaan serta sebagai masukan untuk penelitian selanjutnya.

c. Kegunaan Ilmiah

- 1) Penelitian ini diharapkan dapat memberikan kontribusi terhadap perkembangan ilmu pengetahuan untuk kedepannya
- 2) Penelitian ini diharapkan mampu memberi pemahaman mengenai implementasi manajemen dakwah terhadap bimbingan pranikah dalam mewujudkan keluarga sakinah, mawaddah dan warahmah.

BAB II

TINJAUAN TEORETIS

A. *Tinjauan Manajemen Dakwah*

1. Pengertian Manajemen

Manajemen berasal dari kata “*to manage*” yang artinya mengatur. Pengaturan dilakukan melalui proses dan diatur berdasarkan urutan dari fungsi-fungsi manajemen itu, jadi manajemen itu merupakan suatu proses untuk mewujudkan tujuan yang diinginkan.

Secara *etimologis*, kata manajemen berasal dari bahasa Inggris *management*. Akar kata tersebut adalah *manage* atau *managiare*, yang memiliki makna: melatih kuda dalam melangkah kakinya. Selanjutnya dalam kata manajemen tersebut terkandung tiga makna, yaitu pikiran (*mind*), tindakan (*action*), dan sikap (*attitude*). Dalam bahasa arab manajemen diartikan sebagai *idarah*, yang berasal dari kata *addarah*, yaitu mengatur.

Adapun pengertian manajemen yang dapat dikemukakan oleh beberapa para ahli antara lain:

- a. George R. Terry dalam bukunya *Principles of Management* (1972)

Menyebutkan bahwa manajemen adalah suatu proses khas yang terdiri dari tindakan-tindakan perencanaan, pengorganisasian, penggerakan dan

pengendalian yang telah ditentukan untuk mencapai sasaran melalui orang lain.¹

b. Mary Paerket Fillet

Mendefinisikan manajemen sebagai seni menyelesaikan pekerjaan melalui orang lain.²

c. Haiman

Mendefinisikan manajemen adalah fungsi untuk mencapai suatu tujuan melalui orang lain dan mengawasi usaha-usaha yang dilakukan individu untuk mencapai tujuan.³

Berdasarkan penjelasan dari beberapa para ahli di atas, maka dapat dipahami bahwa manajemen adalah proses kegiatan yang dilakukan oleh seorang manajer dengan menggunakan bantuan dari karyawan yang menjalankan tugasnya masing-masing.

Al-quran sebagai sumber ilmu pengetahuan yang menyebutkan makna manajemen secara implisit dengan menggunakan kalimat *yudabbiru*, mengandung arti mengarahkan, melaksanakan, menjalankan, mengendalikan, mengatur,

¹Marno dan Triyo Supriyatno, *Manajemen dan Kepemimpinan Pendidikan Islam* (Bandung: Refika Aditama, 2008), h. 1.

² Sarinah, *Pengantar Manajemen* (Ed. I, Cet. I; Yogyakarta: Deepublish, 2017), h. 1.

³ Fauzi Rita Irfiani *Pengantar Manajemen* (Ed. I, Cet. I; Yogyakarta: Andi, 2018), h. 4.

mengurus dengan baik, mengoordinasikan, membuat rencana yang telah ditetapkan.⁴

Pengertian manajemen yang sama dengan hakikat manajemen adalah *al tadbir* (pengaturan), sebagaimana firman Allah Swt dalam QS As-Sajadah/32: 5, yang berbunyi:

يُدَبِّرُ الْأَمْرَ مِنَ السَّمَاءِ إِلَى الْأَرْضِ ثُمَّ يَعْرُجُ إِلَيْهِ فِي يَوْمٍ كَانَ مِقْدَارُهُ أَلْفَ سَنَةٍ مِّمَّا تَعُدُّونَ

Terjemahnya

Dia mengatur segala urusan dari langit ke bumi, kemudian (urusan) itu naik kepada-Nya dalam satu hari yang kadarnya (lamanya) adalah seribu tahun menurut perhitunganmu.⁵

Semua ayat menggunakan kata *yudabbirul amra* yang berarti secara sederhana adalah mengatur urusan. Kata *dabbara* berarti di belakang/diakhir sesuatu. Memaknai kata *yudabbiru* M. Quraish Shihab menjelaskan bahwa orang yang *yudabbiru* atau melakukan penabdiran, bukan saja mengadakan sesuatu, tetapi juga memperhatikan apa yang akan terjadi sesudah di belakang pandangan itu. Ia harus memperhitungkan bagaimana akhir dan kesudahan serta dampak yang akan datang dari apa yang akan diadakan itu. *Penabdiran* menuntut agar mewujudkan dengan baik dan benar apa yang diadakan itu sehingga ia dapat berfungsi untuk masa kini dan masa mendatang serta tidak melahirkan dampak negatif.⁶

⁴ Husaini dan Happy Fitria, Manajemen Kepemimpinan pada Lembaga Pendidikan Islam, *Jurnal Manajemen, Kepemimpinan dan Supervisi Pendidikan*, 4 No 1 Tahun 2019 h. 44-45.

⁵ Kementerian Agama, *Al-Quran dan Terjemahannya* (Bandung :CV Penerbit J-ART, 2004), h. 415.

⁶ M. Quraish Shihab, "Pemikiran Pendidikan Islam: Telaah Tematik Konsep Manajemen Pendidikan Dalam Al-Qur'an", *Google Scholar: Jurnal Pemikiran Keislaman dan Kemanusiaan*, Vol.

2. Fungsi-Fungsi Manajemen

Adapun fungsi-fungsi manajemen adalah sebagai berikut:

a. Perencanaan

Dalam manajemen, perencanaan adalah proses mendefinisikan tujuan organisasi, membuat strategi untuk mencapai tujuan itu, dan mengembangkan rencana aktivitas kerja organisasi.

b. Pengorganisasian

Proses yang menyangkut bagaimana strategi dan taktik yang telah dirumuskan dalam perencanaan didesain dalam sebuah struktur organisasi yang tepat dan tangguh, sistem dan lingkungan organisasi yang kondusif, yang dapat memastikan bahwa semua pihak dalam organisasi dapat bekerja secara efektif dan efisien guna pencapaian tujuan organisasi.

c. Pengarahan dan Implementasi

Proses dan implementasi program agar dapat dijalankan oleh seluruh pihak dalam organisasi serta proses memotivasi agar semua pihak dapat menjalankan tanggung jawabnya dengan penuh kesadaran dan produktivitas yang tinggi.

d. Pengawasan dan Pengendalian

Proses yang dilakukan untuk memastikan seluruh rangkaian kegiatan yang telah direncanakan, diorganisasikan dan diimplementasikan dapat berjalan sesuai

dengan target yang diharapkan.⁷

Seorang manajer hendaknya menerapkan fungsi manajemen tersebut agar sesuatu yang ingin dicapai dapat terwujud secara efektif dan efisien.

3. Konsep Kebijakan Manajemen

Konsep Kebijakan Pada dasarnya konsep kebijakan merupakan rangkaian alternatif yang siap dipilih berdasarkan prinsip-prinsip tertentu. Kebijakan merupakan aturan yang telah Menurut Herbani “kebijakan merupakan suatu hasil analisis yang mendalam terhadap berbagai alternatif yang bermuara kepada keputusan tentang alternatif terbaik”.

Selain itu menurut Thomas R Dye mengatakan bahwa “kebijakan yang dipilih pemerintah untuk dilakukan atau melakukan sesuatu maka harus ada tujuannya”. Menurut Chaizi Nasuacha “kebijakan adalah kewenangan pemerinah yang digunakan kedalam perangkat peraturan hukum”. Kebijakan tersebut bertujuan untuk menyerap dinamika sosial dalam masyarakat yang akan dijadikan acuan perumusan kebijakan agar tercipta hubungan sosial yang harmonis.⁸

Dalam penerapan manajemen hendaknya selalu lebih memperhatikan konsep kebijakan manajemen agar pelaksanaan kegiatan dapat terarah.

4. Unsur-Unsur Manajemen

⁷ Samuel Batlajery, Penerapan Fungsi-Fungsi Manajemen pada Aparatur Pemerintahan Kampung Tambat Kabupaten Merauke, *Jurnal Ilmu Ekonomi dan Sosial*, III No 2 Tahun 2016 h. 139- 140.

⁸Galip Lahada, Penerapan Fungsi Manajemen Terhadap Kebijakan Alokasi Dana Desa Peleru Kecamatan Mori Utara Kabupaten Morowali Utara, *Jurnal Ilmu Administatie*, 10 No 1 Tahun 2018 h.3-4

Adapun Unsur-unsur manajemen adalah sebagai berikut:

a. Manusia (*Human*)

Dalam unsure manajemen ini, faktor manusia adalah yang paling menentukan. Manusia yang membuat tujuan dan manusia pula yang melakukan proses untuk mencapai tujuan.

b. Uang (*Money*)

Uang merupakan salah satu unsure yang tidak dapat dipisahkan. uang merupakan alat tukar dan alat pengukur nilai. besar kecilnya hasil kegiatan dapat diukur dari jumlah uang yang beredar dalam perusahaan.

c. Bahan (*Materials*)

Material terdiri bahan setengah jadi dan bahan jadi. untuk mencapai hasil yang lebih baik, selain manusia yang ahli dalam bidangnya juga harus dapat menggunakan bahan sebagai salah satu sarana.

d. Mesin (*Machines*)

Penggunaan mesin akan membawa kemudahan atau menghasilkan keuntungan yang lebih besar serta menciptakan efisiensi kerja.

e. Pasar (*Market*)

Memasarkan produk tentu sangat penting sebab bila barang yang produksi tidak laku, maka produksi barang tidak berhenti.⁹

Setiap perusahaan atau lembaga hendaknya memiliki unsur-unsur

⁹ <https://www.jurnal.id/blog/pengertian-fungsi-dan-unsur-manajemen/>, 7 Juni 2021.

manajemen untuk membentuk sistem manajerial yang baik.

5. Pengertian Dakwah

Secara etimologis, dakwah berasal dari bahasa Arab, yaitu دع- يدعو- دعوق yang berarti seruan, ajakan, panggilan, Doa dan semacamnya.¹⁰ Jika diubah menjadi da'watun maka maknanya akan berubah menjadi seruan, panggilan, atau undangan.¹¹

Sedangkan secara terminologi, dapat dikatakan bahwa dakwah adalah suatu ajakan atau seruan kepada umat manusia untuk melakukan kebajikan sesuai petunjuk dan ajaran agama serta mencegah mereka dari kemungkaran. Sementara itu, ada beberapa pendapat yang dikemukakan oleh para ulama, diantaranya adalah:

- a. Muhammad Khidr Husain mengatakan bahwa dakwah adalah upaya untuk memotivasi orang agar berbuat baik dan mengikuti jalan petunjuk, dan melakukan amr ma'ruf nahi mungkar dengan tujuan mendapatkan kesuksesan dan kebahagiaan dunia dan akhirat.¹²
- b. Masdar Helmy mengatakan bahwa dakwah adalah mengajak dan menggerakkan manusia agar menaati ajaran-ajaran Allah (Islam) termasuk amr ma'ruf nahi mungkar untuk bisa memperoleh kebahagiaan di dunia dan akhirat.¹³
- c. Syekh Abdullah Ba'alawi mengatakan bahwa dakwah adalah mengajak,

¹⁰ Mahmud Yunus, *Kamus Arab-Indonesia* (Jakarta: Yayasan Penterjemah Al-Qur'an, 2003), h. 127.

¹¹ Khatib Pahlawan Kayi, *Manajemen Dakwah*, (Jakarta: Amzah, 2007), h. 25.

¹² M. Munir dan Wahyu Ilahi, *Manajemen Dakwah*, h. 19.

¹³ M. Munir dan Wahyu Ilahi, *Manajemen Dakwah*, h. 20.

membimbing dan memimpin orang yang belum mengerti atau sesat jalannya dari agama yang benar untuk dialihkan ke jalan ketaatan kepada Allah, menyuruh mereka berbuat baik dan melarang mereka berbuat buruk agar mereka mendapat kebahagiaan di dunia dan di akhirat.¹⁴

Dari beberapa pendapat di atas, dapat dipahami bahwa dakwah adalah suatu kegiatan untuk mengajak pada kebaikan sesuai petunjuk dan menaati ajaran agama dalam memperoleh kebahagiaan baik di dunia maupun di akhirat kelak sebagaimana firman Allah dalam QS. Ali Imran/3:104 yang berbunyi:

وَلْتَكُنْ مِنْكُمْ أُمَّةٌ يَدْعُونَ إِلَى الْخَيْرِ وَيَأْمُرُونَ بِالْمَعْرُوفِ وَيَنْهَوْنَ عَنِ الْمُنْكَرِ وَأُولَٰئِكَ هُمُ
الْمُقَلِّدُونَ

Terjemahnya:

Dan hendaklah ada di antara kamu segolongan umat yang menyeru kepada kebajikan, menyuruh kepada yang ma'rif dan mencegah dari yang munkar; merekalah orang-orang yang beruntung.¹⁵

Dalam tafsir Al-Muyassar, ayat ini menjelaskan bahwa dan hendaklah ada sekelompok di antara kamu dari orang-orang yang ahli ilmu, dan mempunyai kelebihan untuk berdakwah menyeru ke jalan Allah dan mengajari orang-orang apa saja yang bermanfaat baik dalam urusan agama ataupun dunia. Mereka menyeru manusia untuk tetap melaksanakan hal-hal yang baik bersumber dari syara' dan pendapat para ulama, seperti: tata krama, akhlak dan perilaku yang mulia. Mereka

¹⁴ Wahidin Saputra, *Pengantar Ilmu Dakwah*, (Jakarta: Rajawali Press, 2011), h. 3.

¹⁵ Kementerian Agama RI, *Al-Quran dan Terjemahannya*. (Edisi Tajwid), PT Tiga serangkai Pustaka Mandiri (Cet. 1; Desember 2014), h. 63.

juga mencegah perbuatan yang keji dan mungkar yang diharamkan Allah dan RasulNya, serta apa saja yang dinilai jelek oleh orang-orang yang hatinya jernih dan berilmu.

Barangsiapa yang mau melaksanakan amar ma'ruf nahi mungkar semata mengharap ridha Allah dengan metode dakwah yang baik yaitu lemah lembut dan rasa empati, ia akan memperoleh pahala yang benar. Dia akan beruntung dengan mendapat derajat yang paling baik dan mulia di akhirat.¹⁶

Dari ayat tersebut dapat dipahami bahwa Allah swt. memerintahkan umat Islam agar diantara mereka ada sekelompok orang yang bergerak dibidang dakwah untuk mengajak pada kebaikan, terlebih jika terjadi masalah atau pelanggaran dalam agama. Selain itu, juga diperintahkan untuk melarang umat manusia pada kejahatan agar tidak menimbulkan kerugian kepada siapapun itu.

5. Pengertian Manajemen Dakwah

Menurut A. Rosyad Saleh sebagaimana yang dikutip oleh M. Munir dan Wahyu Ilahi mengartikan bahwa manajemen dakwah adalah sebagai proses perencanaan tugas, mengelompokkan tugas, menghimpun dan menempatkan tenaga tenaga pelaksana dalam kelompok-kelompok tugas dan kemudian menggerakkan ke arah pencapaian tujuan dakwah.¹⁷

Pengertian tersebut merupakan inti dari manajemen dakwah itu sendiri yang

¹⁶ Kojin Mashudi, *Telaah Tafsir Al-Muyassar Jilid III Juz 11-15*, (Malang: PT. Cita Intrans Selaras, 2020), h. 329-330.

¹⁷ Muh. Munir dan Wahyu Ilahi, *Manajemen Dakwah*, h. 36.

merupakan sebuah tahapan secara sistematis dalam suatu aktifitas dakwah. Dapat dipahami bahwa manajemen dakwah adalah sebuah pengaturan secara sistematis dalam kegiatan dakwah untuk merealisasikan nilai-nilai ajaran Islam sebagai tujuan bersama.

6. Unsur-Unsur Manajemen Dakwah

Unsur-unsur dakwah adalah komponen-komponen yang harus ada dalam kegiatan dakwah. Unsur-unsur tersebut adalah :

a. Da'i (Subjek Dakwah)

Da'i merupakan elemen penting yang menjadi penggerak untuk terwujudnya tujuan dakwah Islam. Da'i adalah orang yang melaksanakan dakwah baik lisan maupun tulisan ataupun perbuatan dan baik secara individu, kelompok atau bentuk organisasi atau lembaga.¹⁸

Da'i sangat berperan penting dalam aktivitas dakwah, tanpa adanya seorang Da'i maka aktivitas dakwah ini tidak dapat berjalan. Da'i ini layaknya penggerak dalam suatu organisasi dakwah yang berperan menyampaikan dakwah Islam tentang tauhid, alam semesta, dan kehidupan serta apa yang dihadirkan dakwah untuk memberikan solusi terhadap masalah-masalah yang dihadapi manusia.

b. Mad'u (Objek Dakwah)

Mad'u adalah manusia yang menjadi sasaran dakwah atau manusia penerima

¹⁸ Arifuddin, *Keluarga Dalam Bentuk Pembentukan Akhlak Islamiah* , h. 84.

dakwah, baik sebagai individu maupun sebagai kelompok, baik manusia yang beragama Islam maupun non Islam atau dengan kata lain manusia secara keseluruhan. Kepada manusia yang belum beragama Islam, dakwah bertujuan untuk mengajak mereka mengikuti Islam sedangkan kepada orang-orang yang telah beragama Islam dakwah bertujuan meningkatkan kualitas iman, Islam dan ihsan.¹⁹

Mad'u mempunyai kewajiban menerima dakwah. Mad'u terdiri atas dua kelompok yaitu orang yang menerima dakwah atau disebut dengan mukmim dan yang menolak dakwah disebut sebagai kafir. Setiap Mad'u dalam lapisan masyarakat mempunyai karakter yang berbeda-beda, oleh karena itu seorang Da'i harus betulbetul mengetahui kondisi atau suasana yang terjadi.

c. Maddah (Materi Dakwah)

Maddah yang meliputi bidang akidah, syariah (ibadah dan muamalah) dan akhlak kesemua materi dakwah ini bersumber dari Al-Qur'an, As-Sunnah Rasulullah Saw, hasil ijtihad ulama, dan sejarah peradaban Islam.²⁰ Materi dakwah yang bersumber dari Al-Qur'an akan selalu berupa ajakan kepada kebajikan untuk senantiasa taat kepada Allah Swt.²¹

Setelah Da'i memahami kondisi Mad'u, maka Da'i menentukan dan menyiapkan materi yang akan disampaikan agar Mad'u dapat menerima dan mengamalkan ajaran yang disampaikan ke dalam kehidupan sehari-hari. Karena

¹⁹ Arifuddin, *Keluarga Dalam Bentuk Pembentukan Akhlak Islamiah*, h. 93.

²⁰ Wahidin Saputra, *Pengantar Ilmu Dakwah* (Cet 2; Jakarta: PT Raja Grafindo, 2012), h. 8.

²¹ M. Munir dan Wahyu Ilahi, *Manajemen Dakwah*, h. 21-22.

tidak semua masyarakat terbuka dalam menerima sebuah materi dakwah.

d. Wasilah (Materi Dakwah)

Wasilah atau media dakwah adalah alat yang digunakan untuk menyampaikan materi dakwah kepada Mad'u. untuk menyampaikan dakwah kepada umat dapat menggunakan berbagai media. Menurut Hamzah Ya'qub yang dikutip oleh Moh. Ali Aziz bahwa wasilah dakwah menjadi lima macam, yaitu lisan, tulisan, lukisan, audio, visual, dan akhlak.²²

Dapat dipahami bahwa media dakwah merupakan alat yang menjadi sarana dalam penyampaian dakwah yang didalamnya menghubungkan antara Da'i dan Mad'u.

e. Thariqah (Metode Dakwah)

Metode dakwah adalah jalan atau cara yang dipakai juru dakwah untuk menyampaikan ajaran materi dakwah Islam.²³ Metode dakwah tidak hanya dilakukan melalui lisan saja tetapi dengan berbagai cara yaitu melalui perdebadan serta dengan memberikan pengajaran yang baik.

Allah swt. menetapkan dasar metodologi dakwah dalam QS. An-Nahl/16:125 yaitu yang berbunyi:

أَدْعُ إِلَى سَبِيلِ رَبِّكَ بِالْحُكْمِ وَالْمَوْعِظَةِ الْحَسَنَةِ وَجِدْلِهِمْ بِأَلْسِنَةٍ أَدْنَىٰ أَعْيُنٍ وَأَحْسَنُ إِنَّ رَبَّكَ هُوَ أَعْلَمُ بِمَنْ

²² Arifuddin, *Keluarga Dalam Bentuk Pembentukan Akhlak Islamiah*, h. 103-104.

²³ M. Munir & Wahyu Ilahi, *Manajemen Dakwah*, h. 23.

ضَلَّ عَنْ سَبِيلِهِ وَهُوَ أَعْلَمُ بِالْمُهْتَدِينَ

Terjemahnya:

Serulah (manusia) kepada jalan Tuhan-mu dengan hikmah dan pelajaran yang baik dan bantahlah mereka dengan cara yang baik. Sesungguhnya Tuhanmu Dialah yang lebih mengetahui tentang siapa yang tersesat dari jalan-Nya dan Dialah yang lebih mengetahui orang-orang yang mendapat petunjuk.²⁴

Dalam Tafsir Al-Mishbah bahwa dalam surah An-nahl ayat 125 menjelaskan tiga macam metode dakwah yang harus disesuaikan dengan sasaran dakwah. Kata Hikmah dalam ayat tersebut yaitu berdialog dengan kata-kata bijak sesuai dengan tingkat kepandaian mereka, kata mauizatil yaitu memberikan nasihat dan perumpamaan yang menyentuh jiwa sesuai dengan taraf pengetahuan mereka yang sederhana, sedangkan kata jadalah yaitu perdebatan dengan cara yang terbaik, dengan logika dan retorika yang halus, lepas dari kekerasan dan umpatan.²⁵

Kandungan ayat yang di atas menunjukkan bahwa AL-Quran menetapkan tiga metode dalam proses pelaksanaan dakwah yaitu metode Al Hikmah, metode Mauizatul Hasanah, dan metode Mujadalah.

f. Atsar (Efek Dakwah)

Atsar sering disebut dengan feed back (umpan balik) dari proses dakwah ini sering dilupakan atau tidak menjadi perhatian para Da'i. Kebanyakan mereka menganggap bahwa setelah dakwah disampaikan, maka selesailah dakwah. Padahal

²⁴ Kementerian Agama RI, *Al-Quran dan Terjemahnya*, h. 281

²⁵ M. Quraish Shihab, *Tafsir Al-Mishbah, Pesan, Kesan dan Keserasian Al-Qur'an*, h. 774.

atsar sangat besar artinya dalam penentuan langkah-langkah dakwah berikutnya.²⁶

Sangat penting mengetahui umpan balik dari aktivitas dakwah yang telah dilakukan, sehingga bisa mengetahui dan memperbaiki apa yang masih menjadi kekurangan dan bisa dijadikan landasan untuk penyampaian proses dakwah selanjutnya.

Unsur-unsur dakwah tersebut merupakan elemen penting yang saling berkaitan dalam proses penyampaian dakwah. Apabila salah satu dari elemen tersebut tidak diperhatikan maka proses penyampaian dakwah tidak dapat berjalan secara efektif.

7. Penerapan Manajemen Dakwah

Pembahasan ini diperinci menjadi empat fungsi manajemen dakwah yang dianggap sangat penting dalam proses penerapan manajemen yaitu:

a. Perencanaan Dakwah / Takhthith

Perencanaan dalam bahasa Arab dikenal dengan istilah takhthith. Perencanaan (*Takhthith*) adalah merupakan *starting point* dari aktivitas manajerial. Karena bagaimanapun sempurnanya suatu aktivitas manajemen tetap membutuhkan sebuah perencanaan. Karena perencanaan merupakan langkah awal bagi sebuah kegiatan dalam bentuk memikirkan hal-hal yang terkait agar memperoleh hasil yang

²⁶ M. Munir & Wahyu Ilahi, *Manajemen Dakwah*, h. 23.

optimal.⁴³

Perencanaan dalam dakwah Islam bukan merupakan sesuatu yang baru, akan tetapi aktivitas dakwah di era modern membutuhkan sebuah perencanaan yang baik menjadi agenda yang harus dilakukan sebelum melangkah pada jenjang dakwah selanjutnya.²⁷

Perencanaan merupakan starting point dari aktivitas manajerial. Karena bagaimanapun sempurnanya suatu aktivitas manajemen tetap membutuhkan sebuah perencanaan. Karena perencanaan merupakan langkah awal bagi sebuah kegiatan dalam bentuk memikirkan hal-hal yang terkait agar memperoleh hasil yang optimal. Alasannya, bahwa tanpa adanya rencana, maka tidak ada dasar untuk melaksanakan kegiatan-kegiatan tertentu dalam rangka usaha mencapai tujuan.²⁸ Perencanaan merupakan starting point dari aktivitas manajerial. Karena bagaimanapun sempurnanya suatu aktivitas manajemen tetap membutuhkan sebuah perencanaan. Karena perencanaan merupakan langkah awal bagi sebuah kegiatan dalam bentuk memikirkan hal-hal yang terkait agar memperoleh hasil yang optimal. Alasannya, bahwa tanpa adanya rencana, maka tidak ada dasar untuk melaksanakan kegiatan-kegiatan tertentu dalam rangka usaha mencapai tujuan.²⁹

Pada tahap perencanaan, terlebih dahulu kita menetapkan dan merumuskan kebijaksanaan dan tindakan-tindakan dakwah yang akan dilaksanakan pada waktu

⁴³ Muhammad Munir, *Manajemen Dakwah*, h. 94

²⁷ M. Munir & Wahyu Ilahi, *Manajemen Dakwah*, h. 96.

²⁸ M. Munir & Wahyu Ilahi, *Manajemen Dakwah*, h. 94.

²⁹ M. Munir & Wahyu Ilahi, *Manajemen Dakwah*, h. 94

yang akan datang, dalam rangka mencapai tujuan yang telah ditetapkan.

b. Pengorganisasian Dakwah / Thanzim

Pengorganisasian adalah seluruh proses pengelompokan alat-alat, tugas-tugas, tanggung jawab, dan wewenang sedemikian rupa sehingga tercipta suatu organisasi yang dapat digerakkan sebagai suatu kesatuan dalam rangka mencapai suatu tujuan yang telah ditentukan.³⁰

Organisasi dakwah dapat dirumuskan sebagai rangkaian aktivitas untuk menyusun suatu kegiatan yang menjadi wadah bagi terhadap kegiatan usaha dakwah dengan sejalan membagi dan mengelompokkan satuan-satuan organisasi. Pengorganisasian ditinjau dari ideologi Islam adalah bukan semata-mata wadah namun juga memperhatikan bagaimana pekerjaan dapat dilakukan secara rapi, teratur dan sistematis.³¹ Ada dua poin yang harus diperhatikan dalam pengorganisasian, yaitu:

- 1) Desain organisasi
- 2) Struktur organisasi

Pada proses pengorganisasian ini akan menghasilkan sebuah rumusan struktur organisasi dan pendelegasian wewenang dan tanggung jawab. Hal ini sebagaimana firman Allah Swt. dalam QS. AS-Saff/61:4

³⁰ Hamriani, *Manajemen Dakwah* (Cet 1; Makassar: Alauddin University Press, 2013), h. 92.

³¹ Wahyu Ilaihi, *Manajemen Dakwah*. h. 117

إِنَّ اللَّهَ يُحِبُّ الَّذِينَ يُفَاتِلُونَ فِي سَبِيلِهِ صَفًّا كَانَهُمْ بُنْيَانٌ مَّرْصُومٌ

Terjemahnya:

Sesungguhnya Allah menyukai orang yang berperang dijalan-Nya dalam barisan yang teratur seakan-akan mereka seperti suatu bangunan yang tersusun kokoh³²

Dalam ayat tersebut di atas disebutkan apa yang disukainya dengan menyatakan: “Sesungguhnya Allah mencintai orang-orang yang berjuang dijalanNya”, yakni untuk menegakkan agamanya, dalam bentuk barisan yang kokoh dengan menyatukan jiwa kedisiplinan “Seakan-akan mereka satu” karena kokoh dan saling merangkul satu sama lain, bagaikan bangunan yang tersusun rapi, kata shahffan barisan adalah sekelompok dari sekian banyak anggotanya yang sejenis dan kompak serta berada dalam suatu wadah yang kokoh lagi teratur. Kata Mars Bush yang artinya berdempet dan tersusun dengan rapih. Maksud dari ayat di atas adalah kekompakan anggota barisan, disiplin meraka tinggi, serta kekuatan mental mereka menghadapi ancaman dan tantangan”.³³

Oleh sebab itu dalam pengorganisasian seorang manajer tidak semena-mena menempatkan dan memberikan tugas kepada seseorang, akan tetapi seorang manajer mengelompokkan tindakan-tindakan dakwah dalam kesatuan-kesatuan tertentu, yaitu menempatkan para pelaksana dakwah yang berkompeten dibidangnya masing-masing.

³² Kementrian Agama Republik Indonesia, *Al-Qur'an dan Terjemahannya* (Semarang:CV Toha Putra, 2009), h. 55.

³³ Qurais Shihab, *Tafsir Al: Misbah* (Cet. 1 ;Jakarta: Lentera Hati, 2009), h. 10-11.

Dengan demikian, maka dapat diuraikan bentuk-bentuk organisasi dakwah sebagai berikut:

- a) Spesialisasi Kerja
- b) Dapertementalisasi Dakwah
- c) Rantai Komando
- d) Rentang Kendali
- e) Sentralisasi dan Desentralisasi
- f) Formalisasi Dakwah³⁴

c. Penggerakan Dakwah / Tawjih

Penggerakan Dakwah merupakan inti dari manajemen dakwah, karena dalam proses ini semua aktivitas dakwah dilaksanakan. Dalam penggerakan dakwah ini, pimpinan menggerakkan semua elemen organisasi untuk melakukan semua aktivitasaktivitas dakwah yang telah direncanakan, dan dari sinilah aksi semua rencana dakwah akan terealisasi, dimana fungsi manajemen akan bersentuhan secara langsung dengan para pelaku dakwah.³⁵

Dapat dipahami bahwa, penggerakan ini sangat penting dalam kegiatan dakwah karena merupakan inti dari manajemen dakwah. Semua rencana yang telah ditetapkan akan direalisasikan pada tahap penggerakan ini. Ada beberapa poin dari proses penggerakan dakwah yang menjadi kunci dari kegiatan dakwah, yaitu:

³⁴ Wahyu Ilaihi, *Manajemen Dakwah*. h. 120-131

³⁵ Hamriani, *Manajemen Dakwah*, h. 101.

1) Pemberian Motivasi

Motivasi diartikan sebagai kemampuan seorang manajer atau pemimpin dakwah dalam memberikan sebuah kegairahan, kegiatan dan pengertian, sehingga para anggotanya mampu untuk mendukung dan bekerja secara ikhlas untuk mencapai tujuan organisasi sesuai tugas yang dibebankan kepadanya.³⁶

Seorang pimpinan dakwah sangat penting untuk memberikan motivasi sebagai bentuk semangat dan dorongan kepada karyawan dalam mencapai tujuan bersama.

2) Melakukan Bimbingan

Bimbingan dapat diartikan sebagai tindakan pimpinan dakwah yang dapat menjamin terlaksananya tugas-tugas dakwah sesuai dengan rencana ketentuanketentuan yang telah digariskan.³⁷ Sangat penting bagi pimpinan dakwah melakukan atau memberikan

bimbingan kepada bawahan agar semua tugas dakwah dapat terlaksana dengan baik.

3) Menjalin Hubungan

Penyelenggaraan dakwah yang usaha dan kegiatannya mencakup berbagai hal yang sangat luas, mutlak memerlukan jalinan hubungan kerja sama yang terkoordinir, dengan adanya jalinan hubungan yang dilakukan oleh pimpinan terhadap para pelaksana dalam organisasi dakwah, baik antara mereka yang ada

³⁶ M. Munir dan Wahyu Ilahi, *Manajemen Dakwah*, h. 141.

³⁷ M. Munir dan Wahyu Ilahi, *Manajemen Dakwah*, h. 151. 27

dalam satu kesatuan (dalam bidangnya sendiri), maupun antar satu kesatuan (bidang) dengan bidang yang lainnya, dengan demikian dapat terhindar dari kemungkinan terjadinya kesimpangsiuran dan kekacauan.³⁸

Seorang pimpinan dakwah dan bawahan harus menjalin hubungan yang baik demi terlaksananya kegiatan yang menjadi tujuan dari organisasi dakwah.

4) Penyelenggaraan Komunikasi

Penyelenggaraan komunikasi adalah salah satu faktor yang penting pada pergerakan dakwah. Oleh karena demikian dibutuhkan adanya komunikasi yang efektif.³⁹ Komunikasi menurut Colley sebagaimana yang dikutip oleh Hamriani adalah sebagai mekanisme yang menyebabkan adanya hubungan antar manusia dan yang mengembangkan semua lambang pikiran bersama-sama dengan sarana untuk menyiarkannya dalam ruang dan merekamnya dalam waktu.⁴⁰

Semua aktivitas kerja khususnya aktivitas dakwah tentu sangat membutuhkan komunikasi yang baik agar bisa saling memahami dan terhindar dari kesalahpahaman. Inti dari pergerakan dakwah adalah menggerakkan orang-orang agar mau bekerja secara bersama-sama dalam mencapai tujuan dakwah yang telah ditentukan.

Dalam hal ini dibutuhkan pemimpin yang mampu memberikan pengarahan berupa motivasi, bimbingan serta menjalin hubungan dan komunikasi yang baik

³⁸ Hamriani, *Manajemen Dakwah*, h. 111.

³⁹ Hamriani, *Manajemen Dakwah*, h. 112.

⁴⁰ Hamriani, *Manajemen Dakwah*, h. 113.

kepada bawahannya.

d. Pengendalian dan Evaluasi Dakwah / Riqabah

Pengendalian dakwah dapat membantu seorang manajer dakwah untuk memonitor keefektifan aktivitas perencanaan, pengorganisasian serta kepemimpinan mereka. Sebagaimana yang dikatakan oleh James F. Stoner dan R. Edward Freeman, bahwa definisi dari pengendalian adalah sebuah proses untuk memastikan, bahwa aktivitas sebenarnya sesuai dengan aktivitas yang telah direncanakan.⁴¹

Pengendalian atau pengawasan pelaksanaan pada hakikatnya dilaksanakan untuk mengawasi dan mengetahui sampai dimana usaha-usaha yang telah dilakukan dan hal-hal apa saja yang perlu diperbaiki.

Setelah dilakukan pengawasan atau pengendalian, maka selanjutnya adalah evaluasi. Evaluasi dakwah dirancang untuk memberikan penilaian kepada orang yang dinilai dan orang yang menilai atau pimpinan dakwah tentang informasi mengenai hasil karya.⁴²

Oleh sebab itu, untuk mengetahui apakah tindakan atau aktivitas dakwah itu berhasil atau tidak, harus ada proses evaluasi yang cermat, teliti dan objektif dengan menetapkan parameter keberhasilan suatu aktivitas dakwah, dan dari hasil evaluasi tersebut dapat dijadikan patokan untuk menyusun langkah strategi dakwah yang lebih efektif pada masa berikutnya.

⁴¹ M. Munir dan Wahyu Ilahi, *Manajemen Dakwah*, h. 169-170.

⁴² M. Munir dan Wahyu Ilahi, *Manajemen Dakwah*, h.183.

B. Tinjauan Bimbingan Pranikah

1. Pengertian Bimbingan Pranikah

Secara etimologi, kata bimbingan merupakan terjemahan dari “*guidance*” dalam bahasa Inggris. Secara harfiah istilah “*guidance*” dari akar kata “*guide*” yang berarti (1) mengarahkan (*to direct*), (2) memandu (*to pilot*), (3) mengelola (*to manage*), dan (4) Menyetir (*to steer*)⁴³

- a. Schertzer dan Stone memberikan batasan bimbingan sebagai suatu proses bantuan yang ditunjukkan kepada individu agar mengenali dirinya dan dunianya.
- b. Arthur Jones memberikan batasan, bimbingan adalah suatu bantuan yang diberikan seseorang kepada orang lain dalam membuat pilihan-pilihan dan penyesuaian-penyesuaian serta dalam membuat pemecahan masalah. Tujuan bimbingan adalah membantu menumbuhkan kebebasan serta kemampuan agar menjadi individu yang bertanggung jawab terhadap dirinya sendiri.
- c. Bimo Walgito memberikan batasan mengenai bimbingan yaitu bantuan atau pertolongan yang diberikan kepada individu atau sekelompok individu dalam menghindari atau mengatasi kesulitan-kesulitan didalam kehidupannya, agar individu atau sekumpulan individu-individu itu dapat mencapai kesejahteraan hidupnya.

⁴³ Masdudi, *Bimbingan Dan Konseling Perspektif Sekolah*, Edisi Revisi (Cirebon: CV. Pangger 2015), h.1.

- d. Achmad Mubarak berpendapat bahwa bimbingan Islam adalah bantuan yang bersifat mental spiritual diharap dengan melalui kekuatan iman dan taqwanya kepada Tuhan, seseorang mampu mengatasi sendiri problema yang dihadapinya⁴⁴

Bimbingan pranikah adalah upaya untuk membantu calon suami dan calon istri oleh pembimbing, sehingga mereka mampu memecahkan masalah yang dihadapi melalui cara-cara yang menghargai, toleransi, dan dengan komunikasi yang penuh pengertian, sehingga tercapai motivasi keluarga, kemandirian, dan kesejahteraan seluruh anggota keluarga.

Al-Qu'ran dapat menjadi sumber bimbingan dan konseling islami, nasehat, dan obat bagi manusia sebagaimana dalam firman Allah QS Al-Isra;82 :

وَنُنَزِّلُ مِنَ الْقُرْآنِ مَا هُوَ شِفَاءٌ وَرَحْمَةٌ لِّلْمُؤْمِنِينَ وَلَا يَزِيدُ الظَّالِمِينَ إِلَّا خَسَارًا

Terjemahnya:

Dan Kami turunkan dari Al Quran suatu yang menjadi penawar dan rahmat bagi orang-orang yang beriman dan Al Quran itu tidaklah menambah kepada orang-orang yang zalim selain kerugian.⁴⁵

Dalam tafsir Al-Muyassar, ayat di atas menjelaskan bahwa Al-Quran diturunkan antara lain sebagai obat dan kasih sayang bagi orang-orang mukmin. Sebagai obat maksudnya Al-Quran dapat menyelamatkan manusia dari berbagai macam penyakit yang dapat merugikan dan mencelakakan diri, baik penyakit lahir maupun batin. Penyakit lahir seperti zina, mencuri, makan harta haram dan lain

⁴⁴ Tirmizi, *Bimbingan Konseling Islam*, (Medan: Perdana Publishing, 2018), h. 27.

⁴⁵ Kementerian Agama RI, *Al-Quran dan Terjemahnya*, h.290.

sebagainya, sedangkan penyakit batin seperti keraguan, kemusyrikan, iri, buruk sangka dan lain sebagainya, yang dimaksud Al-Quran sebagai rahmat adalah semua kegiatan yang berkaitan dengan Al-Quran seperti membaca, menghafal, mengkaji dan mengamalkannya semuanya menjadi sebab mendapatkan rahmat Allah.⁴⁶

Adapun kaitan dari QS Al-Isra;82 dengan tujuan bimbingan adalah bahwa dalam surah tersebut ditegaskan bahwa Al-Quran dapat dijadikan sebagai penawar atau obat bagi jiwa yang sakit karena penyakit hati ataupun penyakit lahir lainnya. Oleh karena itu orang yang berperan memberikan bimbingan harus berpedoman kepada Al-Quran dalam membantu menyelesaikan suatu masalah yang dialami oleh klien. Sehingga apa yang menjadi tujuan bimbingan yang diinginkan bisa terwujud dan tidak bertentangan dengan ajaran Islam.

Bimbingan pranikah bisa juga diartikan sebagai proses pelatihan berbasis pengetahuan dan keterampilan yang menyediakan informasi mengenai pernikahan yang dapat mempertahankan dan meningkatkan hubungan pasangan yang akan menikah serta mampu memahami konsep pernikahan dan hidup berkeluarga berdasarkan peran dan fungsinya dalam keluarga.⁴⁷

Kehidupan berkeluarga adalah harapan dan niat yang wajar dan sehat dari setiap anak muda dan remaja dalam masa pertumbuhannya. Pengalaman dalam kehidupan menunjukkan bahwa keluarga itu mudah, namun memelihara dan

⁴⁶ Kojin Mashudi, *Telaah Tafsir Al-Muyassar Jilid 1 Juz 1-5*, (Malang: PT. Cita Intrans Selaras, 2020), h. 448-449.

⁴⁷ Alifah Nurfauziah, Bimbingan pranikah Bagi Calon Pengantin Dalam Mewujudkan Keluarga Sakinah, *Jurnal Bimbingan Penyuluhan Konseling dan Psikoterapi Islam*, 5 No. 4 Tahun 2017, h. 452-453

membina keluarga itu sangatlah sulit.

2. Tujuan Bimbingan Pranikah

Adapun yang menjadi tujuan bimbingan pranikah yaitu:

- a. Membantu individu memahami hakekat pernikahan menurut Islam.
- b. Membantu individu memahami tujuan pernikahan menurut Islam.
- c. Membantu individu memahami persyaratan-persyaratan pernikahan menurut Islam.
- d. Membantu individu memahami kesiapan dirinya untuk menjalankan pernikahan
- e. Membantu individu melaksanakan pernikahan sesuai dengan ketentuan syariat Islam.⁴⁸

Dalam bimbingan pranikah, ada tiga rangkaian kata utama yang menjadi landasan dalam membina suatu keluarga yaitu, sakinah yang artinya tenteram, mawaddah artinya cinta dan warahmah artinya kasih sayang. Keluarga sakinah adalah keluarga yang dibina atas perkawinan yang sah, mampu memenuhi hajat hidup spiritual dan material secara layak dan seimbang, diliputi suasana kasih sayang antara anggota lingkungannya dengan selaras, serasi, serta mampu mengamalkan, menghayati, dan memperdalam nilai-nilai keimanan, ketaqwaan dan akhlak yang mulia.⁴⁹

⁴⁸ Praytno dan Erman Amri, *Dasar-dasar Bimbingan dan Konseling*, (Rineka Cipta: Jakarta, 2015), h.97-98

⁴⁹ Syamsir Sulaiman, "The Understanding Of Society Of Rappocini Sub District About The Sakinah Family", *Diskursus Islam* 7, No.1 (2019): h. 56.

Istilah keluarga sakinah mawaddah warahmah merupakan bukan hal yang asing kita dengar di tengah-tengah kehidupan masyarakat, namun tidak banyak yang mengetahui makna dari istilah tersebut. Berikut penjelasan tentang keluarga sakinah mawaddah warahmah:

a. Sakinah

Kata sakinah secara sederhana dapat diterjemahkan sebagai kedamaian. Kedamaian itu didatangkan oleh Allah swt. kedalam hati para Nabi dan orang-orang yang beriman agar tabah dan tidak gentar menghadapi rintangan apapun⁵⁰

b. Mawaddah

Quraish Shihab dalam bukunya Membedakan Al-Quran menjelaskan bahwa kata ini secara sederhana, dari segi bahasa dapat diterjemahkan sebagai cinta. Istilah ini bermakna bahwa orang yang memiliki cinta di hatinya akan lapang dadanya, penuh harapan dan jiwanya akan selalu menjauhkan diri dari keinginan buruk atau jahat, ia akan senantiasa cinta baik di kala senang maupun susah atau sedih.⁵¹

c. Warahmah

Secara sederhana dapat diterjemahkan sebagai kasih sayang. Istilah ini bermakna keadaan jiwa yang dipenuhi dengan kasih sayang. Rasa kasih sayang ini menyebabkan seseorang akan berusaha memberikan kebaikan, kekuatan dan

⁵⁰ Direktur Bina KUA dan Keluarga Sakinah, *Fondasi Keluarga Sakinah* (Jakarta: Ditjen Bimas Islam Kemenag RI, 2017), h. 11.

⁵¹ Syamsir Sulaiman, “*The Understanding Of Society Of Rappocini Sub District About The Sakinah Family*”, h. 56.

kebahagiaan bagi orang lain dengan cara-cara yang lembut dan penuh kesabaran.⁵²

Keluarga sakinah mawaddah warahmah adalah keluarga yang telah dapat memenuhi seluruh kebutuhan keimanan, ketakwaan dan akhlakul karimah secara sempurna, kebutuhan sosial psikologis dan perkembangannya serta dapat menjadi suri teladan bagi lingkungannya.⁵³

Adapun ciri- ciri dari keluarga sakinah mawaddah warahmah adalah :

- a. Berdiri di atas fondasi keimanan yang kokoh.
- b. Menunaikan misi ibadah dalam kehidupan.
- c. Mentaati ajaran agama.
- d. Saling mencintai dan menyayangi.
- e. Saling menjaga dan menguatkan dalam kebaikan.
- f. Saling memberi yang terbaik untuk pasangan.
- g. Musyawarah untuk menyelesaikan masalah.
- h. Membagi peran secara berkeadilan.
- i. Kompak mendidik anak.
- j. Berkontribusi untuk kebaikan masyarakat, bangsa dan negara.⁵⁴

Pemberian bimbingan pranikah penting dikarenakan calon pengantin tentu sangat membutuhkan pengetahuan mengenai pernikahan karena dengan minimnya pengetahuan mengenai pernikahan tentu nantinya saat menjalani rumah tangga akan

⁵² Direktur Bina KUA dan Keluarga Sakinah, *Fondasi Keluarga Sakinah*, h. 11.

⁵³ Henderi Kusmidi, "The Concept Of Sakinah Mawaddah And Warahmah In Wedding", *El-Alafkar* 7, no. 2 (2018): h.74.

⁵⁴ Syamsir Sulaiman, "The Understanding Of Society Of Rappocini Sub District About The Sakinah Family", h. 62.

menjadi sebuah kebingungan bagi calon pengantin itu sendiri. Peran suami dan istri dalam rumah tangga, sangatlah mungkin menimbulkan masalah-masalah yang sebenarnya dapat dicegah melalui pemberian bantuan melalui bimbingan pranikah. Bayangkan saja jika sebuah rumah tangga seharusnya diisi dengan keindahan beribadah bersama harus terganggu karena kurangnya pengetahuan suami istri terkait pengetahuan-pengetahuan rumah tangga.⁵⁵

Tujuan bimbingan pranikah adalah membantu pasangan calon pengantin dalam mempersiapkan sesuatunya dengan matang-matang, baik secara fisik maupun psikis.

3. Objek dan Peranan Bimbingan Pranikah

Objek adalah salah satu komponen yang sangat penting dalam sistem penasehatan. Tanpa adanya objek atau klien yang jelas maka suatu penasehatan kurang efektif.

Klien pasangan dan orang perorang ini adalah yang terbanyak dihadapi oleh para penasehat. Sebaiknya pernikahan juga tidak selalu dalam suasana yang mulus. Bisa juga suatu pernikahan terjadi masing-masing dalam keadaan enggan atau terpaksa. Hal ini misalnya karena jodoh bukan pilihan sendiri tetapi dipaksa oleh orang tua akibat suatu pergaulan bebas antara pria dan wanita yang menyebabkan terjadinya perbuatan yang sangat dilarang.

Calon pengantin pria dan wanita memperoleh kesempatan untuk mendapatkan petunjuk-petunjuk dari pejabat PPN atau pembantu PPN dan lebih dari

⁵⁵ Shapira Adlina, *Bimbingan Pranikah Di Kantor Urusan Agama Kecamatan Kutaraja*, h. 36.

itu petunjuk- petunjuk rumah tangga bahagia sejahtera diberikan oleh badan penasehatan, pembinaan dan pelestarian perkawinan (BP4).

Peranan bimbingan pranikah yaitu pernikahan merupakan bersatunya seorang pria dan seorang wanita sebagai suami istri untuk membentuk keluarga. Karena itu untuk dapat menyatukan satu dengan yang lain perlu adanya konsep saling penyesuaian, saling pengertian, dan saling berkomunikasi.⁵⁶

Objek dalam sebuah bimbingan pranikah sangat dibutuhkan karena objek berarti klien yang akan menjalani bimbingan pranikah agar bisa menjadi keluarga sakinah, mawaddah, dan warahmah.

C. Tinjauan Pernikahan

1. Pengertian Pernikahan

Istilah nikah berasal dari bahasa arab, yaitu (an-nikah), adapula yang mengatakan perkawinan menurut istilah fiqh dipakai perkataan nikah dan perkataan *zawaj*.⁵⁷

Pernikahan merupakan sebuah perintah agama yang diatur oleh syariat Islam dan merupakan satu-satunya jalan penyaluran hasrat biologis yang disahkan oleh agama Islam. Dari sudut pandang ini, maka pada saat orang melakukan pernikahan pada saat yang bersamaan dia bukan saja memiliki keinginan untuk melakukan

⁵⁶ Bimo Walgito, *Bimbingan dan Konseling perkawinan*, (Yayasan Penerbitan Fak. Psikologi. UGM: Yogyakarta, 2004) h.57

⁵⁷ Wahyu Wibisana, *Pernikahan Dalam Islam*, *Jurnal Pendidikan Agama Islam-Ta'lim*, 14 Nomor 2 Tahun 2016 h.186

perintah agama (syariat), namun juga memiliki keinginan memenuhi kebutuhan biologisnya yang secara kodrat memang harus disalurkan.⁵⁸

Dalam syariat islam dijelaskan bahwa pernikahan merupakan satu-satunya yang sah dalam agama untuk memenuhi kebutuhan biologis antara laki-laki dan perempuan. Allah berfirman QS Ar-Rum/30: 21, yang berbunyi:

وَمِنْ آيَاتِهِ أَنْ خَلَقَ لَكُمْ مِنْ أَنْفُسِكُمْ أَزْوَاجًا لِتَسْكُنُوا إِلَيْهَا وَجَعَلَ بَيْنَكُمْ مَوَدَّةً وَرَحْمَةً إِنَّ فِي ذَلِكَ لَآيَاتٍ لِقَوْمٍ يَتَفَكَّرُونَ

Terjemahnya:

Dan di antara tanda-tanda (kebesaran)-Nya ialah Dia menciptakan pasangan-pasangan untukmu dari jenismu sendiri, agar kamu cenderung dan merasa tenteram kepadanya, dan Dia menjadikan di antaramu rasa kasih dan sayang. Sungguh, pada yang demikian itu benar-benar terdapat tanda-tanda (kebesaran Allah) bagi kaum yang berpikir⁵⁹

Menurut pendapat Quraish Shihab kata *tsakunu* diambil dari kata *sakana* yang berarti diam, tenang setelah sebelumnya goncang dan sibuk. Dari sini rumah disebut *sakan* karena di dalamnya memperoleh ketenangan batin setiap jenis kelamin (pria atau wanita) dilengkapi oleh Allah dengan alat kelamin yang tidak dapat berfungsi sempurna jika berdiri sendiri.

Kesempurnaan eksistensi makhluk hanya tercapai dengan bersatunya

⁵⁸ Ahmad Atabik dan Khoridatul Mudhiyah, Pernikahan dan Hikmahnya dalam Perspektif Hukum Islam, *Yudisia*, 5 Nomor 2 Tahun 2014 h. 286

⁵⁹ Kementrian Agama, *Al-Qur'an dan Terjemahnya*, h.406

masing-masing pasangan. Allah menciptakan dalam diri setiap makhluk dorongan untuk menyatu dengan pasangannya yang masing-masing ingin mempertahankan eksistensi jenisnya. Dari sini Allah menciptakan naluri seksual dimana setiap insan dari hari ke hari memuncak. Dia akan merasa geliah, pikiran kacau dan jiwa bergejolak jika penggabungan kebersamaan tidak terpenuhi. Oleh karena itu, Allah mensyariatkan perkawinan bagi manusia agar memperoleh ketenangan.⁶⁰

Pernikahan adalah suatu bentuk keseriusan dalam hubungan. Selain merupakan bentuk cinta, pernikahan dalam Islam merupakan salah satu bentuk ibadah kepada Allah. Bahkan disebutkan bahwa pernikahan adalah menggenapkan setengah agama. Penyatuan dua insan, laki-laki dan perempuan ini diharapkan menjadi media dan tempat yang sempurna untuk mendapatkan pahala dan ridho Allah SWT.

Oleh karena itu, pernikahan dalam Islam merupakan sesuatu yang sacral, jadi sebisa mungkin harus dijaga bahkan hingga mau memisahkan. Bukan hanya memberi kebahagiaan, sebuah pernikahan ternyata juga memiliki manfaat kesehatan. Sebuah studi yang dilakukan *British Cardiovascular Society* (BCS) melakukan penelitian terhadap 25.000 orang di Inggris. Hasilnya, penelitian menemukan bahwa diantara orang yang memiliki serangan jantung, mereka yang menikah 14 persen lebih mungkin untuk bertahan hidup dan mereka dapat meninggalkan rumah sakit dua hari lebih cepat dari pada orang lajang yang

⁶⁰ Quraish Shihab, *Tafsir Al-Misbah: Pesan Kesan dan Keserasian Al-Qur'an* Vol.11 (Tangerang: Lentera Hati, 2007), h. 34.

mengalami seranga jantung, dikutip dari Universitas Harvard.⁶¹

Pernikahan menjadi wadah yang sangat penting agar laki-laki dan perempuan bersatu dalam ikatan yang sah dan juga menjadi ladang ibadah mereka untuk mendapat ridho Allah SWT. Selain itu, pernikahan juga menjadi wadah yang tepat untuk menyalurkan hasrat biologis kedua pasangan dan bernilai pahala di sisi Allah SWT.

2. Tujuan Nikah

Orang yang menikah sepantasnya tidak hanya bertujuan untuk menuanikan syahwatnya semata, sebagaimana tujuan kebanyakan manusia pada hari ini. Namun hendaknya ia menikah karena tujuan-tujuan berikut ini:

- a. Melaksanakan anjuran Nabi Shallallahu ‘alaihi wa sallam
- b. Memperbanyak keturunan umat
- c. Menjaga kemaluannya dan kemaluan istrinya menundukkan pandangannya dan pandangan istrinya dari yang haram.⁶²

Manusia dalam kehidupan rumah tangganya hendaknya menjadikan ikatan pernikahan sebagai bentuk ibadah kepada Allah sesuai dengan tujuan hakiki dari pernikahan itu sendiri, karena pernikahan bukan hanya bertujuan untuk menunaikan syahwat semata.

3. Rukun Nikah

⁶¹ Via Afifah, *Pernikahan dalam Islam*, <https://www.orami.co.id/magazine/pernikahan-dalam-islam/>, Tanggal 12 Juni 2021.

⁶² Muhammad Yunus Samad, *Hukum Pernikahan Islam*, *Jurnal Istiqra*, V No 1 Tahun 2017. h.76-77.

Adapun rukun nikah dari pernikahan tersebut adalah sebagai berikut:

a. Wali

Wali nikah adalah orang yang berhak menikahkan anak perempuan dengan seorang laki-laki yang menjadi pilihannya.

b. Saksi

Saksi nikah adalah orang yang menyaksikan secara langsung proses akad dalam pernikahan.

c. Akad

Akad nikah adalah perjanjian yang berlangsung antara dua pihak yang melangsungkan pernikahan dalam bentuk ijab dan qabul. Ijab adalah penyerahan dari pihak pertama sedangkan qabul penerimaan dari pihak kedua.

d. Mahar

Mahar nikah adalah tanda kesungguhan seorang laki-laki untuk menikahi seorang perempuan. Mahar juga merupakan pemberian seorang laki-laki kepada perempuan yang dinikahinya, yang selanjutnya akan menjadi hak milik istri secara penuh.⁶³

Rukun nikah dalam sebuah pernikahan terbagi atas empat yaitu: wali, saksi, akad, dan mahar yang ke empat hal ini wajib ada dalam sebuah pernikahan agar pernikahan tersebut menjadi sah.

⁶³ Wahyu Wibisana, Pernikahan dalam Islam, *Jurnal Pendidikan Agama Islam Ta'lim*, 14 No. 2 Tahun 2016 h. 187-188.

BAB III

METODOLOGI PENELITIAN

A. *Jenis dan Lokasi Penelitian*

1. Jenis Penelitian

Penelitian kualitatif adalah penelitian kontekstual yang menjadikan manusia sebagai instrumen dan disesuaikan dengan situasi yang wajar dalam kaitannya pengumpulan data yang pada umumnya bersifat kualitatif.¹

Metode penelitian kualitatif ini memiliki prosedur penelitian yang menghasilkan data deskripsi berupa kata tertulis, lisan serta perilaku yang dapat diamati. Jika data sudah terkumpul, sudah mendalam dan bisa menjelaskan kondisi serta fenomena yang diteliti, maka tidak perlu mencari sampling lainnya, karena lebih ditekankan adalah kualitas data.²

Penelitian ini merupakan penelitian kualitatif yang dalam pengumpulan datanya menggunakan metode deskriptif, yaitu pengumpulan data dari responden.

Sugiyono mengemukakan bahwa penelitian kualitatif penelitian yang digunakan untuk meneliti pada kondisi objek alamiah dimana peneliti merupakan instrument kunci. Sedangkan Creswell mengatakan bahwa penelitian kualitatif merupakan suatu proses penelitian untuk memahami masalah manusia atau sosial dengan menciptakan gambaran secara menyeluruh dan kompleks, melaporkan

¹ Lexy J Moleong, *Metodologi penelitian kualitatif* (Bandung:Rosdakarya, 2001) h. 31.

² Rahmat Kriantono, *Teknisi Praktis Riset Komunikasi*, dengan Kata Pengantar oleh Burhan Bungin (Jakarta: Kencana, 2009) h. 56-57.

gambaran terinci yang didapatkan dari informan, serta dilakukan dengan cara yang alamiah.³

Penelitian kualitatif adalah penelitian yang bersifat deskriptif dan cenderung menggunakan analisis. Proses dan makna (perspektif subjek) lebih ditonjolkan dalam penelitian kualitatif. Landasan teori dimanfaatkan sebagai pemandu agar fokus penelitian sesuai dengan fakta di lapangan. Selain itu landasan teori ini juga bermanfaat untuk memberikan gambaran umum tentang latar penelitian dan sebagai bahan pembahasan hasil penelitian.

Terdapat perbedaan mendasar antara peran landasan teori dalam penelitian kuantitatif dengan penelitian kuantitatif. Dalam penelitian kuantitatif, penelitian berangkat dari teori menuju data, dan berakhir pada penerimaan atau penolakan terhadap teori yang digunakan; sedangkan dalam penelitian kualitatif peneliti bertolak dari data, memanfaatkan teori yang ada sebagai bahan penjelas, dan berakhir dengan suatu “teori”.

Kriyantono menyatakan bahwa, "Riset kualitatif bertujuan untuk menjelaskan fenomena dengan sedalam-dalamnya melalui pengumpulan data sedalam-dalamnya."

Penelitian kualitatif menekankan pada kedalaman data yang didapatkan oleh peneliti. Semakin dalam dan detail data yang didapatkan, maka semakin baik kualitas dari penelitian kualitatif ini.⁴

Dengan demikian peneliti mengambil metode penelitian kualitatif untuk

³ Imam Gunawan, *Metode Penelitian Kualitatif Teori dan Praktik* h. 83.

⁴https://id.wikipedia.org/wiki/Penelitian_kualitatif (18 Februari 2021)

dijadikan sebagai acuan dalam melakukan penelitian mengenai Implementasi Manajemen Dakwah Bimbingan Pranikah dalam Mewujudkan Keluarga Sakinah Mawaddah Warahmah di Kecamatan Ulaweng Kabupaten Bone.

2. Lokasi Penelitian

Penelitian ini dilakukan di Kantor Urusan Agama Kecamatan Ulaweng Kabupaten Bone.

B. Pendekatan Penelitian

Merujuk pada penelitian yang akan dilakukan oleh peneliti, maka pendekatan yang akan digunakan dalam penelitian jenis penelitian kualitatif yang tidak menjadikan teori alat yang hendak diuji. Maka teori berfungsi sebagai pendekatan dalam lebih konsep ilmiah yang sesuai dengan fokus permasalahan.

Metode pendekatan yang digunakan dalam penelitian ini adalah pendekatan manajemen dakwah, namun dalam pendekatan manajemen dakwah peneliti lebih memfokuskan pada persoalan penerapan manajemen dakwah terhadap bimbingan pranikah dalam mewujudkan keluarga sakinah, mawaddah, warahmah di Kantor Urusan Agama kecamatan Ulaweng Kabupaten Bone.

C. Sumber Data

1. Sumber Data Primer

Sumber data primer adalah data yang diperoleh dan dikumpulkan dari sumber utama secara langsung di lapangan oleh orang yang melakukan penelitian

atau yang bersangkutan yang memerlukanya.⁵

Dalam penelitian ini yang menjadi sumber utamanya adalah kepala KUA, Penyulu, Penghulu dan calon pengantin. Dalam penelitian peneliti menggunakan data primer dalam mendapatkan informasi dari hasil wawancara responden mengenai implementasi manajemen dakwah terhadap bimbingan pranikah dalam mewujudkan keluarga sakinah mawaddah warahmah di kecamatan Ulaweng kabupaten Bone.

2. Sumber data Sekunder

Sumber data sekunder adalah data yang diperoleh secara tidak langsung. Misalnya melalui instusi catatan, atau arsip organisasi yang dapat dibaca atau dapat dipahami melalui media lain.⁶

Adapun yang menjadi data sekunder yaitu catatan, atau arsip organisasi serta dokumentasi di kantor urusan agama Kecamatan Ulaweng kabupaten Bone.

D. Metode Pengumpulan Data

1. Wawancara

Wawancara adalah salah satu metode yang bertujuan untuk menumpulkan data dari seorang informan secara langsung. Adapun data yang diperoleh dari wawancara ini bersifat valid terhadap penelitian. Metode wawancara yaitu suatu

⁵Syamsuddin AB, dkk. *Pedoman Praktis Metode Penelitian Internal* (Ponorogo: WADE Group 2015), h. 57.

⁶ Bagong Suyanto dan Sutinah, *Metode Penelitian sosial* (Cet. V: Jakarta: Kencana, 2010), h. 55.

metode dalam penelitian yang bertujuan mengumpulkan keterangan secara lisan dari narasumber secara langsung atau bertatap muka untuk menggali informasi dari narasumber dengan tujuan mendapatkan keterangan masalah penelitian. Adapun model wawancara yang dilakukan peneliti adalah wawancara terstruktur.

2. Dokumentasi

Dokumentasi adalah data pendukung lain melalui dokumen penting, seperti dokumen lembaga yang diteliti. Selain itu ada juga foto yang dijadikan sebagai pendukung dalam penelitian ini serta sumber lain yang tertulis yang mampu mendukung penelitian ini. Metode dokumentasi adalah mencari data mengenai hal-hal yang berupa informasi, buku-buku, transkrip agenda dan pendukung lainnya melalui dokumen-dokumen penting seperti dokumen lembaga yang diteliti. Di dalam penelitian ini penulis juga menggunakan foto, dan catatan hasil wawancara untuk mendukung kelengkapan data.

3. Observasi

Observasi suatu kegiatan terhadap objek dengan maksud merasakan dan memahami pengetahuan dari sebuah fenomena berdasarkan pengetahuan dan gagasan yang sudah diketahui sebelumnya.⁷ Metode observasi adalah metode pengumpulan, pengamatan dan pencatatan data yang sistematis terhadap gejala-gejala yang diselidiki yang tampak pada objek penelitian yang pelaksanaannya

⁷Muri Yusuf, *Metode Penelitian (Kuantitatif, Kualitatif, dan Gabungan)* (Jakarta: Prenadamedia, 2014) h 383

langsung pada tempat yang diselidiki.⁸

Metode observasi terbagi menjadi dua yaitu observasi secara langsung dan observasi tidak langsung. Observasi secara langsung merupakan pengamatan dan pencatatan secara sistematis terhadap permasalahan yang timbul pada objek penelitian di lapangan. Sedangkan observasi tidak langsung adalah pengamatan yang dilakukan secara tidak langsung atau hanya dilakukan melalui rekaman dan foto. Adapun model observasi yang dilakukan peneliti adalah observasi tidak langsung.

E. Instrumen Penelitian

Instrumen penelitian digunakan sebagai penunjang keberhasilan dari penelitian ini. Instrumen penelitian adalah alat yang digunakan dalam penelitian. dalam penelitian ini, penulis menggunakan beberapa alat bantu seperti pulpen, buku catatan, kamera, perekam suara (*Handphone*) dan pedoman wawancara.

F. Teknik Pengolahan dan Analisis Data

Teknik pengolahan data dalam penelitian ini adalah deskriptif kualitatif. Data yang disajikan dalam bentuk narasi yang diolah menjadi akurat dan sistematis. Peneliti mengumpulkan informasi keadaan suatu gejala yang terjadi saat penelitian dilakukan. Sedangkan analisis data bertujuan untuk menyederhanakan data dalam

⁸Cholid Narbuko dan abu achmadi, *Metode Penelitian* (Cet. VIII; Jakarta : PT. Bumi Aksar, 2007), h. 70.

keadaan bentuk yang mudah dibaca. metode yang digunakan adalah metode *survey* dengan pendekatan kualitatif, yang artinya setiap data yang terhimpun dapat dijelaskan dengan berbagai persepsi yang tidak menyimpang serta sesuai dengan judul penelitian. Adapun langkah-langkah analisis data adalah sebagai berikut:

1. Reduksi Data

Reduksi data merupakan bentuk analisis mengolongkan membuang yang tidak perlu dengan cara sedemikian rupa sehingga kesimpulan akhir dapat diambil. Penelitian mengelolah data dengan bertolak dari teori untuk mendapatkan kejelasan pada masalah, baik yang terdapat di lapangan maupun yang terdapat pada kepustakaan. Data dikumpulkan, dan dipilih secara selektif dan disesuaikan permasalahan dirumuskan dalam penelitian. Kemudian dilakukan pengelolaan dengan meneliti ulang.⁹

2. Penyajian Data

Penyajian data adalah mengkaji data yang telah diperoleh dari lapangan secara sistematis dan mendalam kemudian menguraikan setiap permasalahan dalam penelitian secara umum kemudian menjelaskankembali secara spesifik.

3. Penarikan Kesimpulan

Langkah selanjutnya dalam menganalisis data kualitatif adalah penarikan kesimpulan dan verifikasi, setiap kesimpulan awal masih kesimpulan sementara yang akan berubah bila diperoleh data baru dalam pengumpulan data berikutnya.

⁹ Asep saeful Muhtadi, *Metode Penelitian Dakwah* (Bandung: Pustaka Setia, 2003), h. 107.

Kesimpulan-kesimpulan yang diperoleh selama di lapangan diverifikasi selama penelitian berlangsung, dengan cara meninjau kembali catatan lapangan sehingga terbentuk penegasan kesimpulan yang dikonfirmasi oleh informan.

G. Pengujian Keabsahan Data

Dalam memenuhi keabsahan data, penelitian ini dilakukan triangulasi dengan sumber. Menurut Patton, triangulasi dengan sumber berarti membandingkan dan mengecek balik derajat kepercayaan suatu informasi yang diperoleh melalui waktu dan alat yang berbeda dalam penelitian kualitatif.¹⁰

Jadi, triangulasi yang dimaksud dalam penelitian ini adalah mengarahkan peneliti dalam mengambil data harus menggunakan sumber data yang berbeda-beda. Artinya data yang sama akan lebih kuat kebenarannya jika digali dari beberapa sumber data yang berbeda-beda.

¹⁰ Lexy. J. Moleong, Metode Penelitian Kualitatif, h. 29.

BAB IV

IMPLEMENTASI MANAJEMEN DAKWAH TERHADAP BIMBINGAN

PRANIKAH DALAM MEWUJUDKAN KELUARGA SAKINAH

MAWADDAH WARAHMAH DI KUA KECAMATAN ULAWENG

KABUPATEN BONE

A. Gambran Umum KUA Ulaweng

1. Letak Geografis

Sebelum membahas lebih jauh tentang KUA Kecamatan Ulaweng terlebih dahulu akan membahas secara singkat sejarah Kabupaten Bone. Sejarah mencatat bahwa Bone merupakan salah satu kerajaan besar di nusantara pada masa lalu. Kerajaan Bone yang dalam catatan sejarah didirikan oleh ManurungngE Rimatajang pada tahun 1330, mencapai puncak kejayaannya pada masa pemerintahan Latenritatta Towappatunnu Daeng Serang Datu Mario Riwawo Arung Palakka Malampee Gemmekna Petta Torisompae Matinroe Ri Bontoala, pertengahan abad ke-17. Kebesaran kerajaan Bone tersebut dapat pelajaran dan hikmah yang mencukupi bagi masyarakat Bone saat ini dalam rangka menjawab dinamika pembangunan dan perubahan-perubahan sosial, perubahan ekonomi, pergeseran budaya serta dalam menghadapi kecenderungan yang bersifat global.¹¹

Kantor urusan Agama Kecamatan merupakan salah satu dari beberapa institusi di bawah naungan Kementerian Agama. Dalam peran dan fungsinya, Kantor Urusan Agama Kecamatan menjadi bagian yang sangat urgen dalam pranata kemasyarakatan, terutama dalam konteks pembinaan keagamaan. Sebagai bagian

¹¹ Profil KUA Kecamatan Ulaweng Kabupaten Bone Tahun 2021

dari pemerintah, peran yang strategis tersebut tergambar dalam kehidupan masyarakat, terlebih pada interaksi sosial.

Kantor Urusan Agama Kecamatan Ulaweng Kabupaten Bone merupakan unit kerja kementerian Agama yang berhadapan langsung memberikan pelayanan kepada masyarakat. Sesuai dengan keputusan Menteri Agama Nomor 34 Tahun 2016 tentang Organisasi dan Tata Kerja Kantor Urusan Agama Kecamatan. KUA Kecamatan mempunyai tugas melaksanakan layanan dan bimbingan masyarakat Islam di wilayah kerjanya.

Dalam melaksanakan tugas KUA Kecamatan menyelenggarakan fungsi yaitu pelaksanaan pelayanan, pengawasan, pencatatan dan pelaporan nikah, dan rujuk, penyusunan statistik layanan dan bimbingan masyarakat Islam, pengelolaan dokumentasi dan sistem informasi manajemen KUA Kecamatan, pelayanan bimbingan keluarga sakinah, pelayanan bimbingan kemasjidan, pelayanan bimbingan hisab rakyat dan pembinaan syariah, pelayanan bimbingan dan penerangan agama Islam, pelayanan bimbingan zakat dan wakaf dan pelaksanaan ketatausahaan dan kerumahtanggaan KUA Kecamatan.

Letak Geografis Kecamatan Ulaweng adalah salah satu dari 27 Kecamatan



Gambar 1. Peta Administratif Kabupaten Bone

yang ada di Kabupaten Bone, Provinsi Sulawesi Selatan, Indonesia Ibu kota Kecamatan Ulaweng terletak di Taccipi Desa Manurunge Kecamatan Ulsweg tendin dari sat kelurahan dan empat belas desa Dengan luas wilayah kecamatan Ulaweng sekitar 161,64 km yang memiliki posisi strategis yang terletak dinengah-tengah Kabupatm Bone yang secara administratif.¹²

Kecamatan Ulaweng memiliki lima belas (15) wilayah desa dan kelurahan tuas wilayah 161,67 Km, jarak ibukota kecamatan ke ibu kota kabupaten sejauh 18 km, sebahagian besar wilayahnya berupa pegunungan dan daratan, desa yang terjauh dari ibukota kecamatan adalah desa Tea Musu dan Tea Malala jaraknya 18 Km, desa yang tersulit dicapai

¹² Profil KUA Kecamatan Ulaweng Kabupaten Bone Tahun 2021

adalah desa Tea Musu, desa Tea Malala dan Lilina Ajangale, jalan yang dilalui jalan tanah dan berbatu, Khusus Desa Tea Musu, sedangkan desa lainnya baik karena beraspal dan pengerasan sebagian besar warga memiliki mata pencaharian sebagai petani dan pekebun, Petani coklat dan Petani tanaman pangan, pengusaha, wiraswasta selain itu, ada yang bekerja sebagai, Pegawai Negeri Sipil (PNS), Militer dan Polisi. Sarana pendidikan Kecamatan Ulaweng Kabupaten Bone terdiri SD/MI, SLTP/MTs, SLTA/MA, bahkan terdapat pondok pesantren di Desa Galung Kecamatan Ulaweng. Adapun sarana ibadah terdiri dari Masjid dan Mushallah. Selain itu, Kecamatan Ulaweng Kabupaten Bone memiliki sarana wisata yaitu mata air Cinnong dan air terjun Baruttunge.

Potensi Umat Kecamatan Ulaweng Kecamatan Ulaweng berdasarkan pendataan Tahun 2018 diketahui oleh 27.379 penduduk jiwa, yang terdiri dari 13.609 kepala keluarga, dan masing-masing penduduk laki-laki yang berjumlah 13,103 jiwa dan perempuan 4.266 jiwa. Kecamatan Ulaweng yang penduduknya beragama Islam, dan memiliki jenjang pendidikan yang bertingkat.¹³

2. Visi Dan Misi

a) Visi

Terwujudnya Masyarakat Kecamatan Ulaweng Kabupaten Bone Yang Taat Beragama, Rukun Cerdas, Mandiri Dan Sejahtera Lahir Batin

b) Misi

1. Meningkatkan Kualitas, Pelayanan, Pengawasan, Pencatatan Dan Pelaporan
2. Meningkatkan Kualitas Data Statistik Layanan Dan Bimbingan Masyarakat Islam
3. Meningkatkan Kualitas Pengelolaan Dokumentasi Dan SIM KUA

¹³ Profil KUA Kecamatan Ulaweng Kabupaten Bone Tahun 2021

4. Meningkatkan Kualitas Layanan Bimbingan Sakinah
5. Meningkatkan Kualitas Layanan Bimbingan Kemosjidan
6. Meningkatkan Kualitas Layanan Bimbingan Hisab Ruky ot Dan Pembinaan Syariah
7. Meningkatkan Kualitas Layanan Bimbingan Dan Penerangan Agamo Islam
8. Meningkatkan Kualitas Layanan Bimbingan Zakat Dan Wakat
9. Meningkatkan Kualitas Layanan Ketatausahaan Dan Kerumahtanggaan KUA
10. Meningkatkan Kualitas Layanan Bimbingan Manasik Haji Bagi Reguler

c) Motto

Kua kecamatan ulaweng kabupaten bone "melayani dengan ikhlas, senyum dan sopan dalam bingkai lima (5) budaya kerja yaitu : integritas, profesionalitas, inovasi, tanggung jawab dan keteladanan.

d) Sasaran

1. Meningkatnya kualitas Pengelolaan Rumah Tangga Kantor, dostik dan Ketatausahaan
2. Meningkatnya kualitas Sarana-Prasarana Kantor
3. Meningkatnya kualitas SDM teantang Pelayanan teknis Administrasi
4. Meningkatnya kualitas Pemahaman masyarakat tentang Undang-undang Perkawinan
5. Meningkatnya kualitas pelayanan BP-4
6. Meningkatnya kualitas Pembinaan Keluarga Sakinah
7. Meningkatnya kualitas Pelayanan Bazcam
8. Meningkatnya kualitas pemahaman masyarakat tentang kewajiban zakat dan kegunaan wakaf

9. Meningkatnya kualitas pemahaman masyarakat tentang Produk Halal
10. Meningkatnya kualitas Pelayanan Pengurus Masjid
11. Meningkatnya kualitas kerukunan umat beragama
12. Meningkatnya kualitas Pelayanan Haji
13. Meningkatnya kualitas Pelayanan Lembaga Keagamaan n. Meningkatnya kualitas kerjasama antar instansi lintas Sektoral
14. Pencatatan Nikah atau Rujuk¹⁴

¹⁴ H. Muhammad Saleh (45 Tahun), Ketua KUA Kecamatan Ulaweng Kabupaten Bone, “Wawancara” Taccipi 7 Agustus 2021

Sruktur Organisasi KUA Kecamatan Ulaweng Kabupaten Bone

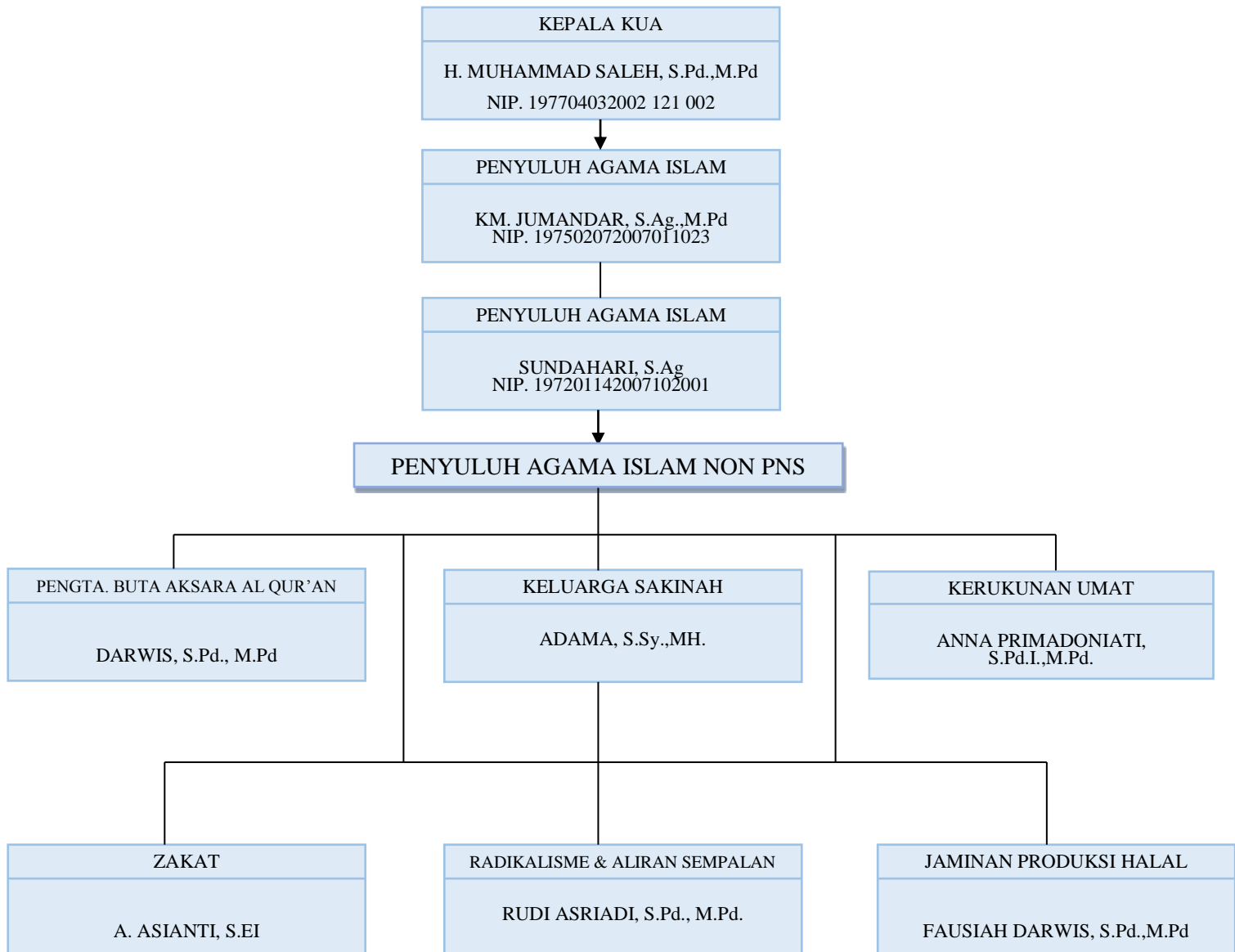

Sumber: Papan Papodik Kantor Urusan Agama Kecamatan Ulaweng Kabupaten Bone.

B. Penerapan Manajemen Dakwah Terhadap Bimbingan Pranikah Di Kua Kecamatan Ulaweng Kabupaten Bone

Dalam penerapan manajemen dakwah tidak lepas dari fungsi-fungsi manajemen dakwah itu sendiri yang menjadi penunjang berjalannya suatu kegiatan yang ingin dicapai. Fungsi manajemen dakwah adalah menyusun rencana yang akan dilakukan untuk kedepannya secara teratur dan terkoordinir menjadi satu kesatuan untuk saling bergerak hingga dapat mencapai sasaran-sasaran yang ingin dicapai secara bersama. Penerapan manajemen dakwah terhadap bimbingan pranikah di KUA Kecamatan Ulaweng Kabupaten Bone yaitu menerapkan fungsi manajemen dakwah sebagai berikut:

1. Perencanaan Dakwah

Perencanaan harus dirumuskan dan dihubungkan dengan fakta, menggunakan asumsi-asumsi tentang masa depan dan kegiatan yang dilakukan untuk mencapai hasil. Perencanaan juga mesti dapat menjawab tentang siapa, apa, kapan, dimana, mengapa dan bagaimana tindakan-tindakan dimasa depan dapat dilaksanakan. Perencanaan dakwah yang diterapkan dalam kegiatan bimbingan pranikah di KUA Kecamatan Ulaweng Kabupaten Bone dengan melalui alur pelayanan nikah yang Pertama, harus dilakukan calon pengantin yaitu meminta surat pengantar nikah di kantor desa/lurah masing-masing kemudian melengkapi berkas dan mengurus berkas pengantar nikah (n1-n4) untuk dibawa ke KUA Kecamatan, jika pernikahan dilakukan di luar kecamatan setempat maka calon pengantin laki-laki mengurus surat pengantar rekomendasi nikah untuk dibawa ke KUA kecamatan tempat akad nikah. Tetapi jika pernikahan dilakukan di kecamatan setempat dan waktu pernikahan kurang dari 10 hari kerja maka calon pengantin terlebih dahulu ke kantor camat untuk mohon dispensasi nikah untuk dibawa ke kantor kecamatan akad nikah. Jika akad nikah dilakukan diluar kantor KUA maka dikenakan biaya sebesar Rp. 600.000 kemudian calon pengantin menyerahkan slip setoran bea nikah ke kua tempat akad

nikah. tetapi jika akad nikah dilakukan di KUA maka biaya nikah gratis dan yang terakhir adalah pemeriksaan data nikah calon pengantin dan wali nikah di KUA tempat akad nikah.

ALUR PELAYANAN NIKAH DAN RUJUK

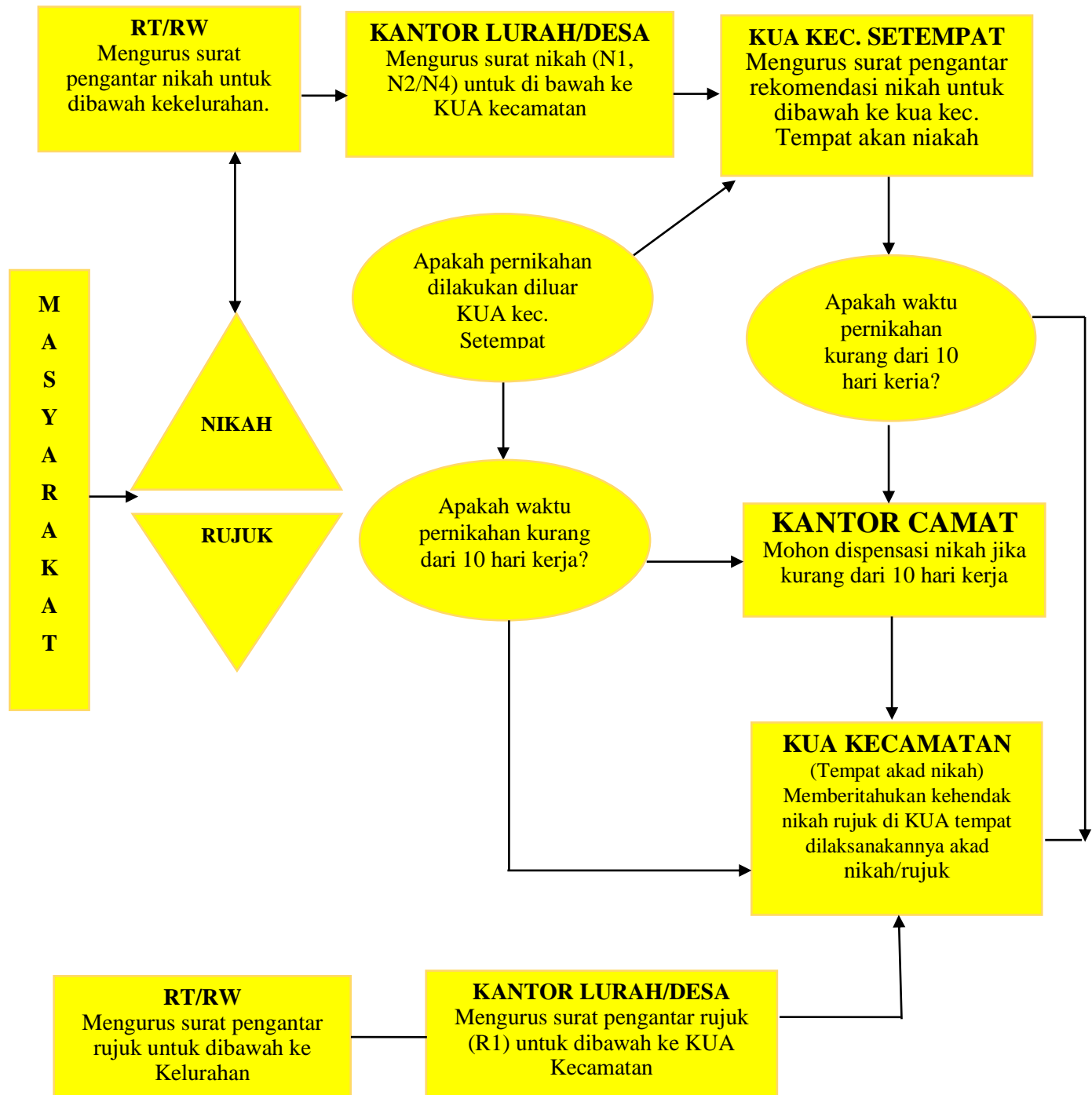

Sumber: Papan Papodik Kantor Urusan Agama Kecamatan Ulaweng Kabupaten Bone

Perencanaan yang dilakukan oleh KUA Kecamatan Ulaweng Kabupaten Bone memiliki beberapa langkah-langkah seperti di atas sebagaimana yang dikuatkan oleh pernyataan dari Bapak H. Muhammad Saleh selaku Kepala KUA Kecamatan Ulaweng Kabupaten Bone bahwa:

“Hal pertama yang harus dilakukan oleh calon pengantin yaitu berkunjung ke kantor Desa/Lurah masing-masing untuk mengambil surat pengantar nikah. Setelah itu, calon pengantin menuju kantor KUA untuk diverifikasi berkasnya, jika berkas kedua mempelai sudah dinyatakan lengkap maka kedua calon pengantin dibuatkan jadwal bimbingan pranikah. Kemudian langkah ketiga yang dilakukan setelah melakukan bimbingan pranikah kedua calon pengantin melakukan pembayaran di Bank. Setelah melakukan pembayaran, kedua calon pengantin menunggu waktu selama 10 hari kerja untuk bisa melakukan akad nikah.¹

Proses perencanaan yang dilakukan tersebut merupakan langkah-langkah yang telah direncanakan dan ditetapkan di kantor KUA Kecamatan Ulaweng Kabupaten Bone agar diterapkan oleh semua calon pengantin yang ingin melakukan pendaftaran pernikahan. Pernyataan lain terkait pandangan tentang bimbingan pranikah yang dikemukakan oleh Adama selaku ketua bidang keluarga sakinah KUA Kecamatan Ulaweng Kabupaten Bone bahwa:

“Ada jeda selama 10 hari setelah membayar untuk kedua calon pengantin. Hal itu digunakan untuk memberika bimbingan pranikah kepada kedua calon pengantin. Bimbingan yang diberikan bertujuan untuk memberikan bimbingan kepada calon pengantin untuk membangun rumah tangga yang rukun.”²

Pemberian bimbingan pranikah dilakukan oleh kedua calon pengantin yang di arahkan oleh bapak penyulu KUA Kecamatan Ulaweng Kabupaten Bone.

Pernyataan yang sama dikemukakan oleh Bapak Abdul Haris, yaitu:

“Bimbingan pranikahnya dilaksanakan satu kali disini ada juga permintaan dari kemenag, maka mereka dibawa ke kemanag. Makanya calon pengantin dikumpulkan beberapa kecamatan. Biasanya ada satu sampai tiga kecamatan. Dilaksanakannya

¹H. Muhammad Saleh (45 Tahun), Ketua KUA Kecamatan Ulaweng Kabupaten Bone, “Wawancara” Taccipi 7 Agustus 2021

²Adama (40 Tahun), Ketua Bidang Keluarga Sakina di KUA Kecamatan Ulaweng Kabupaten Bone, “Wawancara” Taccipi 7 Agustus 2021

bimbingan pranikah pada saat datang mencatat, dipersiapkan dulu berkasnya sudah lengkap, dilihat umurnya sudah cukup, maka sudah bisa diproses. Materi bimbingan pranika termasuk mengaji, tentang cara berwudhu, cara mandi wajib, kewajiban suami dan istri. Mereka wajib mengikuti bimbingan pranikah. Jadi semua orang yang mau menikah harus datang disini mencatat sambil dibimbing. Karna materinya ada tentang keluarga sakinah, kekerasan dalam rumah tangga. disini yang memberikan materi ada pak KUA, penghulu. Dibimbing juga tentang shalat wudhu, karena masih banyak calon pengantin ditanyak bagaimana shalatnya saat ini. Jadi dikasi bimbingan. Inikan sudah mau menikah, jangan lagi seperti sebelum menikah. Harus ada perubahan setelah nikah. Harus itu shalat jangan ditinggalkan.”³

Sebagaimana yang telah dijelaskann dalam buku karya M. Munir dan Wahyu Ilahi, dengan judul Manajemen Dakwah pada bab II bahwa perencanaan merupakan starting point dari manajerial karena bagaimanapun sempurnanya suatu aktivitas manajemen tetap membutuhkan sebuah perencanaan. Karena perencanaan merupakan langkah awal bagi sebuah kegiatan dalam bentuk memikirkan hal-hal yang terkait agar memperoleh hasil yang optimal. Kaitannya dalam hal ini yakni rencana dijadikan sebagai dasar untuk melaksanakan suatu kegiatan-kegiatan tertentu dalam rangka usaha mencapai tujuan salah satunya yaitu pernikahan.

Dari hasil wawancara di atas dan beberapa penjelasan tentang perencanaan dakwah yang ditulis oleh M. Munir dan Wahyu Ilahi, dapat ditarik kesimpulan bahwa perencanaan menjadi pondasi utama dalam suatu kegiatan. Oleh karena itu, perencanaan yang dilakukan di KUA Kecamatan Ulaweng Kabupaten Bone seperti mengambil surat pengantar nikah, melengkapi berkas-berkas yang menjadi persyaratan untuk melakukan bimbingan pranikah.

2. Pengorganisasian Dakwah

Pengorganisasian dakwah sangat penting sebagai proses pembagian kerja dan sekaligus membebankan tugas kepada orang yang sesuai dengan keahlian dan

³Abdul Haris (47 Tahun) Penghulu KUA Kecamatan Ulaweng Kabupaten Bone, “Wawancara” Taccipi 8 Agustusl 2021

kemampuannya. Selain itu proses pengorganisasian juga akan membantu mengalokasikan sumber daya dan mengkoordinasikannya dalam rangka efektivitas pencapaian tujuan organisasi yang ingin dicapai secara bersama-sama. Pengorganisasian yang diterapkan oleh KUA Kecamatan Ulaweng Kabupaten Bone ialah sebagaimana yang dikemukakan oleh Bapak H. Muhammad Saleh bahwa:

“Pembagian fungsi dan tugas di kantor KUA Kecamatan Ulaweng Kabupaten Bone ini dapat dilihat distruktur organisasi dimana setiap orang sudah diberi tanggung jawab untuk menjalankan setiap amanah yang dilakukan seperti dibidang keluarga sakinah yang berfungsi untuk memberikan bimbingan pranikah memiliki tujuan positif yang bermaksud untuk membantu calon pengantin mendapatkan bekal yang tepat untuk membangun rumah tangga.⁴

Pernyataan lain dikemukakan oleh Abdul Haris, yaitu:

“Pengorganisasian yang diterapkan di kantor KUA Kecamatan Ulaweng Kabupaten Bone dipimpin oleh Bapak H. Muhammad Saleh, S.Pd., M.Pd. yang memiliki tugas untuk mengkoordinir anggota-anggotanya untuk menjalankan tugas yang telah diberikan.⁵

Dalam buku karangan Wahyu Ilaihi yang berjudul Manajemen Dakwah bahwa pengorganisasian dakwah dapat dirumuskan sebagai rangkaian aktivitas untuk menyusun suatu kegiatan yang menjadi wadah terhadap kegiatan usaha dakwah dengan membagi dan mengelompokkan satuan-satuan organisasi. Aspek yang terkait dalam pengorganisasian dakwah di KUA Kecamatan Ulaweng Kabupaten Bone sudah sejalan dengan teori-teori yang dikemukakan oleh Wahyu Ilaihi dalam bukunya yang berjudul Manajemen Dakwah.

Dari hasil wawancara di atas dan beberapa pernyataan dari Wahyu Ilaihi dalam bukunya yang berjudul Manajemen Dakwah dapat disimpulkan bahwa pengorganisasian dakwah menjadi salah satu aspek terpenting dalam suatu organisasi

⁴H. Muhammad Saleh (45 Tahun), Ketua KUA Kecamatan Ulaweng Kabupaten Bone, “Wawancara” Taccipi 7 Agustus 2021.

⁵Abdul Haris (47 Tahun) Penghulu KUA Kecamatan Ulaweng Kabupaten Bone, “Wawancara” Taccipi 8 Agustus 2021

karena untuk mencapai hasil yang baik diperlukan orang-orang yang memang ahli dibidangnya masing-masing.

3. Penggerakan/Pelaksanaan Dakwah

Penggerakan atau pelaksanaan dakwah dalam bimbingan pranikah yang terselenggarakan oleh Kementerian Agama Kabupaten/Kota, Kantor Urusan Agama atau lembaga lain yang telah memenuhi persyaratan yang ditetapkan oleh Kementerian Agama. Adapun koordinator penyelenggara bimbingan pranikah calon pengantin adalah Kepala Seksi yang membidangi urusan agama Islam/bimbingan masyarakat Islam pada Kementerian agama Kabupaten/Kota. Kemudian teknis pelaksanaan bimbingan pranikah calon pengantin dikoordinasikan oleh kepala seksi yang membidangi bimbingan tersebut. Terkait peserta bimbingan pranikah adalah calon pengantin yang telah mendaftar di KUA dan waktu pelaksanaan bimbingan pranikah dilaksanakan setelah pendaftaran kehendak nikah sampai dengan satu hari sebelum pelaksanaan akad nikah.⁶ Sebagaimana dikuatkan oleh hasil wawancara dari salah satu informan Sundahari yang mengatakan bahwa:

“Bimbingan pranikah dilakukan selama 2-3 jam. Pada saat mengikuti bimbingan pranikah, calon pengantin mendapatkan berbagai ilmu terkait hubungan suami istri, mendidik anak, mengurangi bahtera rumah tangga serta bimbingan untuk membangun rumah tangga yang sakinah mawaddah warahma”⁷

Bimbingan pranikah harus dilewati oleh para calon pengantin karena bimbingan pranikah ini adalah salah satu langkah yang wajib dijalankan guna memberikan pengetahuan dalam membangun keluarga yang sakinah mawaddah warahmah untuk kedepannya bagi pengantin baru.

⁶ Keputusan Direktur Jenderal Bimbingan Masyarakat Islam Nomor 373 Tahun 2017 tentang Petunjuk Teknis Bimbingan Pranikah Bagi Calon Pengantin

⁷ Sundahari (43 Tahun) Penyuluh KUA Kecamatan Ulaweng Kabupaten Bone, “Wawancara” Taccipi 10 Agustus 2021

Perceraian seringkali disebabkan oleh masalah finansial, kekerasan dalam rumah tangga, kurangnya komunikasi antar pasangan, perselingkuhan, hingga ketidakcocokan dalam hubungan. Melalui bimbingan pranikah, calon pengantin akan dibekali pemahaman tentang psikologi keluarga serta materi-materi seperti fiqh munakahat, kesehatan reproduksi, do'a sehari-hari, serta kewajiban suami istri. Bimbingan pranikah ini juga menyusun metode partisipan yang artinya masyarakat yang mengikuti program ini dapat berpartisipasi langsung. Jadi, tidak hanya mendengarkan ceramah namun juga bisa berdiskusi, menumbuhkan kemampuan berkomunikasi.

Dalam buku karangan Hamriani yang berjudul Manajemen Dakwah mengatakan bahwa pergerakan dakwah merupakan inti dari manajemen dakwah, karena dalam proses ini semua aktivitas dakwah dilaksanakan. Dalam pergerakan dakwah ini, pimpinan menggerakkan semua elemen organisasi untuk melakukan semua aktivitas dakwah yang telah direncanakan. Aspek yang terkait dalam hal ini adalah bahwa pihak KUA kecamatan Ulaweng telah melaksanakan pergerakan dakwah sesuai dengan teori dari buku karya Hamriani yang berjudul Manajemen Dakwah.

Adapun kesimpulan yang dapat ditarik dari hasil wawancara dan teori dari buku karya Hamriani bahwa pergerakan dakwah menjadi aspek penting untuk menggerakkan roda organisasi sehingga perencanaan dan pengorganisasian yang sudah ada sebelumnya bisa terlaksana dengan baik.

4. Pengawasan dan Evaluasi Dakwah

Pengawasan dan evaluasi adalah kegiatan yang dilakukan untuk mengumpulkan informasi dari hasil pelaksanaan bimbingan pranikah yang telah

dilakukan oleh KUA Kecamatan Ulaweng Kabupaten Bone serta umpan balik yang dapat dijadikan tolak ukur dari kegiatan yang dilakukan. Sebagaimana yang telah dikemukakan oleh informan Sundahari, mengatakan bahwa:

“Setelah memberikan materi kepada calon pengantin selanjutnya narasumber memberikan sesi tanya jawab serta berdiskusi dengan para calon pengantin untuk mengetes pemahaman yang diterima.”⁸

Pernyataan lain dikemukakan oleh informan Riskawati, yaitu:

“Materi yang diberikan oleh narasumber sangat bermanfaat bagi kami karena dapat dijadikan sebagai acuan untuk kedepannya. Hal ini dapat memberikan pemahaman kepada kami untuk membangun keluarga sakinah mawaddah warahmah. Pembawa materi juga sangat asyik dan memiliki daya tarik tersendiri sehingga saya sebagai pendengar tidak merasa bosan ketika mengikuti bimbingan pranikah, disela-sela materi diiringi game yang membuat para pendengar tidak mengantuk.”⁹

Sebagaimana yang dikatakan oleh James F. Stoner dan R.Edward Freeman bahwa, definisi dari pengawasan adalah proses untuk memastikan bahwa aktivitas sebenarnya sesuai dengan aktivitas yang telah direncanakan. Aspek yang terkait dalam hal ini bahwa di KUA kecamatan Ulaweng kabupaten Bone telah menerapkan pengawasan sesuai dengan yang dikatakan oleh James F. Stoner dan R.Edward Freeman.

Dari hasil wawancara di atas dan teori yang dikatakan oleh James F. Stoner dan R.Edward Freeman dapat disimpulkan bahwa pengawasan menjadi salah satu aspek terpenting dalam suatu kegiatan karena hal ini mampu menjadi tolak ukur berhasil atau tidaknya suatu kegiatan.

C. Kekuatan dan kelemahan dalam pelaksanaan bimbingan pranikah untuk

⁸ Sundahari (43 Tahun) Penyuluh KUA Kecamatan Ulaweng Kabupaten Bone, “Wawancara” Taccipi 10 Agustus 2021

⁹ Riskawati (25 Tahun) calon pengantin, “Wawancara” Taccipi Agustus 2021

mewujudkan keluarga sakinah mawaddah warahmah di Kecamatan Ulaweng Kabupaten Bone

1. Kekuatan dalam pelaksanaan bimbingan pranikah untuk mewujudkan keluarga sakinah mawaddah warahmah yaitu:

a. Kerja Sama

Kerja sama adalah melakukan atau mengerjakan sesuatu secara bersama-sama sesuai dengan tanggung jawab yang diberikan untuk mencapai tujuan bersama.

Berdasarkan hasil wawancara dengan Bapak Abdul Haris, mengatakan bahwa:

“Kami melakukan tugas-tugas sesuai dengan fungsi dan tanggung jawab masing-masing, baik dilakukan secara kelompok maupun individu sehingga tujuan dapat dicapai secara maksimal Dengan adanya kerja sama pegawai sebagai kekuatan lembaga sehingga aktivitas lembaga mampu terarah, tekun serta mentaati tugas-tugas yang diberikan sesuai dengan aturan-aturan yang berlaku dan tidak adanya sikap yang melanggar aturan yang sudah ditetapkan seperti dari segi melakukan penelitian tentulah harus sesuai dengan fungsional masing-masing pada setiap wilayah dengan target atau ketetapan waktu yang diberikan agar tujuan dapat dicapai..”¹⁰

Berdasarkan pada penjelasan di atas, dapat diketahui bahwa pegawai KUA Kecamatan Ulaweng Kabupaten Bone sudah mampu melaksanakan tugas-tugasnya sesuai dengan fungsi dan ketentuan-ketentuan yang diberikan oleh lembaga baik dilakukan peneliti diberbagai wilayah maupun pegawai lainnya oleh karena adanya kedisiplinan kerja yang diterapkan di KUA Kecamatan Ulaweng Kabupaten Bone. Kedisiplinan merupakan sikap dasar yang harus dimiliki oleh sitiap pegawai dalam organisasi untuk meningkatkan kualitas kinerja. Setiap organisasi atau lembaga perlu memiliki berbagai ketentuan yang harus ditaati dan dipatuhi oleh para anggotanya untuk mencapai standar yang dipenuhi.

¹⁰ Abdul Haris (47 Tahun) Penghulu KUA Kecamatan Ulaweng Kabupaten Bone, “Wawancara” Taccipi 8 Agustusl 2021

b. Sumber daya Manusia

Sumber daya manusia sangat dibutuhkan dalam sebuah organisasi atau lembaga agar dapat menunjang dan melakukan pekerjaan serta tugas-tugas secara efektif. Tanpa adanya sumber daya manusia dalam sebuah lembaga maka tujuan yang ditetapkan tidak dapat dicapai karena sumber daya manusia sebagai dasar penggerak dalam suatu lembaga atau organisasi sehingga tujuan yang ditetapkan dapat tercapai secara efektif dan efisien.

Berdasarkan hasil wawancara dengan ibu Sundahari:

“Sumber daya manusia di kantor KUA kecamatan Ulaweng Kabupaten Bone sudah terpenuhi hal ini dapat dilihat dari bagan struktur yang setiap devisinya sudah dibagi dan memiliki masing-masing anggota yang sudah dianggap cukup untuk menjalankan tugas yang telah diberikan.”¹¹

Dengan demikian, penjelasan di atas dapat diketahui bahwa sumber daya manusia yang ada di kantor KUA kecamatan Ulaweng Kabupaten Bone memiliki pegawai yang cukup banyak untuk menjalankan tugas dan tanggung jawab dalam mencapai tujuan bersama.

c. Pelayanan

Pelayanan adalah bentuk jasa yang diberikan oleh pegawai kantor dengan tujuan untuk memberikan kenyamanan kepada masyarakat agar mereka merasa puas dengan pelayanan yang diberikan. Berdasarkan hasil wawancara dari Bapak Abdul Haris, yaitu:

“Kami memberikan pelayanan dengan baik kepada masyarakat tanpa membedakan derajat mereka. Tidak hanya itu kami juga memberikan pelayanan dengan fasilitas yang cukup memadai sehingga masyarakat tidak merasa bosan ketika berkunjung ke KUA kecamatan Ulaweng Kabupaten Bone.”¹²

¹¹ Sundahari (43 Tahun) Penyuluh KUA Kecamatan Ulaweng Kabupaten Bone, “Wawancara” Taccipi 10 Agustus 2021

¹² Abdul Haris (47 Tahun) Penghulu KUA Kecamatan Ulaweng Kabupaten Bone, “Wawancara” Taccipi 8 Agustus 2021

Tingkat pelayanan yang baik terhadap masyarakat merupakan bentuk tanggungjawab yang diberikan oleh seorang pegawai terhadap pekerjaannya, pelayanan yang baik tentunya dapat meningkatkan semangat masyarakat yang akan melakukan pendaftaran pernikahan.

Pernyataan lain juga dikemukakan oleh informan Riskawati, yaitu:

“Pelayanan yang diberikan oleh para pegawai KUA sangat bagus karena pegawainya sangat ramah dan murah senyum. Cara membimbingnya juga sangat bagus hal ini dapat dilihat ketika mengikuti kegiatan bimbingan pranikah dengan memberikan arahan yang mudah dipahami sehingga para calon pengantin tidak merasa pusing dengan kegiatan yang dilakukan.”¹³

Pelayanan yang diberikan KUA Kecamatan Ulaweng Kabupaten Bone sangat bagus hal ini dibuktikan dengan wawancara dari salah satu calon pengantin yang memberi tanggapan yang bagus terhadap bentuk pelayanan yang diberikan para pegawai.

2. Kelemahan dalam pelaksanaan bimbingan pranikah untuk mewujudkan keluarga sakinah mawaddah warahmah yaitu:

a. Kurang Optimalnya kinerja BP4

Berdasarkan hal-hal di atas, maka Kantor Urusan Agama Kecamatan Ulaweng mengemban misi dan tugas yang cukup berat, maka tidaklah berlebihan jika dengan keberhasilan Kantor Urusan Agama Ulaweng dalam melaksanakan tugas dan tanggung jawab Kementerian Agama secara keseluruhan dan pembangunan dibidang agama ditingkat kecamatan.

kurang optimalnya kinerja BP4 adalah salah satu hal yang menghalangi kelancaran suatu aspek kegiatan tersebut. Ditinjau dari pengamatan peneliti di KUA kecamatan Ulaweng kabupaten Bone masih belum optimal dikarenakan waktu yang terbatas. Setiap kali diadakan bimbingan pranikah masih ada calon pengantin yang belum paham dengan materi yang diberikan sedangkan waktu pelaksanaan

¹³ Riskawati (25 Tahun) calon pengantin, “Wawancara” Taccipi 10 Agustus 2021

bimbingan pranikah sudah selesai. Maka pentingnya BP4 untuk mengoptimalkan materi yang akan dibawakan sesuai durasi waktu pelaksanaan bimbingan pranikah agar apa yang dikerjakan dapat terstruktur dengan baik sehingga pekerjaan yang dilakukan bisa berjalan dengan baik dan optimal sesuai dengan waktu yang ditentukan. Berdasarkan hasil wawancara dari Suhandari yaitu:

“Kurangnya manajemen waktu yang baik dari pegawai, hal ini dapat dilihat dari pegawai yang biasa datang terlambat. Harus kita pahami bahwa manajemen waktu merupakan perencanaan, pengorganisasian, penggerakan dan pengawasan produktivitas terhadap waktu, karena waktu merupakan sumber daya yang terbatas, oleh karena itu harus dikelola secara efisien dan efektif. Tujuan manajemen waktu adalah untuk mencapai target dalam waktu yang sudah ditetapkan. Dengan begitu, waktu akan dimanfaatkan sebaik mungkin”.¹⁴

b. Kurang disiplinnya Pembimbing dan peserta

Kedisiplinan merupakan hal yang masih sangat minim yang diterapkan oleh pegawai Kantor KUA Kecamatan Ulaweng Kabupaten Bone, masih kurangnya rasa sadar pegawai terhadap kedisiplinan waktu menjadi salah satu alasan tidak efektifnya mereka dalam bekerja. Karna ketika dilaksanakannya bimbingan pranikah masih ada beberapa oknum pegawai kantor KUA datang terlambat dalam pelaksanaannya, yang dimana keterlambatan itulah yang membuat calon pengantin beranggapan bahwa bimbingan pranikah hanya membuang-buang waktu mereka saja.

Pernyataan lain dikemukakan oleh Abdul Haris:

“Calon pengantin biasanya datang terlambat sehingga kegiatan yang dilakukan seperti bimbingan pranikah ditunda beberapa menit untuk menunggu calon pengantin. Biasanya calon pengantin beralasan datang terlambat karena jarak dari rumah ke Kantor KUA lumayan jauh sehingga untuk menempuh perjalanan ke Kantor KUA memakan waktu”¹⁵

¹⁴Sundahari (43 Tahun) Penyuluh KUA Kecamatan Ulaweng Kabupaten Bone, “Wawancara” Taccipi 10 Agustus 2021

¹⁵Abdul Haris (47 Tahun) Penghulu KUA Kecamatan Ulaweng Kabupaten Bone,

c. Kurangnya Sosialisasi Bimbingan Pranikah pada Masyarakat

sosialisasi merupakan salah satu aspek yang berpengaruh dalam mewujudkan keluarga yang sakinah mawaddah warahmah, tanpa sosialisasi yang menyeluruh tentunya bimbingan pranikah tidak akan mampu untuk mencapai tujuannya dan dianggap tidak penting oleh masyarakat. Dari pengamatan peneliti sosialisasi bimbingan pranikah masih sangat kurang, akibatnya banyak masyarakat yang menilai bahwa BP4 hanya menangani bimbingan dan konsultasi seputar perceraian saja.

BAB V PENUTUP

A. Kesimpulan

Berdasarkan hasil penelitian yang telah penulis lakukan di KUA Kecamatan Ulaweng Kabupaten Bone maka penulis dapat menyimpulkan bahwa:

1. Penerapan Manajemen Dakwah Terhadap Bimbingan Pranikah Di Kua Kecamatan Ulaweng Kabupaten Bone yaitu menerapkan fungsi manajemen dakwah diantaranya, perencanaan dakwah, pengorganisasian dakwah, penggerakan /pelaksanaan dakwah, pengawasan dan evaluasi dakwah.
2. Kekuatan dan kelemahan pelaksanaan bimbingan pranikah dalam mewujudkan keluarga sakinah mawaddah warahmah di Kecamatan Ulaweng Kabupaten Bone, kekuatan (Kerja Sama, Sumber daya Manusia dan Pelayanan), sedangkan kelemahan (Kurangannya manajemen waktu baik dari pegawai maupun dari calon pengantin yang mengikuti bimbingan pranikah.

B. Implikasi Penelitian

1. Perlu adanya manajemen waktu yang baik dari pegawai maupun calon pengantin.
2. Sebaiknya masyarakat atau calon pengantin menyambut dengan baik program pendidikan dalam hal bimbingan pranikah atau suscatim dengan membantu mensosialisasikan dan aktif mengikuti kegiatan tersebut.
3. Sebaiknya pihak KUA Kecamatan Bantaeng, perlu melakukan evaluasi atau peninjauan kembali kepada para calon pengantin yang telah mengikuti bimbingan pranikah. Sehingga yang menjadi kekurangan pada saat pelaksanaan bimbingan pranikah selanjutnya bisa lebih efektif lagi.

DAFTAR PUSTAKA

- Adlina, Shapira dan Adlina “Bimbingan Pranikah Di Kantor Urusan Agama Kecamatan Kutaraja”, *Skripsi*. Banda Aceh: Fakultas Dakwah dan Komunikasi, 2020.
- Agama Kementrian RI, *Upaya BP4 Untuk Mencapai Tujuan*. Muara Sabak Barat: Arsip BP4 Kec. MuaraSabak Barat, 2015.
- Alifah, Nurfauziah, Bimbingan pranikah Bagi Calon Pengantin Dalam Mewujudkan Keluarga Sakinah, *Jurnal Bimbingan Penyuluhan Konseling dan Psikoterapi Islam*, 5 No. 4, 2017.
- Alquranul Karim Afifah Via, *Pernikahan dalam Islam*, [https://www.orami.co.id/magazine/pernikahan- dalam-islam/](https://www.orami.co.id/magazine/pernikahan-dalam-islam/), Tanggal 12 Juni 2021.
- Apriliya, Nanda Wulan, “Manajemen Bimbingan Perkawinan di KUA Kecamatan AyahKabupaten Kebumen”, *Skripsi*. Purwokerto: IAIN Purwokerto, 2019.
- Arifuddin, *Keluarga Dalam Bentuk Pembentukan Akhlak Islamiah*, Yogyakarta: Penerbit Ombak, 2015.
- AS Farida. “ Penerapan Bimbingan Pranikah dalam Mengurangi Tingkat Perceraian di Kelurahan Ela-Ela Kec. Ujung Bulu Kab. Bulukumba”. *Skripsi*. Makassar: Fakultas Dakwah dan Komunikasi, 2018.
- Galip, Lahada, Penerapan Fungsi Manajemen Terhadap Kebijakan Alokasi Dana Desa Peleru Kecamatan Mori Utara Kabupaten Morowali Utara, *Jurnal Ilmu Administatie*, Vol. 10, No. 1, 2018.
- Husaini dan Fitria Happy, “Manajemen Kepemimpinan pada Lembaga Pendidikan Islam”, *Jurnal Manajemen, Kepemimpinan dan Supervisi Pendidikan*, Vol. 4. No. 1, 2019.
- Kertamuda, Fatchiah, *Konseling Pernikahan untuk Keluarga Indonesia*. Jakarta: Salemba Humanika, 2009.
- Kriantono, Rahmat, *Teknisi Praktis Riset Komunikasi*, dengan Kata Pengantar oleh Burhan Bungin. Jakarta: Kencana, 2009.
- Mekari, Pengertian, Fungsi dan Unsur-Unsur Manajemen, <https://www.jurnal..id/id/blog/pengertia-fungsi-dan-unsur-manajemen/>, (7 Juni 2021).
- Moleong J Lexy, *Metodologi penelitian kualitatif* Bandung:Rosdakarya, 2001.
- Mufidatun, Chasanah, “Pelaksanaan Bimbingan Pranikah dalam Mewujudkan Keluarga Sakinah di KUA Kecamatan Gondokusuman Yogyakarta”, *Skripsi* Yogyakarta Univeritas Islam Negeri Sunan Kalijaga Yogyakarta, 2018.
- Muhammad, Samad Yunus, “Hukum Pernikahan Islam”, *Jurnal Istiqra*, Vol. 5. No. 1, 2017.
- Murtadho, Ali, *Konseling Perkawinan Perspektif Agama-Agama*, Semarang: Walisongo Press, 2009.

- Praytno dan Amri Erman, *Dasar-dasar Bimbingan dan Konseling*, Jakarta: Yayasan Penerbitan Fakultas Psikologi, 2015.
- Selvi, Jayanti, “Implementasi Bimbingan dan Konseling pada Kursus Calon Pengantin di KUA Baradatu”, *skripsi*. Lampung: Fakultas Dakwah dan Komunikasi, 2017.
- Semuel, Batlajery, “Penerapan Fungsi-Fungsi Manajemen pada Aparatur Pemerintahan Kampung Tambat Kabupaten Merauke”, *Jurnal Ilmu Ekonomi dan Sosial*, Vol. 3, No. 2, 2016.
- Shihab, Quraish, *Tafsir Al-Misbah: Pesan Kesan dan Keserasian Al-Qur’an*, Vol.11. Tangerang: Lentera Hati, 2007.
- Soejono, *Pokok-Pokok Sosiologi Hukum*, Jakarta: CV Rajawali, 1982.
- Syarifuddin, Amir, *Hukum Perkawinan Islam di Indonesia*, Jakarta: Kecana, 2006.
- Suharsimi, Arikunto, *Prosedur Penelitian Suatu Pendekatan Praktek*, Jakarta: Rineka Cipta, 2002.
- Walgito, Bimo, *Bimbingan dan Konseling perkawinan*, Yogyakarta: Yayasan PenerbitanFak. Psikologi UGM, 2004.
- Wibisana, Wahyu, “Pernikahan dalam Islam”, *Jurnal Pendidikan Agama Islam Ta’lim*, Vol. 14. No. 2, 2016.
- Yusuf, Muri, *Metode Penelitian Kuantitatif, Kualitatif, dan Gabungan*. Jakarta: Prenadamedia, 2014.

LAMPIRAN-LAMPIRAN

PEDOMAN WAWANCARA

Nama : Rahmat Israt
 NIM : 50400117009
 Judul : IMPLEMENTASI MANAJEMEN DAKWAH TERHADAP BIMBINGAN PRANIKAH DALAM MEWUJUDKAN KELUARGA SAKINAH MAWADDAH WARAHMAH DI KUA KECAMATAN ULAWENG

Rumusan Masalah	Indikator	Sumber Data	Item Pertanyaan
Bagaimana penerapan manajemen dakwah terhadap bimbingan pranikah di KUA Kecamatan Ulaweng Kabupaten Bone?	perencanaan dakwah, pengorganisasian dakwah, pergerakan/pelaksanaan dakwah, pengawasan dan evaluasi dakwah	Kepala KUA dan Penyuluh	<ol style="list-style-type: none"> 1. Bagaimana pandangan anda tentang bimbingan pranikah? 4. Bagaimana proses implementasi manajemen bimbingan pranikah dalam mewujudkan keluarga sakinah mawaddah warahmah di Kecamatan Ulaweng Kabupaten Bone? 2. Bagaimana peluang yang diperoleh dalam pelaksanaan bimbingan pranikah untuk mewujudkan keluarga sakinah mawaddah warahmah di Kecamatan Ulaweng Kabupaten Bone?
Apa kekuatan dan kelemahan dalam pelaksanaan bimbingan pranikah untuk mewujudkan keluarga sakinah mawaddah	Kekuatan dan kelemahan dalam pelaksanaan bimbingan pranikah untuk mewujudkan keluarga sakinah mawaddah warahmah di	Kepala KUA, Penyuluh dan Calon Oengantin	<ol style="list-style-type: none"> 1. Apa tujuan dari bimbingan pranikah? 2. Apakah setiap calon pengantin wajib mengikuti bimbingan pranikah? 3. Kapan bimbingan pranikah itu dilaksanakan? 4. Bagaimana cara mewujudkan keluarga sakinah mawaddah warahmah?

warahmah di Kecamatan Ulaweng Kabupaten Bone?	Kecamatan Ulaweng Kabupaten Bone		5. Apa yang menjadi tantangan dalam implementasi Manajemen bimbingan pranikah dalam mewujudkan keluarga sakinah mawaddah warahmah di Kecamatan Ulaweng Kabupaten Bone?
---	----------------------------------	--	--

PEDOMAN WAWANCARA

1. Bagaimana sejarah singkat KUA Kecamatan Ulaweng Kabupaten Bone?
2. Apa Visi dan Misi KUA Kecamatan Ulaweng Kabupaten Bone?
3. Bagaimana pandangan anda tentang bimbingan pranikah?
4. Bagaimana proses implementasi manajemen bimbingan pranikah dalam mewujudkan keluarga sakinah mawaddah warahmah di Kecamatan Ulaweng Kabupaten Bone?
5. Bagaimana peluang yang diperoleh dalam pelaksanaan bimbingan pranikah untuk mewujudkan keluarga sakinah mawaddah warahmah di Kecamatan Ulaweng Kabupaten Bone?
6. Apa yang menjadi tantangan dalam implementasi Manajemen bimbingan pranikah dalam mewujudkan keluarga sakinah mawaddah warahmah di Kecamatan Ulaweng Kabupaten Bone?

DOKUMENTASI



Wawancara dengan Kepala Kantor KUA (H. Muh.Saleh, S.Pd.I, M.Pd)



Wawancara dengan Penyuluh (Ibu Sundahari, S.Ag)



Wawancara dengan Penghulu (Drs.Abdul Haris)



Wawancara dengan Calon Pengantin

Kantor Urusan Agama Kecamatan Ulaweng Kabupaten Bone



Gambar Depan



Ruang Tunggu



KEMENTERIAN AGAMA REPUBLIK INDONESIA
UNIVERSITAS ISLAM NEGERI ALAUDDIN MAKASSAR
FAKULTAS DAKWAH DAN KOMUNIKASI

Kampus I : Jl. Sultan Alauddin No.63 Makassar
Kampus II : Jl. H. M. Yasin Limpo No. 36 Romang polong-Gowa ☎ (0411) 841879
Email : fdk@uin-alauddin.ac.id Website: fdk.uin-alauddin.ac.id

Nomor : B- 2415 /Un.06/FDK.I/TL.00/7/2021
Sifat : Penting
Lamp : 1 (Satu) Rangkap
Hal : **Permohonan Izin Penelitian**

Gowa, 30 Juli 2021

Kepada
Yth. Gubernur Prov. Sulawesi-Selatan
Cq. Kepala UPT, P2T, BKPM, Prov. Sul-Sel.

Di
Makassar

Assalamu Alaikum Wr.Wb

Dengan hormat disampaikan bahwa mahasiswa UIN Alauddin Makassar yang tersebut namanya dibawah ini :

Nama : Rahmat Israt
NIM : 50400117009
Tingkat/Semester : VIII (Delapan)
Fakultas/Jurusan : Dakwah & Komunikasi / Manajemen Dakwah

Bermaksud melakukan penelitian dalam rangka menyusun skripsi yang berjudul **"Implementasi Manajemen Dakwah Terhadap Bimbingan Pranikah Dalam Mewujudkan Keluarga Sakinah Mawaddah Warahma di Kecamatan Ulaweng Kabupaten Bone"** Sebagai salah satu syarat untuk memperoleh gelar Sarjana

Dosen Pembimbing : 1. Dr. H. Misbahuddin, M.Ag
2. Dr. Syamsidar, M.Ag

Untuk maksud tersebut kami mengharapkan kiranya mahasiswa yang bersangkutan dapat diberikan izin untuk mengadakan penelitian di Kecamatan Ulaweng Kabupaten Bone dari tanggal 05 Agustus s.d. 05 September 2021.

Demikian, atas kerjasamanya diucapkan terima kasih.

Wassalam,
Dekan,
Dr. Firdaus Muhammad, MA
NIP 19760220 200501 1 002

Tembusan ;
1. Rektor UIN Alauddin Makassar
2. Mahasiswa
3. Arsip



PEMERINTAH PROVINSI SULAWESI SELATAN
DINAS PENANAMAN MODAL DAN PELAYANAN TERPADU SATU PINTU
BIDANG PENYELENGGARAAN PELAYANAN PERIZINAN

Nomor : 1906/US.0/UPTSP/2021
 Lampiran :
 Perihal : Izin Penelitian

Kepada Yth.
 Bupati Bone

di
Tempat

Berdasarkan surat Dekan Fak. Dakwah dan Komunikasi UIN Abuddin Makassar Nomor : B-2415/Un.06-DU.1/PP.00.9/07/2021 tanggal 31 Juli 2021 perihal tersebut diatas, mahasiswa/peneliti dibawah ini:

Nama : RAHMAT ISRAT
 Nomor Pokok : 50400117009
 Program Studi : Manajemen Dakwah
 Pekerjaan/Lembaga : Mahasiswa(S1)
 Alamat : Jl. H. M. Yasin Limpo No. 36, Samata Gowa

Bermaksud untuk melakukan penelitian di daerah/kantor saudara dalam rangka penyusunan Skripsi, dengan judul:

" IMPLEMENTASI MANAJEMEN BIMBINGAN PRANKAH DALAM MEWUJUDKAN KELUARGA SAKINAH MAWADDAH WARAHMAH DI KECAMATAN ULAWENG KABUPATEN BONE "

Yang akan dilaksanakan dari : Tgl. 05 Agustus s/d 05 September 2021

Sehubungan dengan hal tersebut diatas, pada prinsipnya kami menyetujui kegiatan dimaksud dengan ketentuan yang tertera di belakang surat izin penelitian.

Dokumen ini dibandatanganinya secara elektronik dan Surat ini dapat dibuktikan keasliannya dengan menggunakan barcode.

Oleh karena surat izin penelitian ini diberikan agar dipergunakan sebagaimana mestinya.

Ditbitkan di Makassar
 Pada tanggal : 03 Agustus 2021

A.n. GUBERNUR SULAWESI SELATAN
 KEPALA DINAS PENANAMAN MODAL DAN PELAYANAN TERPADU
 SATU PINTU PROVINSI SULAWESI SELATAN
 Sekelo Administrator Pelayanan Perizinan Terpadu

Dr. JAYADINIS, S.Soc., M.Si
 Pangkat : Pembina Tk.1
 Np : 10710501 199803 1 004

Tersusun Yth
 1. Dekan Fak. Dakwah dan Komunikasi UIN Abuddin Makassar di Makassar;
 2. Peninggal

06/04/PTSP-01-08-2021



Jl. Bougainville No.5 Telp. (0411) 441077 Fax. (0411) 448096
 Website : <http://www.sulawesi.go.id> Email : info@ Sulselprov.go.id
 Makassar 90231





PEMERINTAH KABUPATEN BONE
DINAS PENANAMAN MODAL DAN PELAYANAN TERPADU SATU PINTU
 Jl. Jenderal Ahmad Yani No. 3 WatamponeTelp. (0481) 25056

IZIN PENELITIAN

Nomor: 070/12.778/VIII/IP/DPMPTSP/2021

DASAR HUKUM :

1. Undang-Undang Republik Indonesia Nomor 18 tahun 2002 tentang Sistem Nasional Penelitian, Pengembangan, dan Penerapan Ilmu Pengetahuan Teknologi;
2. Peraturan Menteri Dalam Negeri Nomor 7 Tahun 2014 tentang Perubahan Peraturan Menteri Dalam Negeri Nomor 64 Tahun 2011 tentang Pedoman Penerbitan Rekomendasi Penelitian;

Dengan ini memberikan Izin Penelitian Kepada :

N a m a : RAHMAT ISRAT
NIP/Nim/Nomor Pokok : 50400117009
Jenis Kelamin : Laki-Laki
Alamat : Jln. Andi Yuliana Desa Manurunge Kec. Ulaweng
Pekerjaan : Mahasiswa UIN Alauddin Makassar

Maksud dan Tujuan mengadakan penelitian dalam rangka Penulisan Skripsi dengan Judul :

“ IMPLEMENTASI MANAJEMEN BIMBINGAN PRANIKAH DALAM MEWUJUDKAN KELUARGA SAKINAH MAWADDAH WARAHMAH DI KECAMATAN ULAWENG KABUPATEN BONE ”

Lamanya Penelitian : 05 Agustus 2021 s/d 05 September 2021

Dengan ketentuan sebagai berikut :

1. Sebelum dan sesudah melaksanakan kegiatan penelitian kiranya melapor pada Kepala Kantor Urusan Agama (KUA) Kecamatan Ulaweng.
2. Mentaati semua peraturan perundang-undangan yang berlaku, serta menghormati Adat Istiadat setempat.
3. Penelitian tidak menyimpang dari maksud izin yang diberikan.
4. Menyerahkan 1 (satu) exemplar Foto Copy hasil penelitian kepada Dinas Penanaman Modal dan Pelayanan Terpadu Satu Pintu Kabupaten Bone.
5. Surat Izin Penelitian ini dinyatakan tidak berlaku, bilamana pemegang izin ternyata tidak mentaati ketentuan-ketentuan tersebut diatas.

Demikian Izin Penelitian ini diberikan untuk dipergunakan sebagaimana mestinya.



Watampone, 05 Agustus 2021

KEPALA

A. HERMAN SAMPARA, SH, MH
 Rangkap Pembina Utama Muda
 Nip : 19620724 199003 1 008

Tembusan Kepada Yth.:

1. Bupati Bone di Watampone.
2. Kepala Badan Penelitian dan Pengembangan Kab. Bone di Watampone.
3. Camat Ulaweng Kab. Bone di Taccipi.
4. Kepala Kantor Urusan Agama (KUA) Kec. Ulaweng di Ulaweng.
5. Arsip.

SURAT KETERANGAN WAWANCARA

Yang bertanda tangan dibawah ini:

Nama : Rahmat Israt
 Tempat Tanggal Lahir: Taccipi, 14 November 1998
 Pekerjaan : Mahasiswa
 Judul Penelitian : Implementasi Manajemen Dakwah Terhadap Bimbingan
 Pranikah Dalam Mewujudkan Keluarga Sakinah Mawaddah
 Warahmah Di Kua Kecamatan Ulaweng Kabupaten Bone
 Nama Informan : H. Muhammad Saleh
 Jabatan : Kepala KUA
 Umur : 45 Tahun
 Alamat : Jl Langsung, Bone

Dengan ini menyatakan bahwa masing-masing pihak (peneliti dan informan) telah mengadakan kesepakatan wawancara dalam rentang waktu yang telah ditentukan sebelumnya terhitung mulai bulan Agustus sampai dengan September 2021 yang disesuaikan dengan kondisi dan ketersediaan waktu informan. Demikianlah pelaksanaan wawancara dan panduan wawancara serta petunjuk teknis lainnya oleh informan.

Informan

Taccipi,... Agustus 2021
 Peneliti

H. Muhammad Saleh

Rahmat Israt

SURAT KETERANGAN WAWANCARA

Yang bertanda tangan dibawah ini:

Nama : Rahmat Israt

Tempat Tanggal Lahir: Taccipi, 14 November 1998

Pekerjaan : Mahasiswa

Judul Penelitian : Implementasi Manajemen Dakwah Terhadap Bimbingan
Pranikah Dalam Mewujudkan Keluarga Sakinah Mawaddah
Warahmah Di Kua Kecamatan Ulaweng Kabupaten Bone

Nama Informan : Abdul Haris

Jabatan : Penghulu

Umur : 47 Tahun

Alamat : Jl Gotong Royong, Taccipi

Dengan ini menyatakan bahwa masing-masing pihak (peneliti dan informan) telah mengadakan kesepakatan wawancara dalam rentang waktu yang telah ditentukan sebelumnya terhitung mulai bulan Agustus sampai dengan September 2021 yang disesuaikan dengan kondisi dan ketersediaan waktu informan. Demikianlah pelaksanaan wawancara dan panduan wawancara serta petunjuk teknis lainnya oleh informan.

Informan

Taccipi,... Agustus 2021
Peneliti

Abdul Haris

Rahmat Israt

SURAT KETERANGAN WAWANCARA

Yang bertanda tangan dibawah ini:

Nama : Rahmat Israt

Tempat Tanggal Lahir: Taccipi, 14 November 1998

Pekerjaan : Mahasiswa

Judul Penelitian : Implementasi Manajemen Dakwah Terhadap Bimbingan
Pranikah Dalam Mewujudkan Keluarga Sakinah Mawaddah
Warahmah Di Kua Kecamatan Ulaweng Kabupaten Bone

Nama Informan : Sundahari

Jabatan : Penyuluh

Umur : 43 Tahun

Alamat : Palakka, Bone

Dengan ini menyatakan bahwa masing-masing pihak (peneliti dan informan) telah mengadakan kesepakatan wawancara dalam rentang waktu yang telah ditentukan sebelumnya terhitung mulai bulan Agustus sampai dengan September 2021 yang disesuaikan dengan kondisi dan ketersediaan waktu informan. Demikianlah pelaksanaan wawancara dan panduan wawancara serta petunjuk teknis lainnya oleh informan.

Informan

Taccipi,... Agustus 2021
Peneliti

Sundahari

Rahmat Israt

SURAT KETERANGAN WAWANCARA

Yang bertanda tangan dibawah ini:

Nama : Rahmat Israt
 Tempat Tanggal Lahir: Taccipi, 14 November 1998
 Pekerjaan : Mahasiswa
 Judul Penelitian : Implementasi Manajemen Dakwah Terhadap Bimbingan
 Pranikah Dalam Mewujudkan Keluarga Sakinah Mawaddah
 Warahmah Di Kua Kecamatan Ulaweng Kabupaten Bone
 Nama Informan : Riskawati
 Jabatan : Calon Pengantin
 Umur : 25 Tahun
 Alamat : Jl A. Yuliana, Taccipi

Dengan ini menyatakan bahwa masing-masing pihak (peneliti dan informan) telah mengadakan kesepakatan wawancara dalam rentang waktu yang telah ditentukan sebelumnya terhitung mulai bulan Agustus sampai dengan September 2021 yang disesuaikan dengan kondisi dan ketersediaan waktu informan. Demikianlah pelaksanaan wawancara dan panduan wawancara serta petunjuk teknis lainnya oleh informan.

Informan

Taccipi,... Agustus 2021
 Peneliti

Riskawati

Rahmat Israt

RIWAYAT HIDUP



Rahmat Israt, Lahir dari keluarga yang sederhana di Desa Taccipi, Kecamatan Ulaweng, Kabupaten Bone pada tanggal 14 November 1998, dari Rahim seorang Ibu yang bernama Subaedah dan ayah bernama Muh. Rapid. Penulis merupakan anak Pertama dari dua bersaudara. Penulis memulai pendidikan di SDN 135 Manurunge, kemudian melanjutkan pendidikan di MTs.Pondok Pesantren Al-Ikhlas Ujung Bone, kemudian lanjut di MA Pondok Pesantren Al-Ikhlas Ujung Bone 2014-2017. Pada tahun 2017 melanjutkan studi di Universitas Islam Negeri Alauddin Makassar, Program strata satu (S1) di jurusan Manajemen Dakwah pada Fakultas Dakwah dan Komunikasi.

Selama di kampus, penulis sangat bersyukur karena telah melewati berbagai pengalaman baik dan buruk, susah senang mampu dilewati sehingga bisa dijadikan sebagai pelajaran dalam meneliti hidup kedepannya.

Semoga yang telah dilakukan oleh penulis, semata-mata untuk mendapat ridha Allah swt.Dan dapat membanggakan kedua orang tua serta diberi kemudahan dalam meraih cita-citanya.